BIBLIOTECA „ASTRA"
SIBIU

2022

Rebeliune în seria transilvană

Baia Mare este din nou lider în Seria a doua a Diviziei B, după ce Extensiv și FC Bihor s-au împiedicat pe teren propriu. Orădenii pregătiți de Iosif Rotariu (foto, în tricouri albe) n-au reușit decît un 0-0, "acasă", cu Internațional Pitești. Chiar dacă nimeni nu le dădea vreo șansă, "șepcile roșii" au obținut o remiză, 2-2, la Craiova, cu Extensiv. Baia Mare a revenit pe locul întîi, în urma victoriei cu 3-0 în fața lui ASA

OSRAM
OSRAM Germania
TEL: 01-233 02 12
PRIVEȘTE LUMEA ÎNTR-O LUMINĂ MAI BUNĂ

SUMAR

FASCICOLUL 1
Meciurile de ieri din Divizia A ..2, 3 și 5
Opinii și comentarii 4
Fotbal internațional 6-7
Formula I. 8
FASCICOLUL 2
Jocurile de sîmbătă din Divizia A ...9-13
Meciurile din Divizia B 14-15
Salonul Auto București 16

PRO SPORT
EDIȚIE DE TRANSILVANIA
Director OVIDIU IOANIȚOAIA
Anul V ● Numărul 1287 ● Luni 1 octombrie 2001 ● 16 pagini ● Preț 6000 Lei ● Internet: http://www.prosport.ro

PIȚURCĂ FACE TESTE ȘI STEAUA E LA PĂMÎNT!

MEDIAFAX FOTO / Cătălin Lupu Brașov

Șocul eliminării din Cupa UEFA i-a atins pe campioni și la Brașov, acolo unde ei au pierdut ieri cu 3-2, după ce Victor Pițurcă l-a folosit pe al treilea portar al echipei: Eugen Nae!

În meciul cu St. Gall, Tibi Lung a greșit la punctul înscris de elvețieni. Ieri, a fost rîndul lui Nae să apere un penalty și apoi să ruineze munca sa și a echipei, primind un gol copilăresc în ultimele secvențe ale meciului. În acest timp, Martin Tudor, portarul titular din anul în care "militarii" au luat titlul, a fost rezervă! Mai multe despre acest meci în paginile 2 și 3

PESTE STEAUA. "Stegarii" au fost ieri determinați, primii la minge, pe scurt, mai buni, așa cum o arată și acest duel dintre brașoveanul Iorga (în albastru) și stelistul Baciu

Divizia A, etapa a 8-a

		VINERI	
Oțelul	-	Sportul	4-2
		SÎMBĂTĂ	
Petrolul	-	FC Argeș	1-1
Ceahlăul	-	Gloria	4-1
UMT	-	U Craiova	1-1
Farul	-	Astra	3-2
		DUMINICĂ	
Dinamo	-	FCM Bacău	4-2
FC Brașov	-	Steaua	3-2
Rapid	-	FC Național	0-0

Rapid a făcut doar 0-0 cu FC Național

Liviu Chiriță

Aseară, în ultimul meci al etapei, disputat în Giulești, liderul Diviziei A nu s-a putut descurca în fața lui FC Național, terminînd 0-0 după 90 de minute încrîncenate, dar lipsite de spectacol. Deși au dominat meciul, giuleștenii nu și-au creat mari ocazii de gol, vîrfurile Șumudică și Pancu fiind niște umbre pe teren. În schimb, FC Național s-a apărat excelent și a avut o șansă imensă în ultimul minut prin Mitrovici, care a tras slab deși rămăsese singur în fața portarului Bratu. În urma rezultatelor de ieri, Rapid rămîne pe primul loc al clasamentului, la două puncte distanță de Steaua.

Gigi Becali: "Îmi vine să plec acasă!"

Costin Ștucan

Principalul finanțator al Stelei, Gigi Becali (foto), a urmărit partida de la tribuna oficială alături de președintele Viorel Păunescu. Becali a fost extrem de nervos, el aprinzînd țigară după țigară, folosind de acum celebrul porttigaret. În minutul 30, supărat pe atitudinea lui Ionel Dănciulescu, el i-a spus lui Păunescu: "Îmi vine să plec acasă! Ăla (n. red. - Claudiu Răducanu) barem se bate cu ăștia, se agită. Ăsta ce dracu' face?".

Ganea s-a răzvrătit

Aurelian Botezatu

Ionel Ganea a provocat aseară un grav incident în timpul meciului de campionat pe care echipa sa, VfB Stuttgart, l-a pierdut cu 4-0 în fața lui Bayern. Rezervă la Stuttgart, el a avut un schimb tăios de replici cu antrenorul Felix Magath în minutul 71, după care a părăsit cu de la sine putere banca și a plecat la vestiare. Gestul românului, unic în istoria de dată recentă a Bundesligii, a plecat de la faptul că Magath nu l-a avut în vedere pentru ultima schimbare și este copia conflictului cu Bölöni de la meciul România - Italia, în martie 2001. Și atunci Ganea s-a enervat pentru că antrenorul nu dădea semne că-l va trimite în teren.

Grasshopper umilită

Daniel Scorpie

Grasshopper Zürich, echipa care a eliminat-o pe Dinamo în primul tur al Cupei UEFA, după o dublă victorie, s-a făcut de rîs duminică în campionatul Elveției. Echipa lui Mihai Tararache a pierdut la scor (2-5) pe propriul teren în fața lui Lugano și a căzut pe locul 6 în clasament după 13 etape.

Lucescu rămîne lider

Beniamin Osman

Mircea Lucescu și-a păstrat cu Galatasaray poziția de lider în Turcia. "Cim Bom" a învins la Ankara (3-1) pe Genclerbirligi și a acumulat 19 puncte după 7 etape, la fel ca Istanbulspor, echipa de pe poziția secundă, dar avînd golaveraj superior.

Hakkinen victorios în America

Adrian Georgescu

Mika Hakkinen a repurtat cea de-a 20-a victorie a carierei sale, în cursa ce ar putea fi penultima din cariera sa, finlandezul anunțînd că în 2002 va lua o pauză. Pilotul lui McLaren a reușit să cîștige în pofida retrogradării sale de pe poziția a doua pe cea de-a patra pe grila de start. Hakkinen a fost penalizat întrucît la încălzirea de dimineață a intrat pe pistă cînd semaforul era roșu, fiindu-i anulat cel mai bun timp din calificări. Amănunte în pagina 8.

CONCRET

DE OVIDIU IOANIȚOAIA

Pariul lui Florin Marin

De regulă, antrenorii noștri se plîng că sînt la bunul plac al președinților, care îi mazilesc cînd li se năzare și fără să țină seama de prevederile din contracte. Iată însă că ultimele mișcări, despărțirea lui Bondrea de Craiova și a lui Florin Marin de Piatra Neamț, au ieșit din tiparul obișnuit, retragerile respective aparținînd direct tehnicienilor, nu conducătorilor. Și pentru că se leagă între ele, Florin Marin ocupînd postul lăsat vacant de Bondrea, ele merită comentate.

Deși semnase pînă în 2003, Bondrea a renunțat peste noapte la Universitatea, iar explicația furnizată, "diferență de concepție și de viteză dintre mine și ceilalți", nu susține decît parțial abandonul. De presupus că, lipsit de Florea, care a luat drumul Donețkului, de Claudiu Niculescu și, mai nou, de Savu, Bondrea a simțit că nu va atinge obiectivul fixat de Gigi Nețoiu, plasarea pe pozițiile 1-4, drept pentru care, ca să nu fie demis, a preferat să plece singur. O fi fuga rușinoasă, dar e și sănătoasă, Bondrea neilustrînd, în ciuda calităților lui, tipul de luptător. Categorie la care aspiră Florin Marin, a cărui reîntoarcere în Bănie nu constituie doar o goană după recompense mai generoase ori după perspective mai mari, ci și un act de curaj. Pentru că, revenind într-un loc pe care l-a părăsit iarna trecută din proprie inițiativă, invocînd motive de sănătate, "Flocea" și-a asumat riscul de a da o echipă liniștită, protejată de influența lui Ștefan, pe una agitată și capricioasă, mereu în bătaia vîntului. Sigur, deoarece Nețoiu, ajuns între timp acționar unic, a făcut pace cu suporterii, cerul Craiovei s-a mai înseninat. Asta contează în obținerea performanței, dar nu și decide, de aceea trebuie să așteptăm pentru a ne lămuri dacă Florin Marin va cîștiga pariul pe care, înainte de a-l fi pus cu alții, l-a pus cu el însuși.

6095

CRONICĂ

Naivitatea care costă

Atît Braşovul, cît şi Steaua n-au ştiut să speculeze momentele favorabile avute după ce au înscris, însă pentru bucureşteni neştiinţa de a păstra rezultatul a fost decisivă

Costin Ştucan

La mijlocul săptămînii, fotbalul românesc a fost în doliu. Văduvite de Cupa UEFA, Braşov şi Steaua au trecut peste şoc, resimţit mai puternic în Ghencea, şi şi-au încordat muşchii acolo unde ambele echipe ştiau că pot s-o facă. În Divizia A. Cu un tupeu cvasiinexistent în meciurile din cupele europene, cele două formaţii au început tare şi, dacă Dănciulescu şi Iorga ar fi avut mai multă clarviziune, în minutul 10 putea să fie deja 1-1. A fost 1-1 trei minute mai tîrziu. Asemenea unui artificier care pregăteşte o explozie, însă uită să-şi ia măsurile de siguranţă, Braşovul a aprins fitilul, dar nu s-a ferit la timp. Isăilă a deschis scorul cu mult noroc, a se citi călcîiul lui Miu, numai că la faza imediat următoare, cînd braşovenii nici nu terminaseră bine cu pupăturile, Bodea a ratat o intercepţie vitală şi Liţă, venit din spate, a dinamitat exuberanţa gazdelor. Din minutul 15, incisivitatea Stelei s-a evaporat şi Braşovul a pus stăpînire pe zona de construcţie, la mijlocul terenului. Doar atît că jucătorii lui Hîrlab n-au profitat imediat de oportunitate, irosind pînă la golul de 2-1, marcat de Bodea în minutul 39, un penalty ratat de Iorga.

În partea a doua, meciul a fiert la foc vioi, însă nimeni nu intuia finalul. Intrările tari, la intimidare, s-au succedat cu fazele de poartă, care n-au avut finalitate doar pentru că atacanţilor le-a lipsit scînteia în momentele decisive. Deşi n-a închis jocul, Hîrlab a mizat pe experienţa lui Vasc şi Andraşi, în timp ce Piţurcă a riscat, ca un gambler disperat, şi şi-a pus speranţa în Fortuna. În minutul 91, norocul şi-a întors faţa spre el şi Trică a egalat din pasa lui Luca. A fost însă rîndul Stelei să uite să-şi ferească mîinile şi explozia produsă de golul egalizator a dezintegrat punctul ce începuse să se contureze. Braşovul a marcat în minutul 93 prin Onofraş, făcînd uitată eliminarea din UEFA, în timp ce Steaua a pierdut pentru a doua oară în acest campionat şi rămîne doar cu consolarea că a participat la cel mai frumos meci din actuala ediţie a Diviziei A.

FC BRAŞOV 3 – 2 STEAUA

Antrenor
Adrian Hîrlab
12. Dossey ★★
2. Buta ★★
3. A. Ghindaru ★★★
4. Fl. Moldovan ★
6. Bodea (cpt.) ★★
7. Isăilă ★★★
8. Şandor ★★
(11. Onofraş, 82)
9. Iorga ★
(26. Vasc, 62) ★★
15. Cocan ★★
18. Dani ★★
(27. Al. Andraşi, 70) ★★
21. Stere ★★★

Rezerve
1. Arcanu, 14. Sărmăşan, 23. V. Ghindaru

Scor la pauză 2-1
Marcatori
1-0, Isăilă (12)
1-1, Liţă (13)
2-1, Bodea (39)
2-2, Trică (90 + 1)
3-2, Onofraş (90 + 2)
Arbitru
C. Frăţilă ★★★
(Constanţa)
Asistenţi
C. Safta ★★
(Iordăcheanu)
M. Toader ★★★
(Constanţa)
Cartonaşe galbene
Liţă (31), Cocan (36), M. Rădoi (42), Dossey (69), A. Ghindaru (71)
Spectatori 8.000
La tineret 0-2

Antrenor
Victor Piţurcă
23. Nae ★★
2. Fl. Dumitru ★★
3. Miu ★★
4. Baciu (cpt) ★
(21. Paraschiv, 77)
6. M. Rădoi ★★
8. P. Stoica ★★
10. Trică ★★
14. Cl. Răducanu ★★
15. Liţă ★★
(17. D. Bălan, 46) ★
16. Bordeanu ★
19. Dănciulescu ★
(7. M. Luca, 74) ★★

Rezerve
12. M. Tudor, 22. Iacov, 24. Neşu, 25. Al. Piţurcă

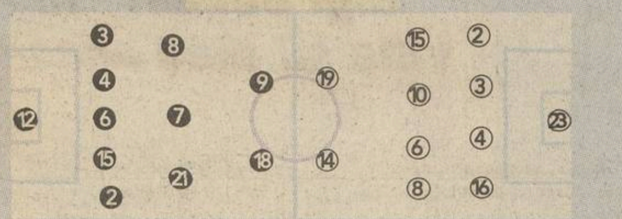

Filmul meciului
● 1-0, min. 12: Isăilă a prins un voleu de la 18 m, mingea a fost deviată de Miu şi a intrat în poartă ● 1-1, min. 13: Fl. Dumitru a pasat lung în adîncime, pe dreapta, Bodea a ratat intercepţia şi Liţă, singur la 14 m, l-a executat pe Dossey ● min. 17, Trică a şutat din voleu de la 14 m pe lîngă vinclu ● min. 28, Fl. Dumitru l-a faultat în careu pe Stere, însă Iorga a ratat penaltyul, şutul său fiind scos din stînga de Nae ● 2-1, min. 39: Isăilă a executat un corner şi Bodea a reluat cu capul, de la 14 m, la colţul lung ● min. 57, centrarea lui Bordeanu a fost reluată aiurea, prin foarfecă, de Cl. Răducanu ● min. 72, singur la 10 m de poarta lui Dossey, Dănciulescu a ratat întîlnirea cu mingea centrată de Cl. Răducanu ● 2-2, min. 90 + 1: Luca l-a găsit pe Trică în mijlocul careului mare advers, iar "decarul" stelist l-a învins pe Dossey cu un şut plasat ● 3-2, min. 90 + 2: centrarea lui A. Ghindaru a fost împinsă în plasă, de la 7 m, de Onofraş

❒ Foarte slab ★ Slab ★★ Satisfăcător ★★★ Bun ★★★★ Foarte bun ★★★★★ Excelent

RUGĂMINTEA LUI LUCA

Intrat pe teren spre finalul jocului, atacantul stelist Marius Luca i-a surprins pe fundaşii braşoveni cînd, la o fază în careul lui Dossey, acesta le-a zis: "Lăsaţi-mă şi pe mine să dau un gol. Vă rog eu, că mă înjură ăştia de pe bancă". Dacă pe moment au fost stupefiaţi, după meci braşovenii se amuzau de rugăminţile stelistului, care a devenit subiect de glume la restaurantul din cantonament, acolo unde o parte dintre "stegari" au mîncat înainte să plece spre case.
(Floriana Iacob)

PIŢURCĂ ŞI-A SCĂPAT PORTOFELUL

În minutul 31, după ce arbitrul Frăţilă a acordat fault la un atac extrem de dur al lui Liţă asupra lui Dani, Victor Piţurcă a ieşit nervos de pe bancă, reproşîndu-i centralului că nu a dat fault pentru Steaua la o fază anterioară. Agitat, Piţurcă a scăpat fără să vadă portofelul din buzunar, acesta fiind călcat de arbitrul de rezervă Laszlo Csosz, aflat în apropiere. Cornel Cacovean a ridicat obiectul pierdut şi i l-a înapoiat antrenorului stelist, în ironiile spectatorilor: "Piţurcă, vezi că ţi-au căzut banii de barbut!".
(Costin Ştucan)

MEDIAFAX FOTO / Cătălin Luţu Braşov

"ISTORICUL" NEINSPIRAT. Nicolae Iorga (echipament albastru), în duel cu Pompiliu Stoica, a făcut un joc slab ieri, ratînd şi penalty-ul acordat corect de "centralul" Frăţilă. Din fericire pentru braşoveni, salvarea a venit de la rezerva Marius Onofraş, în ultimele secunde ale jocului

SUPORTERI

Banner nazist în galeria Stelei

Deşi inscripţiile care amintesc de cel de-al treilea Reich au fost interzise pe stadioanele din Europa, ieri, la Braşov, un grup de stelişti din Roman au afişat un steag cu inscripţia "Brigada SS"

Marius Mărgărit
Costin Ştucan

Aproximativ 900 de suporteri ai Stelei au făcut deplasarea la Braşov, instalîndu-se la peluza opusă celei cu tabela. Înainte de începerea meciului, ei şi-au agăţat bannerele între care s-a strecurat şi unul cu steagul Germaniei, pe fondul negru scriind: "Brigada SS", cu referire la trupele SS, renumite pentru atrocităţile comise în al doilea război mondial. Deşi astfel de bannere au fost interzise pe toate stadioanele Europei, poliţiştii braşoveni nu au luat nici o măsură. Pe un alt banner, fanii şi-au taxat favoriţii: "Nouă ne pasă...vouă?". De partea cealaltă, suporterii braşoveni au afişat la tribuna a II-a un cearşeaf pe care scria: "Anti Vasile Gindaru", şi numărul 23, aparţinînd jucătorului, tăiat cu o linie groasă. Fanii gazdelor sînt supăraţi pe atitudinea mijlocaşului braşovean, care, pe lîngă faptul că nu a mai înscris de doi ani, are evoluţii extrem de slabe în ultima vreme. Vasile Ghindaru a fost, de altfel, rezervă în meciul de ieri.

REACŢII

Iovan dă vina pe Nae

SUPĂRARE. Iovan l-a certat după meci pe Nae, care apărase ultima dată poarta Stelei în etapa a 30-a a campionatului trecut, cînd a încasat tot 3 goluri, în partida cu FC Argeş

MEDIAFAX FOTO / Costin Luţu Braşov

Costin Ştucan

Chiar dacă voalat, "secundul" lui Victor Piţurcă a acuzat că atitudinea suporterilor de joi seară a dăunat moralului echipei în partida de ieri şi l-a criticat pe Nae pentru uşurinţa cu care a primit golul 3

Imediat după finalul jocului, gazonul a fost delimitat în două tabere. Într-o parte "roşiii", prăbuşiţi la pămînt, între care şi un Miu în lacrimi, de cealaltă "galbenii", în partea dinspre tabelă, celebrînd împreună cu spectatorii o victorie obţinută în minutele de prelungire. Şi aici însă un personaj în lacrimi, ghanezul Dossey, plîngînd însă de bucurie. Devenit erou peste noapte, Onofraş s-a văzut într-o postură nouă, asaltat de camerele de luat vederi, în timp ce Victor Piţurcă s-a evaporat în întunecatul tunel spre vestiare. În urma sa a rămas cel care trebuie să scoată castanele din foc, Fane Iovan, care n-a avut puterea decît să se plimbe puţin printre jucători, certîndu-i fără nerv, şi apoi i-a îndrumat spre cabine.

Deşi Nae a apărat un penalty la 1-1, el a fost cel mai certat de "secundul" Iovan, care i-a reproşat uşurinţa cu care a primit golul trei. "Nu pot să-mi explic cum a luat golul ăla. Dacă sînt mulţumit de evoluţia lui? Nu ştiu ce să zic. Cert e că înainte de începutul sezonului am stabilit ca fiecare dintre cei trei portari să primească o şansă. Primul a fost Tudor, care a greşit cu Kievul şi în meciul cu Naţional. A urmat Tibi Lung, care a făcut ce a făcut, acum a venit rîndul lui Nae", a spus Iovan la conferinţa de presă.

"Jucăm lent"

El a pus înfrîngerea de ieri pe seama oboselii acumulate după partida din Cupa UEFA, cu Saint Gall. "Meciul n-a fost spectaculos, în ciuda scorului, însă oboseala şi-a făcut simţită prezenţa. Înţeleg această stare, însă mă aşteptam ca băieţii să depăşească momentul. Au jucat lent, au găsit greu culoarele, deşi am marcat de două ori. Nu înţeleg cum primim goluri aşa de uşor".

Întrebat dacă Steaua acuză o lipsă de atacanţi, Iovan a răspuns: "Da, aşa este. Neaga este accidentat, Jean Vlădoiu e acum la Piteşti şi nu mai e de actualitate, Luca este lovit şi nu poate juca încă la randamentul său normal". În fine, cînd a fost chestionat dacă la Steaua se poate vorbi despre o stare de criză, "secundul" lui Piţurcă s-a blocat. După ce a dat din umeri de cîteva ori, evident incomodat de întrebare, Iovan a spus cu voce scăzută: "Se poate... Se poate să se răsfrîngă şi atitudinea spectatorilor asupra echipei. Şi asta poate fi o cauză a evoluţiei noastre de astăzi. Noroc că vine întreruperea asta, datorită meciului «naţionalei» cu Georgia, şi vom încerca să punem lucrurile la punct".

De partea cealaltă, Adrian Hîrlab părea marcat de vestea revenirii la echipă a lui Gabi Stan. Cu faţa unui om apăsat, nicidecum bucuros, el a spus: "Dacă regret ceva este că nu am ieşit mai bine din cupele europene. În rest, las echipa pe zero la «adevăr». Am scos un punct la Craiova, am bătut Steaua şi eu consider că astăzi am cîştigat nu 3, ci 6 puncte, chiar şi cu Naţional am făcut un meci bun. Consider că mi-am făcut datoria. Este decizia patronului Neculaie şi o respect. Dar aşa este în viaţă, ai mai multe regrete decît bucurii". Hîrlab a mărturisit că nu se gîndea la o victorie împotriva Stelei. "Sincer mă aşteptam la un meci nul. Ne-am revenit însă repede după dubla cu Inter şi ţin să-i felicit pe băieţi pentru modul în care au trecut peste eliminarea din Cupa UEFA".

NUMIRE

Gabi Stan revine la echipă

Patronul lui FC Braşov, Ioan Neculaie, a anunţat ieri că "Gabello" se va întoarce la clubul de la poalele Tîmpei

Justin Gafiuc
Ioan Bratu

MEDIAFAX FOTO

La finalul partidei, preşedintele "stegarilor", Ioan Neculaie, a anunţat că "de mîine (n.r. astăzi) un nou antrenor îşi va începe treaba la echipă. E vorba despre Gabi Stan, pe care, dacă-l aveam pe bancă şi la dubla întîlnire cu Inter Milano, cred că altul ar fi fost rezultatul. Nu l-am dat eu afară la finalul sezonului trecut şi am regretat mereu că a plecat". La conferinţa de presă, actualul tehnician al braşovenilor, Adrian Hîrlab, a confirmat şi el că va fi înlocuit de Gabi Stan. Hîrlab nu e foarte sigur dacă va mai continua la FC Braşov. El nu a discutat cu patronul despre situaţia lui, dar surse din anturajul său afirmă că e tentat să se retragă pentru o perioadă, deşi ar avea cîteva oferte.

Gabi Stan (foto) a urmărit partida cu Steaua din tribuna stadionului Tineretului. El a părăsit arena cînd scorul era 2-1 pentru braşoveni. "Am dorit să evit aglomeraţia de la porţi, crezînd că tabela nu se va mai modifica şi am pierdut ultimele două goluri. Cînd am ajuns acasă, m-au sunat băieţii şi mi-au spus cum a evoluat scorul". Pe de altă parte, decizia lui Gabi Stan a luat prin surprindere întreaga conducere a Astrei, care nu ştia absolut nimic despre hotărîrea antrenorului de a se întoarce la echipa de la poalele Tîmpei. Aflat la vila sa de la Buşteni, patronul clubului ploieştean, Ioan Niculae, a subliniat că "mi se confirmă că am avut mare dreptate cînd l-am dat afară de la club în urmă cu doi ani. De atunci am «citit» cam ce fel de caracter este. O să ne facem acum socotelile şi o să vedem cum trebuie să procedăm. Stan are un contract ferm cu noi şi, dacă nu-şi va continua munca aici, va trebui să plătească. Aşa e-n viaţă!". "Gabello", care încasa la Ploieşti 60.000 $ pe sezon, a primit în avans jumătate din bani, aşa că va fi nevoit probabil să înapoieze o parte din sumă.

IOAN NECULAIE: "Am crezut că-mi stă inima!"

Marius Mărgărit

Domnule Neculaie, cum vi s-a părut partida?

A fost ceva incredibil, m-au trecut toate căldurile. La un moment dat, chiar am crezut că-mi stă inima de emoţii!

PRO Veţi suplimenta prima jucătorilor dumneavoastră?

Încă nu m-am gîndit la asta, acum abia încerc să mă liniştesc după acest meci de infarct. Victoria e cu atît mai importantă, cu cît vine după cele două eşecuri cu Inter Milano care ne puteau zdruncina moralul. E bine c-am învins campioana şi putem merge în continuare pe drumul pe care ni l-am propus.

PRO Veţi merge pe acest drum cu Gabi Stan?

Da! Pot să vă anunţ oficial că domnul Gabriel Stan revine la Braşov. A făcut o treabă extraordinară anul trecut şi sper să facă şi de acum încolo. Cred că, dacă n-ar fi plecat la Astra, altfel se scria istoria şi în întîlnirile cu Inter. Nu spun că i-am fi eliminat pe italieni, dar măcar am fi obţinut rezultate mai strînse.

ARBITRAJ

Frăţilă s-a descurcat bine

Notarea brigăzii de arbitrii în partida de ieri a pornit de la un maximum de patru stele, ţinînd cont de dificultatea partidei. Deşi prestaţia celor trei "cavaleri ai fluierului" a fost una bună, neinfluenţînd rezultatul final, au existat cîteva greşeli. În minutul 13, după golul de 1-1, la un atac al Braşovului, Isăilă i-a pasat pe dreapta lui Stere, aflat în poziţie regulamentară, însă asistentul Safta l-a oprit pe jucătorul braşovean dintr-o fază periculoasă, ridicînd fanionul. În minutul 28, centralul Frăţilă a apreciat bine intervenţia neregulamentară a lui Florentin Dumitru asupra lui Stere, acordînd penalty. În minutul 30 însă, el nu a văzut cum Liţă l-a călcat pe Dani, după ce în prealabil îl şi faultase, şi i-a acordat stelistului doar cartonaşul galben. Apoi, a trecut cu vederea două intervenţii dure ale lui Rădoi, pe care l-a penalizat cu galben abia în minutul 42. În minutul 34, tot Frăţilă a acordat o lovitură periculoasă pentru braşoveni, de la marginea careului, deşi Trică nu l-a faultat pe Stere. În minutul 78, Florentin Dumitru a căzut la 17 metri de poarta lui Dossey, fără a fi faultat, şi Frăţilă a acordat uşor o lovitură liberă, rămasă însă fără rezultat, ca şi cea făcută cadou gazdelor în prima repriză.

RATARE. Stelistul Eugen Nae a apărat în minutul 28 un penalty corect acordat pentru braşoveni

CLASAMENT

1. Rapid	8	5	3	0	14 - 6	18	(+6)
2. Steaua	8	5	1	2	20 - 9	16	(+4)
3. Gloria	8	5	1	2	8 - 9	16	(+4)
4. Dinamo	8	4	3	1	23 -12	15	(+3)
5. FC Naţional	8	3	4	1	14 - 8	13	(+1)
6. Farul	8	3	3	2	12 - 9	12	(0)
7. U Craiova	8	3	3	2	10 - 9	12	(0)
8. FC Braşov	8	3	3	2	8 - 8	12	(0)
9. Oţelul	8	3	2	3	9 - 9	11	(-1)
10. Astra	8	2	3	3	10 - 9	9	(-3)
11. Sportul	8	3	0	5	12 -16	9	(-3)
12. FCM Bacău	8	2	2	4	9 -11	8	(-4)
13. Ceahlăul	8	2	2	4	10 -13	8	(-4)
14. Petrolul	8	2	2	4	7 -13	8	(-4)
15. FC Argeş	8	1	2	5	5 -16	5	(-7)
16. UMT	8	0	2	6	4 -18	2	(-10)

ETAPA A 9-A

13-14 octombrie

Sîmbătă: U Craiova - Dinamo (15:00 ProTV), Astra - Sportul (17:00 TVR 1), FCM Bacău - Farul (20:30 Acasă), Oţelul - Petrolul, FC Argeş - FC Braşov, FC Naţional - UM Timişoara. **Duminică:** Gloria - Rapid (15:00 TVR 1), Steaua - Ceahlăul (20:30 ProTV)

ETAPA A 10-A

20 - 21 octombrie

Sîmbătă: FC Braşov - Petrolul, Ceahlăul - FC Argeş, UM Timişoara - Gloria, Sportul - FCM Bacău (14:30 - Pro TV), Farul - U Craiova (17:00 TVR 1), Astra - Oţelul (20:30 - Acasă). **Duminică:** Dinamo - FC Naţional (15:00 TVR 1), Rapid - Steaua (20:30 - ProTV)

A TREIA VARIANTĂ

Atacantul Nicolae Iorga a ratat un penalty în minutul 28, şutînd slab, în stînga lui Nae, care a respins. În echipa "stegarilor", Iorga este al treilea jucător desemnat de antrenorul Adrian Hîrlab să execute o lovitură de la 11 metri, primele două variante fiind Buga şi Vasile Ghindaru, ambii lipsind însă la această întîlnire. *(Marius Mărgărit)*

FĂRĂ DUŞURI

După ultimul fluier al arbitrului Frăţilă, jucătorii celor două echipe au mai rămas peste 30 de minute la stadion pentru a face duş. Aşteptarea a fost însă zadarnică, pentru că reţeaua de apă rece a stadionului s-a defectat chiar înainte de joc, iar la scurt timp a căzut şi centrala termică a arenei, astfel că fotbaliştii au plecat spre case fără să se mai spele. (Marius Mărgărit)

TINEL ARE ÎNTINDERE

Fundaşul braşovean Tinel Petre a fost indisponibil la acest joc după o accidentare suferită în partida cu Inter. Apărătorul a suferit atunci o întindere şi deşi a rămas în cantonament, ţinînd tot timpul gheaţă la piciorul drept, durerile nu au încetat. El a părăsit Braşovul încă de vineri seara, iar medicii spun că va fi recuperat complet pînă la jocul cu FC Argeş, din etapa viitoare. *(Marius Mărgărit)*

Punctajul jucătorilor din Divizia Fantastică în etapa a 8-a

Cod	Jucători	Punctaj
	PORTARI	
001	Ignătescu (FCM Bacău)	-4
002	Cernea (Petrolul)	1
003	Neamţu (La Rocar)	0
004	Irimia (Petrolul)	0
005	Curcă (Farul)	0
006	Bogdan (U Craiova)	0
007	Stanca (Sportul)	0
008	Almăşan (UMT)	0
009	Colceag (FC Argeş)	1
010	Cîmpeanu (Gloria)	0
011	Arcanu (FC Braşov)	0
012	Dolha (Rapid)	*
013	Dossey (FC Braşov)	0
014	Mulţescu (Astra)	-1
015	Lefter (Ceahlăul)	0
016	Vintilă (FC Naţional)	*
017	Cr. Munteanu (Oţelul)	0
018	R. Lucescu (FCM Bacău)	0
019	Prunea (Dinamo)	0
020	M. Tudor (Steaua)	0
	FUNDAŞI	
021	Goşa (UMT)	2
022	L. Nemţanu (La Fulgerul)	0
023	Cr. Petcu (Farul)	0
024	Senin (Farul)	3
025	Musteaţă (Sportul)	0
026	Secăreanu (Sportul)	0
027	Codreanu (FCM Bacău)	1
028	A. Toma (Oţelul)	2
029	Mihart (Astra)	2
030	Oancea (Petrolul)	0
031	Semeghin (Dinamo)	1
032	Fl. Moldovan (FC Braşov)	1
033	Fl. Ganea (FCM Bacău)	1
034	Jula (Gloria)	0
035	Lupşa (Petrolul)	1
036	Culeafă (Farul)	0
037	Briciu (UMT)	2
038	Iordache (Naţional)	*
039	I. Andraşi (FC Braşov)	0
040	Miclăuş (La Gaz Metan)	0
041	M. Roşu (La FC Bihor)	0
042	Farmache (Sportul)	0
043	M. Kovacs (UMT)	0
044	Bordeanu (Steaua)	1
045	Ciurar (la Gaz Metan)	0
046	M. Stan (FC Argeş)	0
047	Vochin (U Craiova)	0
048	Purică (Ceahlăul)	1
049	Păunescu (Sportul)	0
050	I. Barbu (Farul)	5
051	Mada (UMT)	3
052	Galamaz (Sportul)	0
053	Ghionea (Oţelul)	5
054	Bolfă (La FC Oneşti)	0
055	Săsărman (Gloria)	0
056	Voinea (Petrolul)	0
057	Domşa (Ceahlăul)	0
058	Alistar (Ceahlăul)	1
059	Cazangiu (FC Braşov)	0
060	Florea (La Şahtior Doneţk)	0
061	Raţ (Rapid)	*
062	Stroe (FC Argeş)	0
063	Lingurar (Astra)	0
064	Toporan (Petrolul)	1
065	Maftei (Rapid)	*
066	Fl. Pîrvu (Dinamo)	0
067	Şomcherechi (FC Argeş)	0
068	Curt (FC Naţional)	*
069	Baldovin (U Craiova)	1
070	Negoiţă (Astra)	2
071	Mîndrean (Gloria)	0
072	Miu (Steaua)	2
073	Dulca (Fără echipă)	0
074	Tîlvan (Dinamo)	2
075	Bogoi (FC Argeş)	2
076	Ad. Matei (FC Naţional)	*
077	Şoavă (Rapid)	*
078	M. Ionescu (Ceahlăul)	0
079	Tofan (Oţelul)	0
080	Mitriţă (Steaua)	0
081	Crivac (FC Argeş)	2
082	V. Năstase (Dinamo)	0
083	Isăilă (FC Braşov)	6
084	N. Diţă (FC Argeş)	2
085	D. Chiriţă (Rapid)	*
086	Potocianu (FC Naţional)	*
087	Naicu (U Craiova)	2
088	R. Ciobanu (FCM Bacău)	0
089	Pelin (Oţelul)	3
090	B. Nicolae (Astra)	1
091	Rohat (Petrolul)	1
092	Perjă (Rapid)	*
093	Stoican (U Craiova)	3
094	Carabaş (FC Naţional)	*
095	Lăcustă (Astra)	2
096	Mihali (Retras)	0
097	Dragomir (U Craiova)	0
098	Dancia (FC Argeş)	0
099	Bodea (FC Braşov)	5
100	Mutică (Rapid)	*
101	D. Bălan (Steaua)	1
102	Papură (FC Naţional)	*
103	Buta (FC Braşov)	2
104	Miszti (Gloria)	0
105	C. Dobre (U Craiova)	2
106	Gireadă (FCM Bacău)	0
107	Măuţă (FC Braşov)	0
108	Frăsineanu (Rapid)	*
109	Baciu (Steaua)	1
110	P. Marin (FC Naţional)	*
111	Petroesc (Astra)	1
112	Stanciu (Rapid)	*
113	P. Stoica (Steaua)	2
114	Trofin (FCM Bacău)	0
115	Onuţ (Dinamo)	0
116	Bolohan (Dinamo)	5
117	V. Popa (Gloria)	0
118	Kiriţă (Dinamo)	1
119	Iencsi (Rapid)	*
120	Rădoi (Steaua)	2
	MIJLOCAŞI	
121	Ritter (UMT)	0
122	Păcurar (la Foresta)	0
123	A. Dumitru (Sportul)	2
124	Vetrea (FCM Bacău)	0
125	Velcea (Gloria)	1
126	Şt. Grigorie (U Craiova)	2
127	Ov. Petre (FC Naţional)	*
128	Cr. Irimia (Sportul)	0
129	Cristocea (Farul)	5
130	A. Savu (Petrolul)	0
131	D. Rednic (U Craiova)	5
132	T. Şerban (Ceahlăul)	4
133	Fl. Croitoru (FCM Bacău)	0
134	Chirea (Farul)	2
135	Marişescu (UMT)	0
136	Bucur (Sportul)	3
137	Stere (FC Braşov)	3
138	Pitu (FCM Bacău)	1
139	Falub (FC Naţional)	*
140	Danciu (U Craiova)	2
141	Bădescu (Farul)	1
142	Maleş (Oţelul)	1
143	Coroian (Gloria)	0
144	E. Tudor (Petrolul)	1
145	M. Mitu (Plecat în Belgia)	0
146	Solomon (Ceahlăul)	4
147	Gr. Tudor (FC Argeş)	1
148	Botez (Ceahlăul)	0
149	Domocoş (U Craiova)	2
150	N. Răducan (Rapid)	*
151	I. Badea (FC Braşov)	0
152	Boştină (Oţelul)	5
153	Pancovici (Petrolul)	0
154	Dăncuş (Gloria)	0
155	H. Cioloboc (Gloria)	0
156	Păduret (Sportul)	2
157	Apostol (FCM Bacău)	2
158	Enache (Ceahlăul)	3
159	V. Tănase (Oţelul)	0
160	Ceauşu (Gloria)	1
161	Fl. Călin (UMT)	2
162	A. Chiriţă (FC Argeş)	0
163	Cr. Vlad (FC Argeş)	2
164	Bundea (Fără echipă)	0
165	Abăluţă (Farul)	3
166	Paraschiv (Steaua)	0
167	Vlaicu (UMT)	0
168	Cocan (FC Braşov)	2
169	V. Munteanu (Dinamo)	0
170	Buia (Dinamo)	2
171	G. Coman (FC Naţional)	*
172	C. Ilie (Ceahlăul)	0
173	Crăciun (Astra)	3
174	B. Andone (Oţelul)	4
175	Baştină (Oţelul)	2
176	M. Sava (U Craiova)	0
177	G. Popescu (FC Naţional)	*
178	Falemi (Steaua)	0
179	Ilyeş (Astra)	1
180	Schumacher (Rapid)	*
181	Bălaşa (FC Argeş)	3
182	Lincar (Steaua)	0
183	Ghioane (La Dinamo Kiev)	0.
184	Buga (FC Braşov)	0
185	Sînmărtean (Gloria)	2
186	Iftodi (FCM Bacău)	2
187	Tameş (Dinamo)	1
188	Măldărăşanu (Rapid)	*
189	D. Todoran (Petrolul)	2
190	Sabău (Rapid)	*
191	Liţă (Steaua)	4
192	Lupescu (Dinamo)	0
193	Fl. Dumitru (Steaua)	2
194	Neaga (Steaua)	0
195	Trică (Steaua)	4
	ATACANŢI	
196	Cojan (UMT)	0
197	Ţeican (Farul)	4
198	Mazilu (Sportul)	0
199	M. Nemţanu (Ceahlăul)	0
200	Mitrovici (FC Naţional)	*
201	Vrăjitoarea (Gloria)	0
202	N. Dică (FC Argeş)	5
203	Iacob (U Craiova)	1
204	O. Chihaia (Sportul)	1
205	L. Mihai (Farul)	2
206	Zicu (Dinamo)	0
207	Giuchici (UMT)	0
208	Zlati (La FC Oneşti)	0
209	Ciubotariu (Sportul)	4
210	Ghindă (FC Argeş)	0
211	Orlando (Petrolul)	4
212	Manta (U Craiova)	1
213	Bukvici (FC Argeş)	2
214	M. Dăscălescu (Astra)	0
215	Fl. Petcu (FCM Bacău)	3
216	Săvoiu (UMT)	1
217	Iorga (FC Braşov)	1
218	I. Savu (U Craiova)	0
219	V. Ion (La Gloria Buzău)	0
220	Diniţă (Sportul)	5
221	Cr. Negru (Farul)	0
222	N. Constantin (Rapid)	*
223	S. Ilie (Dinamo)	2
224	Guriţă (Oţelul)	5
225	Turcu (Gloria)	0
226	Caramarin (FC Naţional)	*
227	Guşatu (La FC Bihor)	0
228	Bădoi (FCM Bacău)	1
229	Dună (Astra)	4
230	Costescu (Petrolul)	1
231	Bîrdeş (FC Argeş)	0
232	Dănciulescu (Steaua)	1
233	Bîrsan (Astra)	1
234	Mihalache (Astra)	0
235	Cl. Drăgan (Dinamo)	2
236	R. Niţă (Rapid)	*
237	Bărcăuan (U Craiova)	2
238	Ciocoiu (FCM Bacău)	0
239	Cursaru (FCM Bacău)	4
240	Sg. Radu (FC Naţional)	*
241	Vascko (FC Braşov)	0
242	Axinia (Ceahlăul)	1
243	Mara (La Alaves)	0
244	Cl. Răducanu (Steaua)	2
245	Cl. Niculescu (Dinamo)	0
246	Vlădoiu (FC Argeş)	2
247	Mihalcea (Dinamo)	9
248	Pancu (Rapid)	*
249	R. Niculescu (FC Naţional)	*
250	M. Niculae (La Sporting Lisabona)	0

* Meciul Rapid - FC Naţional s-a terminat după închiderea acestei ediţii

(01) 30.70.800
Telefonul automat este disponibil 24 de ore din 24, fără taxe suplimentare
Modifică-ţi echipa şi accesînd adresele noastre de Internet:
www.prosport.ro şi www.diviziafantastica.ro

60195

IMAGINEA ZILEI

Cîţiva netoleranţi

La Piatra Neamţ, publicul se împarte în două. Aripa vîrstnică susţine ideologia clubului, indiferent de ce se întîmplă pe teren, în vreme ce o facţiune alcătuită din tineri nu mai înghite ciorba lungă pe care echipa i-o serveşte. La partida cu Bistriţa, tinerii "nealiniaţi" au afişat acest banner cu "toleranţă zero", care bineînţeles că se referea la blaturi. Fireşte că ei au afişat, ei au auzit!

Dacă e luni, e Radu Naum

Boicotul

Cînd vom încheia cu bocitul de după sinuciderea colectivă, gen secta Moon, a "europenelor" noastre n-ar fi rău, poate, să observăm următorul paradox: în vreme ce la echipe de club ne comparăm cu Albania, Feroe sau Georgia, "naţionala" stă să se califice la Cupa Mondială după o importantă infuzie de jucători pescuiţi în ultimul an din campionatul intern. Mitică ne va da întotdeauna cu asta peste nas. Că ei sînt vînduţi imediat, ca pîinea caldă - cădea-le-ar greu la stomac ălora de ne sărăcesc! -, e o chestiune de supravieţuire în ochii şi în gura celor ce ţin dreapta balanţă a moralei fotbalului românesc. Faptul că sub această plapumă se coc averi frumuşele devine absolut secundar. Însă rămîne acest adevăr: nu avem un fotbal atît de rău şi întunecos pe cît s-ar putea concluziona din statisticile UEFA ori din starea reţelelor de curent ale Capitalei. Atunci, de ce nu se poate? Pentru că finalitatea fotbalului intern în ansamblul său e alta decît performanţa. Comercializarea jucătorilor, a echipelor, atragerea personajelor influente, mijlocirea afacerilor pe fondul unei pasiuni îndoielnice s-au substituit scopului iniţial al acestui joc. Cît timp o să ne autohipnotizăm arătînd cu degetul efectele şi nu cauzele, fiecare toamnă europeană va fi pentru noi un anotimp în infern. E vremea să pricepem că fotbalul nostru stă cam de multişor cu susul în jos.

Mai mult, e cazul să observăm că din această stare de fapt cel mai mult au de pierdut, sufleteşte şi financiar, suporterii şi presa. Acestora li se serveşte de ani de zile un produs prost şi scump sub pretextul că e singurul disponibil pe piaţă. Departe de a se comporta cu modestie şi umilinţă în faţa dezastrului, oamenii din fotbal extind aroganţa impunînd preţuri aberante propriului public, atunci cînd nu-l trimit pus şi simplu acasă, intră în "silenzio stampa", ca şi cum ne-ar mai interesa ce au de spus după ce s-au exprimat atît de clar pe teren, ba încă ne şi ceartă, ne numesc, pe cei din tribună şi de la masa presei, destabilizatori, vînduţi, golani sau mai,ştiu eu ce. În această imensă moară de tocat bani a fotbalului, ai dreptul să admiri, să aclami, să te prosternezi ori dacă nu, să-ţi ţii gura. Nu cumva s-a mers prea departe? Oare nu sîntem masochişti acceptînd în continuare că acest suveran gol de straie şi de sens să troneze în centrul atenţiei noastre? Pentru că, "make no mistake", vorba lui George W., dacă milioanele de dolari se fac în circuit închis, partea vizibilă a afacerii, meciul, nu poate exista în absenţa acestor două vitale componente, presa şi publicul. Or dacă ne-am săturat, dacă vom constata într-o zi că bătaia de joc trebuie să ia sfîrşit şi că fotbalul nu ne merită, atunci nu avem decît să-i întoarcem spatele, să tragem heblu şi vă asigur că nu se va mai găsi nici un pompier să facă lumină. Atunci fotbalul românesc va avea nevoie cel mult de lumînări.

Chestiunea, recunosc, nu e simplă. Suporterii se duc la stadion din inerţie, aşa cum bătrînii stau la coadă indiferent de produs, ba chiar de existenţa sau absenţa acestuia. Oamenii sînt obişnuiţi să vadă fotbal, chiar dacă rîd de el, înjură, dau cu căciula de pămînt şi mai trag un rachiu, că şi la supărare e bun. Mass-media îl divinizează din motive iniţial obiective, de spectaculozitate şi neprevăzut, simplitate şi popularitate. A da, însă, o pauză nu fotbalului, sport fabulos, ci acestui gen de fotbal, ar fi chiar spre binele lui. Oamenii, confruntaţi cu indiferenţa, au o şansă să revină, măcar în parte, la valorile fireşti ale jocului. Şi-apoi sînt atîtea poveşti în sportul nostru, neaşteptat de bogat, atîtea personaje care nu au uitat să zîmbească, încît ar fi doar un act de dreptate să începem, încet, încet, să le băgăm în seamă. E drept că fascinaţia banilor din fotbal e mare, dar ne înveseleşte cumva amintirea transferului de zeci de miliarde al lui Neaga sau salariul de "Kaiser" al lui Lupescu atunci cînd se iese cu capul plecat de pe gazon şi cînd îţi vine să spargi televizorul? Poate că fotbalul şi săracii săi bogaţi nu sînt chiar totul pe lume. "Omorîndu-i", le dăm prilejul să trăiască din nou.

ŞOAPTELE SPORTULUI

IMPRESARI, CÎTĂ FRUNZĂ ŞI IARBĂ

Eugen Stănculescu, Nicu Nelu Ghiţă, Mircea Moise, Marcel Popescu, Adrian Rebegel. Toţi aceştia au trecut recent la FRF testul grilă pentru a deveni impresari. Aşa e că n-aţi auzit decît de Marcel Popescu, fost preşedinte la Craiova? În rest, o impresionantă listă cu anonimi. Ei se adaugă altor nume celebre ale genului, precum Sica Gavrizzi, Mircea Meleaşă şi Cezar Răsuceanu, care deţin deja statut de impresari cu acte în regulă. Pe listă sînt cîtă frunză şi iarbă, dar de transferat transferă doar Becali şi, din cînd în cînd, Florin Iacob şi Cămătaru. Aşteptăm cu înfrigurare clipa în care Rebegel sau Nicu Nelu Ghiţă vor asista un internaţional român la semnarea contractului cu un mare club din Occident.

5-4 PENTRU NEA JEAN

Nu e vorba de vreun scor decis la masa verde al partidei de la Piatra Neamţ, care va rămîne în anale 4-1 pentru Ceahlăul, aşa cum cu blîndeţe a fost decis pe teren. 5-4 e scorul cu care Bistriţa conduce Ceahlăul şi se referă la numărul partidelor urît mirositoare pe care cele două specialiste ale genului le-au jucat în cele 8 etape scurse de la începutul campionatului. Regii liniştii de la Tihuţa s-au bătut ca leii doar cu Oţelul acasă, în Ghencea şi la Ploieşti, în vreme ce amicii lor de peste Carpaţii Orientali au renunţat la strategii doar acasă cu Farul şi Astra şi în deplasările de la Sportul şi Bacău. Aşteptăm egalarea la 5, apoi tie-break-ul!

SENSURI

DE ALIN BUZĂRIN

Un viu în locul unui mort

Nu trebuie să ne întristăm că totul merge prost în fotbal, ci trebuie să ne bucurăm că avem stadioane cu nume de oameni vii. Arena din Bacău se numeşte Dumitru Sechelariu, ca dovadă că trăim cea mai materială formă de recunoştinţă, de vreme ce există semeni de-ai noştri care se pot tolăni pe un fotoliu în tribuna oficială a arenei ce le poartă numele

Mergem pe Magheru sau pe Kogălniceanu. Multă lume habar n-are de trecutul paşoptist sau unionist al celor doi, dar ştie că au fost oameni buni care au murit. În principiu, străzile, pieţele, stadioanele poartă numele unor iluştri defuncţi. La nivelul stadioanelor, România postrevoluţionară a scăpat de lipsitele de inspiraţie 23 August-uri şi 1 Mai-uri, botezîndu-şi arenele după numele unor personalităţi. Există Lia Manoliu, Ion Oblemenco, Ilie Oană, Mircea Chivu. Exista, pînă deunăzi, şi Nicolae Păduraru la Bacău. Păduraru a fost un om serios, sobru şi ataşat lui Sechelariu, care a murit într-un accident de maşină acum 5 ani, pe cînd gonea spre Bucureşti în interesul clubului. Deşi n-are dimensiunea locală a lui Oblemenco sau Ilie Oană, se poate spune că Păduraru a căzut la datorie, motivul fiind suficient pentru a boteza stadionul băcăuan cu numele său. Iată, însă, că în urbea moldavă viaţa ia locul morţii. Conform hotărîrii Consiliului Local, mortul Nicolae Păduraru lasă locul viului Dumitru Sechelariu.

Tumultuosului edil moldav nu i se pot contesta meritele în operaţiunea de menţinere în viaţă a Bacăului. El a mobilizat energiile financiare latente ale mai multor întreprinzători locali şi le-a concretizat într-o sumă suficientă pentru cumpărarea locului în Divizia A de la FC Baia Mare. Tot el a putut face abstracţie de necazul concetăţenilor, care n-aveau apă caldă şi a găsit creanţe pentru aducerea lui Rednic, Ciocoiu, Răzvan Lucescu sau Nivaldo. În fine, de el se leagă nocturna, scaunele de plastic şi integrarea arenei în circuitul european o dată cu meciurile amicale împotriva fraţilor de peste Bosfor şi Prut. În ochii Consiliului Local băcăuan, Dumitru Sechelariu are, deci, suficiente merite pentru a deveni unul dintre puţinii oameni aflaţi în viaţă care pot merge în tribuna stadionului ce le poartă numele.

Doar doi români se mai află în această situaţie, Gheorghe Hagi şi Iolanda Balaş . Personal, dacă m-aş afla în locul lor, nu m-aş simţi deloc bine. Înainte de a recepta consideraţia mulţimii faţă de mine, aş avea senzaţia că-mi privesc propria piatră funerară. M-aş ciupi de obraz sau m-aş înţepa în permanenţă cu acul, să văd dacă mai sînt viu. În păcatul de a-şi face chip cioplit, românii nu mai ţin cont de nimic. Cînd ai idei situate undeva în zona de interferenţă a gîndirii faraonice, nord-coreene şi centrafricane, lumea asta poate fi foarte uşor confundată cu cea de apoi. E un semnal comic în tragicul său, venit de la o lume a cărei idolatrie înnăscută şi-a pierdut orice reper.

P.S. Dacă arena băcăuană tot trebuia rebotezată cu un nume de om viu în locul celui al răposatului Nicolae Păduraru, nu trebuia scos nicicum din calcule Heinrich Schorsch.

CIRIPITURI

Pietricica, zonă liberă de flăcări

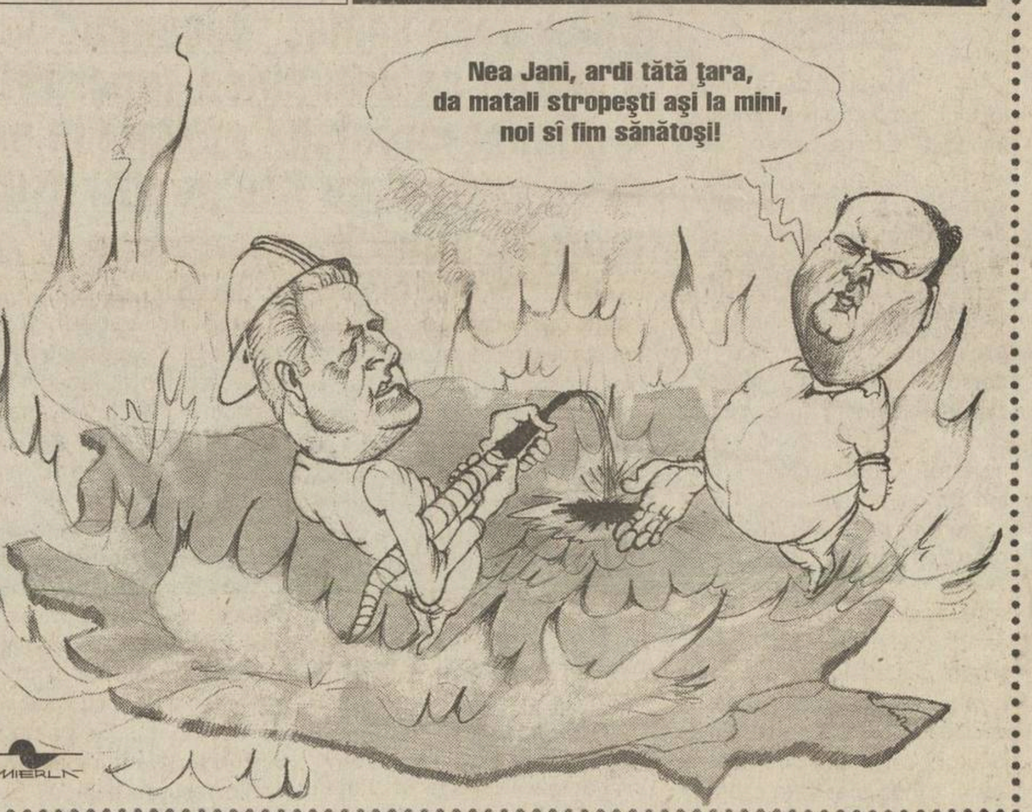

După mîndra reprezentare internaţională din cupele europene, se poate observa că fotbalul românesc de club arde în flăcări. Văpaia nu atinge, însă, Pietricica, acolo unde, cu sprijinul amicului nea Jean s-a creat sîmbătă o zonă ignifugă

EMOŢII

Picturi cu bidineaua

E vremea ca în poarta Stelei să intre Boldici! Nu mai încape nici o îndoială, aceasta e următoarea mişcarea a lui Piţurcă. Tudor a gafat, Tibi Lung a gafat, uite că ieri a gafat şi Nae. Toată lumea să treacă la "tineret" şi prietenii antrenorului să ajungă titulari - iată formula care va scoate Steaua din impas.

O singură nelămurire: îşi aminteşte cineva exact cînd a greşit ultima oară Martin Tudor? Parcă în meciul cu FC Naţional, etapa a treia a acestui campionat. Şi înainte de asta? În etapa 1 a ediţiei 2000 - 2001? Nu! În etapa a doua? Nu! A treia? Nici vorbă! Poate în a 15-a? Ţiiii! În a 20-a? Hai să fim serioşi, atunci a apărat formidabil! Atunci cînd? Nimeni nu mai ştie. Portarul a jucat 33 de meciuri foarte bine într-un an întreg! În curînd va fi nevoie de un istoric pentru ca Piţurcă să-şi amintească de ce îl ţine pe Tudor pe bancă.

Şi cu toate acestea, antrenorul se încăpăţînează. Ce combinaţie uluitoare între intuiţie şi obtuzitate există într-un singur om! Piţurcă a construit echipa cea mai omogenă a campionatului şi tot el o aduce în condiţie de non-performanţă, prin epuizare fizică şi nervoasă. Parcă vezi un pictor care mai are puţin şi o ia razna. A pictat nişte forme convingătoare şi, cînd toată lumea credea că le va rafina, el se apucă să dea cu bidineaua în loc de pensulă, murmurînd în transă: "Gioconda a gafat! Gioconda a gafat!".

Cătălin Tolontan

COMENTARIU

DE MIHAI CIUCĂ

Ferma de struţi

Performanţele echipei reprezentative au rodit doar din seva conducătorilor. De eliminările din cupele europene e vinovat ben Laden

Pe cînd se potcovea puricele cu 99 de ocale de fier la un picior şi Rapid elimina pe Napoli, iar Steaua pe Barcelona, succesele nu erau cu adevărat rotunde, se arătau publicului ca un giuvaer nu îndeajuns de şlefuit pînă cînd golurile lui Sandu Neagu şi Gigi Tătaru nu alunecau în sfera politichiei. Pînă cînd calificările pomenite şi toate celelalte nu erau dedicate lui 1 Mai, 23 August sau cutărui congres. Nu mai erau doar o bucurie a rapidistului sau a stelistului, ci şi a vasluianului sau a bănăţeanului "lanternă roşie", în concursul strînsului recoltei. Adică, o bucurie a naţiei. Horă în care au fost prinşi, fără să-i întrebe cineva, şi toţi ceilalţi performeri. Aveau dedicaţie şi medaliile Nadiei, şi recordurile lui Patzaichin sau ale Anişoarei Cuşmir. Cu două, trei săptămîni înainte de evenimentul pe care îl aşteptai cu sufletul la gură pentru că se suplimenta raţia de parizer şi nu se mai raţionaliza curentul electric, "Sportul popular" se plia din mers, fără cine ştie ce efort, marii sărbători. 90 la sută din spaţiu, adeziuni şi dedicaţii. An de an aceleaşi. Semnătura era alta. X, campion olimpic, Y, campioană mondială. Să spună că nu e de acord cu politica partidului! a răspuns un coleg la întrebarea cum vor reacţiona X şi Y cînd îşi vor vedea numele în ziare, iar ei nu conversaseră niciodată cu redactorul în cauză. Victoriile trebuiau să fie înainte de toate ale lui Bobu şi Postelnicu. Toate-s noi şi vechi sînt toate. Unul dintre paraşutiştii care în decembrie '89 a apăsat pe trăgaci la Tîrgovişte a primit carnetul de revoluţionar cu un număr peste 8.000. Cîte sute, mii dintre ceilalţi 7.999 au fost atunci în stand by?!

Gata, băieţi, diseară pregătiţi-vă băştile! De mîine mergem la strunguri care unde aveţi locul de muncă. Era gluma preferată a unui fost jucător al Rapidului după ce pierdea în Giuleşti un meci de "B" cu Bîrladul. Zilele negre, adică program redus la fabrică, prindeau contur nu după amintitul eşec, ci după cititul printre rînduri al comunicatului Biroului Federal al FRF. Două zile în urmă, "naţionala" pierduse calificarea la Mundial sau participantele în cupele europene ieşiseră in corpore din primul tur. Bobu şi Postelnicu îşi şterseseră urmele, amprentele. Important erau atunci nu trandafirul, ci spicul, ştiuletele. Comunicatele amintite plecau din "Vasile Conta" de la secretariatul FRF.

În editorialul de sîmbătă, din ProSport, colegul Cristi Geambaşu a constatat plastic implozia celor 4 gemene. Cum ar fi sunat oare sondajul de încredere pe CNN dacă preşedintele Bush, secretarul de stat Powell ori primarul Giuliani reacţionau păstrînd cu scuze proporţiile, precum dregătorii fotbalului nostru? Care la uscat de tutun pentru "Snagov", de la distanţă din şezlongul de lîngă lacul Snagov, care la cules de vii în Focşani, care reglîndu-şi pe casă antena noului post TV sub Pietricica... Inspiraţi au fost cei care şi-au deschis ferme de struţi în România! Struţul e pasăre, nu porcul.

PROVERBE

"Să fiu sincer, ne-a cam fost teamă de Gloria Bistriţa"

Mario Contardo, directorul sportiv al Ceahlăului, după partida cu Bistriţa, cîştigată cu 4-1, fără prea mare efort

"Băi, Marine, ţi-au mîncat lăcustele coada de la Săpăligă"

Un spectator de la meciul de eşalon secund Electromagnetica - ARO, în momentul în care l-a zărit în tribune pe Ion Marin, poreclit Săpăligă, a cărui echipă, Dinamo, tocmai a fost învinsă de lăcustele de la Grasshopper

"Preţurile biletelor la partida cu Inter s-au anunţat de multă vreme şi cine dorea să vină la stadion putea să strîngă suma necesară"

Căpitanul Braşovului, **Cosmin Bodea**, dînd lecţii românilor cum să-şi dozeze bugetul familial pentru a putea plăti 600.000 de lei pe un bilet la meciul cu Inter

"Mă gîndesc să mă angajez la un post de radio, pentru că atunci aş putea să critic arbitrii fără să fiu penalizat"

Heinrich Schorsch, patronul lui FC Baia Mare, aflat mereu în conflict cu arbitrii

"Zidane nu e scump la 66 de milioane de dolari, e scump un idiot ca Van Buyten, care, la 20 de milioane, nu reuşeşte două pase bune într-un meci"

Bernard Tapie, despre belgianul Van Buyten, transferat de la Standard Liege

PRO SPORT
FONDAT 1997
Redactor şef CĂTĂLIN TOLONTAN (tel. 303.39.97)
• Redactor şef adjunct ANDREI VOCHIN (tel. 303.39.82)
• Şef departament fotbal BOGDAN STAMATOIU (tel. 303.39.71)
• Şef departament sporturi LUMINIŢA PAUL (tel. 303.39.79)
• Şef departament fotbal internaţional ANDREI NICULESCU (tel. 303.39.83)
• Şef departament reporteri speciali GRIGORE CARTIANU (tel. 303.39.77)
• Editorialişti ALIN BUZĂRIN, CRISTIAN GEAMBAŞU (tel. 303.39.85)
• Seniori editori MIHAI CIUCĂ, ION CUPEN (tel. 303.39.86)
• Art director MARIAN TOADER (tel. 303.39.62)

• Reporteri speciali EMANUEL TERZIAN (adjunct - tel. 303.39.76), DECEBAL RĂDULESCU, COSTIN ŞTUCAN, IOAN VIOREL • Fotbal AUGUSTIN ROMAN (adjunct - tel. 303.39.70), EDUARD APOSTOL, IOAN BRATU, LIVIU CHIRIŢĂ, CRISTIAN CREŢU, VALENTIN DAMIAN, ADRIAN FLOREA, JUSTIN GAFIUC, FLORIN GONGU, MARIUS MĂRGĂRIT, RADU OPRIŞAN, MIHAI PAUL, HORAŢIU SIMA, CĂTĂLIN ŢEPELIN, CRISTI ZAGARADNIUC • Fotbal internaţional AURELIAN BOTEZATU, THEO JUMĂTATE, BENIAMIN OSMAN, CONSTANTIN POPESCU, DANIEL SCORPIE • Sporturi ADRIAN GEORGESCU (adjunct), CRISTINA BOLD, LUMINIŢA DICULESCU, OANA DUŞMĂNESCU, MIRELA NEAG • Mondene ORTANSA CAZACU, FLORIANA IACOB • Utile MARIUS NĂESCU (şef secţie - tel. 303.39.95) • Corespondenţi zonali CRISTIAN MARINESCU (Muntenia), CRISTI STĂNCESCU (Oltenia), OVIDIU GANCEA (Banat), OVIDIU MINEA (Moldova), NARCIS GĂVAN (Dobrogea) • Corespondenţi permanenţi în străinătate VLADIMIR MORARU (Los Angeles), DAN BURLAC (Paris), PAUL SLĂVESCU (Toronto), BENO DAVID (Tel Aviv), ARCADIE ZAPOROJANU (Chişinău) • Caricaturist EMIL MIERLĂ • Secretariat de redacţie RĂZVAN MICLEA, CRISTIAN AGIU, MARIAN ANDREANA, ANGELA IANCU, MANUELA MĂXINEANU, EMIL MIHAIU • Editor imagine DAN BUCUR • Imagine MEDIAFAX FOTO: ILIE MARIAN (şef divizie), GABRIELA ARSENIE, CRISTIAN PREDA, CĂTĂLIN LUŢU • Desk MARIAN BUSUIOC, CLAUDIA CĂLIN, ANA-MARIA GEORGESCU, MARIA LODROMAN • IT LIVIU MATACHE (şef secţie), VERONICA SÎRBU, MARIAN GHEORGHIESCU, IRINA VISARION • Layout BOGDAN LUBEN (şef secţie), LAURENŢIU APETRI, DIANA BACEA, CĂTĂLIN CONSTANTINESCU, ALEXANDRU MIELUŞ, MARIANA RONDELLI, STELA TĂNASE, LAURA TRANDAFIR, LUMINIŢA TOMA, RUXANDRA TUDOR, ILEANA ZOTA • Vînzări de publicitate CĂTĂLINA ZAMAN, CEZAR BURLAN, ANDREI BIJUTESCU, CRISTI MARTAZAN, BOGDAN PREDOIU, FLORENTINA STANCIU (tel: 303.39.84; 303.39.87; 303.39.91; 303.39.67; fax: 303.39.98) • Cercetare ZENO CAPRARIU • Marketing MIHAELA MANOLACHE • PrePress MEDIA GRAPH SERVICES • Difuzare NDC S.R.L., FLORIN BEJAN (director general), DAN MIREANU (director operaţional - 223.21.00)

Editor PRO SPORT S.A.
Director General OVIDIU IOANIŢOAIA
Director executiv AURA IORDAN; Director producţie LUCIAN RADU
PRO SPORT S.A. o companie a PROSPORT GROUP
Director General OVIDIU IOANIŢOAIA

Redacţie: Bucureşti, Str. Luterană 11, et.1, sector 1,
Tel: 303.39.07; Fax: 303.39.58
Web site: http://www.prosport.ro
E-mail: prosport@prosport.ro,
Difuzare: Tel.: 223.21.00; 222.82.64 Fax: 223.21.01
Tipar Imprimeriile Media Pro Comenzi: Tel. 490.82.47; Fax 490.82.43

Sîntem la dispoziţia ta în fiecare zi! Sună la: 01-303.39.95 zilnic între 11-18. Întrebările şi sugestiile tale vor fi ascultate de Floriana Iacob. Scrisorile pentru "Poşta Redacţiei" pot fi trimise pe adresa ProSport OP1, CP94, Bucureşti

ISSN 1453-3707

Ediţia de Transilvania
Redacţie: Cluj Napoca, B-dul. 21 Decembrie 1989 nr. 146
Tel: 064.190.721, 064.447.809; Fax: 064.191.471
E-mail: prosport@clujeanul.ro

Publisher ADRIAN POP • Coordonator ediţie ALIN FORNADE • Responsabil corespondenţi RAMONA MÎNZAT • Redactori RADU BICHIŞ, DAN BRIE, ADINA OŞAN • Secretariat de redacţie DORIN PRUNĂ • Foto RAREŞ BEURAN • IT VALENTIN STEGARU • Vînzări LOREDANA FĂT, MAGDA FILIMON, DANIEL DINEA (tel. 064.431.700) • Producţie MIHAI MALOŞ
Difuzare: NDC Cluj Fax: 064.412.699
Tipar Imprimeriile Media Pro Cluj
Comenzi: Fax 064.411.167; Tel 064.447.886;

Sugestiile şi scrisorile tale pentru Ediţia de Transilvania le aşteptăm la OP 13, CP 69, Cluj Napoca

ABONAMENTELE la ProSport se pot face la orice oficiu poştal sau filială RODIPET, ziarul fiind înregistrat la numărul 1065 în catalogul publicaţiilor

CRONICĂ

Scrisoare din Piatra-Neamț

Piatra Neamț: oraș frumos, aer curat, încordare zero. Trăind în mediul stresat al Capitalei, Dumitru Dragomir trebuie neapărat să afle despre o asemenea binecuvîntare

CEAHLAUL 4		1 GLORIA
Antrenor		**Antrenor**
Ovidiu Marc	**Scorul la pauză** . . 2-0	Ion Balaur
12. Covrig ★★	**Marcatori**	22. Țurcaș ★
4. Luputț ★★	1-0, T. Șerban (9)	2. Mîndrean ❐
5. Axinciuc ★	2-0, Solomon (38)	4. Jula ❐
(24. Forminte, 79)	3-0, Roșoagă (88)	6. Coroian ❐
7. Enache ★★★	4-0, Bănceu (90+1)	8. Ceaușu ★
9. Pîcleșan ★	4-1, *Sînmărtean* (90+2) - din penalty	(21. I. Luca, 68) ❐
10. Solomon ★★	**Arbitru**	10. Sînmărtean (cpt.) ★
17. Roșoagă ★★★	O. Trandu ★★★	15. Țuțuraș ❐
18. Bănceu ★★	**Asistenți**	16. G. Gorga ❐
19. T. Șerban ★★	I. Mureșan ★★★	(25. Cr. Tudor, 46) ★
21. Axinia (cpt.) ★	C. Avram ★★★	18. Costin ❐
(16. Purică, 56) ★	(toți din Timișoara)	19. Zahariuc ❐
26. Alistar ★	**Cartonașe galbene:**	(9. Turcu, 46) ❐
(23. Avădanei, 68) ★	Alistar (33), Sînmărtean (71), I. Luca (76)	20. Velcea ★
Rezerve	**Spectatori** 2.500	**Rezerve**
1. Lefter, 6. M. Ionescu, 11. Botez, 28. Feizula	**La tineret** 1-0	12. V. Drăgan, 17. Vrăjitoarea, 24. Dăncuș, 26. Axinte

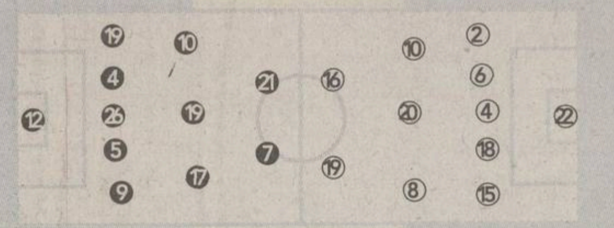

Filmul meciului

● Min. 2, Gorga scapă singur, dar șutul său e respins în corner de Covrig ● 1-0, min. 9: centrare Axinia de pe stînga, din lovitură liberă, "cap" T. Șerban, nemarcat la 8 metri ● min. 25, Zahariuc, liber în careu, trage peste poartă ● 2-0, min. 38: mingea traversează careul de la dreapta la stînga, unde îl găsește liber pe Solomon, care șutează ca la antrenament ● min. 47, Luputț reia din careul mic, dar Mîndrean respinge de pe linia *porții* ● *min. 61, șut Sînmărtean* de la 18 metri, puțin pe lîngă bară ● min. 66, centrare Solomon de pe stînga, voleu Purică în plasa laterală ● min. 67, Covrig îi "fură" mingea lui Sînmărtean, scăpat pe contraatac ● 3-0, min. 88: lui Roșoagă "îi intră" un lob perfect de la 20 de metri ● 4-0, min. 90+1: Enache trimite o parabolă á la Adrian Ilie, de la 25 de metri, lateral stînga, mingea izbește încheietura barelor și revine în picioarele lui *Bănceu, care o împinge în poarta goală* ● 4-1, min. 90+2: Sînmărtean transformă penaltyul acordat la faultul lui Forminte asupra lui Cr. Tudor

❐ Foarte slab ★ Slab ★★ Satisfăcător ★★★ Bun ★★★★ Foarte bun ★★★★★ Excelent

Domnule președinte al Ligii Profesioniste de Fotbal,

Vă scriu în calitate de turist aflat sîmbătă în trecere prin Piatra Neamț, unul dintre cele mai frumoase orașe din România. Spun turist întrucît cele cîteva ore petrecute acolo, în Moldova lui Ștefan cel Mare, m-au întremat mai mult decît o săptămînă pe Valea Prahovei. Poate n-o să vă vină să credeți, dar nu aerul curat, pădurile de brad și fetele frumoase mi-au creat această stare de beatitudine, ci un meci de fotbal. S-au înfruntat - pardon de expresie -, s-au întîlnit două echipe care am înțeles că vă sînt tare dragi, Gloria și Ceahlăul. Din ce se vorbea prin tribună - știți dumneavoastră, gura lumii slobodă - am dedus că sînteți prieten bun cu unul Tata Jean și cu omologul său, Pinalti, care conduc treburile pe acolo.

Vă felicit, să știți că sînt oameni de ispravă, capabili să asigure suporterilor o după-amiază plăcută, relaxantă. Se mai bucură și bieții oameni, mai uită de nevoi, că vedeți și dumneavoastră ce vremuri grele trăim: parlamentarii nu-și mai scot fundul din limuzine și poporul n-are bani nici de autobuz... Dar ce vă tot plictisesc cu fleacurile astea, mai bine să vă spun cum a fost pe stadion.

Meciul a început la ora 5 după-amiază, iar arbitru a fost un fost fotbalist din Timișoara, Orlando Trandu îl cheamă. A fost debutul lui în Divizia A și, vă spun sincer, n-a avut probleme. E drept că și jucătorii au fost disciplinați, n-au comentat, n-au protestat, și-au atins obiectivul, apoi ura și la gară. Într-un fel m-am bucurat și eu, că pînă la urmă ce e mai important decît să fie toată lumea mulțumită?!

Ceva m-a deranjat totuși. Cîțiva cetățeni din tribună s-au pretat la tot felul de ironii ieftine, insinuînd că băieții de la Bistrița ar fi venit la Piatra Neamț doar să se plimbe. Păi ce, dacă le ardea de plimbat mai băteau ei atîta drum? N-aveau ei dealurile lor, munții lor, frumusețile lor?

În concluzie, a fost un spectacol plăcut, fără încordare, așa cum am convingerea că Liga dumneavoastră ne va mai oferi destule și de aici înainte. Pînă atunci, să auzim de bine!

Cu un respect egal cu corectitudinea meciului de la Piatra Neamț,

Grigore Cartianu

NU TE SUPĂRA FRATE! Nemțeanul Avădanei (în galben) îl consolează pe Sînmărtean, parcă spunîndu-i că echipa sa se va revanșa în returul de la Bistrița, cînd nemțenii vor fi cei pasivi și înțelegători

CASCADORII RÎSULUI

Cînd a dat golul de 3-0, Roșoagă s-a luat cu mîinile de cap!

***SUMMIT DE PACE.* Secvență a dialogului pașnic dintre bistrițeanul Jula (stînga) și nemțeanul Enache. În timpul acesta, meciul se joacă!**

Deși proiectat să fie liniștit, finalul meciului de la Piatra Neamț a avut tensiune, chiar dacă una comică. Gazdele au "greșit" înscriind, iar apoi nu știau cum să primească gol

Grigore Cartianu

După ce toată repriza a doua nu se întîmplase absolut nimic, 2-0 părînd scorul ideal pentru ambele echipe, în minutul 88 a intervenit neprevăzutul. Mijlocașul Iulian Roșoagă a primit mingea la 25 de metri de poarta lui Țurcaș, a avansat cîțiva metri și, văzîndu-l ieșit pe goalkeeperul bistrițean, a trimis mingea peste el. Roșoagă a urmărit apoi traiectoria mingii, luîndu-se cu mîinile de cap, disperat, cînd aceasta, în loc să treacă peste transversală, a aterizat în plasă! După două-trei secunde de uluială, ceilalți jucători s-au repezit spre el, făcîndu-se că-l felicită. Abia atunci a început și Roșoagă să țopăie, mimînd bucuria, dar gesturile îi erau evident crispate. Pe banca de rezerve, patronul său, Gheorghe Ștefan, se agita nervos. El, care tot meciul stătuse calm, inclusiv cînd, în minutul 8, la 0-0, echipei sale îi fusese anulat un gol pentru un ofsaid "la mustață"!

Dar "greșeala" lui Roșoagă trebuia îndreptată cumva. Ștefan a gesticulat nervos către Marc, antrenorul de conjunctură, care a țîșnit spre marginea terenului, unde i-a șoptit ceva jucătorului aflat cel mai aproape de tușă, Marian Purică. Imediat, nemțenii s-au retras în apărare, invitîndu-i parcă pe oaspeți să atace. Aceștia au și făcut-o, însă precipitat, iar timp de trei minute nu s-a legat nimic. Mai mult, la o degajare lungă, mingea a ajuns undeva pe stînga, la Enache. Deși liber, "șeptarul" nemțean n-a încercat să se apropie de poartă, ci a trimis o parabolă care, incredibil, în loc să se sfîrșească afară sau în brațele portarului Țurcaș, s-a "înfipt" în încheietura barelor! De acolo, mingea s-a așezat la picioarele lui Bănceu, care, neputînd să se facă de rîs, a trimis-o în plasă: 4-0!

În acel moment, "Pinalti" s-a răsturnat de tot în scaun, resemnat. În schimb, pe cealaltă bancă, liniștitul Pădureanu s-a făcut străveziu! Gazdele au forțat repede un penalty, s-a făcut 4-1, repede cu mingea la centru, "s-o mai punem o dată"... Dar arbitrul, lipsit de experiență, a fluierat sfîrșitul. Dacă mai lăsa să se joace vreo 30-40 de secunde...

"Să fiu sincer, ne-a cam fost teamă de Gloria Bistrița. Am avut și puțină baftă, pentru că adversarii noștri au venit cu lotul incomplet"

Mario Contardo, director sportiv Ceahlăul

"E păcat că am pierdut, pentru că veneam după o serie de 6 meciuri fără înfrîngere, în care am primit un singur gol, nu oriunde, pe «Steaua»"

Ion Balaur, antrenor secund Gloria

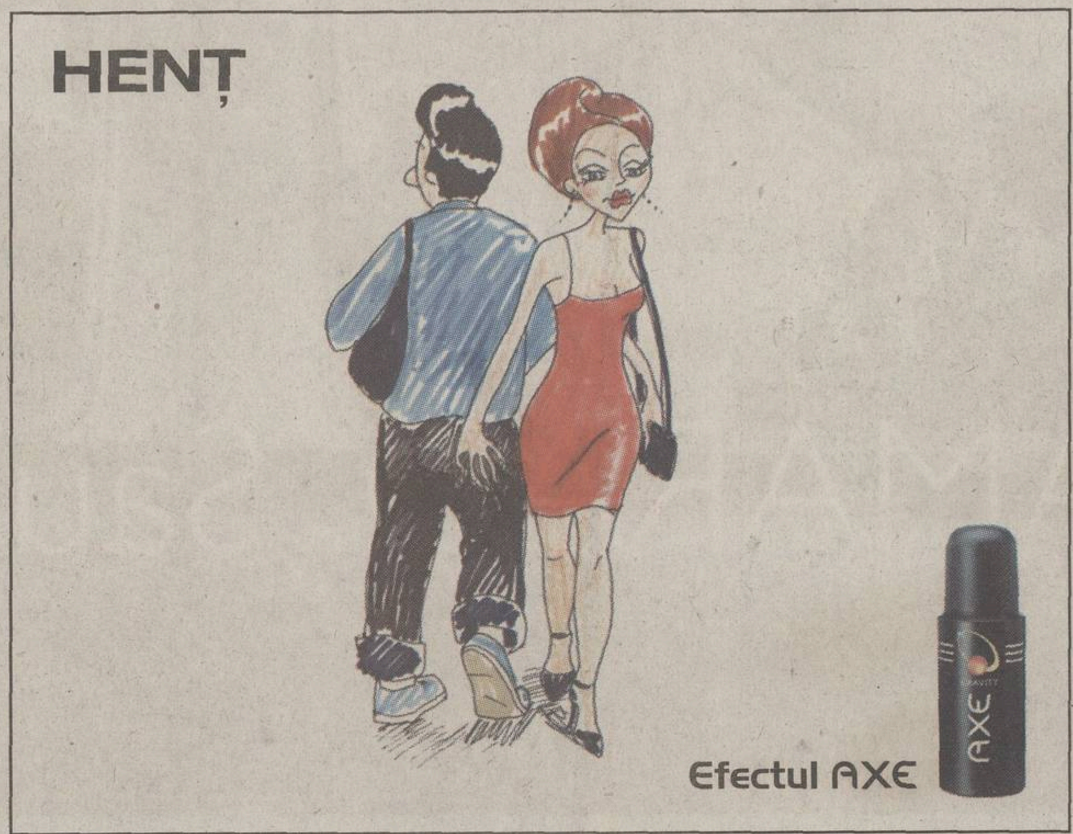

JEAN GAVRILĂ A SEMNAT

La capătul a două zile de discuții, Jean Gavrilă a acceptat oferta președintelui Ceahlăului, Gheorghe Ștefan, de a antrena în următorii doi ani formația nemțeană, obiectivul tehnicianului fiind ocuparea unuia din primele 8 locuri în clasament. "Ne-am înțeles în principiu, după-amiază semnăm", a spus ieri dimineață Ștefan. Jean Gavrilă urmează să-și intre în pîine astăzi. Fost director tehnic la Minaur Zlatna, el va avea un contract anual, se pare, de aproximativ 20.000 de dolari. *(Eduard Apostol)*

CÎRSTEA S-A ÎMBOLNĂVIT SUBIT

Nici Ceahlăul, nici Gloria n-au avut antrenor principal, fiind conduse de pe margine de "secunzi" - Ovidiu Marc și, respectiv, Ion Balaur. În schimb, de pe cele două bănci n-au lipsit președinții Gheorghe Ștefan și Jean Pădureanu. "Principalul" bistrițean Constantin Cîrstea n-a mai ajuns la meci "pentru că s-a îmbolnăvit și a rămas să-și facă niște analize" - variantă oficială, furnizată de Pădureanu.

PARIURI

Am avut încredere în blat!

Convinşi că meciul de la Piatra Neamţ va fi unul fără emoţii, mulţi reporteri de la ProSport au mizat sume considerabile pe victoria Ceahlăului. Şi nu s-au înşelat!

Grigore Cartianu

Dintre casele de pariuri care activează pe teritoriul României, două includ în program şi meciurile din campionatul României: Horizont (cu o reţea naţională de 40 de agenţii) şi Astra Sport Bets (avînd 4 agenţii în Bucureşti). Particularităţile celor două case de pariuri sînt:

- la Horizont pot fi incluse pe acelaşi buletin oricîte meciuri din campionatul României, cu condiţia ca un astfel de buletin să conţină minimum 7 partide. Exemplu: unul din România şi 6 din alte campionate sau din alte sporturi; sau: 2+5... sau: 7+0, adică toate din prima noastră divizie.

- la Astra Sport Bets poate fi inclus pe buletin un singur meci din campionatul României, cuplat obligatoriu cu minimum 3 partide din alte campionate sau din alte sporturi.

Marţea trecută, cînd cele două case de pariuri au afişat cotele pentru meciurile din etapa a 8-a, unui reporter de la ProSport i-au sărit în ochi cifrele din dreptul meciului Ceahlăul - Gloria Bistriţa: 3,00 la Astra, respectiv 2,15 la Horizont pentru victoria gazdelor! Asta însemna că, de exemplu, la 100.000 de lei jucaţi, cîştigul se tripla la Astra doar prin aportul acestui meci. Cuplată cu cele de la alte 3 sau mai multe meciuri de pe acelaşi buletin, cota de 3,00 urca în cele mai prudente cazuri spre 3,50-4,00, dar putea ajunge destul de lejer şi la 8,00 sau 10,00.

Imediat ne-a încolţit o idee: haideţi să jucăm masiv pe meciul Ceahlăul-Gloria, să ne riscăm banii dacă tot susţinem că la Piatra Neamţ victoria gazdelor nu va fi pusă în pericol. Altfel spus, dacă tot ne pretindem cunoscători ai "fenomenului", s-o facem pe banii noştri!

Zis şi făcut. Aproape jumătate dintre redactorii de la ProSport şi-au întocmit buletine, care mai prudente, care mai riscante (în funcţie de numărul şi pronosticul corespunzătoare "celorlalte meciuri"), însă toţi am avut un punct de plecare comun: Ceahlăul-Gloria "1 solist".

Rezultatul? Nu ne-am înşelat mizînd pe victoria Ceahlăului! Unii dintre noi au cîştigat, alţii au pierdut. Iar pe cei din urmă nu i-a încurcat meciul de la Piatra Neamţ, cu cota sa colosală, ci altele cu cote infinit mai mici (Real - Valladolid 1,30, Trabzon - Ankaragucu 1,60), disputate însă corect.

Şi încă o remarcă: inclusiv casele de pariuri au sesizat pe parcurs că e ceva necurat cu acest Ceahlăul-Gloria, altfel n-ar fi micşorat cotele de la 3,00 la 2,20 (Astra, după numai o zi), respectiv de la 2,15 la 2,00 (Horizont, sîmbătă dimineaţa).

Miză: 50.000 lei
Eventual cîştig: 1.388.000 lei

Miză: 500.000 lei
Eventual cîştig: 6.820.000 lei

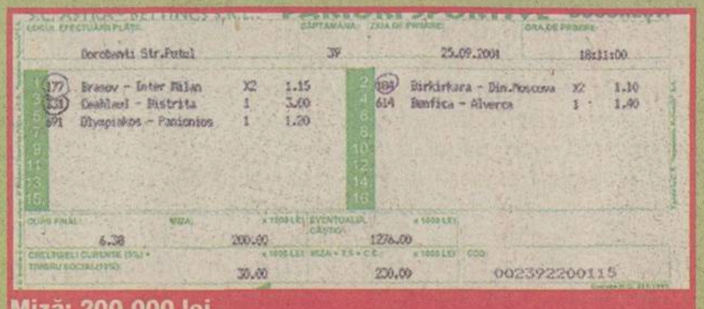
Miză: 200.000 lei
Eventual cîştig: 1.276.000 lei

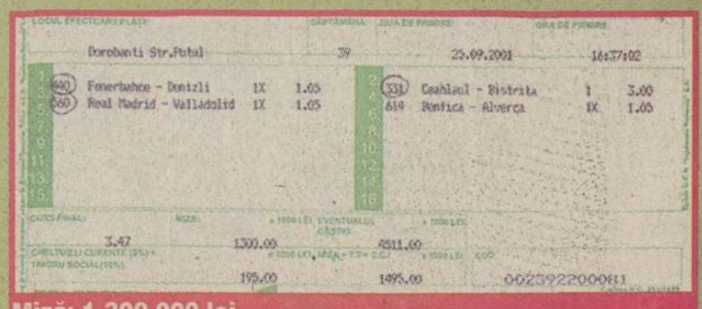
Miză: 1.300.000 lei
Eventual cîştig: 4.511.000 lei

Miză: 50.000 lei
Eventual cîştig: 2.915.000 lei

FOTBAL DE-A BUŞILEA. *Prestaţia în genunchi a fotbaliştilor bistriţeni a scos ceva bani din buzunarul casei de pariuri*

CRONICĂ

Prima victorie acasă

OAMENII-CHEIE. Prin plasamentul lor în teren în minutul 81 al partidei, Petroiesc (în roşu) şi Ţeican au contribuit decisiv la înscrierea golului victoriei de către constănţean

MEDIAFAX FOTO / Cătălin Lupu

"Maniera de arbitraj a fost penibilă! Este al treilea meci în care echipa mea este vitregită de deciziile arbitrilor. Astăzi, două goluri le-au fost făcute cadou Farului
Gabi Stan, antrenor Astra

Nu mai comentez arbitrajul că mi se diminuează bugetul! Şi aşa am cotizat o căruţă de bani în ultimul timp
Petre Grigoraş, antrenor Farul

În prima fază, la golul trei al Farului, sigur nu a fost ofsaid. În faza imediat următoare, din tribună nu s-a văzut foarte clar, dar merg pe mîna arbitrului"
Vasile Avram, observator al partidei

FARUL 3 - 2 ASTRA

FARUL

Antrenor
Petre Grigoraş
12. G. Curcă ★★
3. I. Barbu ★★
4. Senin ★★★
7. L. Mihai ★★
8. Abăluţă ★★★
10. Cristocea ★★★
11. Bădescu (cpt.) ★
(17. Ţeican, 56) ★★
14. Popete ★
(16. C. Mocanu, 56) ★★
18. Fl. Lungu ★★
19. Dicu ★★
(15. G. Pitu, 90Ă2)
20. Chirea ★★

Rezerve
1. Tufişi, 2. Priescu, 5. Cr. Petcu, 6. Ad. Voicu

Scorul la pauză 0-1

Marcatori
0-1, Dună (11)
1-1, I. Barbu (60)
2-1, Cristocea (73)
2-2, Gavrilescu (75)
3-2, Ţeican (81)

Arbitru
Al. Băjan (Videle) ★★★

Asistenţi
C. Fecioru (Bucureşti) ★★★
D. Lăzărescu (Bucureşti) ★★★

Cartonaşe galbene
G. Pitu (84), C. Mocanu (85)

Spectatori 8.000
La tineret 4-1

ASTRA

Antrenor
Gabi Stan
1. Mulţescu ★★
2. L. Dobre ★★
3. B. Nicolae ★
4. Negoiţă ★★
5. Petroiesc ★
6. Lăcustă ★★
7. Crăciun ★★★
(9. M. Dăscălescu, 87)
8. Ilyes ★
(16. D. Bălaşa, 70) ★
11. Dună (cpt.) ★★
17. Bîrsan ★
(20. Gavrilescu, 74) ★★
24. Mihart ★★

Rezerve
12. Filip, 19. S. Stancu, 21. Pintilie

Filmul meciului
● 0-1, min. 11: Negoiţă l-a deschis pe Dună şi acesta a săltat mingea peste Curcă, ieşit greşit ● min. 13, Dicu a trimis puţin peste dintr-o lovitură liberă de la 22 de metri ● min. 15, Curcă a prins şutul expediat de Dună de la 20 de metri ● min. 21, după un slalom printre fundaşii adverşi, Crăciun a tras şi Curcă a respins cu dificultate în corner ● min. 35, după un corner executat de Negoiţă, Curcă a respins pînă la Bîrsan, şutul acestuia fiind deturnat de Abăluţă ● min. 51, Curcă a respins greu în corner şutul lui Dună ● 1-1, min. 60: *Dicu a executat o lovitură liberă de la 25 de metri lateral stînga şi, dintr-un* carambol, mingea a ajuns la I. Barbu, care a trimis-o cu capul în plasă din apropiere ● 2-1, min. 73: Cristocea a reluat în poartă centrarea venită de la Chirea ● 2-2, min. 75: Negoiţă a executat o lovitură liberă de la 35 de metri pînă în careul advers şi Gavrilescu, nemarcat, a reluat cu capul în plasă ● 3-2, min. 81: mingea a circulat pe traseul Cristocea - L. Mihai - Ţeican şi ultimul a marcat, fază la care ploieştenii au reclamat ofsaid

❒ Foarte slab ★ Slab ★★ Satisfăcător ★★★ Bun ★★★★ Foarte bun ★★★★★ Excelent

Farul a spart gheaţa şi a cîştigat pe teren propriu, avînd în faţă echipa condusă de constănţeanul Buduru

Florin Gongu

Cu siguranţă, Farul este una dintre cele mai frumoase echipe ale acestui campionat. Formată în majoritate din jucători neexperimentaţi, dar dornici în permanenţă de victorie, formaţia de la malul mării practică un joc curat, spectaculos, plăcut ochiului. Poate tocmai de aceea, pînă sîmbătă "marinarii" nu cîştigaseră nici un meci pe teren propriu. Ei au plătit tribut elanului şi lipsei de stăpînire în faza ofensivă, greşind de multe ori copilăreşte în apărare. Aşa era să se întîmple şi acum, Astra fiind o echipă solidă şi bine organizată. Iar, după cum începuse partida, puţini mai întrezăreau victoria gazdelor.

"Astralii" au deschis repede scorul şi au irosit multe ocazii pînă la finele primei reprize. Ele aveau să se răzbune după pauză cînd constănţenii au avut puterea să revină şi să puncteze decisiv chiar dacă fuseseră egalaţi imediat ce preluaseră avantaj (2-1) pe tabela de marcaj, prin Gavrilescu, care a punctat la prima atingere de balon.

Privit iniţial ca un meci al prieteniei, avînd în vedere relaţia bună care îi leagă pe preşedinţii celor două cluburi, Pavel Peniu şi Petre Buduru, ambii constănţeni, disputa s-a încheiat incendiar, golul victoriei constănţene fiind îndelung contestat de către ploieşteni, ei acuzînd ofsaid atît la Liviu Mihai, cît şi la marcatorul Ţeican. Supărarea lui Gabi Stan pe asistentul Daniel Lăzărescu este însă nejustificată pentru că la golul 3 al gazdelor, o fază derulată foarte rapid, nu a fost nici urmă de ofsaid. Mai degrabă se poate discuta asupra golului al doilea, înscris de Cristocea, unde se poate considera că Liviu Mihai se afla într-o poziţie neregulamentară, influenţînd jocul.

ARBITRAJ

Astra a contestat două goluri ale Farului

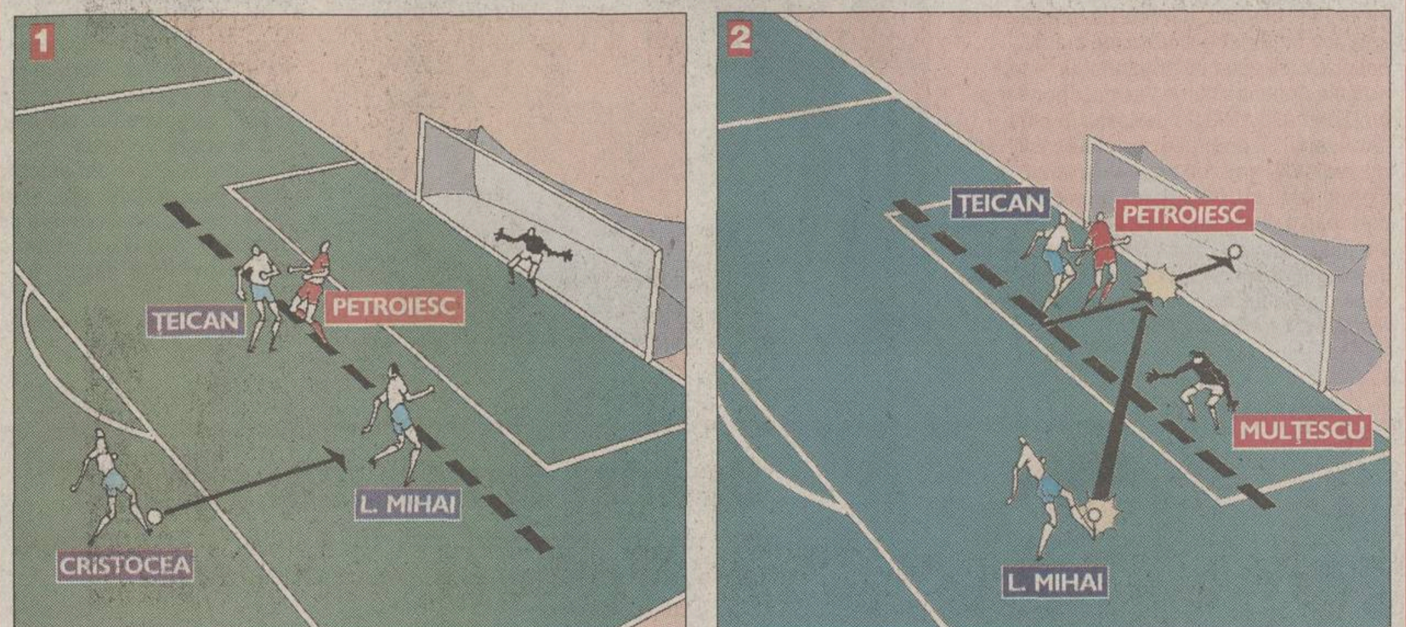

Florin Gongu
Marian Ursescu

În minutul 81, după ce Farul a înscris cel de-al treilea gol, care avea să fie decisiv pentru stabilirea învingătoarei, jucătorii ploieşteni s-au năpustit asupra asistentului Dan Lăzărescu, reclamînd o poziţie de afară din joc a lui Ţeican. "Cinci metri era în ofsaid constănţeanul!", a răbufnit imediat după meci antrenorul Astrei, Gabi Stan. Lăzărescu a judecat însă foarte bine faza înscrierii golului. În prima poziţie (foto 1), Cristocea i-a pasat lui Liviu Mihai, care nu se afla în ofsaid, fiind scos de Petroiesc, aflat la o jumătate de metru în faţa atacantului gazdă, şi de portarul Mulţescu. În poziţia a doua (foto 2), Liviu Mihai a şutat la poartă, Mulţescu i-a ieşit în întîmpinare, iar Ţeican, venit din spate, a împins balonul în plasă de pe linia porţii. Nici la Ţeican ploieştenii nu pot invoca ofsaid, el plecînd în momentul şutului lui Liviu Mihai din spatele lui Petroiesc. Probabil că iluzia ploieştenilor a pornit de la faptul că, în momentul în care balonul a intrat în plasă, Mulţescu era mult ieşit dintre buturi, iar ultimul apărător devenise Petroiesc. Însă, în momentul pasei, care a fost mai mult un şut al lui Liviu Mihai, Mulţescu şi Petroiesc se aflau între Ţeican şi linia porţii.

La conferinţa de presă, Gabi Stan a contestat şi primul gol al "marinarilor", înscris de Barbu, invocînd un fault la portarul Mulţescu. De fapt, goalkeeperul ploieştean a vrut să boxeze mingea, dar mai mult a luftat şi, din săritură, a căzut, fără a fi atins de vreun adversar.

CRISTOCEA A DAT DE BĂUT

Căpitanul formaţiei oaspete, Vasilică Cristocea, şi-a sărbătorit joi ziua de naştere, el împlinind 21 de ani. Galeria Farului i-a cîntat la începutul partidei decarului constănţean "La mulţi ani!", iar Cristocea le-a promis că le va dedica golul pe care-l va înscrie cu Astra. Vasilică s-a ţinut de cuvînt, fiind ovaţionat îndelung de fani imediat ce a reuşit golul doi al "alb-albaştrilor". După meci, mijlocaşul a vrut să facă cinste băieţilor cu cîte o bere, dar Grigoraş nu l-a lăsat. "Eu dau berea, tu ai mai dat una joi!", i-a spus Grig elevului său. *(Marian Ursescu)*

PRIETENA LUI TUFIŞI I-A STRIGAT LUI GRIGORAŞ SĂ SCHIMBE PORTARUL

Faza primului gol al meciului, cel înscris de Astra în minutul 11, i-a nemulţumit pe spectatorii aflaţi la tribuna 0 a stadionului "Gheorghe Hagi", care l-au apostrofat pe portarul George Curcă, ieşit neinspirat dintre buturi. "Grigoraş, bagă-l pe Tufişi!", i-au strigat suporterii constănţeni antrenorului "marinarilor". Acesta nu i-a ascultat însă, Curcă fiind considerat de contestatari la fel de vinovat şi la golul doi. Din înaltul tribunei, prietena portarului de rezervă al Farului l-a implorat chiar pe Grig să schimbe goalkeeperul: "Grig, te rog frumos, bagă-l pe Robert, că pierdem meciul!". *(Marian Ursescu)*

Am îmbunătăţit raportul de compresie a timpului.

Dacă îţi comanzi un Mercedes-Benz Clasa C, fă-ţi deja loc în garaj.
Va veni mai repede decât te aştepţi.

Mercedes-Benz

Dealeri Mercedes-Benz: Bucureşti - AUTO ROM - tel: 01 / 224 00 20 - 25, SC B&B VIFOR SERVICE - tel: 01 / 410 11 16; Arad - AUTO SCHUNN - tel: 057 / 286 680; Braşov - CASA AUTO BRAŞOV - tel: 068 / 337 272; Cluj - RMB INTER-AUTO - tel: 064 / 438 121; Constanta - AUTOSTAL SERVICE - tel: 041 / 642 491; Galaţi - SF TEX S.A. - tel: 036 / 324 320, TOPCLASS - tel: 036 / 476 600; Iaşi - CASA AUTO IASI - tel: 032 / 272 333; Oradea - CASA AUTO ORADEA - tel: 059 / 479 830; Piteşti - BEATRICE - tel: 048 / 286 411; Sibiu - AUTOKLASS - tel: 069 / 229 657; Suceava - RESTACO - tel: 030 / 530 709; Târgu Mureş - ALIAT - tel: 065 / 168 444 Timişoara - RMB CASA AUTO TIMIŞOARA - tel: 056 / 216 945

CRONICĂ

Criză de Magiun

PETROLUL 1		1 FC ARGEŞ
Antrenor Marin Barbu	**Scorul la pauză** ..1-0	**Antrenor** Florin Halgian
12. Cernea ....★★	**Marcatori**	22. Colceag ....★★
3. Toporan ....★	1-0, Orlando (33)	4. Bogoi ....★★
4. Rohat ....★	1-1, Dică (50)	6. Diţă ....★★
5. Lupşa ....★	**Arbitru**	7. Bălaşa (cpt) ......★★★
7. E. Tudor ....★	Cr. Balaj ....★★★	8. Gr. Tudor ....★
8. A. Savu ....❒	(Baia Mare)	(19. Dică, 46) ......★★★
(15. Gherghiceanu, 75) .★	**Asistenţi**	9. Vlădoiu ....★★
9. Costescu ....★	T. Constantinescu ..★★	10. Cr. Vlad ....★★
10. Todoran (cpt) ......★★	Fl. Ivan ....★	(15. Şomcherechi, 88)
11. Orlando ....★★	(Bucureşti)	23. Iordache ....★★
16. I. Anghel ....★★	**Cartonaşe galbene:** Rohat (15), I. Anghel (39), Todoran (40), Orlando (41), Gr. Tudor (44), Vlădoiu (61), Cr. Vlad (64), Crivac (82), Bukvici (90+2)	(18. Bukvici, 75) .....★★
21. D. Badea ....★★	**Spectatori** 5.000	25. M. Radu ....★★
Rezerve 1. Grigore, 6. Voinea, 17. Chiţu, 18. Costache, 19. Moise, 25. Oancea	**La tineret** 0-3	26. Crivac ....★★
		27. Necula ....★★
		Rezerve 28. Blid, 14. Cornaci, 17. Stroe, 24. Stanca

Filmul meciului

● Min. 7, şut Cr. Vlad de la 25 m, Cernea a scos în corner ● min. 9, luft al lui Vlădoiu din 8 m ● 1-0, min. 33: acţiune Todoran pe dreapta, centrare spre Orlando, care din mijlocul careului a trimis mingea plasat ● min. 39, centrare Bălaşa, "cap" Iordache de la 8 m în transversală ● 1-1, min. 50: centrare Crivac de pe stînga, Dică a reluat din voleu cu pămîntul în colţul stînga ● min. 52, Todoran a trimis cu capul de la 11 m pe lîngă poartă ● min. 56, şut Orlando de la 22 m peste poartă ● min. 81, şut Costescu din careu, Colceag a prins ● min. 90+3, şut Vlădoiu de la 16 m, Cernea a respins

❒ Foarte slab ★ Slab ★★ Satisfăcător ★★★ Bun ★★★★ Foarte bun ★★★★★ Excelent

Scandările "lupilor galbeni"

"Barbule, stelistule, tu vrei să ne bagi în B!"
"Încolonaţi-vă şi plecaţi"
"Barbu, nu uita, galeria nu te vrea"
"Act de prezenţă în Divizia A. Ne-aţi distrus tradiţia"
"Înapoi, înapoi la Suceava"

MEDIAFAX FOTO / Gabriela Arsenie

LUPTĂ. Fundaşii ploieştenilor i-au acordat o atenţie deosebită lui Vlădoiu, care a primit în cîteva rînduri, pe margine, îngrijiri medicale

Valentin Damian

Petrolul stă pe un butoi de pulbere gata să explodeze. Echipa nu merge, iar suporterii nu mai au răbdare şi vor capete tăiate. Marin Barbu este pregătit să-şi facă bagajele, fiind pentru el doar o problemă de timp părăsirea băncii tehnice. Decizia îi aparţine, sătul se pare de ce se întîmplă la Ploieşti. Lotul este subţire şi probabil regretă că şi-a luat un angajament în vară. Însă cel mai tare îl doare că echipa e amorţită şi se afundă tot mai tare în clasament şi nici nu l-a călcat pînă acum Steaua, Rapid sau Dinamo.

Echipa nu joacă, suporterii îl înjură, iar conducerea clubului se gîndeşte la un nou antrenor

"Lupii galbeni" n-au jucat nimic în meciul cu Piteştiul lui Halagian. Ba chiar au lăsat impresia că nici nu vor sau nu sînt în stare să joace. Probabil din neputinţă pentru că, deşi nu-l iubesc pe Barbu, jucătorii n-au mai luat cam de mult timp bani, iar foamea în rîndul trupei lui Goicea se face deja simţită. Alin Savu a fost ca de obicei duşmanul tribunei la Ploieşti, iar războiul dintre el şi suporteri anunţă noi episoade. Dar cel mai tare a avut de suferit tot Magiun, înjurat de la început pînă la sfîrşit. Nu e prima oară cînd i se întîmplă acest lucru şi se pare că indiferent de rezultatul meciului cu Argeşul decizia plecării fusese luată mai demult.

Argeşul a arătat o faţă nouă. Chiar şi Halagian e altfel. Nu s-a mai agitat atît pe bancă, aplaudă reuşitele jucătorilor săi şi tot timpul îşi încurajează băieţii, chiar şi atunci cînd jocul nu merge. S-a bucurat ca un copil la golul lui Dică. La fel de adevărat e că sosirea lui Jean Vlădoiu a schimbat ceva la Piteşti. Chiar dacă nu s-a lipit la gol, irosind mai multe ocazii, fostul stelist a tras echipa după el, iar Armeanul îşi poate freca mîinile pentru că a pus mîna pe un superjucător.

Armeanu' a îmbrăcat un trening primit în '93 de la Dinamo

Antrenorul piteştenilor, Florin Halagian *(foto, felicitîndu-l pe Dică)*, a venit la meci avînd pe cap celebra şepcuţă cu Chicago Bulls. El nu a mai purtat însă haine cu însemnele clubului din Trivale, preferînd să îmbrace un trening Umbro, de culoare neagră, care avea inscripţionat pe spate numele firmei belgiene Petros, sponsor al lui Dinamo în 1993, în perioada în care "Armeanu'" îi pregătea pe "cîinii roşii", iar preşedintele grupării era Vasile Ianul. În timpul meciului, Halagian a primit un cartonaş galben pentru proteste. Cînd Balaj s-a îndepărtat de banca tehnică, antrenorul i-a strigat observatorului Aron Huzu: "Şi-a scos diurna arbitrul cu cartonaşele astea!". *(Cristian Marinescu - Piteşti)*

MEDIAFAX FOTO / Gabriela Arsenie

NEÎNVINS LA PLOIEŞTI

Mijlocaşul piteştean Cristi Vlad a părăsit terenul accidentat, după ce a fost contrat puternic de un adversar. "M-a durut foarte tare, dar cred că nu e nimic grav. Doar o contuzie, sper că mă voi pregăti normal la primul antrenament. Păcat că n-am cîştigat astăzi, am avut multe ocazii", a spus jucătorul, care a fost aşteptat după meci de tatăl său. Vlad nu a fost niciodată învins pe stadionul "Ilie Oană" după ce s-a despărţit de"găzari" în 1999, indiferent dacă a îmbrăcat tricoul lui Dinamo, Oţelul sau FC Argeş.

DEMISIE

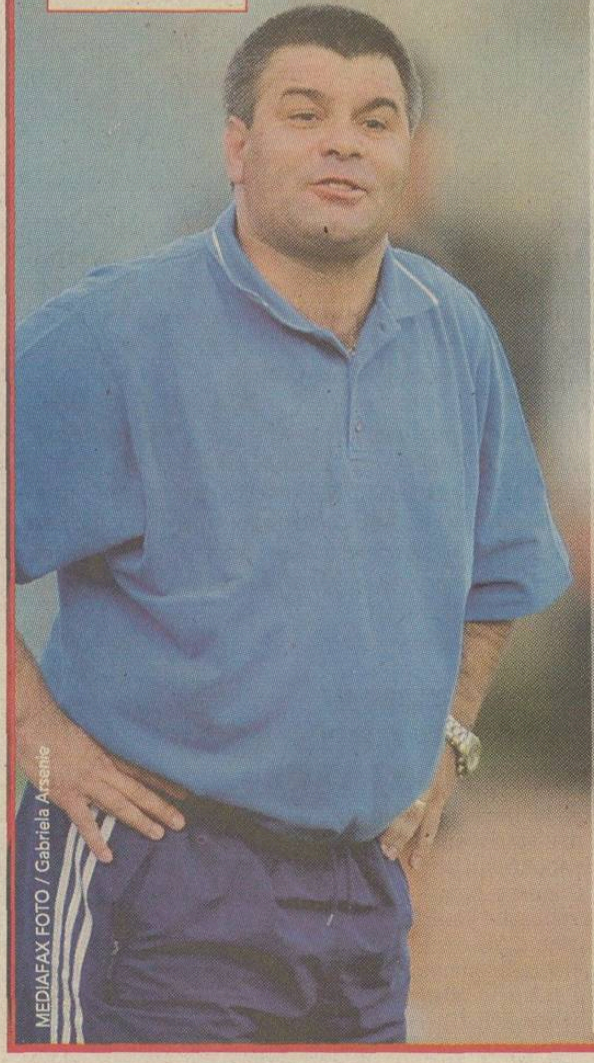

MEDIAFAX FOTO / Gabriela Arsenie

"Ce rost are să mai rămîn?"

Antrenorul Petrolului, Marin Barbu, a spus după meci că intenţionează să plece de la echipă

Eduard Apostol
Ioan Bratu

Cu puţine momente înainte de startul partidei, antrenorul Petrolului, Marin Barbu (foto), era foarte destins. A vorbit cu toţi cei care erau prin preajmă, anunţînd că după meci ar trebui să meargă la o nuntă. Iar cînd jucătorii au ieşit pe gazon, a încercat să-i încurajeze strigînd de cîteva ori: "Hai, băieţi!". După primele minute, "Magiun" a început să se agite pe bancă şi să facă gesturi disperate spre fotbaliştii săi. A stat calm însă cînd cei 300 de suporteri din galeria ploieştenilor au început să scandeze: "Barbule, lasă-ne!", "Demisia, Demisia!", deşi nu trecuse încă primul sfert de oră al jocului, iar scorul era 0-0. Primul zîmbet i-a apărut pe faţă cînd Orlando a reuşit să înscrie, atacantul venind imediat să-şi îmbrăţişeze antrenorul. Nici la 1-0 Barbu nu a avut linişte, continuînd să fluiere cu degetele în gură, să gesticuleze şi să strige pînă la final. După ce oaspeţii au egalat, galeria i-a cerut din nou demisia. Cînd arbitrul Cristi Balaj a pus punct întîlnirii, "Magiun" a intrat calm la vestiare şi le-a zis jucătorilor: "Dacă nu mă mai vreţi, să-mi spuneţi, că nu mai vin la echipă". Singurul care i-a replicat a fost "căpitanul" Dinu Todoran: "Nu sîntem noi, bre, jucătorii care să dea afară un antrenor. Pur şi simplu nu a ieşit". Tehnicianul a venit apoi la conferinţa de presă, unde, deşi a ţinut să precizeze că nu vrea să-şi critice fotbaliştii, a spus că "dacă unii doresc să joace, alţii doar mimează".

La aproape o oră după finalul meciului, Barbu a părăsit supărat stadionul murmurînd: "Ce rost ar mai avea să stau aici? Nu vedeţi că toţi mă înjură?". În acest timp, conducerea clubului era în şedinţă, luînd în discuţie despărţirea de antrenor. O hotărîre definitivă va fi anunţată astăzi, cînd este programată o întîlnire a conducătorilor cu tehnicianul. Se pare că ploieştenii l-au contactat deja pe Ion Marin, care şi-ar fi dat acordul să vină la Petrolul începînd de săptămîna viitoare. O altă soluţie vehiculată a fost instalarea lui Octavian Grigore, antrenurul "satelitului"ploieştean Petrolistul Boldeşti.

În afaceri, cifrele vorbesc.

0:00-24:00 program de lucru cu clienţii

BRD – Groupe Société Générale vă oferă acum acces permanent la serviciile sale, 24 de ore pe zi, 7 zile din 7, exact în momentul în care aveţi nevoie. Prin noul serviciu MultiX puteţi verifica oricând situaţia contului societăţii dumneavoastră, fără să vă ridicaţi de la birou. Puteţi transmite ordinele de plată în lei sau în valută fără să vă deplasaţi la sediul băncii. MultiX face transferul de date între societatea dumneavoastră şi bancă mai simplu, mai sigur şi mai eficient. Tot ce vă trebuie este un calculator şi o linie telefonică pentru a realiza tranzacţiile rapid şi în condiţii de securitate maximă. În plus, BRD – Groupe Société Générale vă asigură gratuit instalarea soft–ului şi instruirea utilizatorilor. Serviciul MultiX devine astfel legătura dumneavoastră permanentă cu BRD – Groupe Société Générale.

MULTIX

Seriozitatea face toţi banii

BANCA ROMÂNĂ PENTRU DEZVOLTARE
GROUPE SOCIETE GENERALE

CRONICĂ

Se ţin oltenii de cuvînt?

Căpitanul Universităţii, Flavius Stoican, a spus înainte de meci că dacă "Ştiinţa" nu învinge la Timişoara el şi colegii săi trebuie să se lase de fotbal

Dan Popescu
(Timişoara)

"Dacă nu batem la Timişoara, putem să ne lăsăm de fotbal", spunea după meciul cu Rapid căpitanul "Ştiinţei", Flavius Stoican. Conform unor zvonuri care circulau în oraşul de pe Bega, meciul de sîmbătă ar fi trebuit să se încheie cu un succes facil al Craiovei, care urma să doneze punctele etapa următoare lui Dinamo. Prezenţa lui Gigi Neţoiu în tribună, care a asistat rar în acest sezon la meciurile oltenilor, părea să întărească această variantă. Dar spectatorii prezenţi pe arena din "Pădurea Verde" au văzut un meci "pe bune".

Timişorenii aşteptau şi ei cu speranţă confruntarea. Cum noul antrenor, Gheorghe Staicu, spunea că UMT trebuie să cîştige toate meciurile de pe teren propriu pentru a se salva, suporterii pronosticau pentru sîmbătă prima victorie. Staicu a fost privat însă de aportul a trei titulari după ce Giuchici jr. a călcat strîmb şi a făcut o entorsă în preziua meciului, devenind indisponibil alături de Vlaicu şi Bătrînu. Pentru a-i stimula şi a-i ambiţiona pe jucători, la cererea lui Staicu, preşedintele Mihai Olariu i-a premiat cu cîte 1,5 milioane de lei pentru evoluţia de la Bacău, unde au pierdut dintr-un penalty controversat.

Craiovenii par a avea un complex în faţa "lanternei". După ce sezonul trecut au pierdut la Mediaş, cu Gaz Metan, acum n-au putut să depăşească o formaţie care avea doar un punct. Şi, pentru a nu-şi căuta altă meserie şi pentru a fi iertaţi de fani, Stoican şi coechipierii săi vor trebui să învingă pe Dinamo în etapa viitoare.

Rareş Beuran

EGALI. Augustin Călin (echipament albastru) şi Utfineanţ au dus o luptă crîncenă pe teren, dar n-au putut să decidă victoria

CERTAT FĂRĂ VINĂ

Gigi Staicu a fost protagonistul *unei faze amuzante în minutul* 69. Atunci, Maxim s-a accidentat şi a fost nevoit să părăsească terenul. Cînd brancardierii l-au scos de pe gazon, Staicu a ţîşnit de pe banca de rezerve şi a început să-l certe: "Hai, ridică-te odată. Nu te mai da lovit, că m-am săturat de văicărelile voastre!". Cînd şi-a dat seama că Maxim nu simula, Staicu l-a înlocuit imediat cu Stan.

GRIGORESCU, ÎNTRE ILIESCU ŞI UMT

Preşedintele CCA, Nicolae Grigorescu, n-a fost observator la nici un meci de fotbal în acest week-end. Timişoreanul este consilier din partea patronatului la firma AEM Luxten Lighting şi a fost ocupat cu vizita efectuată, vineri seară, la firma unde lucrează, de către preşedintele României, *Ion Iliescu*. Sîmbătă, îmbrăcat la costum şi cravată, el a apărut la stadionul de la Pădurea Verde. Grigorescu a urmărit repriza secundă de la peluză, împreună cu Ioan Timofte şi cu Florin Bătrînu.

Rareş Beuran

SPÎNZURĂTOARE PENTRU OLTENI

Galeria timişoreană "All Blacks" a găsit un mod inedit de a întîmpina echipa craioveană. Suporterii timişoreni au instalat la peluză o spînzurătoare *(foto)*, pe care se afla inscripţia "Forza UMT", unde era agăţat un leu de pluş, aluzie la Simba, mascota oaspeţilor. "În cazul unei victorii a UMT-ului, acolo s-ar fi aflat capul Universităţii", a spus unul dintre fani. Pe de altă parte, liderul galeriei, George Stancu, a mărturisit că nu va mai pregăti nimic pînă la prima victorie a timişorenilor.

UMT 1 – 1 U CRAIOVA

UMT

Antrenor
Gheorghe Staicu
13. Bălici ..... ★★
2. Briciu ..... ★★
5. Fl. Călin (cpt.) ..... ★★
6. Mada ..... ★★★
7. Goşa ..... ★★
15. Utfineanţ ..... ★★
17. Nincsovics ..... ★★
20. Maxim ..... ★★
(24. C. Stan, 70; 11. Cojan, 90 + 3)
22. Săvoiu ..... ★
(18. Cl. Balaci, 88)
23. Mariş ..... ★★★
25. C. Bar ..... ★
Rezerve
1. I. Almăşan, 19. Purda

Scorul la pauză ..1-1
Marcatori
1-0, Mariş (21)
1-1, D. Rednic (44)
Arbitru
T. Crăciunescu ...★★★
(Rm. Vîlcea)
Asistenţi
Fl. Hîncu ..... ★★★
(Braşov)
M. Albon ..... ★★★
(Cluj)
Cartonaşe galbene
Crăciunescu (7), Briciu (17), Danciu (47), Naicu (75), Domocoş (90 plus 5)
Spectatori 7.000
La tineret 2-1

U CRAIOVA

Antrenor
Florin Marin
1. Preda ..... ★★★
2. Stoican (cpt.) ..... ★★★
5. Crăciunescu ..... ★★
8. Danciu ..... ★★
(4. Naicu, 56) ..... ★★
9. Bărcăuan ..... ★★
(11. A. Călin, 79)
10. Domocoş ..... ★★
15. C. Dobre ..... ★★
17. D. Rednic ..... ★★★
20. Şt. Grigorie ..... ★★
23. Manta ..... ★
(19. V. Iacob, 60) ..... ★
26. Baldovin ..... ★
Rezerve
21. D. Tudor, 3. Dragomir, 14. Vochin, 16. Şuleap

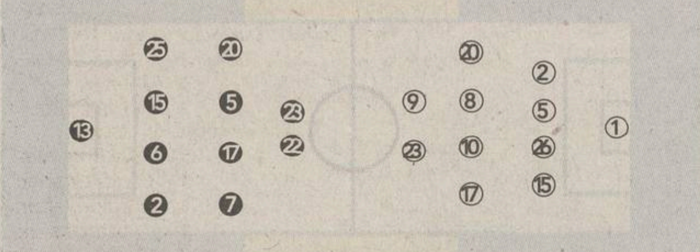

Filmul meciului
● Min. 9, D. Rednic a executat un corner şi Bărcăuan a reluat mingea cu capul peste poartă ● 1-0, min. 21: Fl. Călin l-a lansat pe Mariş, acesta a preluat la 16 metri şi l-a învins pe Preda ● min. 23, a şutat Bărcăuan, Bălici a respins pînă la Manta, dar acesta a trimis *pe lîngă poartă* ● *min.* 41, Baldovin a luftat la centrul terenului, mingea a ajuns la Mariş, care a făcut o cursă de la centrul terenului, însă a fost blocat de Preda ● 1-1, min. 44: Domocoş l-a găsit cu o pasă ideală pe Rednic, acesta a pătruns prin flancul drept al defensivei timişorene şi, dintr-un unghi dificil, a trimis mingea la colţul scurt ● min. 51, C. Bar a centrat şi Maxim a reluat mingea din şase metri, însă Preda a respins in extremis ● min.73, Bălici a reţinut în doi timpi mingea expediată, din lovitură liberă, de Domocoş ● min. 90 plus 4, direct din corner, Goşa a ţintit stîlpul din dreapta al porţii lui Preda

☐ Foarte slab ★ Slab ★★ Satisfăcător ★★★ Bun ★★★★ Foarte bun ★★★★★ Excelent

ARBITRAJ

Crăciunescu, protejat de scutieri

Delegarea lui Teodor Crăciunescu a fost privită cu suspiciune, ştiindu-se că tatăl său a fost, nu demult, preşedintele Universităţii Craiova. Cu toate acestea, Crăciunescu jr. a condus bine jocul, deşi unele decizii au stîrnit proteste în tribune. "Centralul" a acordat primul cartonaş galben liberoului Cătălin Crăciunescu, avertisment care a provocat zîmbete în tribune. Pe parcursul jocului şi, mai ales, la final, *zîmbetele s-au transformat în huiduieli* şi cîţiva spectatori au aruncat cu sticle spre el. De altfel, Teodor Crăciunescu a părăsit terenul sub protecţia scutierilor *(foto)* şi a lui Miroslav Giuchici jr, care l-a condus pînă la gura tunelului de acces spre vestiare.

ANTRENORI

Înţepături despre "cooperativă"

După ce Florin Marin a spus că remiza obţinută de Universitatea i se datorează lui Bondrea, el a fost întrebat cine are meritul victoriei Ceahlăului

Gheorghe Staicu **(foto dreapta)** şi Florin Marin **(foto stînga)** au fost sîmbătă la primul meci pe banca noilor lor echipe. Vulcanicul Florin Marin a stat tot timpul în picioare şi a făcut dese sprinturi spre marginea terenului, dîndu-i mult de lucru arbitrului de rezervă, orădeanul Dorin Mudura. "Noi am venit să cîştigăm, dar am primit un gol pe o gravă greşeală în zona centrală a defensivei", a spus Florin Marin. El a ţinut să *precizeze că "îmi pare rău de plecarea* lui Marian Bondrea, dar asta este viaţa antrenorilor. Pentru punctul cîştigat la Timişoara, meritul meu este mai mic, pentru că eu venisem doar de o zi, iar pregătirea din timpul săptămînii a făcut-o Bondrea". În acest context, Florin Marin a fost întrebat al cui este meritul pentru victoria Ceahlăului în faţa Bistriţei. Fostul antrenor al moldovenilor a plecat capul şi a spus doar "întrebaţi-i pe cei de acolo", răspunsul său fiind urmat de replica unui ziarist timişorean: "meritul este al «Cooperativei»", moment în care lui Florin Marin i-a scăpat un mic zîmbet.

De partea cealaltă, Gheorghe Staicu a acuzat arbitrajul lui Teodor Crăciunescu, afirmînd că "am primit gol după un fault în atac al oltenilor, nesancţionat de arbitru. După ocaziile avute, cred că meritam să cîştigăm". Staicu s-a arătat surprins cînd a auzit că prin oraş circulă vorba că el ar fi fost trimis la Timişoara pentru ca federaţia să fie sigură că UMT-ul nu mai scapă de retrogradare. El a replicat, *ironic, că "am fost trimis aici ca să* distrug Politehnica", completînd apoi că "timişorenii trebuie să înţeleagă că UMT-ul este în Divizia A şi trebuie ajutat".

SERIA B1 - Etapa a 8-a

Clasament

1. Metalul Plopeni	8	7	1	0	16-7	22	(+10)
2. Rapid Electromagnetica	8	5	1	2	19-11	16	(+4)
3. Dinamo Poiana Cîmpina	8	4	1	3	18-12	13	(+1)
4. Midia Năvodari	8	3	3	2	9-5	12	(0)
5. Laminorul Roman	8	4	0	4	14-13	12	(0)
6. Petrolul Moineşti	8	4	0	4	9-11	12	(0)
7. Foresta Suceava	8	3	2	3	10-8	11	(-1)
8. ARO Cîmpulung	8	3	2	3	11-10	11	(-1)
9. Fulgerul Bragadiru	8	3	2	3	11-14	11	(-1)
10. FC Oneşti	8	3	2	3	10-13	11	(-1)
11. Inter Gaz Bucureşti	8	3	1	4	10-9	10	(-2)
12. Cimentul Fieni	8	1	5	2	6-7	8	(-4)
13. Tractorul Braşov	8	2	2	4	7-11	8	(-4)
14. Rocar Bucureşti	8	2	2	4	5-9	8	(-4)
15. Diplomatic Focşani	8	1	4	3	7-13	7	(-5)
16. Dacia Unirea Brăila	8	1	2	5	3-12	5	(-7)

* Formaţii care nu pot promova, deoarece sînt "sateliţi" ai unor echipe de Divizia A.

Etapa a 9-a, sîmbătă, 6 octombrie, ora 11:00

Metalul Plopeni - Cimentul Fieni; Midia Năvodari - Dinamo Poiana Cîmpina; Fulgerul Bragadiru - Laminorul Roman; Diplomatic Focşani - Rocar Bucureşti; Inter Gaz Bucureşti - Petrolul Moineşti; Foresta Suceava - Rapid Electromagnetica Bucureşti; ARO Cîmpulung - Dacia Unirea Brăila; Tractorul Braşov - FC Oneşti

POIANA Cîmpina 4 - FULGERUL Bragadiru 2

I. Gheorghe 3, Iordache 41, Andronic 57, Bălţoi 78-pen
Iliuciuc - I. Gheorghe, Ad. Iordache, Iodi - Opriceană (63 Ghirie), B. Aldea, Andronic, Pădureţu (46 Burchi), Fl. Grigoraş - Bălţoi (84 Stegaru), Cl. Dumitrescu. **Antrenor** M. Dragnea
Calificativul echipei: ★★★
Vedeta: Ad. Iordache

G. Pavel 60, S. Cristescu 85
A. Bogdan - G. Pavel, Zanc, Cr. Petre, C. Ursu (46 A. Militaru) - Belciug, S. Cristescu, R. Stancu (46 M. Oprea), I. Poenaru - R. Safta (52 S. Andrei), M. Nicolae. **Antrenor** M. Stoica
Calificativul echipei: ★
Vedeta: S. Cristescu
Eliminat: Cr. Petre 88

Arbitru T. Balmuş (Galaţi)★★★. **Asistenţi** N. Megheşan (Tîrnăveni)★★★, N. Botezatu (Piatra Neamţ)★★★
Spectatori: 300 **Reporter:** Ionel Luţan

1-0, min. 3: I. Gheorghe a înscris din lovitură liberă de la 18 m în colţul din dreapta lui Bogdan
2-0, min. 41: Iordache a reluat puternic, cu capul, de la 8 m, balonul trimis din corner de Fl. Grigoraş
3-0, min. 57: mingea a circulat pe traseul Aldea - Grigoraş - Andronic, iar ultimul a marcat cu un şut plasat, de la 14 m lateral stînga
3-1, min. 60: G. Pavel a trimis în poarta goală, de la 17 m, la o gravă greşeală a lui Iliuciuc
4-1, min. 78: Bălţoi a transformat cu siguranţă penaltyul acordat la faultul asupra sa, în careu, de portarul Bogdan
4-2, min. 85: S. Cristescu a înscris cu capul din 4 m

METALUL Plopeni 0 - FC Oneşti 0

P. Nicolae - R. Gavrilescu, Cr. Oprea, D. Radu, A. Pufu - C. Băsăscu (84 C. Marinescu), R. Ciobanu, D. Movilă, Fl. Beraru, S. Popescu (46 S. Didă) - M. Antal (75 N. Albinaru). **Antrenor** C. Stancu
Calificativul echipei: ★★
Vedeta: A. Pufu

Lulelaru - Vetrea, M. Lazăr, Hanga, Bolfă, Avădanei - Fl. Croitoru (65 R. Iacob), Zlati, G. Gorga, Pleşa (75 S. Sudītu) - Dongmo (90 Gantz). **Antrenor** T. Şteţ
Calificativul echipei: ★★
Vedeta: Zlati

Arbitru M. Breaz (Blaj)★★★. **Asistenţi** D. Burloiu★★, I. Bedreagă (ambii Galaţi)★★★
Spectatori: 600 **Reporter:** Anastase Vlăsceanu

CIMENTUL Fieni 1 - MIDIA Năvodari 1

Gînju 60-pen
M. Ilie - I. Mihai (89 Dobre), Tatarciuc, O. Badea, R. Stan, Mieluşică - Fl. Manea (59 R. Sava), G. Sala, Fl. Stîngă - Marşavela, Gînju. **Antrenor** V. Dridea
Calificativul echipei: ★★
Vedeta: Gînju

L. Ştefan 75
Unchiaş - Floricică, L. Ştefan, R. Miu, Ambăruş, Gherbezan - Uşurelu (80 R. Ţirlea), Plăcintă (64 Nedelea), Curumi - Jilavu (54 Rupedeal), D. Zaharia. **Antrenor** P. Biliboacă
Calificativul echipei: ★★
Vedeta: L. Ştefan

Arbitru G. Caloian (Buzău)★★★. **Asistenţi** Aug. Damian (Blaj)★★★, C. Savu (Galaţi)★★★
Spectatori: 1.000 **Reporter:** Răzvan Necşulescu

1-0, min. 60: Floricică l-a faultat pe Marşavela în careu şi Gînju a transformat penaltyul
1-1, min. 75: L. Ştefan a înscris dintr-o lovitură liberă de la 20 m în stînga portarului

RAPID MAGNETICA 2 - ARO Cîmpulung 1

Ciucă 65, Sabin 86
I. Curcă - Cîmpeanu, D. Dumitrescu, Zeciu, Cl. Ionescu - Ciucă, Grigore (59 Stănescu), Petrea, V. Dinu - P. Gheorghe, B. Oprea (59 Sabin). **Antrenor** I. Chirilă
Calificativul echipei: ★★
Vedeta: Sabin

Pereny 30
Ov. Ceclan - M. Popa, Ceapraz, Tălpeanu - Crăciun, S. Din (66 Zadea), L. Dumitrescu, Ştefănică, Constantin - Pereny, Pleş (69 C. Stan). **Antrenor** I. Augustin
Calificativul echipei: ★★
Vedeta: M. Popa

Arbitru G. Stroe (Tîrgovişte) ★★★. **Asistenţi** M. Loghin (Paşcani) ★★★, I. Podar (Tg. Mureş) ★★★
Spectatori: 1.000 **Reporter:** Marian Ursescu

0-1, min. 30: Pereny l-a învins pe Curcă după o cursă de 30 de metri pe partea dreaptă
1-1, min. 65: Sabin l-a deschis excelent în adîncime pe Ciucă şi acesta a înscris de la 11 metri printr-un şut plasat
2-1, min. 86: Sabin l-a învins pe Ceclan de la 27-28 de metri, şutul fiind deviat de Tălpeanu

PETROLUL Moineşti 2 - FORESTA Suceava 0

Jipa 15, Fl. Pavel 57
Moţei - Chişăreanu, Chiriac, Alexescu, Geamăn - Bucurel (80 Cîmpanu), Fl. Pavel, Toma, Jipa (90 Corbu) - Vasilachi (69 Acasandrei), Iriza. **Antrenor** Gh. Poenaru
Calificativul echipei: ★★★
Vedeta: Jipa
Eliminat: Alexescu 22

Dragomir - Minescu, Şchiopu, D. Munteanu (39 Bernard), Ov. Ciobanu - Buzea, Brujan, Goian, Marta (44 Botan) - Păcurar (78 Andrieş), Gherine. **Antrenor** S. Stănescu
Calificativul echipei: ★★
Vedeta: Brujan
Eliminat: Buzea 22

Arbitru B. Sorescu (Piteşti)★★★. **Asistenţi** N. Asandei (Reşiţa)★★★, I. Onicaş (Zalău)★★★
Spectatori: 800 **Reporter:** Vali Niţu

1-0, min. 15: Jipa a transformat o lovitură liberă de la 20 m
2-0, min. 57: Fl. Pavel a şutat sub transversală de la 25 m
Alexescu şi Buzea au fost eliminaţi în minutul 22 pentru lovire reciprocă

LAMINORUL Roman 6 - DIPLOMATIC Focşani 1

I. Radu 16, Ţapu 29, 35, 41, Mitruc 66, Andrieş 83
Manea - Ghinea, Dinu, Cozma - Beceru, Andrieş, Mitruc, I. Radu (78 Gheorghiu), T. Şoimaru - Zamfirescu (46 Rîşcu, 65 Zaharia), Ţapu. **Antrenor** I. Radu
Calificativul echipei: ★★★
Vedeta: Ţapu

Parcea 65
Barbu - Săraru, Mirea (46 Roşca), Călin, D. Dogaru, Păun - Ciuţeanu, Chebac, Ungureanu (46 Dociu) - G. Radu, G. Mihai (61 Parcea). **Antrenor** A. Pastia
Calificativul echipei: ❐
Vedeta: -

Arbitru C. Constantinescu (Bucureşti)★★★. **Asistenţi** Tr. Marchiş★★★, Z. Szekely (ambii Baia Mare)★★★
Spectatori: 1.000 **Reporter:** Bogdan Tudor

1-0, min. 16: I. Radu a înscris din lovitură liberă de pe partea dreaptă
2-0, min. 29: Zamfirescu a pasat pentru Ţapu care a pătruns central şi, din 10 m, l-a învins pe Barbu
3-0, min. 35: Andrieş l-a deschis pe Ţapu care, după ce a depăşit 4 adversari, a înscris din 6 m
4-0, min. 41: Ţapu a marcat după o centrare de la Beceru
4-1, min. 65: Parcea a primit o pasă în marginea careului şi a şutat în dreapta lui Manea
5-1, min. 66: un-doi Mitruc - Zaharia, primul a scăpat singur cu Barbu şi a şutat în stînga portarului
6-1, min. 83: Andrieş a efectuat o cursă de circa 60 m şi din interiorul careului l-a învins pe Barbu

DACIA UNIREA Brăila 0 - TRACTORUL Braşov 0

Mirică - M. Ivan, Pătîrlăgeanu, Ad. Stanciu - Gh. Rădulescu, Brăguţă, Băndărică (57 C. Baltă, 84 Bogoş), Vioreanu, Bratosin (66 Ciocea) - Nicoliţă, Stoian. **Antrenor** I. Constantinescu
Calificativul echipei: ★★★
Vedeta: Ivan
Eliminat: Vioreanu 89

Ene - Păduraru, Cl. Cojocaru, Bica, Oancia, M. Mocanu - Chiviziu (64 Lică), Mărgăritescu, Gh.Marin - Şerban, Corjan (83 Manole). **Antrenor** P. Enache
Calificativul echipei: ★★
Vedeta: Ene

Arbitru I. Giuran (Constanţa)★. **Asistenţi** I. Popa (Paşcani)★, Fl. Buzărnescu (Craiova)★
Spectatori: 1.000 **Reporter:** Silviu Stanciu

La final, gazdele au acuzat virulent maniera de arbitraj a întregii brigăzi, antrenorul Ion Constantinescu declarînd: "Este cel de-al doilea joc cînd sîntem dezavantajaţi de arbitri. Echipa a jucat mai bine după pauză cînd am dominat, dar am avut parte de un arbitraj criminal".
În minutul 65 Rădulescu a şutat puternic de la 20 de metri, balonul a lovit transversala şi a căzut în spatele liniei porţii, dar arbitrul nu a acordat gol, asistentul de pe acea parte rămînînd cu steagul jos.

ROCAR Bucureşti 0 - INTER GAZ Bucureşti 1

Neamţu - Domnişoru (72 Micu), V. Şerban, Tilihoi - Bălace, Vaida, Gh. Stoian (72 A. Rada), Stana, L. Preda - Silvăşan (57 Stăncuţă), Vigariu. **Antrenor** M. Marian
Calificativul echipei: ★
Vedeta: Vaida

Lascarache 71
C. Tudor - C. Petre (73 Coporan), Damaschin, Ciocîrlan, Vlădescu, Vanea - Cr. Niţă, Mărgărit, Lascarache (80 Beldeanu) - Ad. Petre (61 Fl. Stan), A. Stoean. **Antrenor** C. Nica
Calificativul echipei: ★★
Vedeta: C. Petre

Arbitru S. Captan (Galaţi)★★★. **Asistenţi** D. Diaconu (Bacău)★★★, V. Boştină (Bucureşti)★★★
Spectatori: 200 **Reporter:** Gabi Mihai

0-1, min. 71: Lascarache a marcat cu un şut de la 14 metri

FC BAIA MARE - ASA TÎRGU MUREŞ
3-0

Ca după festival

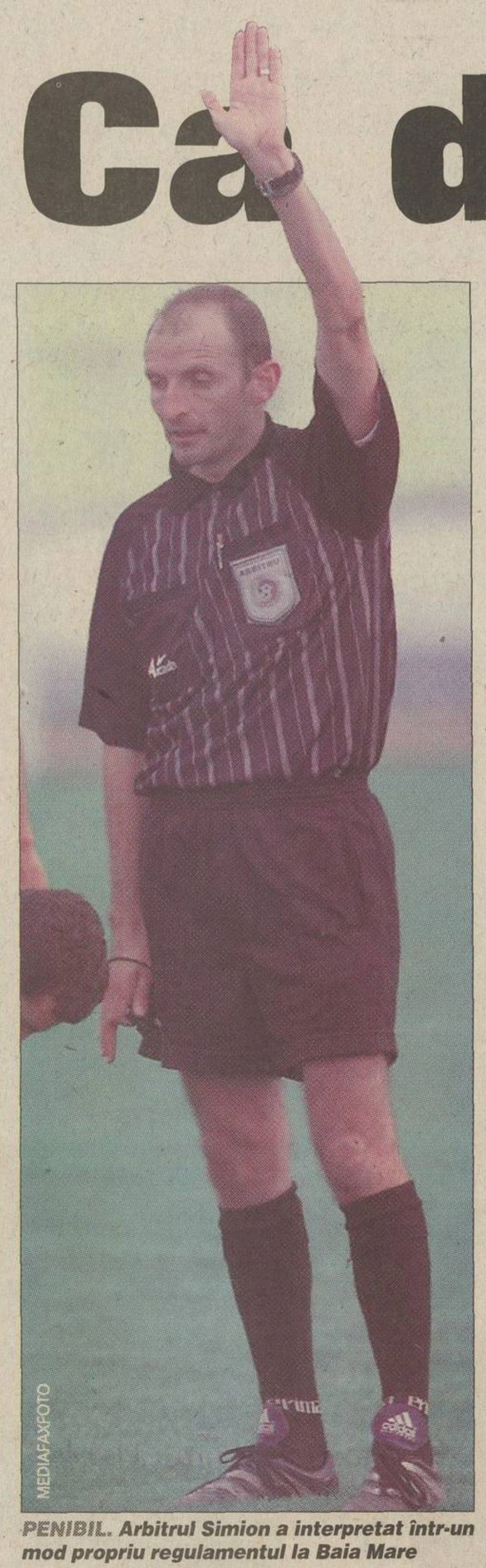
MEDIAFAXFOTO

PENIBIL. Arbitrul Simion a interpretat într-un mod propriu regulamentul la Baia Mare

Chiar dacă maramureşenii au cîştigat la scor, s-a evidenţiat doar centralul Aurelian Simion, primul şut pe poartă fiind expediat în prelungirile primei reprize

Mihai Goţiu
(Baia Mare)

"Mă gîndesc să mă angajez la un radio, pentru că atunci aş putea critica arbitrii fără să fiu penalizat", spunea, înaintea meciului cu ASA, patronul lui FC Baia Mare, Heinrich Schorsch. Dacă s-ar fi ţinut de cuvînt, sîmbătă ar fi avut ce critica. Atît prestaţia centralului Aurelian Simion, cît şi pe cea a fotbaliştilor săi, în special în prima repriză. Piteşteanul Simion a lăsat jocul să continue în minutul 37, cînd, după o gafă în afara careului de 16 metri, portarul mureşean Moldovan l-a agăţat de tricou pe Bilaşco. Şapte minute mai tîrziu, cînd acelaşi Bilaşco a fost luat în braţe şi trîntit în suprafaţa de pedeapsă de Porav, chiar sub ochii săi, a dictat fault în atac. Evoluţia fotbaliştilor a fost pe măsura arbitrajului, aceştia lăsînd impresia că au ajuns la meci direct de la Sărbătoarea Castanelor, aflată în plină desfăşurare la Baia Mare. Cu capul greu şi cu picioarele de plumb. Execuţia lui Ciocan din minutul 60, gol din lovitură liberă, a adus descătuşarea, elevii lui Tiberiu Gabor, aflat la primul meci în postura de antrenor, nemaiavînd forţă să riposteze. "Dacă luăm puncte în următoarele două meciuri, la Oradea şi la Reşiţa, putem vorbi despre promovare", a declarat, la final, tehnicianul gazdelor, Costel Orac, în timp ce gîndurile adversarilor se îndreptau spre scăparea de la retrogradare.

FC Baia Mare 3 - ASA Tg. Mureş 0

Ciocan 60, Bilaşco 78, Cornea 86
Pap-Deac - Colar, Ciocan, Cînu - Cr. Ţiplea, Ciortea (56 Dumitraşcu), Pelecaci (75 D. Sabău), P. Ghenţi, Gh. Bar - B. Pereş (68 Cornea), Bilaşco. **Antrenor** C. Orac
Calificativul echipei: ★
Vedeta: Cr. Ţiplea

Fl. Moldovan - Porav (67 Nagy), L. Pereş, Zagon, Mihu - Zsigmond, Bucur, Borz (65 Cl. Şomfălean), T. Gabor, Fl. Luca - Ignat (61 Cr. Luca). **Antrenor** T. Gabor
Calificativul echipei: ❐
Vedeta: -
Eliminat: Mihu 77

Arbitru A. Simion (Piteşti)❐. **Asistenţi** B. Ganea (Slobozia)★, I. Olah (Sf. Gheorghe)★
Spectatori: 200

1-0, min. 60: Ciocan a executat o lovitură liberă de la 28 m în dreapta lui Moldovan
2-0, min. 78: Cr. Ţiplea a centrat de pe dreapta în careu pînă la Bilaşco, care a reluat cu capul în plasă
3-0, min. 86: acelaşi Cr. Ţiplea l-a găsit în careu pe Cornea, care de la 10 m lateral stînga l-a executat pe Moldovan cu un şut sub transversală

NEGREAN VA JUCA LA ORADEA

Printre puţinii spectatori care au fost prezenţi sîmbătă pe stadionul "Dealul Florilor" s-a aflat şi atacantul gazdelor, Sandu Negrean, ţinut pe margine de o accidentare din meciul cu Pandurii. "Du-te şi spune-le care e drumul spre poartă", i-a strigat, la pauză, un microbist, exasperat de lipsa de inspiraţie a maramureşenilor. Atacantul a declarat că-şi va relua antrenamentele în această săptămînă şi speră că va fi apt de joc pentru importantul meci de la Oradea.

Schorsch, supărat pe suporteri

În minutul 77, mureşeanul Mihu a primit al doilea cartonaş galben şi, automat, pe cel roşu. Nervos, la ieşirea de pe teren, el a şutat într-o minge, trimiţîndu-o în tribună. Riposta a venit imediat, sub forma recipientelor de plastic de apă minerală şi suc. În prima fază, Mihu s-a aplecat să ridice unul pentru a-l arunca înapoi în tribună, dar s-a răzgîndit şi a intrat în tunelul care duce la vestiare. Cel mai supărat de acest incident a fost patronul Heinrich Schorsch **(foto)**, care s-a răstit la suporteri. "Terminaţi, mă, că eu plătesc amenda, nu voi!", a strigat neamţul.

Şamponul colorant GEROCOSSEN **MANLY** este destinat în exclusivitate **bărbaţilor grizonaţi**, cărora le pasă cum arată.
În numai **10 minute** uiţi de firele albe! În plus, părul capătă vigoare şi strălucire datorită complexului nutritiv **natural** format din Aloe Vera, keratină şi vitamina E.
Cu GEROCOSSEN **MANLY** arăţi aşa cum vrei, aşa cum eşti tu de fapt: **masculin, dinamic şi modern!**
Arată cum EŞTI!

GEROCOSSEN tel/fax: 242 08 67; e-mail: gerocossen@cinor.ro

GEROCOSSEN MANLY ŞAMPON COLORANT negru, şaten, blond

DIVIZIA C / ETAPA A 7-A

Odorheiu Secuiesc joacă în culorile Ungariei

La partida pierdută cu 1-2, în deplasare, cu Metrom Braşov, fotbaliştii de la Budvar Odorheiu Secuiesc au jucat în tricouri verzi, sorturi albe şi jambiere roşii. Adică exact culorile naţionale ale Ungariei

SERIA C1

AEROSTAR Bacău - CIMENTUL Bicaz ...1-0 (0-0)
Ferică 88-pen
FC Botoşani - FORESTA II Fălticeni ...0-0
SPORTUL MUNICIPAL Vaslui - "POLI" UNIREA Iaşi ... 2-0 (1-0)
Anghel 31, 67-ambele pen
GLORIA Zemeş - TELECOM Iaşi ... 0-2 (0-0)
Chiper 58, Cotan 77
UNIREA Negreşti - BUCOVINA Rădăuţi ...2-1 (2-1)
Moraru 7-pen, Onofrei 12 / Guceanu 23
RULMENTUL Bîrlad - CEAHLĂUL II Tg. Neamţ ...3-1 (2-0)
Cozma 37, Ionescu 45, Oasenegre 63 / Scutariu 57
RAFINĂRIA Dărmăneşti - MINERUL Crucea ...1-0 (1-0)
Zara 14
RATC Iaşi - CFR Paşcani ...3-1 (1-0)
Voicu 2, Ilade 56-pen, Vîrlan 89 / Pistniciuk 80
S-a jucat vineri, 28 septembrie
Corespondenţi: Ciprian Ene, Alexandru Ţîrlea, Daniel Grosu, Vali Niţu, Florentin Florescu, Florin Pricop, Ovidiu Minea

CLASAMENT

1. Sportul Municipal Vaslui	7	6	1	0	16-4	19	(+7)
2. FC Botoşani	7	4	3	0	16-1	15	(+3)
3. Rafinăria Dărmăneşti	7	4	2	1	10-3	14	(+2)
4. Rulmentul Bîrlad	7	4	2	1	9-5	14	(+2)
5. "Poli" Unirea Iaşi	7	4	1	2	12-5	13	(+4)
6. Unirea Negreşti	7	3	2	2	5-11	11	(-1)
7. Minerul Crucea	7	3	1	3	8-8	10	(+1)
8. Telecom Iaşi	7	3	1	3	5-6	10	(+1)
9. Cimentul Bicaz	7	2	3	2	7-8	9	(0)
10. Aerostar Bacău	7	3	0	4	9-11	9	(-3)
11. Foresta II Fălticeni	7	1	5	1	9-9	8	(-1)
12. Ceahlăul II Tg. Neamţ	7	2	0	5	10-14	6	(-3)
13. CFR Paşcani	7	1	3	3	5-11	6	(-3)
14. RATC Iaşi	7	1	2	4	9-13	5	(-7)
15. Bucovina Rădăuţi	7	1	1	5	7-13	4	(-5)
16. Gloria Zemeş	7	0	1	6	7-22	1	(-11)

Etapa a 8-a, sîmbătă, 6 octombrie, ora 11:00
Foresta II Fălticeni - Aerostar Bacău; "Poli" Unirea Iaşi - FC Botoşani; CFR Paşcani - Sportul Municipal Vaslui; Telecom Iaşi - RATC Iaşi; Bucovina Rădăuţi - Gloria Zemeş; Ceahlăul II Tg. Neamţ - Unirea Negreşti; Minerul Crucea - Rulmentul Bîrlad; Cimentul Bicaz - Rafinăria Dărmăneşti

SERIA C2

PETROLISTUL Boldeşti - CHINDIA Tîrgovişte ...2-0 (1-0)
Fl. Grigore 21, Dumitrache 87
CONPET Ploieşti - PETROLUL Berca ...3-2 (3-2)
Iacob 19, Mihalcea 21, Bărbuceanu 33 / Lăutaru 34, Lăcătuş 41
JUVENTUS Focşani - OLIMPIA Rm. Sărat ...0-1 (0-1)
Vrînceanu 7
AS Voluntari - DUNĂREA Galaţi ...1-0 (1-0)
Micu 32
TRICOLORUL Breaza - CONIRED Pucioasa ...4-1 (2-0)
Uţică 11, Zamfir 40, 89, Rontea 78 / Ştefănescu 56
PETROLUL Tîrgovişte - CHIMIA Brazi ...2-1 (0-0)
Marin 73, Bădoiu 75-pen / Voicu 87
FLACĂRA Moreni - GLORIA Buzău ...1-1 (0-0)
Pogonschi 62 / C. Petre 87
"U" ALPAN Şotînga a stat; SCORILLO Grădiştea s-a retras înainte de începerea campionatului
Corespondenţi: Marius Negulescu, Anastase Vlăsceanu, Cristi Irimia, Dan Lăcustă, Ana Ţuţuianu, Dan Lăcustă, Ion Constantinescu

CLASAMENT

1. Alpan "U" Tîrgovişte	6	5	0	1	13-5	15	(+6)
2. Gloria Buzău	6	4	2	0	13-5	14	(+5)
3. Petrolistul Boldeşti	6	4	2	0	10-4	14	(+5)
4. Conpet Ploieşti	6	4	1	1	13-7	13	(+4)
5. Flacăra Moreni	7	3	3	1	8-8	12	(0)
6. Dunărea Galaţi	7	3	2	2	13-10	11	(+2)
7. Petrolul Berca	7	3	1	3	16-12	10	(+1)
8. Tricolorul Breaza	7	3	1	3	12-12	10	(-2)
9. Olimpia Rm. Sărat	7	2	2	3	6-8	8	(-1)
10. Petrolul Tîrgovişte	7	2	1	4	7-13	7	(-5)
11. Chimia Brazi	6	2	0	4	7-8	6	(-3)
12. Conired Pucioasa	6	1	2	3	6-10	5	(-4)
13. AS Voluntari	7	1	2	4	6-12	5	(-7)
14. Chindia Tîrgovişte	7	1	1	5	3-9	4	(-5)
15. Juventus Focşani	6	1	0	5	4-14	3	(-6)

Etapa a 8-a, sîmbătă, 6 octombrie, ora 11:00
Chindia Tîrgovişte - Alpan "U" Tîrgovişte; Petrolul Berca - Petrolistul Boldeşti; Olimpia Rm. Sărat - Conpet Ploieşti; Dunărea Galaţi - Juventus Focşani; Conired Pucioasa - AS Voluntari; Chimia Brazi - Tricolorul Breaza; Gloria Buzău - Petrolul Tîrgovişte; **Flacăra Moreni stă**

SERIA C3

PETROLUL Brăila - DINAMO AGRICULTORUL Gîrbovi ..1-2 (0-0)
Drăgan 53 / Rădulescu 53, Ciucaşcu 81-autogol
DUNĂREA Zimnicea - UNIREA Mănăstirea ...4-1 (2-0)
B. Marin 15, 51, Curt 36, 90 / Dincă 86
AS Neptun - AVERSA Bucureşti ...0-2 (0-0)
Şutan 65, Mitrofan 80
PORTUL Constanţa - CALLATIS Mangalia ...1-4 (0-2)
Carapcea 80 / Ungureanu 33, Stamate 42, Pal 58, I. Ştefan 90
ŞN Tulcea - ELECTRICA DOBROGEA Constanţa 1-0 (0-0)
Dincă 48
MUNICIPAL Medgidia - UNIREA Urziceni ...3-0 (2-0)
Ferenţi 37, 45, Covrig 90
DUNĂREA Călăraşi - AMBIANŢA Slobozia ...3-2 (1-1)
Onofrei 29, 70, Buciumeanu 62 / Stoica 13, Marcu 86
OIL TERMINAL Constanţa - VOINŢA Bucureşti ...0-0
FRANCESCA Popeşti-Leordeni s-a retras după etapa a 3-a
Corespondenţi: George Vasile, Silviu Stanciu, Florin Dumitru, Narcis Găvan, Irinel Călin, Marian Bocai, Laurean Moţăţăianu

CLASAMENT

1. Dinamo Agricultorul Gîrbovi	7	4	2	1	12-5	14	(+5)
2. Callatis Mangalia	7	4	1	2	14-7	13	(+4)
3. Dunărea Călăraşi	6	4	1	1	17-11	13	(+4)
4. Municipal Medgidia	6	4	0	2	13-5	12	(0)
5. Petrolul Brăila	7	3	2	2	9-5	11	(-1)
6. Dunărea Zimnicea	7	3	2	2	8-5	11	(-1)
7. Voinţa Bucureşti	7	3	2	2	10-11	11	(+2)
8. Electrica Constanţa	7	3	1	3	8-8	10	(+1)
9. ŞN Tulcea	6	3	1	2	4-4	10	(+1)
10. Unirea Mănăstirea	7	3	0	4	13-20	9	(0)
11. Oil Terminal Constanţa	6	2	2	2	8-3	8	(-4)
12. AS Neptun	7	2	2	3	5-6	8	(-4)
13. Unirea Urziceni	7	2	1	4	4-13	7	(-2)
14. Ambianţa Slobozia	7	1	1	5	8-17	4	(-5)
15. Aversa Bucureşti	2	1	0	1	3-2	3	(+3)
16. Portul Constanţa	6	0	0	6	2-16	0	(-12)

Etapa a 8-a, sîmbătă, 6 octombrie, ora 11:00
Unirea Mănăstirea - Petrolul Brăila; Callatis Mangalia - AS Neptun; Electrica Constanţa - Portul Constanţa; Unirea Urziceni - ŞN Tulcea; Ambianţa Slobozia - Municipal Medgidia; Voinţa Bucureşti - Dunărea Călăraşi; Dinamo Agricultorul Gîrbovi - Oil Terminal Constanţa; Aversa Bucureşti - Dunărea Zimnicea

SERIA C4

PETROLUL Videle - JUVENTUS Bucureşti ...0-1 (0-0)
Vlada 63
DUNĂREA Calafat - VENUS RGAB Bucureşti 3-1 (2-0)
Iepure 2, R. Diţă 43, Chivu 47 / Sîrbu 70
DUNĂREA Giurgiu - RULMENTUL Alexandria ... 0-2 (0-0)
Miruţă 61, D. Popescu 75
ROVA Roşiori - ELECTRO Craiova ...0-2 (0-0)
C. Sandu 63, C. Zaharia 80
PAN GROUP ARMATA Craiova - PETROLUL Drăgăşani ...2-2 (1-1)
Chivu 31-pen, I. Chiţă 76 / D. Dumitrescu 21, Ov. Ciortan 59
FORESTIERUL Stîlpeni - DACIA Mioveni ...1-3 (0-1)
Hapaină 89 / Chiriac 23, 66, Ciobanu 60
FAUR Bucureşti - PETROLUL Bolintin Vale ...1-0 (1-0)
Gagiu 17
PAULO Bucureşti - AS Curtea de Argeş ...5-1 (2-0)
Radu 17, Moraru 23, Staicu 57, Dumitrescu 68, Băran 80 / Dincă 83
Corespondenţi: George Vasile, Cătălin Ionescu, Cristi Stăncescu, Costel Spînu, Florin Dumitru, Silviu Ghiţă, Cristi Marinescu, Iulian Stănescu, Răzvan Dochiţa

CLASAMENT

1. Rulmentul Alexandria	7	5	2	0	16-5	17	(+8)
2. Juventus Bucureşti	7	5	2	0	10-3	17	(+8)
3. Pan Group Armata Craiova	7	4	2	1	19-10	14	(+2)
4. Dacia Mioveni	7	4	1	2	15-7	13	(+4)
5. Dunărea Calafat	7	3	3	1	16-10	12	(0)
6. Petrolul Drăgăşani	7	3	3	1	15-9	12	(+3)
7. Paulo Bucureşti	7	3	1	3	13-15	10	(-2)
8. Electro Craiova	7	3	0	4	10-12	9	(0)
9. Naţional Dunărea Giurgiu	7	2	2	3	13-10	8	(-4)
10. Petrolul Bolintin Vale	7	2	2	3	8-12	8	(-1)
11. Petrolul Videle	7	2	1	4	9-11	7	(-5)
12. Forestierul Stîlpeni	7	2	1	4	7-14	7	(-5)
13. AS Curtea de Argeş	7	2	1	4	11-20	7	(-2)
14. Faur Bucureşti	7	2	0	5	4-10	6	(-6)
15. Venus RGA Bucureşti	7	2	0	5	5-12	6	(-3)
16. ROVA Roşiori	7	1	1	5	6-17	4	(-8)

Etapa a 8-a, sîmbătă, 6 octombrie, ora 11:00
Venus RGAB - Petrolul Videle; Rulmentul Alexandria - Dunărea Calafat; Electro Craiova - Naţional Dunărea Giurgiu; Petrolul Drăgăşani - ROVA Roşiori; Dacia Mioveni - Pan Group Armata Craiova; Petrolul Bolintin Vale - Forestierul Stîlpeni; AS Curtea de Argeş - Faur Bucureşti; Juventus Bucureşti - Paulo Bucureşti

SERIA C5

GILORTUL Tg. Cărbuneşti - PETROLUL Stoina ...2-0 (1-0)
Bujor 43, Lepădatu 56
VIITORUL Rm. Vîlcea - MINERUL Moldova Nouă ...0-0
AS POLITEHNICA Timişoara - SEVERNAV Dr. Tr. Severin ...2-2 (1-2)
Ghezu 9, S. Mihai 82 / Stoica 35-pen, Lătea 40
MINERUL Mătăsari - MINERUL Uricani ...5-0 (2-0)
Tudorache 33, Paicu 44, V. Ionel 48, 59, Cojocaru 79
PARÎNGUL Novaci - PETROLUL Ţicleni ...4-0 (2-0)
Moroşanu 16, Huşa 31, Ciurea 57, Scoruş 62
FC Drobeta Tr. Severin - ELECTRICA Timişoara ...2-1 (1-0)
Erceanu 28-pen., Suciu 55/ Solomon 89
METALUL Oţelul Roşu - OLTCHIM Rm. Vîlcea ...0-1 (0-0)
Pufu 70
DIERNA Orşova - MINERUL Motru ...1-1 (0-0)
Bădoi 74 / Glişcă 90
Corespondenţi: Ştefan Petcu, Marian Ursescu, Ovidiu Pădureţ, Romulus Predescu, Ovidiu Ciutescu, Cristi Stăncescu, Dan Popescu, Monalisa Popescu

CLASAMENT

1. Parîngul Novaci	7	5	1	1	13-5	16	(+4)
2. Gilortul Tg. Cărbuneşti	7	5	0	2	13-6	15	(+3)
3. Oltchim Rm. Vîlcea	7	5	0	2	12-6	15	(+6)
4. Minerul Motru	7	4	2	1	18-9	14	(+5)
5. Minerul Mătăsari	7	4	0	3	12-8	12	(0)
6. FC Drobeta Tr. Severin	7	4	0	3	14-12	12	(0)
7. Severnav Dr. Tr. Severin	7	3	2	2	13-12	11	(+2)
8. Electrica Timişoara	7	3	1	3	12-8	10	(+1)
9. Minerul Moldova Nouă	7	2	2	3	7-7	8	(-1)
10. Viitorul Rm. Vîlcea	7	2	2	3	5-6	8	(-4)
11. Petrolul Stoina	7	2	2	3	7-10	8	(-1)
12. Dierna Orşova	7	1	4	2	7-10	7	(-5)
13. Metalul Oţelul Roşu	7	2	1	4	6-16	7	(-5)
14. AS Politehnica Timişoara	7	1	3	3	7-9	6	(-6)
15. Minerul Uricani	7	1	1	5	11-21	4	(-5)
16. Petrolul Ţicleni	7	1	1	5	3-15	4	(-5)

Etapa a 8-a, sîmbătă, 6 octombrie, ora 11:00
Minerul Moldova Nouă - Gilortul Tg. Cărbuneşti; Severnav Dr.Turnu Severin - Viitorul Rm. Vîlcea; Minerul Uricani - AS Politehnica Timişoara; Petrolul Ţicleni - Minerul Mătăsari; Electrica Timişoara - Parîngul Novaci; Oltchim Rm. Vîlcea - FC Dr. Turnu Severin; Minerul Motru - Metalul Oţelul Roşu; Petrolul Stoina - Dierna Orşova

SERIA C6

CUPRIROM Abrud - ASTRA TRINITY Arad ...0-1 (0-0)
Lung 65
MINERUL Lupeni - CORVINUL Hunedoara ...1-1 (0-1)
Dobra 47 / Pepenar 43
CFR MARMOSIM Simeria - AURUL Brad ...1-0 (1-0)
Budeic 20-pen
DACIA Orăştie - WEST PETROM Arad ...6-0 (3-0)
Coste 1, Stîngu 5, 23, Slătaru 49, Kutifalvy 61, Chira 90
RAPID CFR Teiuş - METALURGISTUL Cugir ...0-0
INTER Petrila - SODA Ocna Mureş ...0-2 (0-1)
Ov. Maier 44, Mîndroc 71
TRICOTAJE Ineu - MINERUL Certej ...1-2 (0-1)
Munteanu 90-pen / Tăgîrţă 30, Andrei 80
TELECOM Arad - MUREŞUL Deva ...3-2 (2-1)
Sabou 8, Militaru 11, Szelelky 90 / Bădoi 30, Ciba 55
Corespondenţi: Bogdan Teodorescu, Dan Henegar, Dorel Neamţu, Cătălin Hosu, Vali Viski, Ovidiu Gancea

CLASAMENT

1. Corvinul Hunedoara	7	6	1	0	23-4	19	(+10)
2. Minerul Certej	7	6	0	1	16-10	18	(+9)
3. Minerul Lupeni	7	4	1	2	9-5	13	(+1)
4. CFR Marmosim Simeria	7	4	0	3	8-10	12	(0)
5. Soda Ocna Mureş	7	3	2	2	14-11	11	(+2)
6. Tricotaje Ineu	7	3	2	2	13-11	11	(-1)
7. Mureşul Deva	7	3	1	3	14-12	10	(+1)
8. Rapid CFR Teiuş	7	3	1	3	7-13	10	(-2)
9. Telecom Arad	7	3	0	4	10-11	9	(-3)
10. Astra Trinity Arad	7	2	3	2	10-11	9	(0)
11. Dacia Orăştie	7	2	2	3	9-6	8	(-4)
12. Aurul Brad	7	2	1	4	6-8	7	(-2)
13. Inter Petrila	7	1	3	3	5-8	6	(-6)
14. Metalurgistul Cugir	7	1	2	4	8-16	5	(-4)
15. West Petrom Arad	7	1	2	4	10-21	5	(-4)
16. Cuprirom Abrud	7	1	1	5	4-9	4	(-8)

Etapa a 8-a, sîmbătă, 6 octombrie, ora 11:00
Corvinul Hunedoara - Cuprirom Abrud; Aurul Brad - Minerul Lupeni; West Petrom Arad - CFR Marmosim Simeria; Metalurgistul Cugir - Dacia Orăştie; Soda Ocna Mureş - Rapid CFR Teiuş; Minerul Certej - Inter Petrila; Mureşul Deva - Tricotaje Ineu; Astra Trinity Arad - Telecom Arad

SERIA C7

VIROMET Victoria - FC Sf. Gheorghe ...2-2 (1-2)
Suciu 31, Neghirlă 63 / R. Fodor 38, Hadnagy 43
NITRAMONIA Făgăraş - AMSO Sibiu ...2-0 (0-0)
Aboaicei 85, Băţilă 89
METROM Braşov - BUDVAR Od. Secuiesc ...2-1 (1-0)
Vasilache 3, 68 / Csaki 90
BUCEGI Predeal - PRECIZIA Săcele ...1-2 (0-1)
Voicu 76 / Cioloca 24, 67
ENERGIA Feldioara - MINERUL Berbeşti ...3-0 (1-0)
Bitez 27, Dudău 55, Merticariu 90
GAZ METAN Tg. Mureş - VIITORUL Gheorghieni ...1-0 (0-0)
Şerban 56
CHIMICA Tîrnăveni - UNIREA Ungheni ...2-1 (1-1)
Cucerzan 35, Tudose 74 / Laurenţiu 24
ROMRADIATOARE Braşov a stat; APEMIN Borsec s-a retras după prima etapă
Corespondenţi: Ştefan Petcu, Laurenţiu Blaga, Florin Marcel, Vali Comici, Vasile Gotea, Zsolt Rocaly, Cosmin Prişcă

CLASAMENT

1. Chimica Tîrnăveni	7	5	0	2	14-6	15	(+3)
2. Metrom Braşov	6	4	1	1	13-5	13	(+1)
3. Precizia Săcele*	7	6	1	0	19-3	12	(+10)
4. FC Sf. Gheorghe	6	3	1	2	14-9	10	(+1)
5. Nitramonia Făgăraş	6	3	1	2	9-7	10	(+1)
6. Viromet Victoria	6	2	4	0	7-5	10	(-2)
7. Budvar Odorheiu Secuiesc	7	3	1	3	10-9	10	(+1)
8. Gaz Metan Tg. Mureş	7	2	3	2	6-10	9	(-3)
9. Energia Feldioara	7	2	2	3	8-7	8	(-4)
10. Romradiatoare Braşov	6	2	1	3	5-6	7	(-2)
11. Unirea Ungheni	7	2	0	5	5-14	6	(-3)
12. Viitorul Gheorghieni	7	2	0	5	6-17	6	(-3)
13. Bucegi Predeal	6	1	2	3	3-5	5	(-4)
14. Minerul Berbeşti	7	1	2	4	7-13	5	(-4)
15. AMSO Sibiu	6	1	1	4	6-16	4	(-2)

*Echipă penalizată cu 7 puncte

Etapa a 8-a, sîmbătă, 6 octombrie, ora 11:00
AMSO Sibiu - Viromet Victoria; Romradiatoare Braşov - Nitramonia Făgăraş; Precizia Săcele - Metrom Braşov; Viitorul Gheorghieni - Energia Feldioara; Unirea Ungheni - Gaz Metan Tg. Mureş; FC Sf. Gheorghe - Chimica Tîrnăveni; Minerul Berbeşti - Bucegi Predeal; **Budvar Od. Secuiesc stă**

SERIA C8

SOMEŞUL Satu Mare - MINERUL Sărmăşag ...0-1 (0-0)
Peto 78
ARMĂTURA Zalău - UNIREA Dej ...2-1 (1-0)
Sabău 20, Al. Pop 71 / Farcău 65
CFR Cluj - ŞOIMII Satu Mare ...1-1 (0-0)
Lăzărescu 85-pen / Ignat 88-pen
SOMEŞ GAZ Beclean - OLIMPIA Gherla ...3-2 (2-1)
Pikoş 13, Coşiu 45, Bunea 67 / Muntean 2, Moldovan 77-pen
OAŞUL Negreşti - MARMAŢIA Sighetul Marmaţiei ...1-2 (0-0)
Anton 68 / Tupiţă 50, Moceanu 90
LĂPUŞUL Tg. Lăpuş - LIBER HUMANA Şomcuta Mare ..3-5 (0-4)
Lukacs 55, Fl.Mureşan 71, C. Pop 90 / Fărcaş 5, Toma 17, C. Mureşan 32, Iaţu 36, Bîrle 85
ARIEŞUL Turda şi CRIŞUL Aleşd au stat; MINERUL Iara s-a retras înainte de începerea campionatului; VIITORUL Oradea s-a retras după etapa a 5-a
Corespondenţi: Cristian Poenaru, Nicolae Danciu, Iosif Ţiproc, Ramona Mînzat

CLASAMENT

1. Şoimii Satu Mare	6	5	1	0	14-3	16	(+7)
2. Arieşul Turda	5	4	1	0	12-2	13	(+4)
3. CFR Cluj	6	4	1	1	13-4	13	(+1)
4. Unirea Dej	6	4	0	2	9-5	12	(+6)
5. Olimpia Gherla	6	3	2	1	14-7	11	(+5)
6. Someş Gaz Beclean	7	3	1	3	10-12	10	(-2)
7. Minerul Sărmăşag	5	2	2	1	9-5	8	(+5)
8. Someşul Satu Mare	6	2	1	3	7-10	7	(-5)
9. Armătura Zalău	6	1	2	3	3-6	5	(-4)
10. Liber Humana Şomcuta Mare	4	1	1	2	7-8	4	(-2)
11. Lăpuşul Tg. Lăpuş	6	1	1	4	8-13	4	(-5)
12. Crişul Aleşd	6	1	1	4	2-11	4	(-5)
13. Oaşul Negreşti	6	1	0	5	7-14	3	(-9)
14. Marmaţia Sighet	5	1	0	4	6-21	3	(-3)

Etapa a 8-a, sîmbătă, 6 octombrie, ora 11:00
Unirea Dej - Someşul Satu Mare; Şoimii Satu Mare - Armătura Zalău; Olimpia Gherla - CFR Cluj; Arieşul Turda - Someş Gaz Beclean; Marmaţia Sighet - Crişul Aleşd; Liber Humana Şomcuta Mare - Oaşul Negreşti; Minerul Sărmăşag - Lăpuşul Tg. Lăpuş

FC BIHOR ORADEA - INTERNAŢIONAL PITEŞTI 0-0

Roti la ora adevărului

NICI DE DATA ASTA. Borbely (nr. 11) şutează de lîngă Cremeniţchi, dar mingea trece pe lîngă bară, deşi portarul oaspeţilor era bătut

După acest egal, Rotariu este obligat să cîştige derbyul cu Baia Mare din etapa viitoare pentru a nu fi demis

Teodor Biriş (Oradea)

FC Bihor suferă de complexul echipelor nou promovate. După "U" Cluj şi Cîmpia Turzii, "roş-albaştrii" nu au reuşit să învingă nici pe Internaţional Piteşti. Deşi au fost susţinuţi de 6.000 de suporteri, orădenii nu au putut să înscrie, ratînd ocazii cît pentru trei meciuri. "Mi-e tare frică de meciul cu Piteştiul", declara după victoria clară de la Tîrgu Mureş (6-1) antrenorul Iosif Rotariu. Sîmbătă s-a convins că avea toate motivele să se teamă. Mai ales că nu a putut conta pe Sfîrlea, Mihuţ (bolnavi) şi Guşatu (accidentat), absenţe care l-au determinat să schimbe garnitura învingătoare în etapa trecută.

"Îmi asum responsabilitatea acestui rezultat. Nu am reuşit să-i mobilizez pe jucători după meciul de la Tîrgu Mureş. Mulţi fotbalişti au pretenţii mari, însă randamentul lor lasă de dorit. Nu abandonăm intenţia de a promova", a declarat Rotariu. El a adăugat că "vor veni o serie de trei jocuri foarte grele cu FC Baia Mare, Oţelul Galaţi, în Cupă, şi la Mediaş. Consider că cele două derbyuri din campionat vor arăta dacă avem puterea să promovăm. Fotbalistul român joacă două meciuri bine şi două slab. Asta este mentalitatea lui, departe de aceea a jucătorului profesionist. Nu se poate să rateze din situaţii aşa de clare. Poate că unii nu au prea multă încredere în ei şi sînt apăsaţi de presiunea obiectivului propus. Nu sînt obişnuiţi să joace toate meciurile la victorie", a remarcat Roti la finalul partidei. "Ne-a fost foarte teamă de întîlnirea cu FC Bihor, avînd în vedere rezultatele înregistrate pînă acum. Am luat toate măsurile pentru a bloca jucătorii lor de bază, Dumitra, cele două vîrfuri, precum şi jocul pe benzile laterale", a declarat, vizibil satisfăcut de rezultat, antrenorul oaspeţilor, Nicolae Ungureanu.

DANGA LOUM A DAT LOVITURA DE ÎNCEPERE

Lovitura de începere a meciului a fost dată de Omar Danga Loum, secretarul general al Federaţiei Africane de Judo. Oficialul, originar din Senegal, este prieten cu finanţatorul principal al orădenilor, Marius Vizer. Imediat după joc, Omar Danga Loum şi Marius Vizer au plecat la Budapesta pentru a asista la partida de judo Ungaria - România.

DUDAN VA FI SANCŢIONAT

Cu patru minute înaintea fluierului final, piteştenii au rămas în inferioritate numerică. Dudan a văzut al doilea cartonaş galben şi implicit pe cel roşu pentru injurii adresate arbitrului. "Dudan va fi sancţionat pentru că arbitrul este suveran pe teren. Dar şi aceste sacrificii au meritat pentru că am cîştigat un punct mare la o echipă destul de bună", a spus Ungureanu.

FC BIHOR Oradea 0 - INTER Piteşti 0

Mare - Mere, Lazăr, Rusu (66 Socaciu), Munteanu - Gado, Dumitra, Kenesei, Szabo (85 Coţan) - Csehi, Borbely (59 Mutu). **Antrenor** I. Rotariu
Calificativul echipei: ★★
Vedeta: -

Pampea - Dudan, Stancu, Căldărar, Cremeniţchi - Bărbuţ, Crîngureanu (64 Procorodie), Îmbucătură, Şerban (90 Dumitru), Bîrdeş - Stan (70 Nedelea). **Antrenor** N. Ungureanu
Calificativul echipei: ★★
Vedeta: Pampea
Eliminat: Dudan 86

Arbitru V. Lungu (Sibiu)★★★. **Asistenţi** D. Bărgăoanu★★★, A. Alexandrescu (ambii Bucureşti)★★★
Spectatori: 6.000

"Dacă a dat arbitrul, probabil că a fost"

În minutul 49, arbitrul Marius Lazăr a acordat penalty la intervenţia lui Căldărar asupra lui Csehi. Deşi Csehi era desemnat să execute o eventuală lovitură de pedeapsă, Kenesei (foto) a luat balonul în braţe, l-a aşezat pe punctul de la 11 metri şi a şutat peste poartă. Referitor la această fază, antrenorul Nicolae Ungureanu a declarat: "Nu pot să mă pronunţ, pentru că eram la o distanţă prea mare de fază. Am discutat cu Cremeniţchi şi Căldărar şi ei mi-au spus că atacantul orădean s-a aruncat cînd libero-ul a întins piciorul. Dacă a dat arbitrul, probabil că a fost penalty".

SERIA B2 - Etapa a 8-a

Clasament

1. FC Baia Mare	8	6	1	1	16 - 6	19	(+7)
2. Extensiv Craiova	8	5	3	0	16 - 6	18	(+6)
3. FC Bihor Oradea	8	4	4	0	16 - 5	16	(+4)
4. UTA	7	5	0	2	12 - 7	15	(+3)
5. Pandurii Tg. Jiu	8	3	4	1	7 - 5	13	(+1)
6. Apulum Alba Iulia	7	3	3	1	18 - 10	12	(+3)
7. Ind. S. Cîmpia Turzii	8	3	3	2	13 - 11	12	(0)
8. CSM Reşiţa	8	3	2	3	7 - 12	11	(-1)
9. Gaz Metan Mediaş*	8	5	1	2	19 - 8	9	(+4)
10. Internaţional Piteşti	8	2	3	3	11 - 12	9	(-3)
11. Olimpia Satu Mare	8	2	1	5	10 - 18	7	(-5)
12. Minaur Zlatna	8	1	3	4	8 - 13	6	(-6)
13. "Poli" Timişoara	8	1	3	4	9 - 16	6	(-6)
14. "U" Cluj	8	0	5	3	5 - 10	5	(-7)
15. ASA Tg. Mureş	8	1	1	6	5 - 19	4	(-8)
16. Jiul Petroşani	8	0	1	7	6 - 20	1	(-11)

* Echipă penalizată cu 7 puncte

Etapa a 9-a, sîmbătă, 6 octombrie, ora 11:00

FC Bihor - FC Baia Mare; ASA Tg. Mureş - CSM Reşiţa; Pandurii Tg. Jiu - Apulum Alba Iulia; UTA - Extensiv Craiova; "U" Cluj - "Poli" Timişoara; Minaur Zlatna - Ind. Sîrmei Cîmpia Turzii; Jiul Petroşani - Olimpia Satu Mare; Gaz Metan Mediaş - Internaţional Piteşti

CSM Reşiţa 1 - PANDURII Tg. Jiu 0

Szijj 84
Agachi - Ibric, Căprariu, D. Miclea - Piţurnea (47 Dianu), Nica (72 Lupaşcu), Doană (57 R. Miclea), Perşa, Ciocoi - Szijj, Opriţă. **Antrenor** D. Marcu
Calificativul echipei: ★★
Vedeta: Szijj

Hîrsu - Amzucu, Ispas, Ad. Arcanu - Cl. Stoica (55 Croitoru), Lepădat, Zaharia, Nicolaescu, Trofin - Liţoiu (67 Ad. Popescu), I. Ştefan (74 Cl. Popescu). **Antrenor** E. Săndoi
Calificativul echipei: ★★
Vedeta: Hîrsu

Arbitru Aug. Constantin (Rm. Vîlcea)★★★. **Asistenţi** E. Pîrvulescu (Mediaş)★★, Şt. Munteanu (Comăneşti)★★
Spectatori: 1.000 **Reporter:** Dan Bereanu

1-0, min. 84: Szijj a reluat cu capul de la 1 m o minge centrată de pe dreapta
La meci a fost prezent omul de afaceri craiovean Dinel Staicu, care se pregăteşte să investească în clubul din Reşiţa. Spectatorii l-au fluierat spunînd că aduce ghinion echipei.
Antrenorul echipei, Dumitru Marcu, a spus că "dacă nici etapa viitoare, la Tîrgu Mureş, nu cîştigăm, nu ştiu unde am mai putea cîştiga".

IND. S. Cîmpia Turzii 4 - JIUL Petroşani 1

Oncică 13, 40, Fodor 42, Foro 53
Ov. Ceclan - Foro, Gatea, P. Şimon, Kiss (68 Neguţ) - Oncică, Timar (63 L. Rus), Ghiţă, Fodor - Anca (59 Bean), Mîţiu. **Antrenor** Ad. Coca
Calificativul echipei: ★★★
Vedeta: Ghiţă

Frunză 88-pen
Ţein - Baroană, Irimia, Cireş, Vesa - Spafiu, H. Popa (46 Cristea), Semean, S. Frunză - Hada (25 Badea), P. Filip (46 Samoilă). **Antrenor** M. Tudorache
Calificativul echipei: ❒
Vedeta: -

Arbitru Fl. Chivulete (Bucureşti)★★★. **Asistenţi** V. Burgă (Focşani)★★★, C. Oprişanu (Vaslui)★★★
Spectatori: 1.200 **Reporter:** Dan Misar

1-0, min. 13: Oncică a marcat cu capul
2-0, min. 40: Oncică a înscris cu latul, după ce Ţein a respins o minge în faţă
3-0, min. 42: combinaţie Ghiţă - Anca - Fodor, iar ultimul a trimis balonul în plasă
4-0, min. 53: Fodor a pasat la Foro, care a şutat puternic şi a înscris la colţul lung
4-1, min. 88: S. Frunză a înscris din 11 m, în urma unui henţ comis de Fodor
Pe lîngă cele patru goluri, gazdele au mai trimis mingea în bară de trei ori prin Kiss, de două ori, şi Mîţiu.

"POLI" Timişoara 3 - MINAUR Zlatna 1

Spătaru 37, 43, Stoican 90-pen
Rahoveanu - Ştreangă, Tătaru, Ţarălungă - Popa, Chitescu, Stoican, Almăşan, Bota (83 Szekely) - Kovacs (73 Noje), Spătaru (83 Pecarov). **Antrenor** D. Stupar
Calificativul echipei: ★★
Vedeta: Spătaru

Macavei 54
Fl. Cotora - Toader, C. Pop, Kiraly (89 Ceauşu), Macavei - Himcinschi, Paleacu, Abălaşei, Andrei (46 Plisca) - Caşolţan, S. Mărginean (46 Bolmandîr). **Antrenor** J. Gavrilă
Calificativul echipei: ★
Vedeta: Macavei

Arbitru Şt. Erdei (Oradea)★★★. **Asistenţi** A. Ionescu (Drăgăşani)★★★, B. Medrea (Rm. Vîlcea)★★★
Spectatori: 300 **Reporter:** Eugen Cocea

1-0, min. 37: Spătaru a şutat de pe stînga la colţul lung, balonul a lovit bara depăşind linia porţii, de unde a fost scos de portarul Fl. Cotora pînă la Kovacs, care a reluat în plasă. Totuşi, Spătaru a fost creditat ca autor al golului
2-0, min 43: acelaşi Spătaru a preluat un balon, a driblat cîţiva dintre apărătorii oaspeţilor şi a înscris cu un şut din marginea careului
2-1, min. 54: Macavei a înscris dintr-o lovitură liberă de la 20 m
3-1, min. 90: Stoican a transformat penalty-ul acordat la un fault al lui Paleacu asupra lui Pecarov
Fără să conteste victoria gazdelor, pe care a considerat-o "pe deplin meritată", antrenorul oaspeţilor, Jean Gavrilă, i-a reproşat centralului două decizii. La scorul de 2-0, balonul trimis de Himcinschi a fost scos de un apărător timişorean, oaspeţii suspectînd că a depăşit linia porţii. "Băiete, dacă a intrat în poartă, te aranjez", i-a spus Gavrilă centralului pe tunelul de la vestiare. A mai fost reclamat un penalty la un presupus fault al lui Almăşan asupra lui Caşolţan.
Iniţial, Kovacs a fost creditat ca autor al primului gol al timişorenilor. Pe foaia de arbitraj a fost trecut însă Spătaru. Acesta şutase la colţul lung, balonul a lovit bara, portarul Cotora l-a respins de după linia porţii, iar Kovacs l-a reluat în poartă.
Fără Claudio Zambon şi cu doar circa 300 de spectatori în tribune, Poli a fost aplaudată la scena deschisă, la final.
În condiţiile în care Jean Gavrilă a preluat Ceahlăul, la conducerea tehnică a echipei din Zlatna au rămas Ştefan Fogorossi şi Marcel Rusu. **(Dan Henegar)**

Ioan Tasi - "Bănăţeanul"

PRIMA VICTORIE. Deşi în primul 11 au evoluat mai mulţi jucători foarte tineri, alb-violeţii au reuşit sîmbătă primul succes din acest campionat

EXTENSIV Craiova 2 - "U" Cluj 2

S. Cristescu 64, Vancea 71
Stoianov - Ghindeanu (46 Neagoe), Mieilă, L. Cotora, Panc - Laczko, Vancea, Şola (85 Murgan), S. Cristescu - Bucă (60 Voicilă), Muşat. **Antrenor** S. Cîrţu
Calificativul echipei: ★★
Vedeta: Cristescu

C. Prodan 31, Căpuşă 70
Pîglişan - Rus, Bujiţă, D. Matei, R. Dan - Giurgiu, Păcurar (79 Boerean), Aştilean (89 Iurişniţi), Văsîie (70 Neamţu) - Căpuşă, C. Prodan. Director tehnic D. Anca
Calificativul echipei: ★★
Vedeta: Pîglişan

Arbitru V. Berbecaru (Rm. Vîlcea)❒. **Asistenţi** Al. Drogeanu★, T. Grozea (ambii Brăila)★★
Spectatori: 1.000 **Reporter:** Cristi Stăncescu

0-1, min. 31: C. Prodan a pătruns în careu şi a înscris de la 14 m
1-1, min. 64: Cristescu a înscris cu un şut la colţul lung
1-2, min. 70: C. Prodan, aflat în poziţie de ofsiad, a şutat, portarul Stoianov a respins, iar Căpuşă a înscris cu un şut violent
2-2, min. 71: lovitură liberă din interiorul careului, fundaşii au respins pînă la Vancea, care a înscris în poarta lui Pîglişan
Arbitrul de centru a refuzat două penalty-uri pentru echipa lui Sorin Cîrţu în minutele 52 şi 81. În min. 72 Sorin Cîrţu a fost trimis în tribună pentru proteste.

OLIMPIA Satu Mare 1 - GAZ METAN Mediaş 4

Mihovici 33
Ov. Suciu - Răileanu, Bălău, S.Roman, Ivan (46 Condor) - Mihovici, Tempfli, Aioaniţoae (46 Batin), M. Rus (60 Kişka) - Fabian, Oană. **Antrenor** I. Tătăran
Calificativul echipei: ❒
Vedeta: -

Boaru 39, V.Stoica 43, Hanc 72, Bunea 87
Rus - Nicolau, Fl. Şomfălean, C. Andrei, Cazangiu - C. Stoica, Mera (30 Hanc), V. Stoica, Moldovan - Boaru (72 Bunea), F. Popescu. **Antrenor** S. Dumitrescu
Calificativul echipei: ❒
Vedeta: -

Arbitru M. Mititel (Bucureşti)★★★. **Asistenţi** M. Deaconu★★★, Cr. Nica (ambii Ploieşti)★★★
Spectatori: 1000 **Reporter:** Iosif Ţiproc

1-0, min. 33: Mihovici a înscris cu capul după o centrare de la Fabian
1-1, min. 39: Boaru a înscris cu ceafa peste Ov. Suciu, ieşit din poartă
1-2, min. 43: V.Stoica a marcat cu un şut de la 18 m
1-3, min. 72: Hanc a trimis balonul în plasă cu un lob de la 14 m
1-4, min. 87: Bunea a înscris de la 15 m după o centrare de la C. Stoica
"Aşa echipă slabă nu am antrenat încă. Dracul m-a pus să vin la Olimpia, cînd puteam sta bine la Someşulî, a declarat tehnicianul Ioan Tătăran la antrenamentul de acum o săptămînă al echipei, adăugînd că bagajul lui este pregătit. După înfrîngerea de sîmbătă, şi mai ales după evoluţia penibilă a jucătorilor sătmăreni, toată lumea se aştepta la demiterea lui Tătăran. Numai că patronul Mircea Govor a explicat sec: ıNu am motiv să demit antrenorii. Ei vor rămîne mai departe la echipă. S-a pierdut în urma unor greşeli personale. Ce să fac acum? Să încep să schimb antrenorii? Am avut o şedinţă cu ei după meci, în vestiare, şi i-am cătănit pe toţi".
La întrebarea: "Nu cumva cele 3 puncte cîştigate azi la Satu Mare au venit în contul victoriei Extensivului la Mediaş?", Ilie Vlad, preşedintele medieşenilor, aflat în faţa vestiarelor, s-a făcut că nu aude şi a luat-o din loc spre ieşire.
Stadionul sătmărean s-a golit în cîteva minute după fluierul final, scandările favorite ale suporterilor fiind "Demisia!", "Demisia!" şi "Ruşine să vă fie!".
Internaţionalul de juniori Robert Roszel a fost aşteptat ca un salvator la Satu Mare. Liţă Dumitru, antrenorul naţionalei, a şi promis că îl va lăsa pe Robi la meci, dar ulterior s-a răzgîndit, motivînd că nu riscă o accidentare a juniorului sătmărean în perspectiva meciului de miercuri cu Israelul.
Conferinţele de presă au devenit o raritate la Satu Mare, unde a amuţit pînă şi staţia stadionului (s-au furat cablurile) şi unde sîmbătă nu s-a afişat pe tablă nici măcar componenţa celor două echipe.

Yaris, Avensis şi Corolla sînt japoneze, dar au fost "naturalizate" în Europa, unde vor beneficia de avantaje fiscale

Toyota România are ambiţii mari. După o evoluţie bună pe pieţele din Grecia şi Bulgaria, compania îşi propune să intre între primele 5 firme auto de la noi. Preţurile rezonabile şi calitatea maşinilor ar putea să o ducă acolo

de ADRIAN GEORGESCU

FLOTA DE ASFALT TOYOTA

Corolla

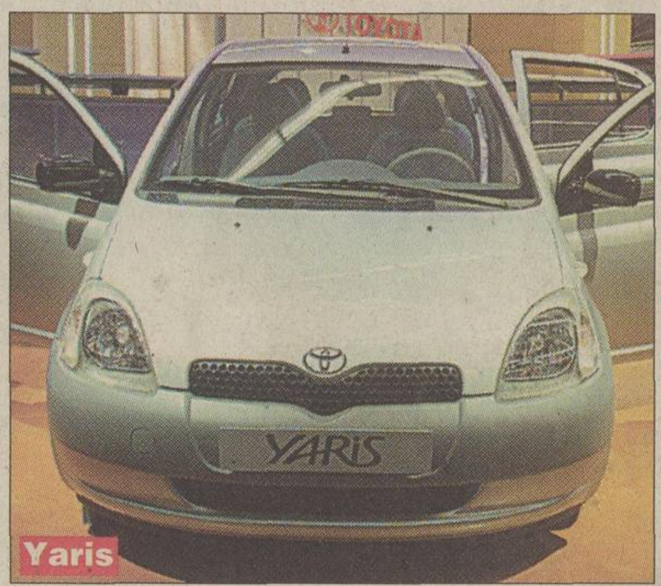

Yaris

Model	Tip	Preţ (f. taxe şi TVA)	Preţ (cu taxe, f. TVA)	Preţ
Yaris 3 uşi	1.0 68 CP	15.350 DM	18.990 DM	22.598 DM
Yaris 5 uşi	1.0 68 CP	15.850 DM	19.590 DM	23.312 DM
Yaris 3 uşi	1,5 106 CP	23.670 DM	29.320 DM	34.891 DM
Yaris 5 uşi	1,5 106 CP	23.960 DM	29.950 DM	35.641 DM
Avensis	1,6 110 CP	26.200 DM	27.500 DM	32.725 DM
Avensis	2,0 TD 110 CP	30.300 DM	32.200 DM	38.318 DM
RAV4 3 uşi	2,0 150 CP	37.560 DM	47.600 DM	56.644 DM
RAV4 5 uşi	2,0 150 CP	43.780 DM	55.400 DM	65.926 DM
Land Cruiser 100 5 uşi	4,2 TD 205 CP	103.900 DM	137.271 DM	163.352 DM
Land Cruiser 100 5 uşi	4,7 231 CP	99.320 DM	131.200 DM	156.128 DM

Noua generaţie de motoare asistate de computer şi sistemele de siguranţă a pasagerilor sînt două din atuurile maşinilor construite de casa japoneză

Modelele Toyota prezente la SAB 2001 tentează. Producător cunoscut în România mai ales datorită variantelor off-road, compania anunţă de ceva timp şi o ofensivă a modelelor de stradă.

Yaris vrea să fie o maşină universală. Arată bine, designerii au folosit inteligent spaţiul interior, iar motoarele Toyota sînt puternice şi consumă relativ puţin. Acest model a primit un calificativ foarte bun la testele Euro NCAP, depăşind în siguranţă maşini din clasele superioare lui. Combinaţiile de plăci metalice cu grosimi diferite folosite în construcţia stîlpilor centrali permit absorbirea energiei impactului în cazul unei ciocniri laterale. Două bare laterale întărite împiedică eventuala pătrundere a roţii în spaţiul rezervat pasagerilor. Şasiul e întărit, iar imediat sub bord sînt montate, de asemenea, bare protectoare de oţel. Tabloul de bord - care, ca şi scaunele din faţă, este montat foarte sus - are o formă elipsoidală, iar consola te informează despre postul de radio, distanţa parcursă, viteza medie de deplasare, consumul de benzină, ora exactă, chiar şi temperatura exterioară.

Motoarele VVT-i (Variable Valve Timing with Intelligence) sînt un atu pentru Toyota, sistemul de control al supapelor de admisie asistat de calculator fiind una dintre cele mai avansate realizări din domeniu. Ele oferă combinaţia ideală între parametrii dinamici, eficienţa motorului şi consumul de combustibil. Performanţe remarcabile, zgomot şi vibraţii semnificativ reduse sînt principalele caracteristici ale noului motor turbodiesel - Common Rail - 2.0 l D4D cu 16 supape şi injecţie directă. Acesta e inima - care trage cît 110 cai - a variantei Avensis D4D. Valoarea acestui gen de propulsor rezidă din puterea sa ridicată şi din consumul combinat de doar 5,9 litri la suta de kilometri.

"Frumuseţea vine din interior", susţin cei care au proiectat noul Avensis. Fiecare instrument a fost testat separat, astfel încît să fie poziţionat acolo unde trebuie. Compartimentele au suporturi interioare de cauciuc, pentru a elimina zgomotul produs de conţinutul acestora în mişcare. Noul sistem de suspensii independente asigură performanţe bune la drum. ABS-ul şi distribuţia electronică a forţei de frînare controlează separat fiecare roată, în funcţie de încărcarea pe verticală şi de condiţiile specifice de drum. Noua versiune a legendarului model Corolla a fost prezentată la Frankfurt. Preţul estimativ al maşinii va fi de aproximativ 22.000 de mărci (10.800 de dolari). Are 5 tipuri diferite de caroserie, printre care, pentru prima oară, o variantă monovolum. Vor fi două motorizări de 2 litri, pe motorină (injecţie directă, cu rampă comună) şi trei pe benzină, de 1,4, 1,6 şi 1,8 litri, toate dispunînd de tehnologia VVT-i.

Sistemul de injecție benzină Bosch Jetronic

Zilnic la volan, sistemul de injecție benzină Bosch Jetronic este cel mai bun partener de drum.

Avantajele folosirii pompei electrice de benzină, a injectorului și a sondei Lambda sunt: consumul redus de benzină, emisia redusă de noxe, randament și putere crescute ale motorului, funcționarea îndelungată a sistemului în parametri normali.

Numai componentele Bosch ale sistemului de injecție benzină pot îmbunătăți funcționarea mașinii tale.

Vizitează standul Bosch din Pavilionul H 106, Salonul Auto București.

BOSCH
Idealul maşinilor

TAXE VAMALE 0!

Pentru toate comenzile făcute în perioada 1 octombrie - 31 octombrie.

Cum? Foarte simplu. Opel vă face o ofertă specială: Corsa, Astra, Zafira şi Vectra au fiecare o reducere de preţ egală cu valoarea taxelor vamale pentru respectivul model. Vizitaţi dealer-ii Opel şi informaţi-vă despre această reducere excepţională. Oferta e valabilă până la 31 octombrie 2001.

OPEL

Dealeri Opel în România:

• Arad, Opel ECO-MOTORS, Calea Aurel Vlaicu, bl. 9, Tel: 057/28.93.31, Fax: 057/28.93.32; • Bacău, Opel GESARA, Calea Republicii, nr.165, Tel: 034/15.75.05, Fax: 034/15.75.06; • Braşov, Opel VICTORIA, Str. Hărmanului, nr. 49A, Tel: 068/33.50.34, Tel/Fax: 068/33.50.33; • Bucureşti, Opel DI-BAS, Şos. Fundeni, nr. 260-262, Tel: 01/240.58.10, Tel/Fax: 01/240.58.67; Opel EREBUS, Str. Ion Bianu, nr. 47, Tel: 01/222.34.81, 01/222.34.82, Fax: 01/222.30.95; • Cluj Napoca, Opel ECOMAX, Str. Zorilor, nr. 13, Tel/Fax: 064/43.84.87, 064/43.87.22; • Constanţa, Opel EXPOCAR, Str. Baba Novac, nr. 78, Tel/Fax: 041/69.42.11, 041/69.58.68; • Craiova, Opel RUCOM, Str. Caracal, nr. 161, Tel: 051/41.47.96, Tel/Fax: 051/43.13.77; • Iaşi, Opel GOLD & PLATIN, DN 28, Iaşi – Tg. Frumos Km 63 + 600, Comuna Miroslava, Jud. Iaşi, Tel: 032/24.81.90, Tel/Fax: 032/22.50.79; • Oradea, Opel ANVELOCENTER SRL, Str. Clujului, nr. 300, Tel: 059/41.51.81, Fax: 059/41.51.89.

BIBLIOTECA „ASTRA" SIBIU

CRONICĂ

Harababura!

DINAMO 4 - 2 FCM BACAU

Antrenor
Ion Marin
1. Lobonţ ★★
3. Kiriţă ★
5. Buia ★★
(13. Zicu, 80)
6. Onuţ ❒
7. Bolohan ★★
10. Lupescu (cpt) ❒
15. Semeghin ★
(22. Stîngă, 53) ★
19. Cl. Drăgan ★★
(8. S. Ilie, 64) ★★
21. Tilvan ★★
24. Mihalcea ★★★★
25. Tameş ★

Rezerve
12. Iliuciuc, 2. Vătavu, 18. V. Munteanu

Scor la pauză 2-1
Marcatori
1-0, Mihalcea (20 din 11m)
2-0, Bolohan (34)
2-1, Cursaru (41)
3-1, Mihalcea (61)
4-1, Mihalcea (82)
4-2, Fl. Petcu (84)
Arbitru
M. Lică ★
(Constanţa)
Asistenţi
Gh. Negoiţă ★★
(Brăila)
P. Gheba ★★
(Tulcea)
Cartonaşe galbene
Apostol (16), Mihalcea (16), R. Ciobanu (17), Semeghin (22), Bolohan (52)
Spectatori 2.000
La tineret 3-1

Antrenor
Mircea Rednic
12. Ignătescu ❒
2. Codreanu ★
6. Trofin ❒
(20. Fl. Petcu, 64) ★
7. Pitu ★
(19. Fl. Ganea, 53) ★
10. Iftodi ★★
11. Cursaru ★★
15. Văduva ❒
16. R. Ciobanu (cpt) ❒
18. M. Ilie ❒
(22. Bădoi, 46) ★
24. Apostol ★★
25. Nivaldo ★

Rezerve
21. Kaltenbek, 4. Gireadă, 14. M. Croitoru, 17. Baciu

Filmul meciului
● Min. 4, "cap" Iftodi, de la 7-8 metri, balonul a şters transversala ● min. 12, şut Iftodi, de la 18 metri, Lobonţ a respins ● 1-0, min. 20: Mihalcea s-a agăţat de piciorul lui R. Ciobanu în careul băcăuan şi Marcel Lică a dictat penalty, transformat tot de Mihalcea ● min. 29, pasă Pitu pentru M. Ilie, şut foarte slab ● 2-0, min. 34: centrare Cl. Drăgan, Bolohan a preluat şi a înscris din mijlocul unei apărări imobile ● 2-1, min. 41: Cursaru a şutat la colţul scurt, surprinzîndu-l pe Lobonţ care plecase pe lung ● 3-1, min. 61: Mihalcea, singur cu Ignătescu, a finalizat cu o "scăriţă" ● min. 78, Fl. Petcu a trimis peste poarta goală, de la 3 metri ● 4-1, min. 82: altruist, S. Ilie i-a pasat lui Mihalcea, care a înscris în poarta goală ● 4-2, min. 84: Petcu a înscris cu capul, de lîngă Onuţ, profitînd şi de ieşirea greşită a lui Lobonţ ● min. 87 şi 90, Cursaru a ratat singur cu Lobonţ

❒ Foarte slab ★ Slab ★★ Satisfăcător ★★★ Bun ★★★★ Foarte bun ★★★★★ Excelent

> "Aveam nevoie ca de aer de prezenţa într-un meci oficial, iar faptul că am cîştigat la debutul la Dinamo înseamnă foarte mult pentru mine"
> Sabin Ilie

Meciul desfăşurat ieri după-amiază în Ştefan cel Mare a demonstrat clar de ce nu putem să scoatem capul în Europa

Ioan Viorel

Dinamo a demonstrat încă o dată, dacă mai era nevoie, de ce nu a putut trece de Grasshopper Zürich. Cînd intri pe teren fără nici un fel de idee tactică, cînd arunci toate mingile pe un jucător, Mihalcea, cînd de la el să-ţi rezolve de unul singur meciul, cînd mijlocaşii tăi - cu excepţia lui Buia, care însă nu mai poate decît cel mult 60 de minute - paseazǎ doar lateral şi înapoi şi cînd, în sfîrşit, ai o apărare pe care o poate depăşi fără probleme pînă şi o selecţionată şcolară şi ai cărei jucători calcă pe minge cu o înverşunare demnă de o cauză mai bună, atunci chiar nu poţi emite nici un fel de pretenţie.

Norocul dinamoviştilor a fost ieri că au dat peste o echipă cu o apărare mai slabă decît a lor, dacă e posibil aşa ceva, astfel că Mihalcea a putut defila în voie prin careul lui Ignătescu. A mai fost şi Buia pe acolo, atît cît l-au ţinut plămînii şi cît l-au lăsat kilogramele în plus, a mai intrat şi Sabin Ilie, care a încercat să arate că nu este chiar un fotbalist terminat, aşa că, pînă la urmă, fără să ştie nici ei ce joacă, "roş-albii" au scos-o la capăt.

De partea cealaltă, Bacăul a demonstrat că între promisiunile de Cupa UEFA de la începutul sezonului şi ce joacă acum este o distanţă de ani-lumină. Doar cu Iftodi şi, parţial, Cursaru nu se poate face performanţă. Cînd ratezi de unde apuci, cînd "construcţie" este un cuvînt străin pentru tine şi, mai ales, cînd ai în apărare jucători care par să nu fi auzit în viaţa lor ce e marcajul, e bine să laşi ciocul mic, să-ţi pui coada între picioare şi să te duci să mai exersezi jocul ăsta căruia elveţienii, ca să dăm un exemplu la modă, îi spun fotbal.

Privind din tribună la ce se juca în teren, cu atacanţii scăpînd singuri la o poartă şi la cealaltă din două în două minute, era imposibil să nu te gîndeşti că asişti la un meci amical, ca să folosim un termen blînd. Totuşi, dacă ne-am lua după ce se spune despre Rednic, anume că nu acceptă partide trucate al căror rezultat îi este defavorabil, ar trebui să dispară orice suspiciune. Dar mai poţi fi sigur de ceva în campionatul ăsta de doi lei?

DEBUT CU PASĂ DE GOL. *Sabin Ilie (aici în duel cu Radu Ciobanu) a dovedit altruism cînd l-a servit ideal pe Mihalcea la golul 4 al dinamoviştilor*

ARBITRAJ

Chivorchian a ţipat la arbitri

"O să analizăm noi evoluţia fotbaliştilor, dar să nu decidă ei ca un meci să plece de la 0-2", a spus preşedintele băcăuan (foto)

Justin Gafiuc

Preşedintele lui FCM Bacău, Gheorghe Chivorchian, s-a luat încă de la pauză de "centralul" Marcel Lică, pe care l-a acuzat că a acordat gratuit penalty în favoarea "cîinilor" în minutul 20, atacîndu-l şi pe tuşierul Gheorghe Negoiţă pentru că n-a semnalizat ofsaid la al doilea gol al bucureştenilor. "Asta-i echipă de cupe europene?! Cum să mai joci în cupe, cînd vii şi cîştigi cu alde Lică?!", spunea Chivorchian între cele două reprize. La final, el a năvălit în cabină şi a început să ţipe la arbitri, în prezenţa celor doi observatori, Valentin Alexandru şi Nicolae Rainea. La un moment dat, ultimul a ieşit din vestiar, nemaisuportînd tonul ridicat al lui Chivorchian, fiind urmat şi de Marcel Lică, deranjat că nu putea să completeze în linişte raportul de joc! "Nu se poate, bă, aşa ceva! Toată lumea care a văzut meciul la televizor mi-a spus că n-a fost nici un penalty! S-a şucărit şi Sechelariu, care a zis că n-o să mai călcaţi prin Bacău", se auzea vocea lui Chivorchian.

PRUNEA A FOST ÎNVOIT

Florin Prunea a declarat că a cerut conducerii să fie învoit două zile pentru a-şi reamenaja apartamentul care a luat foc săptămîna trecută. "Am cerut o învoire, deoarece am dezastru în casă. Mulţumesc lui Dumnezeu că fetiţa mea, Andra, n-a păţit nimic", a spus Prunea. Referitor la faptul că n-a apărat la Zürich, portarul a declarat că "am înţeles perfect mesajul cu întinerirea lotului. Voi continua la Dinamo, deoarece vreau să-mi respect contractul". *(Eduard Apostol)*

A GAFAT ŞI LOBONŢ

Aflat pentru a doua oară în poarta lui Dinamo, Bogdan Lobonţ a comis la primul gol al băcăuanilor o gafă asemănătoare cu cea a lui Prunea din partida cu Grasshopper. "Am luat două goluri pe greşelile mele", a recunoscut internaţionalul, care a evitat să comenteze dacă se aşteaptă să piardă acum postul de titular în favoarea lui Prunea. "Tot timpul e concurenţă şi din asta avem de cîştigat amîndoi", a parat Lobonţ. *(Justin Gafiuc)*

SCANDAL ÎNTRE BĂCĂUANI

La sfîrşitul partidei, în cabina formaţiei oaspete a izbucnit un scandal care a fost la un pas să degenereze. Imediat după ce s-a revenit din teren, "căpitanul" Radu Ciobanu, recunoscut ca unul dintre liderii vestiarului băcăuan, l-a luat la rost pe Cursaru: "Nu se poate, bă, ce faci tu! Nu eşti în stare să bagi mingea în poartă". Deranjat de acuzele colegului său, golgeterul băcăuan i-a replicat acestuia să-şi vadă de treaba lui în apărare, care ieri a fost varză. În final, intervenţia celorlalţi a potolit spiritele. *(Ioan Viorel)*

SPECTATORUL ETAPEI

În fiecare etapă a acestei ediţii de campionat, fotoreporterii ProSport vor surprinde un suporter aflat pe unul din stadioanele pe care se dispută meciurile Diviziei A. Acesta va fi declarat "Spectatorul etapei" şi va primi un premiu de 1.000.000 de lei. Poza cîştigătorului va fi publicată în primul ziar de după etapă, în pagina în care este tratat meciul. În runda a 8-a, poza spectatorului care va primi 1.000.000 de lei de la ProSport a fost aleasă de la meciul Dinamo - FCM Bacău. Pentru a intra în posesia milionului, micul dinamovist care se recunoaşte în fotografie trebuie să telefoneze la ProSport, la numărul (01) 303.39.95.

Cafteală generală

După un duel pentru minge petrecut în apropierea celor două bănci de rezerve, Semeghin şi Apostol şi-au pus reciproc mîinile în gît *(foto)*, dar clinciul dintre cei doi s-a extins în cîteva secunde. Venit în viteză, Mihalcea l-a împins peste faţă pe jucătorul băcăuan, după care s-a creat un meleu mai mare, în care s-au împărţit scuipături şi înjurături cu nemiluita. După ce a calmat spiritele, Lică le-a acordat cîte un "galben" lui Apostol şi Mihalcea. *(Justin Gafiuc)*

Trei goluri după doi ani

Adrian Mihalcea *(foto)* a arătat şi în partida cu FCM Bacău că e cel mai în formă atacant al lui Dinamo, izbutind să marcheze de trei ori. El a ajuns astfel la 8 goluri în clasamentul golgeterilor, unde s-a instalat în frunte. "Mai reuşisem o asemenea performanţă în urmă cu doi ani, la partida cu Foresta, în anul în care am luat titlul. A fost un meci important, fiindcă am reuşit să ne «scoatem» în faţa fanilor după eliminarea ruşinoasă din Cupa UEFA", a declarat Mihalcea. *(Justin Gafiuc)*

BATERII ROMBAT

BATERIA CALCIU

bateria care va face viaţa şoferilor mai uşoară

Liderul pe piaţa bateriilor auto din România, ROMBAT SA Bistriţa, va lansa, începând din 1 Octombrie 2001 **BATERIA CALCIU**. Produsă prin tehnologie de vârf de ultimă oră,performanţele bateriei CALCIU vor convinge în scurt timp şoferii de avantajele utilizării ei.Pentru a putea produce această nouă baterie, ROMBAT SA a investit aproape un milion de dolari în tehnologia necesară, inexistentă până în acest moment pe piaţa internă. Produsul final s-a concretizat în bateria CALCIU, net superioară.

Principalele avantaje pe care le oferă utilizarea acestei baterii pentru autoturisme de mic şi mediu litraj, se concretizează într-un consum foarte redus de apă, o siguranţă sporită a demarajului şi o funcţionare în regim de lungă durată la temperaturi extreme ale mediului ambiant. Bateria CALCIU se execută pentru tensiunea de 12 V, în gama de capacităţi nominale 33 Ah ... 75 Ah, superioare în medie cu 18% faţă de clasa CYCLON din acelaşi gabarit. Curentul de descărcare rapidă este mărit cu 33% faţă de bateriile din clasa CYCLON fabricate în acelaşi gabarit. Grătarele expandate pozitive şi negative sunt fabricate din aliaj PbCa cu grosime de 1,6 mm pozitivele şi 1.3 mm negativele pe o linie tehnologică de expandare continuuă tip PERFORMER 350 SOVEMA - Italia.

Bateria CALCIU beneficiază de o garanţie de 24 de luni, având o durată medie de viaţă de 4 ani şi poate fi utilizată şi la maşinile considerate din clasa lux.

Pentru a asimila şi fabricaţia benzii de plumb-calciu, care la ora actuală se importă din Slovenia, ROMBAT va achiziţiona anul viitor un utilaj de confecţionare a benzii în valoare de un milion de dolari.

În acest mod ROMBAT este singurul producător al bateriei în tehnologia CALCIU din România, confirmându-şi încă o dată poziţia de lider cu 67% cotă de piaţă.

ROMBAT aduce în România
ultima tehnologie în domeniul bateriilor auto

SPANIA

Învățătura de minte

FC Barcelona nu a uitat de corecția de la Leverkusen și și-a blocat poarta în meciul cu Sociedad, de care a trecut cu 2-0

Constantin Popescu

Orice club cu pretenții ține cont de erorile făcute anterior, aspect neomis nici de FC Barcelona. Referindu-se la meciul cu Real Sociedad, antrenorul catalan Carles Rexach a luat drept reper partida de la Leverkusen. "Trebuie să învățăm din pățania cu Bayer, să fim mult mai atenți", a spus tehnicianul spaniol după ce elevii săi au cedat pe "BayArena" cu 2-1, deși au intrat la pauză în avantaj. Preventiv, el a făcut trei modificări cu nădejdea că noutățile vor aduce prospețime, determinare, fiabilitate în joc. Astfel au apărut în prima garnitură Coco, Frank de Boer și Gabri, nu și Saviola, iarăși exilat pe banca de rezerve.

Parțial, scopul a fost atins. Barcelona a învins la San Sebastian cu 2-0, schimbînd concluzia, nu și imaginea. Pe "Anoeta", trupa "blaugrana" a oferit același scenariu. Evoluție bună în prima parte, certificată de golul lui Kluivert, și cădere surprinzătoare la reluare, unde a mimat catastrofalul și mediocritatea. Însă, ceea ce spera Rexach s-a petrecut. Elevii săi, avertizați de eșecul din Ligă, au fost mai exacți, în special apărarea dispusă din nou în linie, și nu au mai primit gol. Dimpotrivă, au mai punctat o dată printr-un gol superb izbutit de Xavi din lovitură liberă, într-o perioadă în care orgoliul basc al celor de la Sociedad reacționase pentru a căuta remiza.

Admițînd că Barcelona a suferit în repriza secundă, Rexach a afirmat că "sînt tare bucuros că istoria nu s-a repetat. Aveam imensă nevoie de victorie". "Rezultatul ne-a readus încrederea în noi", a precizat Xavi, liniște revenită la momentul potrivit, întrucît catalanii vor întîlni în această săptămînă două rivale greu de răpus, Mallorca și La Coruna.

"CAP" PENTRU 1-0! Patrick Kluivert (dreapta, în dispută cu Loren) a fructificat centrarea venită de la Geovanni, dînd prima lovitură pe "Anoeta"

Final cu repetiție

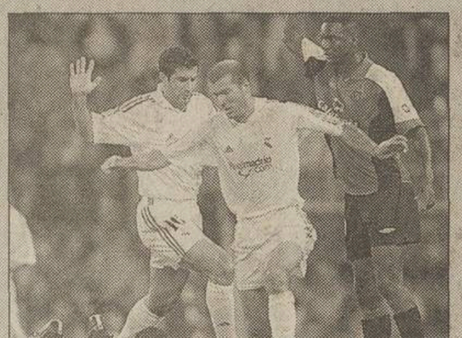

Real tinde să instaureze o regulă: pentru a cîștiga trebuie să aibă în ultimele minute măcar două goluri avantaj. După Malaga, sîmbătă a venit rîndul lui Valladolid să beneficieze de faptul că madrilenii au condus doar la limită pînă spre final. Degeaba Zidane *(foto, la minge, urmărit de Figo și Fernando, dreapta)* a marcat în al 3-lea meci consecutiv în Primera, zadarnic Raul a bifat o nouă "scăriță". Oaspeții au replicat de fiecare dată, mexicanul Cuahtemoc Blanco egalînd (2-2) dintr-o "directă" în minutul 89, cînd rareori se mai poate schimba ceva. Realul plătește astfel pentru evoluția oscilantă. În prima repriză a fost impresionantă, în a doua deziluzionantă, toate vedetele, inclusiv Figo, fiind fără nici un chef, resemnate, derutate, lucru pus de antrenorul Del Bosque pe seama oboselii. Stresat a fost, probabil, și arbitrul Tellez Sanchez. Debutant în Primera, acesta a validat primul gol al lui Valladolid, deși nu dictase executarea loviturii libere premergătoare reușitei, faza pornind după un fluier auzit din tribună.

RIVALDO E DEZAMĂGIT

Deși Rivaldo a susținut că e refăcut în urma accidentării la glezna stîngă, fapt confirmat de medicul Josep Borrell, Carles Rexach nu l-a reținut în lot pentru confruntarea de la San Sebastian. Antrenorul Barcelonei a indicat că nu vrea ca brazilianul, scos din ritm după o pauză de trei săptămîni, să riște o reaccidentare, dar explicația nu a mulțumit. Rivaldo chiar s-a supărat. "Nu mai am nimic. Puteam să joc fără absolut nici o problemă", au fost puținele vorbe, monosilabice, ale jucătorului, evident bosumflat din cauza neconvocării. El urmează să plece astăzi în Brazilia, pentru partida "naționalei" cu Chile, în eliminatoriile CM 2002.

LT LEASING TRANSILVANIA
-leasing operațional și financiar
-finanțări persoane fizice și juridice
tot ce îți dorești
Calea Turzii nr. 134; 3400 Cluj-Napoca;
Tel./ Fax: 40-64-438.816;
E-mail: ltleasing@ltleasing.ro

SPANIA - Etapa a 5-a

Real Sociedad - FC Barcelona 0-2
(Kluivert 30, Xavi 78)
Espanol - Rayo Vallecano 3-1
(Palencia 25, Toni Velamazan 62, De Lucas 86 - Lopo 76 autogol)
Real Madrid - Valladolid 2-2
(Zidane 5, Raul 19 - Fernando 6, Blanco 89)
Malaga - Athletic Bilbao 1-2
(Musampa 90 penalty - Guerrero 12, Etxeberria 79)

Celelalte meciuri s-au disputat după închiderea ediției.

Clasament: 1. Barcelona 11p, 2. Celta 10p, 3. Bilbao 10p, 4. Betis 9p... 6. Villarreal 9p, 7. Valencia 8p, 8. Alaves 7p... 10. Espanol 6p.

ANGLIA - Etapa a 8-a

Bolton - Sunderland 0-2
(Phillips 77, Craddock 83)
Charlton - Leicester 2-0
(Johansson 45, Bartlett 56)
Fulham - Chelsea 1-1
(Hayles 56 - Hasselbaink 32)
Derby - Arsenal 0-2
(Henry 21, 62 penalty)
Everton - West Ham 5-0
(K. Campbell 45, Hutchison 52 autogol, Gravesen 56, Watson 75, Radzinski 79)
Middlesbrough - Southampton 1-3
(Boksici 75 penalty - Beattie 66, 86, Pahars 73 penalty)
Tottenham - Manchester 3-5
(Richards 15, L. Ferdinand 25, Ziege 45 - Cole 46, Blanc 58, Van Nistelrooy 72, Veron 76, Beckham 87)
Newcastle - Liverpool 0-2
(Riise 3, Murphy 86)

Meciurile Aston Villa - Blackburn și Ipswich - Leeds s-au disputat aseară.

CLASAMENT

1	Arsenal	14p	(16-5)
2	Manchester	14p	(22-13)
3	Leeds	14p	(9-1)
4	Bolton	12p	(10-6)
5	Liverpool	12p	(10-7)
6	Sunderland	12p	(8-6)
7	Newcastle	11p	(11-11)
8	Chelsea	10p	(10-7)
9	Everton	10p	(12-10)
10	Aston Villa	9p	(7-3)
11	Blackburn	9p	(8-8)
12	Charlton	8p	(7-7)
13	Tottenham	8p	(11-13)
14	Fulham	7p	(7-8)
15	Middlesbrough	7p	(8-17)
16	Southampton	6p	(5-10)
17	Ipswich	5p	(5-9)
18	West Ham	5p	(4-9)
19	Derby	5p	(5-12)
20	Leicester	5p	(5-17)

GERMANIA - Etapa a 8-a

Wolfsburg - Kaiserslautern 2-0
(Juskowiak 14, Greiner 82)
Hertha - FC Koln 3-0
(Deisler 27 penalty, Marcelinho 49, Preetz 85)
Nurnberg - Hamburg 0-0
Bremen - Monchengladbach 1-0
(Verlaat 85)
St. Pauli - Dortmund 1-2
(Meggle 77 - Ewerthon 12, Koller 33)
Schalke - Cottbus 2-0
(Mpenza 19, Asamoah 33)
Rostock - Munchen 1860 2-2
(Wibran 23, 61 - Max 3, Baumgart 85 autogol)

Meciurile Bayern - Stuttgart și Leverkusen - Freiburg s-au disputat aseară.

CLASAMENT

1	Kaiserslautern	21p	(20-9)
2	Bayern	16p	(12-2)
3	Dortmund	16p	(13-5)
4	Leverkusen	15p	(14-7)
5	Schalke	14p	(11-9)
6	Stuttgart	12p	(8-5)
7	Bremen	11p	(11-11)
8	Hertha	11p	(11-11)
9	Cottbus	11p	(10-13)
10	Munchen 1860	11p	(10-13)
11	M'Gladbach	9p	(10-10)
12	Freiburg	8p	(8-8)
13	Koln	8p	(7-11)
14	Nurnberg	7p	(6-11)
15	Hamburg	6p	(9-14)
16	Wolfsburg	6p	(9-15)
17	Rostock	6p	(6-13)
18	St. Pauli	3p	(5-13)

S.C. RISTO "EXIM" S.R.L.
AGENȚIA IMOBILIARĂ
ANCUȚA
CLUJ NAPOCA
Str. 21 Decembrie nr. 118 (vizavi de F. Someșul)
Telefoane: 064.199.397, 064.198.371, 094.979.417
DREPT LA ȚINTĂ
• vinde
• cumpără
• închiriază
Partenerul Dvs. pentru Mileniul III
ASIGURĂ
ASISTENȚĂ JUDICIARĂ
case • vile • apartamente • garsoniere

ANGLIA

"Sînteți cei mai buni"

După ce au fost conduși cu 3-0 la pauză, jucătorii lui Manchester au învins cu 5-3 pe Tottenham, la Londra

"VANTASTIC". Adus de la Eindhoven pentru 30 de milioane de dolari, Ruud van Nistelrooy (stînga) și-a mai dovedit o dată valoarea, înscriind golul de 3-3 pe "White Hart Lane"

Theodor Jumătate

De neuitat acest meci de la Londra! 3-0 la pauză pentru Tottenham, 5-3 la final pentru Manchester. Cine și-ar fi închipuit? Cu siguranță, nu suporterii echipei lui Hoddle, unul dintre ei oprindu-se la prima agenție de bookmakeri și mizînd nu mai puțin de 10.000 de lire sterline, echivalentul a 14.000 de dolari, pe succesul teamului său. Săracul parior nu avea de unde să bănuiască măcar că mielușeii din Manchester se vor transforma după pauză în diavolii care au terorizat Anglia în ultimii zece ani și vor marca cinci goluri. O revenire senzațională, "cea mai tare văzută de mine vreodată", cum a descris-o managerul Ferguson la sfîrșitul celor 90 de minute incredibile.

Ce le-a spus Ferguson la cabine, după o primă repriză de coșmar, jucătorilor săi? "Amintiți-vă cine sînteți. Sînteți cei mai buni din țară, dovediți acest lucru", i-a încurajat scoțianul, dar nici el nu credea că va urma o avalanșă de goluri în poarta lui Sullivan. "La un moment dat mă gîndeam că visez, parcă eram la antrenament, atît de bine ne ieșeau toate schemele și fazele se succedau, finalizate, într-un ritm amețitor", a adăugat Ferguson la conferința de presă, încheind: "Acesta va fi ultimul meu sezon ca manager și nu voi uita niciodată meciul cu Tottenham". Managerul adversarilor, Glenn Hoddle, a rămas fără replică: "Parcă «Jekyll și Hyde» a fost proiectat pe gazon".

ITALIA

A înviat Batistuta!

Argentinianul a marcat primul gol în acest sezon, deschizînd drumul spre victoria Romei (2-0) în fieful lui Juve

Daniel Scorpie

"Pe «Delle Alpi» ne-am luat viza pentru titlu în sezonul trecut şi tot acolo vom începe să recuperăm terenul pierdut", avertiza Totti înaintea derbyului cu Juve. "Căpitanul" Romei şi-a făcut sîmbătă seară cel mai frumos cadou la a 25-a aniversare, conducîndu-şi echipa spre victorie (2-0). Primul triumf repurtat la Torino de Capello în faţa lui Lippi, în duelul celor mai galonaţi antrenori din ultimul deceniu, a purtat tuşa lui Batistuta. Atacantul argentinian, care îşi exasperase tifosii în acest debut de stagiune, şi-a regăsit drumul spre gol după 716 minute de abstinenţă. Şi n-a făcut-o oricum, ci în stil de mare campion. Lovitura liberă de la 25 de metri catapultată sub bara transversală, însă şi cu complicitatea portarului Buffon, i-a trezit definitiv pe campioni, care au scăpat astfel din şocul partidelor de infarct din Ligă.

Fără Tudor, accidentat, Davids şi Montero, suspendaţi, plus Trezeguet, ţinut pe banca de rezerve, Juventus n-a mai semănat cu maşina de fotbal care încîntase în primele etape, întrerupîndu-şi seria de 15 partide fără eşec. "Am jucat prost, am ajuns mereu la minge în urma adversarilor şi rezultatul a fost o consecinţă firească", a recunoscut trist Lippi. Avea şi dreptate tehnicianul "bianconerilor", pentru că, în afară de bara ţintită de Iuliano în careul mic din minutul 68 şi cealaltă mare ocazie a egalării ratată de Del Piero în final, portarul Antonioli n-a trecut prin cine ştie ce emoţii. În schimb, Buffon a mai luat un gol în prelungiri, Assuncao, cel mai bun jucător de pe teren, închizînd tabela, la capătul unei acţiuni în care Cafu l-a ridiculizat pe Paramatti. Acelaşi fundaş torinez, intrat după pauză în locul lui Pessotto, care încasase un cot în figură de la Batistuta, argentinianul lăsînd Roma în inferioritate numerică în ultimele opt minute.

ÎNGER ŞI DEMON. Gabriel Batistuta (dreapta) a spart în sfîrşit gheaţa în acest sezon, dar şi-a umbrit prestaţia de pe "Delle Alpi" cu un cartonaş roşu arătat de arbitrul Cesari

INTER A RĂMAS LIDER SOLITAR

După aproape doi ani, Inter rămîne singură la şefia Seriei A şi, totodată, unica echipă fără înfrîngere după 5 etape. Chiar dacă n-au strălucit, "nerazzurrii" au dovedit pragmatism şi s-au impus iar la limită (1-0), copiind stilul cu care antrenorul Cuper a avut atîta succes şi la Valencia. Inter a dominat prima repriză, a înscris un gol prin Georgatos şi a fost suficient ca să-şi mai treacă în cont trei puncte. Un mare merit însă în conservarea rezultatului de la pauză îi revine portarului Toldo, care a salvat în trei rînduri ocaziile uriaşe avute în repriza secundă de Olive, Cruz şi Pecchia. Eliminarea ultimului survenită în minutul 83 a stins definitiv iureşul oaspeţilor, risipind emoţiile pe "San Siro".

DUELUL ROMÂNILOR

"Baciul" a fost bătut de Mutu

Primul duel al românilor din acest sezon a fost adjudecat de Adrian Mutu. Fostul vîrf dinamovist l-a învins cu Verona (2-1) pe Gică Popescu **(foto, stînga)**, liderul defensivei lui Lecce. Mutu s-a numărat printre cei mai buni oameni ai gazdelor, fiind înlocuit însă în minutul 68 cu Camoranesi, după ce abia încasase un cartonaş galben pentru tragere de timp. El a contribuit decisiv la golul victorios marcat imediat după pauză de Verona, executînd o lovitură liberă de la marginea careului în bară, de unde mingea a fost reluată în plasă de Gonnella. De partea cealaltă, "Baciul" a rămas pînă la capăt în teren, dar n-a putut evita prima înfrîngere din actualul campionat suferită de trupa lui Cavasin, pe "Bentegodi".

Contra pe lista lui Manchester

Cosmin Contra *(foto)* a trăit decepţia primei înfrîngeri într-un joc oficial sub culorile Milanului. Menajat joi, în returul cu BATE Borisov din Cupa UEFA, "Guriţă", curtat, potrivit publicaţiei britanice "Sunday Mirror", chiar de Manchester United, a evoluat pînă în minutul 88 pentru echipa "rossonera", care a cedat surprinzător în deplasare (1-3) în faţa modestei Perugia. El i-a pus o pasă ideală de gol lui Filippo Inzaghi în debutul partidei, însă a avut probleme în apărare, fiind avertizat cu "galben" în minutul 85 de arbitrul Borriello.

ITALIA - Etapa a 5-a

JUVENTUS - AS ROMA 0-2
(Batistuta 37, Assuncao 90)

JUVENTUS: Buffon - Zenoni, Thuram, Iuliano, Pessotto (70 Paramatti) - Zambrotta, O'Neill (60 Maresca), Tacchinardi (46 Trezeguet), Nedved - Del Piero, Salas. Antr. M. Lippi

ROMA: Antonioli - Zebina, Samuel, Aldair, Candela - Panucci, Tommasi, Assuncao, Lima (72 Cafu) - Batistuta, Totti (79 Montella). Antr. F. Capello

A arbitrat Graziano Cesari

Eliminare: Batistuta (75)

Brescia - Atalanta 3-3
(R. Baggio 23, 74, Calori 89 - Sala 25, Doni 28, Comandini 43)

Fiorentina - Venezia 3-1
(Chiesa 6, Nuno Gomes 56, 87 - Maniero 84)

Inter - Bologna 1-0
(Georgatos 22)

Perugia - Milan 3-1
(Bazzani 57, Giovanni Tedesco 77, Vryzas 81 - Kaladze 67)

Piacenza - Torino 3-1
(Hubner 8, 87, Gautieri 18 - Lucarelli 59)

Udinese - Chievo 1-2
(Caballero 35 - Perrotta 18, Eriberto 21)

Verona - Lecce 2-1
(Gilardino 13, Gonnella 46 - Vugrinec 43)

Meciul Lazio - Parma s-a disputat aseară.

CLASAMENT

1	Inter	13p	(10-4)
2	Chievo	12p	(12-6)
3	Juventus	10p	(9-4)
4	Milan	10p	(12-8)
5	Bologna	9p	(3-3)
6	Roma	8p	(6-5)
7	Verona	8p	(5-4)
8	Piacenza	7p	(9-8)
9	Brescia	6p	(9-8)
10	Lecce	6p	(5-5)
11	Fiorentina	6p	(9-11)
12	Parma	5p	(4-4)
13	Udinese	5p	(7-8)
14	Perugia	5p	(6-8)
15	Atalanta	4p	(5-9)
16	Lazio	3p	(1-3)
17	Torino	2p	(4-9)
18	Venezia	0p	(2-11)

SERIE B

Etapa a 6-a: Ternana - Genoa 0-0, Bari - Crotone 0-2, Cittadella - Empoli 2-1, Como - Ancona 1-0, Cosenza - Reggina 0-1, Messina - Vicenza 0-0, Napoli - Cagliari 0-0, Pistoiese - Modena 0-0, Sampdoria - Palermo 1-2. Meciul Siena - Salernitana se dispută astăzi.

Clasament: 1. Reggina 13p, 2. Empoli 13p, 3. Genoa 13p, 4. Modena 12p... 15. Cittadella 4p.

DIVERSE

FRANŢA - Etapa a 9-a

Guingamp - Marseille 1-0
(Fiorese 9)

Lens - Auxerre 1-1
(Moreira 6 - Tainio 42)

Nantes - Metz 0-0

Bastia - Monaco 1-0
(Beneforti 30)

Lyon - Rennes 4-0
(Luyindula 7, Juninho 12, 44 penalty, Govou 55)

Montpellier - Lorient 1-3
(Pataca 73 - Guel 12, 36, Kroupi 90)

Meciurile Sedan - Lille, Troyes - Sochaux şi Bordeaux - PSG s-au disputat aseară.

CLASAMENT

1	Lyon	19p	(17-6)
2	Auxerre	19p	(15-6)
3	Lens	18p	(14-8)
4	Lille	18p	(10-4)
5	Sochaux	14p	(12-9)
6	Bastia	13p	(8-8)
7	PSG	12p	(10-6)
8	Lorient	12p	(11-11)
9	Guingamp	11p	(6-12)
10	Bordeaux	10p	(5-4)
11	Troyes	10p	(6-7)
12	Metz	10p	(6-9)
13	Monaco	9p	(7-9)
14	Montpellier	8p	(6-7)
15	Rennes	8p	(8-18)
16	Marseille	7p	(4-7)
17	Sedan	7p	(7-11)
18	Nantes	3p	(4-14)

BELGIA

Etapa a 7-a: Charleroi - Beveren 1-1, Molenbeek - Westerlo 0-1, St. Trond - Mouscron 1-2, La Gantoise - La Louviere 2-1, Lommel - Anvers 2-2, Beerschot - Lierse 2-0.

Clasament: 1. La Gantoise 21p, 2. Alost 16p, 3. FC Bruges 15p, 4. Standard 11p... 11. Anderlecht 8p... 18. Molenbeek 1p.

OLANDA

Etapa a 7-a: Sittard - Nijmegen 2-2, PSV - Vitesse 0-2, Willem - Alkmaar 2-2, De Graafschap - Breda 4-2, Groningen - Ajax 1-4.

Clasament: 1. Ajax 16p, 2. Vitesse 15p, 3. Feyenoord 12p.

LOTO PRONO

TRAGEREA LOTO SPECIAL 6/49 din 30 septembrie 2001

35 47 40 37 15 39

TRAGEREA NOROC din 30 septembrie 2001

7 3 5 1 4 3 2

Acest număr a fost tipărit în 128.039 exemplare
Tirajul ProSport este certificat de BRAT
BIROUL ROMÂN DE AUDIT AL TIRAJELOR
Analiza BRAT a fost realizată de Deloitte & Touche Romania SRL

ROMÂNI

Cătălin Munteanu pe final

Espanol Barcelona a cîştigat cu 3-1 în faţa lui Rayo Vallecano, dar Cătălin Munteanu n-a făcut parte dintre titularii gazdelor, el fiind introdus abia în minutul 79. Totuşi, în cele 11 minute jucate a reuşit să-i convingă pe reporterii de la El Mundo Deportivo să-i dea două stele (satisfăcător).

Doar Roşu

În Segunda Division, Laurenţiu Roşu a evoluat 90 de minute pentru Numancia, învingătoare cu 1-0 în faţa lui Albacete. Exstelistul a fost avertizat cu un "galben". Într-o altă întîlnire, desfăşurată ieri, Salamanca şi Atletico Madrid au terminat 0-0, însă Lucian Marinescu şi Bogdan Stelea n-au fost utilizaţi la gazde.

"Mai lăsaţi-mă un pic"

Folosit în primul unsprezece al lui Alaves în debutul campionatului, Bogdan Mara n-a dat întotdeauna randamentul scontat, ajungînd, cu trecerea timpului, un client al băncii de rezerve. Sîmbătă, într-un interviu acordat cotidianului "El Correo", ex-dinamovistul le-a cerut fanilor şi antrenorului Mane să-i mai acorde timp: "Veţi vedea, în curînd voi juca mult mai bine".

Specialitatea lui Dorinel

Dorinel Munteanu **(foto)** a fost printre jucătorii remarcaţi ai meciului pe care VfL Wolfsburg l-a cîştigat cu 2-0 în faţa lui FC Kaiserslautern, liderul pierzînd astfel primul său meci în acest campionat. Utilizat 90 de minute, internaţionalul român a făcut un meci bun, impresionînd în postura omului de pasă decisivă. Lui Juskowiak i-a oferit două mingi de gol, dintre care atacantul polonez a fructificat-o doar pe ultima, reluînd în plasă lovitura liberă executată ca la carte de "Munti".

"Reghe", gol anulat

Laurenţiu Reghecampf şi Vasile Miriuţă au fost titulari la Energie Cottbus în meciul pierdut, 0-2, în faţa lui Schalke. Primul şi-a salvat echipa de la primirea unui gol în minutul 8, rezolvînd de pe linia porţii, pentru ca la scorul de 0-2 să i se anuleze un gol, pe motiv de ofsaid. Miriuţă, în schimb, a prins o zi slabă, ieşind în evidenţă o singură dată, în minutul 39, cînd l-a servit impecabil pe Matyus, însă acesta n-a reuşit să marcheze. Cătălin Răcănel (St. Pauli) n-a fost utilizat la 1-2 cu Borussia Dortmund.

Dan Petrescu avertizat

Neutilizat în meciul lui Southampton de la Middlesbrough, cîştigat cu 3-1, Dan Petrescu a fost avertizat de antrenorul Stuart Gray că "ar putea avea un viitor la noi, dar trebuie să tragă tare ca să prindă un loc în echipă". Gray a adăugat, totodată, că pentru internaţionalul român nu s-a primit pînă acum nici o ofertă. În Franţa, aflat în recuperare după ruptura suferită la muşchii adductori, Viorel Moldovan a urmărit din tribună evoluţia coechipierilor săi de la FC Nantes la 0-0 cu Metz. Scos din lot, Florin Răducioiu n-a făcut deplasarea cu Monaco la Bastia (0-1).

Nanu a întrerupt seria lui PSV

Stefan Nanu a cîştigat cu Vitesse Arnhem la Eindhoven, 2-0, şi a întrerupt astfel seria de 18 luni fără înfrîngere pe teren propriu a gazdelor. Nanu a evoluat pe toată durata partidei, la fel ca şi Cristian Chivu în confruntarea cîştigată ieri de Ajax Amsterdam la Groningen, scor 4-1.

Alin a pasat decisiv

Alin Stoica a făcut parte din prima garnitură a lui Anderlecht în confruntarea de la Alost, cîştigată de campioana Belgiei cu 5-1. Folosit 75 de minute, mijlocaşul român nu a dispus de importante oportunităţi de a înscrie, dar a creat faza din care Aruna Dindane a izbutit ultimul gol al partidei (74).

Gane a închis tabela

"Jerry" Gane a stabilit rezultatul final al partidei pe care St. Gall a cîştigat (3-1) cu FC Zurich. Fostul atacant dinamovist a evoluat pe întreaga durată a meciului, marcînd chiar în ultimul minut de joc.

SPORTING LISABONA

Sursele lui Bölöni

Calificată în turul doi al Cupei UEFA, Sporting va întîlni pe Halmstad. Pentru a obţine cît mai multe informaţii despre viitorul adversar, antrenorul "leilor", Ladislau Bölöni, a decis să apeleze inclusiv la fostul jucător al Progresului Bucureşti, actualul FC Naţional, Vlad Marica. Acesta este stabilit de foarte mulţi ani în Suedia, unde conduce o şcoală de fotbal.

BOX

Relu Auraş a demisionat

Lotul naţional de juniori a participat săptămîna trecută la Campionatele Europene care s-au desfăşurat la Sarajevo. Din cei 9 pugilişti deplasaţi de antrenorul Relu Auraş (**foto**) la competiţie, unul singur a reuşit să obţină medalia de bronz, la categoria 71 de kilograme. Acesta este Ovidiu Cehreche, pugilist care a făcut deplasarea la concurs pe banii lui. În aceste condiţii, tehnicienii lotului naţional de juniori, Relu Auraş, Emil Popa şi Gică Ene, l-au anunţat pe vicepreşedintele FRB, Rudel Obreja, că demisionează din posturile pe care le-au deţinut pînă acum. "M-a nemulţumit ce am văzut la Sarajevo şi după ce am discutat cu antrenorii, aceştia şi-au dat demisia. Cel mai probabil, lotul naţional de juniori se va pregăti cu seniorii sub conducerea lui Francisc Vaştag", a declarat Obreja. (**Decebal Rădulescu**)

INFO

BASCHET / REZULTATE înregistrate sîmbătă în cadrul etapei a doua a Diviziei A masculine: Dinamo Erbaşu-Herlitz Tg. Mureş 103-51, BC Steaua-Sportul Studenţesc 77-86, Vega Soced Ploieşti-Cimentul Fieni 95-72, West Petrom Arad-Elba Timişoara 109-51, CSU Sibiu-CSU Romradiatoare Braşov 71-63, "Poli" Carbochim Cluj-Rapid Bucureşti 90-57. **(Oana Duşmănescu, Adina Oşan, Dan Pataş, Cosmin Prişcă)**

RUGBY / REZULTATE din etapa a 5-a a Diviziei Naţionale: CSM Kirschbaum Sibiu-Minerul Lupeni 42-33, RC Griviţa-Universitatea Cluj 6-3, Politehnica Iaşi-Rapid Metrorex 62-10, Ştiinţa Petroşani-Steaua 31-28, Rulmentul Bîrlad-Precizia Săcele 37-9, CSM Eldoforest Suceava-Farul Constanţa 27-22. Meciul Callatis Mangalia-Dinamo (10-42) s-a jucat în devans. Partida "U" Remin Baia Mare - Sportul Studenţesc se va disputa joi în Capitală. **(Petre G. Nicolae)**

RUGBY / ÎN SCUTUL European, Dinamo Drupo a cîştigat sîmbătă prima partidă în faţa italienilor de la Identicar Bologna cu 49-17 (28-10). Jucătorii din Şoseaua Ştefan cel Mare au înscris 7 eseuri prin Dara (min. 2 şi 30), Lupu (5), Nedelcu (28), Demci (42, 75), Voicu (60). Gurănescu a realizat şase transformări (2, 5, 28, 30, 42, 75), iar Dara a reuşit şi el una (60). Oaspeţii au punctat două eseuri prin Brocis (37), Erasmus (77), au transformat de două ori prin românul Nichitean (37, 77) şi au realizat un dropgol prin acelaşi Brocis (13). Dinamo ocupă primul loc în clasamentul grupei 8, cu 2 puncte, cît are şi formaţia Saracens, dar cu un esaveraj superior. Românii vor disputa următorul meci pe 6 octombrie, acasă, cu englezii de la Saracens. **(Petre G. Nicolae)**

HANDBAL / REZULTATE din etapa a 5-a a Ligii Naţionale masculine: "U" CUG Cluj - Steaua 25-30, Dinamo Braşov - CSU Ulpimex Galaţi 22-19, Lignitul Pinoasa Tg. Jiu - Dinamo UTI 25-33, Uztel Ploieşti - HC Constanţa 23-23, "U" Poli Timişoara - Dacia Piteşti 18-16. Meciul HC Minaur Baia Mare - Fibrexnylon Săvineşti este programat pentru mîine. **(Adina Oşan, Adrian Schindarli, Petre G. Nicolae, Marian Căpăţînă)**

HANDBAL / RULMENTUL BRAŞOV a produs surpriza în meciul de vineri, la turneul feminin de la Brăila, învingînd Rapid Bucureşti cu 30-28. Sîmbătă, în ultima zi a celui de-al doilea turneu al Ligii Naţionale s-au înregistrat următoarele rezultate: Silcotub Zalău - "U" Remin Deva 26-20; Oltchim - Hidrotehnica 31-19; Oţelul Galaţi-Selmont Baia Mare 15-14; "U" Ursus Cluj - Ciserom Sebeş 35-26; Rulmentul - "U" Bacău 32-24. **(Daniel Kotecz, Brăila)**

POLO / REZULTATE din Superliga Naţională, prima etapă: Rapid Intrarom - CSM Cluj 13-5 şi 9-4, Dinamo Castrum - Steaua 9-2 şi 10-4, Crişul Oradea - Astra Arad 18-1 şi 18-0. **(Petre G. Nicolae)**

POLO / SÎMBĂTĂ, înaintea jocului Dinamo-Steaua, federaţia română de specialitate, prin secretarul său Anatolie Grinţescu, a înmînat internaţionalului Vlad Hagiu o cupă în semn de recunoaştere a meritelor din întreaga activitate, cu ocazia retragerii sale din sport. El va rămîne ca antrenor secund al echipei naţionale, alături de "principalul" Liviu Răducanu. Colegii săi de generaţie i-au oferit o sticlă de şampanie de zece litri. **(Petre G. Nicolae)**

BASCHET / DUPĂ CE s-a întors din Croaţia, unde a semnat pentru echipa Sava Rijeka, dar a părăsit-o din cauza neachitării unor rate contractuale, pivotul ieşean Dumitru Anghel (29 de ani, 2,10 metri) este foarte aproape de o înţelegere cu campioana West Petrom. El s-a aflat la Arad zilele trecute, iar contractul cu formaţia antrenată de Dragan Petricevici ar putea fi semnat astăzi sau cel tîrziu mîine. **(Dan Pataş, Arad)**

BASCHET / MAV SZOLNOK (Ungaria) a cîştigat cea de-a V-a ediţie a "Cupei ACSA", competiţie desfăşurată în week-end la Cluj. În finala turneului, formaţia maghiară, care a încheiat sezonul trecut pe locul şase, a trecut de "U" ACSA BV Cluj cu 80-66. Cu patru australience în lot, o jucătoare iugoslavă şi o neozeelandeză - Gina Farmer, care a evoluat la JO de la Sydney - MAV Szolnok a învins Someş Dej cu 87-27 şi BC ICIM Arad cu 69-50. Arădencele au cedat şi în faţa gazdelor cu 39-53. **(Adina Oşan, Cluj)**

VOLEI / ECHIPA feminină a României s-a clasat pe locul 7 la Campionatul European care s-a desfăşurat la Varna, învingînd ieri formaţia Franţei cu 3-1 (18, -22, 19, 23). Sîmbătă, în turneul pentru ocuparea locurilor 5-8 pe care româncele l-au disputat cu Polonia, elevele lui Costinel Stan au pierdut cu 0-3 (-20, -22, -21).

HOCHEI PE GHEAŢĂ / IERI, în prima zi de disputare a turneului final al Cupei României, Steaua a învins echipa Dinamo cu 9-1. Astăzi, campionii vor juca, de la orele 15:00, cu Progym Gheorgheni, iar "cîinii" vor întîlni, de la orele 18:00, vicecampioana SC Miercurea Ciuc.

TENIS / JUCĂTORUL român Artemon Apostu-Efremov (383 ATP) s-a oprit în semifinalele challengerului de 25.000 de dolari la Samarkand (Uzbekistan), fiind învins de localnicul Vadim Kutsenko, favoritul principal, cu 6-1, 6-4.

TENIS / MONICA MAŞTAN (530 WTA) a ajuns săptămîna trecută pînă în "sferturile" turneului de 10.000 de dolari de la Belgrad (Iugoslavia), unde a fost învinsă de germanca Antonela Voina, favorită numărul 4, cu 6-1, 6-3. În "optimi", românca trecuse de suedeza Diana Majkic, 6-4, 3-6, 7-5. În acelaşi concurs, Ramona But (1008 WTA), venită din calificări, a pierdut în turul 2 la iugoslava Silvia Hegedis, cap de serie 2: 2-6, 2-6.

TENIS / KIM CLIJSTERS a cucerit ieri trofeul pus în joc la Leipzig (premii de 565.000 $), după o finală facilă cu bulgăroaica Magdalena Maleeva: 6-1, 6-1 în 49 de minute. Favorită principală şi deţinătoare a titlului, belgianca (18 ani) şi-a oferit astfel a cincea victorie a carierei, în ciuda unei accidentări la braţul drept.

TENIS / INDONEZIANCA Angelique Widjaja a izbutit ieri prima sa izbîndă în circuitul WTA, care coincide cu întîia victorie a unei jucătoare din ţara ei din 1994 încoace (Yayuk Basuki, la Beijing). Asiatica a cîştigat pe teren propriu, la Bali (bursă de 170.000 de dolari) după 7-6 (2), 7-6 (4) în finală cu Joannette Kruger (AfS, cap de serie 8). Widjaja are 16 ani, ocupă locul 579 în ierarhia WTA şi a cîştigat anul acesta Wimbledonul la junioare.

TENIS / MARCELO RIOS (foto) a reuşit ieri al doilea succes al său din acest sezon, după Doha, în ianuarie. Chilianul s-a impus la Hong Kong, turneu de 510.000 dolari, învingîndu-l în ultimul act pe germanul Rainer Schuettler cu 7-6 (3), 6-2. Rios, în vîrstă de 25 de ani, a găsit pe cimentul de la Victoria Park acea calitate a jocului care l-a convertit în lider mondial în martie 1998. "Dacă o ţin tot aşa, la anul voi fi din nou printre cei mai buni", a promis Marcelo. La Palermo, unde premiile au fost de 400.000 de dolari, a cîştigat spaniolul Felix Mantilla, 7-6 (2), 6-4 cu argentinianul David Nalbandian (19 ani).

CICLISM / SPANIOLUL Angel Casero (Festina) a cîştigat Turul Spaniei, încheiat ieri cu etapa a 21-a, un contratimp de 38 de kilometri disputat la Madrid. Runda a revenit columbianului Santiago Botero (Kelme), însă Casero, aflat sîmbătă pe locul al doilea, la 25 de secunde de liderul Oscar Sevilla (Spa/Kelme), a reuşit să recupereze diferenţa şi să ia un avans de 47 de secunde, suficient pentru a rămîne definitiv în galben.

Pentru a spera la locul 2 general, Barrichello e obligat să învingă la Suzuka

PRO SPORT FORMULA 1

Montoya iar a sclipit, depăşindu-l pe Michael Schumacher, dar columbianul a abandonat încă o dată din motive tehnice

De ADRIAN GEORGESCU

CÎNTECUL LEBEDEI?

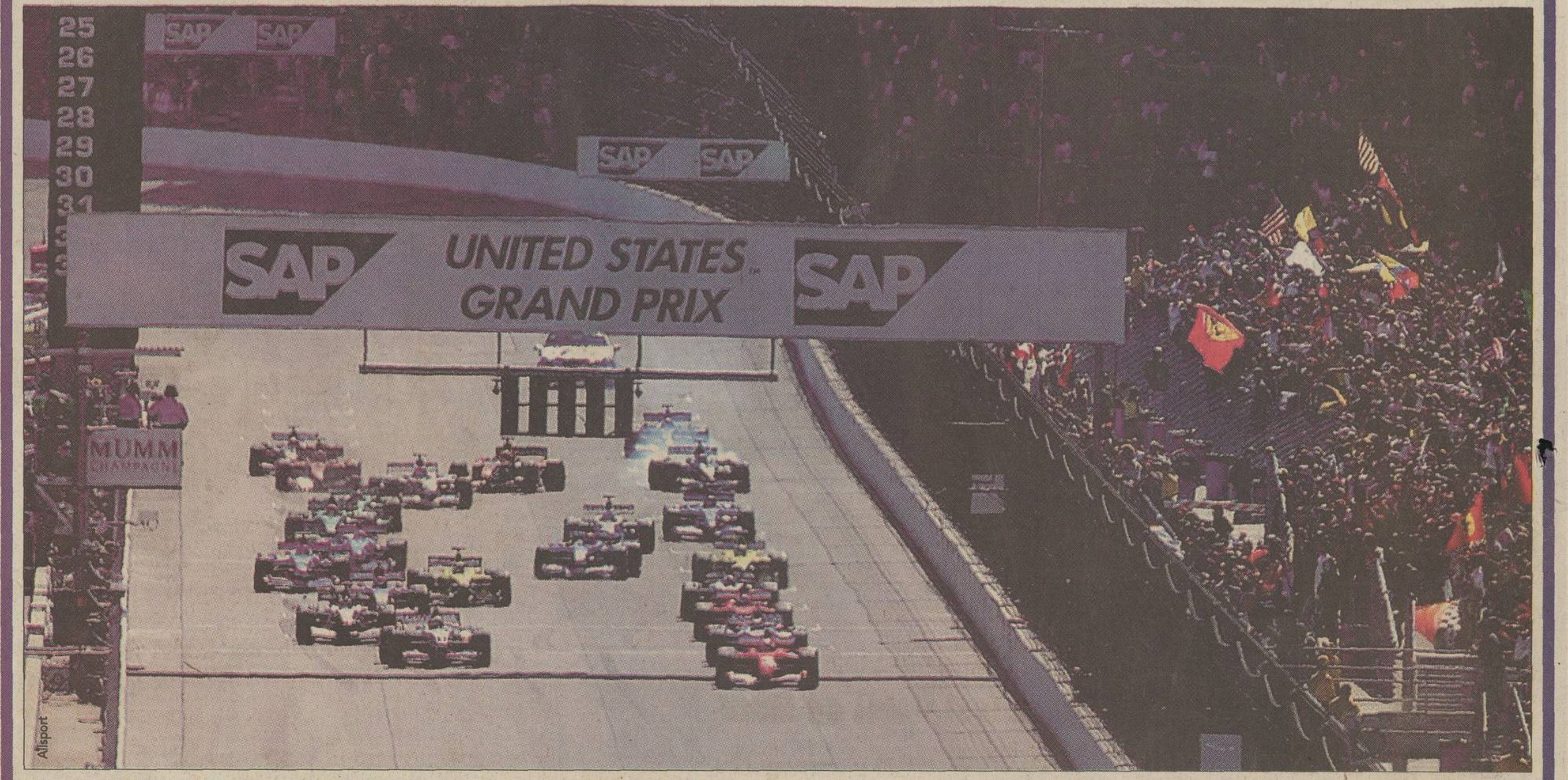

***ROCADA CAMPIONILOR.** Michael Schumacher a plecat primul în cursă, dar Hakkinen a fost nevoit să coboare două poziţii, luînd startul de pe 4. Pînă la urmă, Mika a fost primul*

Hakkinen a reuşit victoria în ceea ce a fost, probabil, penultima sa cursă de Formula 1. Declasarea cu două poziţii pe grilă nu l-a putut opri

Superbul efort al lui Mika Hakkinen de a-şi încorda muşchii înaintea retragerii temporare s-a risipit din vina sa. Întrucît în timpul warm-up-ului dinaintea cursei finlandezul a ieşit de la boxe cînd semaforul era roşu, lui i s-a anulat cel mai bun timp din calificări. Luîndu-se în calcul cel de-al doilea timp, el a coborît de pe poziţia secundă pe grilă pe cea de-a patra.

Nu a contat prea mult pentru "finlandezul zburător". Deşi simţea probabil în ceafă privirea dezaprobatoare a soţiei sale, Erja, care a insistat ca Mika să-şi ia o vacanţă de un an, Hakkinen a cîştigat, ceea ce nu a mai reuşit de la Marele Premiu al Marii Britanii, din 15 iulie 2001.

Cu excepţia lui Heidfeld, toţi cei care au luat puncte au oprit o singură dată la boxe. Finlandezul ar fi învins, aproape sigur, şi dacă maşina lui Barrichello nu ar fi început să agonizeze, cu 5 tururi înainte de final, murind apoi în penultimul tur. A fost însă mai mult norocul lui Coulthard, care ar fi coborît pe locul al treilea în clasamentul general dacă brazilianul îşi menţinea poziţia. Deoarece şi Ralf Schumacher a abandonat, scoţianul se apropie de argintul despre care a spus că nu-l interesează. Ghinionul piloţilor Williams şi faptul că ambii driveri McLaren au fost pe podium tranşează şi disputa locului secund pe echipe, în favoarea "săgeţilor argintii".

CULISE

Schumi a vrut să se retragă

"Michael se teme de o pedeapsă divină, pentru viaţa lui fericită", a declarat Ross Brawn

Ajuns pe pămînt american, pe o rută de zbor secretă, Michael Schumacher (foto) a fost la fel de abătut ca la Monza, refuzînd să vorbească cu presa. Întrebat dacă l-a bătut gîndul retragerii, el a răspuns sec: "Aş minţi dacă aş spune că nu". Ross Brawn, directorul tehnic de la Ferrari şi unul dintre colaboratorii apropiaţi ai germanului, a declarat sîmbătă postului BBC următoarele: "Cînd Michael a ajuns în Indianapolis, încă resimţea efectele tragediei din America. A stat mult pe gînduri în ultimele două săptămîni. El ştie că a fost un om ocrotit de soartă şi că a avut noroc. Are o familie superbă şi s-a întrebat ce s-ar întîmpla dacă ar pierde-o. Se aşteaptă la o pedeapsă divină, întrucît viaţa lui a fost atît de fericită pînă acum. A vorbit despre retragere. După cîteva zile de gîndire, şi-a dat seama însă cît de mult iubeşte cursele".

Scuze pentru toţi

Prestaţia la calificări a celor doi piloţi McLaren a fost diferită. Mika Hakkinen *(foto)*, care şi-a manifestat dorinţa de a cîştiga ultimele două curse înainte de a părăsi temporar Formula 1, a zburat ca vîntul. Finlandezul nu a exclus faptul că schimbarea inginerului său de cursă ar fi fost o explicaţie a comportării bune a maşinii. Coulthard, care a fost al şaptelea, a dat vina pe tendinţele supraviratorii ale monopostului. Eddie Irvine, în schimb, a acuzat faptul că bolidul său se comporta subviratoriu. Ralf Schumacher a dat vina pe temperaturile scăzute pentru că Williams nu a ocupat prima linie. Omul care a dezamăgit cel mai mult, Villeneuve, cu al 18-lea timp, a aruncat şi el pisica în curtea altuia. "Maşina a fost bolnavă şi nu am reuşit s-o vindecăm", a explicat canadianul.

JARNO ŞI JENSON NU SE ÎNGHIT

Jarno Trulli şi Jenson Button, care vor fi începînd de la anul colegi la Renault, nu se înghit unul pe celălalt. Antipatia dintre ei a crescut după cursa de la Monza, cînd englezul l-a acroşat pe italian în primul viraj. Flavio Briatore, directorul actualei echipe Benetton, care se va numi Renault din 2002, încearcă să calmeze situaţia. "Cei doi vor fi colegi şi lucrurile se vor linişti. Sper ca la anul să nu mai intre unul în celălalt", a spus Briatore.

CLASAMENT CURSĂ

1. Hakkinen (McLaren)	1h32'42"840
2. M. Schumacher (Ferrari)	la 11"046
3. Coulthard (McLaren)	la 12"043
4. Trulli (Jordan)	la un tur
5. Irvine (Jaguar)	la un tur
6. Heidfeld (Sauber)	la un tur

CLASAŢI: 7. Alesi (Jordan), 8. Fisichella (Benetton), 9. Button (Benetton), 10. Frentzen (Prost), 11. Panis (BAR), 12, De La Rosa (Jaguar), 13. Bernoldi (Arrows), 14. Enge (Prost), toţi la un tur, 15. Barrichello (Ferrari), la două tururi.

ABANDONURI: Villeneuve (BAR) 52, Verstappen (Arrows) 50, Yoong (Minardi) 44, Alonso (Minardi) 42, Montoya (Williams) 39, R. Schumacher (Williams) 38, Raikkonen (Sauber) 4.

CLASAMENT PILOŢI

1. M. Schumacher	113p
2. Coulthard	61p
3. Barrichello	54p
4. R. Schumacher	48p

CLASAMENT CONSTRUCTORI

1. Ferrari	167p
2. McLaren	95p
3. Williams	73p
4. Sauber	21p

GRILA DE START

1. M. Schumacher	1:11.708
2. R. Schumacher	1:11.986
3. Montoya	1:12.252
4. Hakkinen	1:12.289
5. Barrichello	1:12.327
6. Heidfeld	1:12.434
7. Coulthard	1:12.500
8. Trulli	1:12.605
9. Alesi	1:12.607
10. Button	1:12.805
11. Raikkonen	1:12.881
12. Fisichella	1:12.942
13. Panis	1:13.122
14. Irvine	1:13.189
15. Frentzen	1:13.281
16. De La Rosa	1:13.679
17. Alonso	1:13.991
18. Villeneuve	1:14.012
19. Bernoldi	1:14.129
20. Verstappen	1:14.138
21. Enge	1:14.185
22. Yoong	1:15.247

GIMNASTICĂ / INTERVIU

A învins-o dorul de casă

***MELANCOLIE.** Din cauza dorului de casă, în primele cinci zile petrecute la Klagenfurt, Maria Olaru n-a mîncat decît o salată şi un sandviş*

Cristina Bold

De la sfîrşitul lui august pînă la finalul săptămînii trecute, campioana olimpică a muncit ca antrenoare la cel mai bine cotat club de gimnastică din Austria. Acolo a descoperit un oraş inert şi un mod de gîndire potrivit căruia performanţa poate fi privită ca un hobby. Deşi i se propusese un contract pe trei luni, Maria Olaru a preferat să se întoarcă acasă înainte de termen şi să se ocupe de studiile sale la ANEFS, unde e studentă în anul II.

PRO Maria, de ce te-ai întors aşa de repede de la Klagenfurt?

Mi-era tare dor de casă. Oraşul ăla parcă e mort. Nu prea vezi oameni pe străzi şi ăia care sînt merg numai cu maşina. În primele cinci zile de stat acolo am tînjit atît de mult după ţară încît n-am mîncat decît un sandviş şi o salată. Aşa am şi slăbit vreo cinci kilograme. În orele dintre antrenamente mi-era urît să mă duc acasă şi rămîneam în sală, unde mă pregăteam singură cîte trei ceasuri.

Vineri, Maria Olaru s-a întors de la Klagenfurt, unde a cîştigat 1.000 de dolari pe întîiul său contract ca antrenoare

PRO Cînd ai primit propunerea de a trece la antrenorat?

În februarie, preşedinta clubului, care mă cunoştea încă de cînd eram gimnastă, m-a chemat la ea pentru trei luni. N-am fost prea încîntată. Voiam vacanţa de vară pentru mine să mă odihnesc, să merg în Turcia. Le-am făcut pe toate şi totuşi mi-a rămas o lună pentru care nu mai aveam nici un plan. Am plecat. Îmi dădeau 1.000 de dolari şi-mi asigurau cazarea, transportul, totul.

PRO E prima oară cînd ai antrenat. Cum a fost?

Acolo nu poţi forţa gimnastele să facă un exerciţiu dacă ele nu vor. Lucram cu fete cu vîrste cuprinse între nouă şi paisprezece ani şi trebuia să le atrag prin tot felul de jocuri. La început am pregătit cîte patruzeci de fete, iar spre sfîrşit, cîte douăsprezece. M-am ataşat mult de ele şi, dacă iniţial număram zilele pînă la plecare, după ultimul antrenament îmi venea să despachetez totul şi să rămîn. Începusem să le înţeleg, chiar şi cînd glumeau în nemţeşte.

PRO În ce limbă te înţelegeai cu ele?

În engleză, dar şi în germană. I-am uimit pe toţi cînd, după prima săptămînă, învăţasem deja cuvintele nemţeşti pentru elementele tehnice. Cînd vorbeau cei din jur, repetam în gînd să văd dacă pot să rostesc şi eu ce spun ceilalţi. Au învăţat şi ei ceva de la mine, spre exemplu cuvîntul «sarmale». În penultima seară le-am gătit vreo cincizeci de sarmale cu mămăligă, pe care le-au înfulecat în cea mai mare viteză.

PRO Ce vei face acum?

În noiembrie sînt invitată din nou la Klagenfurt, pentru un concurs internaţional, la care participă şi elevele mele. Pînă atunci am însă facultate. În mare parte şi din cauza ei m-am întors în ţară.

Biblioteca „ASTRA”
— SIBIU —

6

ProSport donează 80 de mingi de fotbal copiilor din Neamț și Bistrița

Mai mulți redactori ai ziarului au pariat pe blatul Ceahlăul - Bistrița (4-1), cîștigînd în total 24 de milioane de lei. ProSport a decis să doneze acești bani, convertiți în mingi de fotbal, care vor fi donate copiilor din școli aflate pe teritoriul județelor celor două echipe. În acest fel, ziarul este convins că banii vor fi folosiți pentru un joc cinstit!

PRO SPORT
EDIȚIE DE TRANSILVANIA
...ctor OVIDIU IOANIȚOAIA Anul V • Numărul 1288 • Marți 2 octombrie 2001 • 12 pagini • Preț 6000 Lei • Internet: http://www.prosport.ro

8 (01) 30.70.800
Telefonul automat este disponibil 24 de ore din 24, fără taxe suplimentare
DIVIZIA 2001 2002 FANTASTICA
PETROM
Esența mișcării
Azi, între orele 10:00 și 16:00, se pot face schimbări pentru etapa a 9-a la telefoanele:
311.02.14 și 312.17.40
Modifică-ți echipa folosind și adresele noastre de Internet:
www.prosport.ro și
ww.diviziafantastica.ro

GIGI BECALI: “CRED ÎN PIȚURCĂ!”

Într-un moment în care Steaua ratează meci după meci, finanțatorul echipei afirmă că-i va susține pînă la capăt pe antrenor

Gigi Becali declară că are resurse să țină echipa “încă 20 de ani de acum înainte fără a vinde vreun jucător”. El pune zvonurile privind divorțul iminent dintre el și Pițurcă pe seama unei tactici a dușmanilor clubului. Un interviu cu Becali în pagina 2

MEDIAFAX FOTO

Sunați pentru a afla decizia finală

Theodor Jumătate

În această după-amiază, Comisia de Apel a UEFA va discuta, începînd cu ora 14:00, protestul depus de Rapid și va lua o hotărîre definitivă. Joi, pe 27 septembrie, UEFA a dat victoria la masa verde lui Paris Saint-Germain în turul 1 al C2, considerînd că vina i-a aparținut clubului român, care nu a avut un generator de urgență. La Nyon, Rapid va fi reprezentat de principalul acționar George Copos, iar PSG de președintele-delegat Laurent Perpere, ultimul declarînd: "E cert că prima decizie va fi confirmată". Pentru aflarea verdictului, puteți suna la **(01)30.70.801 după ora 15:30**, post telefonic fără taxe suplimentare și care are alocate 30 de linii.

Hagi cheamă oamenii la meci

Ioan Viorel

Lotul național de fotbal s-a reunit ieri în vederea partidei cu Georgia, din preliminariile CM 2002, programată sîmbătă, 6 octombrie, de la ora 21:45, pe stadionul Steaua. Pentru acest joc, biletele se pun în vînzare începînd de astăzi la prînz la casele de bilete ale arenei din Ghencea și, dacă acest lucru va fi solicitat de cluburile respective, și la cele ale stadioanelor Rapid și Dinamo. Prețul tichetelor de intrare este 200.000 de lei la tribuna 0, 100.000 de lei la tribuna I, 60.000 de lei la tribuna II și 30.000 de lei la peluze. La fotolii se va intra numai cu invitații din partea FRF. “Sper ca oamenii să vină la stadion, debutul meu oficial pe teren propriu să trezească emoții și interes. Mi-ar plăcea să văd tribunele pline”, a spus ieri selecționerul Gică Hagi **(foto)**.

Stelea atacă blaturile

Emanuel Terzian

La conferința de presă ce a urmat reunirii lotului național, Bogdan Stelea a fost întrebat ce crede despre eliminarea tuturor echipelor românești din Cupa UEFA. “Nu vrem să recunoaștem multe lucruri, ne ascundem în spatele blaturilor care se fac, dar nu e vorba numai de asta. Nivelul de pregătire al echipelor noastre este mult sub cel al formațiilor din străinătate”, a spus portarul de la Salamanca.

Sdrobiș la ASA

Florin Marcel

(Tîrgu Mureș)

Ioan Sdrobiș a preluat ieri conducerea tehnică a divizionarei B ASA Tîrgu Mureș. Deși conducerea clubului susține că “Părintele” a semnat un contract pe un an, tehnicianul a declarat că va pregăti echipa pînă în iarnă fără angajament. “Îmi vine greu să reiau aceeași muncă de salvare de la retrogradare, dar am ținut cont de faptul că Tîrgu Mureș este un oraș cu tradiție în fotbalul românesc”, a declarat Sdrobiș, care la începutul sezonului antrena Jiul Petroșani. Amănunte în pagina 5.

CONCRET

DE OVIDIU IOANIȚOAIA

Noul val

Se impune să remarcăm că, față de primele etape ale sezonului în curs, arbitrajul din Divizia A s-a îmbunătățit simțitor în sensul în care, și dacă au mai existat probleme, ele n-au mai avut nici amploarea, nici dramatismul de altădată. Cu atît mai mult se cuvine subliniat revirimentul cu cît, arătînd îndrăzneală și discernămînt, CCA a promovat în săptămînile din urmă cîțiva tineri, ale căror apariții, deși nu ferite de ezitări, s-au dovedit promițătoare. Iată de ce, după ce l-am dojenit sau criticat cu asprime pe Nicolae Grigorescu, să convenim că timișoreanului i se cuvine acum un cuvînt de laudă, însoțit de îndemnul de a rămîne pe aceeași linie, de a continua.

Nu pretinde nimeni că acești arbitri n-au mai călcat și strîmb, din care motiv Ștefan Erdei s-a ales cu o suspendare, iar Robert Dumitru n-a mai primit delegări. Lipsiți de experiență, propunîndu-și să strunească fotbaliști mai vîrstnici decît ei și, de regulă, reușind, Alexandru Băjan, Teodor Crăciunescu și, aruncat în foc sîmbătă, Orlando Trandu au pășit cu dreptul, chit că li s-a întîmplat să interpreteze regulamentul uneori prea drastic, iar alteori prea naiv. Debutanți fiind, ei acuză mai ales defecțiuni în colaborarea cu asistenții, Băjan, de pildă, lăsîndu-se păcălit de semnalizările venite de la margine atît în meciul dintre Național și Petrolul, cît și, deunăzi, în cel dintre Farul și Astra. Dar asta, cel puțin pentru moment, se mai iartă și se mai uită, deoarece nici un drum nu începe ușor. Adevărul e că, prin comparație cu așa-zișii senatori din arbitrajul nostru, acești tineri dețin un avantaj de netăgăduit, credibilitatea, în virtutea căruia, și cînd greșesc, nu pot fi bănuiți de șmecherie, de jocuri de culise. Tocmai pentru că un cavaler al fluierului novice, dar cinstit, e de preferat unuia expert, dar corupt, noul val merită din plin sprijinit.

OLTCHIM S.A.
Divizia Materiale de Constructii
OLTPAN - panouri termoizolante pentru pereti si acoperis, compuse din doua placi de tabla nervurata intre care este injectata o izolatie de spuma poliuretanica rigida .

POSIBILITATEA VOPSIRII SUPORTILOR DIN TABLA IN CAMP ELECTROSTATIC
CEL MAI SCAZUT COEFICIENT DE TRANSFER TERMIC
GREUTATE PROPRIE REDUSA
50 % ECONOMIE LA ENERGIA NECESARA INCALZIRII AMBIENTALE
S.C. OLTCHIM S.A.-Divizia Materiale de Constructii
Str. Uzinei Nr. 1, 1000 Rm. Vâlcea
Tel: 050-735472; 731517 Fax: 050-731518
E-mail: ramplast@oltchim.onix.ro
Noi oferim garantie de secole !
OLTPAN
Panouri termoizolante tip sandwich

OMV energyeXtra
În plus, e extra energie!
Mulțumit deplin. OMV

INTERVIU

“Piţi îi învaţă, dar jucătorii ori nu înţeleg, ori nu pot”

Gigi Becali spune că, în ciuda rezultatelor nesatisfăcătoare ale echipei, nu e supărat pe jucători şi că va continua să investească la Steaua pînă cînd îşi va atinge idealul, disputarea unei finale de Champions League

Cătălin Ţepelin

Principalul finanţator al "roş-albaştrilor" îşi maschează aproape perfect dezamăgirea produsă de startul ratat al Stelei în acest sezon. Deşi jocul e în evidentă suferinţă, el evită să acuze jucătorii sau antrenorii pentru ultimele rezultate. În schimb, Gigi Becali îi contrează dur pe suporterii care au cerut demisia lui Victor Piţurcă după eliminarea din turul I al Cupei UEFA, în faţa elveţienilor de la St. Gall

PRO Domnule Becali, ce părere aveţi despre ultimele rezultate ale Stelei? S-a pierdut calificarea în faţa lui St. Gall, apoi a venit înfrîngerea de la Braşov.

Bineînţeles că sînt nemulţumit, dar ce să fac? În campionat nu e o nenorocire, sîntem la două puncte de Rapid. În Europa mai aşteptăm un an, asta e. Ce, acum ne supărăm pe jucători, ne certăm între noi? Echipa a vrut, au fost 5-6 ocazii de gol, însă n-am avut noroc.

PRO Poate fi pus totul pe seama ghinionului?

Da, eu pot spune că a fost ghinion curat. Şi cu St. Gall, şi cu Dinamo Kiev.

PRO Totuşi, aşteptaţi mai mult de la participarea în această ediţie a cupelor europene.

Asta e, eu sînt abia de un an şi jumătate în fotbal. De ce nu vă luaţi de ăia care sînt de 10 ani şi n-au făcut nimic? A, dacă după 4-5 ani rămîn la acelaşi nivel, ridic mîinile şi mă predau, mă las de fotbal.

“Mai aştept un an, doi, trei”

PRO Cui aparţine vina pentru acest debut şters?

Normal, atunci cînd echipa pierde, vinovaţi sînt jucătorii şi antrenorul. Dar ce vină să aibă Piţi? Cred că îi învaţă de bine, dar fotbaliştii ori nu înţeleg, ori nu pot. Orice echipă are şi momente mai slabe, iar eu nu sînt genul de om care să dea în jucători. Ei trebuie ajutaţi acum.

PRO Ce îi reproşaţi lui Victor Piţurcă?

Ce aş putea să-i reproşez eu? Mi-a luat campionatul, mi-a adus jucători foarte valoroşi, aşa cum nu mai are nici o echipă din ţară. Eu pot să bag fără grijă bani la Steaua, pentru că el îmi dă garanţia că vom face trupă bună, cu care să-mi îndeplinesc idealul, acela de a juca o finală de Champions League. Am resurse să ţin echipa 20 de ani fără să vînd vreun jucător. Am un ideal şi nimeni nu mă poate opri din drumul meu. Mai aştept un an, doi, trei, eu sînt alergător de cursă lungă.

PRO Piţurcă e acuzat că a înlăturat jucătorii cu personalitate, ca Radu Niculescu şi Vlădoiu.

Personalitatea se arată pe teren, nu în vestiar, să fie clar! Ce, la echipele mari de afară jucătorii comentează? Ei sînt plătiţi să joace fotbal şi să asculte de antrenor.

“Fac ce vreau!”

PRO După eliminarea în faţa elveţienilor, tot stadionul a strigat «Demisia!». Ce părere aveţi?

Să strige «Demisia» pe banii lor, nu pe ai mei! Le înţeleg supărarea, sînt fanatici şi vor mai mult de la echipă, dar nu aşa se face treabă. La primul eşec, gata, cer demisia.

PRO Şi dumneavoastră aţi fost înjurat.

Nu sînt sănătoşi la cap, de ce mă înjură pe mine? Ce, am furat bani de la Steaua? Eu am băgat bani la Steaua. Într-un an şi jumătate am investit 4 milioane de dolari, iar alţii care îşi spun patroni au băgat în 10 ani doar 20-30 la sută din suma asta.

PRO În ce relaţii sînteţi cu Victor Piţurcă şi Viorel Păunescu?

Excelente.

PRO Dar se spune că ei v-au recomandat să apăreţi mai rar în presă, pentru că, prin stilul dumneavoastră, stricaţi imaginea clubului.

Eu apar în presă cînd vreau, să fie limpede! Nu poate să-mi impună nimeni nimic. Partenerii mei de la Steaua mă ştiu că sînt libertin şi fac ce vreau. Oricum, zvonurile astea sînt încercări de a produce discordie între noi, însă ar fi bine ca duşmanii să nu se mai chinuie, că totul e în zadar. Într-adevăr, nea Viorel mi-a spus părinteşte că ar fi bine să nu mă mai cert cu lumea, că-mi stric imaginea mea, nu a clubului. Dar eu mă cert pentru Steaua, nu pentru mine! Am intrat în fotbal pentru imagine şi acum sînt dispus să mi-o stric pentru binele Stelei.

“Ce as putea să-i reproşez eu lui Piţurcă? N-am de ce să-l critic. A cîştigat campionatul în primul an şi a adus jucători de valoare, de viitor”

“Mă asteptam mai repede să mor decît să fim eliminaţi de Saint Gall. Dar acum ce să facem, să luăm gîtul jucătorilor? Ei trebuie acum încurajaţi, nu loviţi”

De ce nu vorbeşte Piţurcă

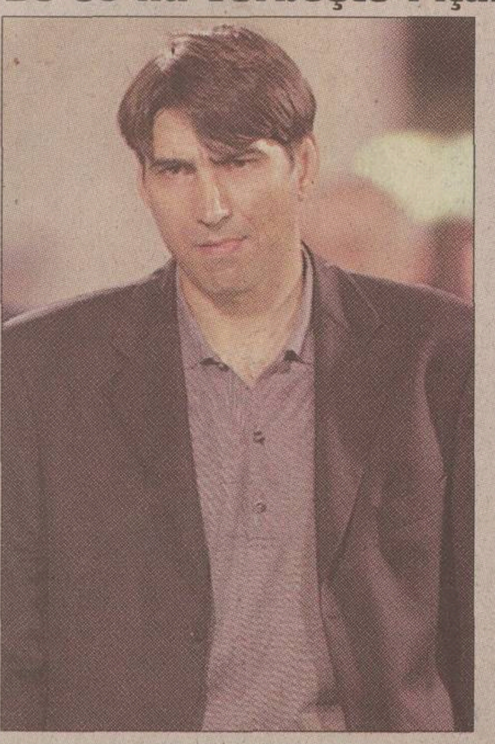

ProSport a încercat să obţină ieri părerea lui Victor Piţurcă *(foto)* despre ultimele prestaţii ale Stelei, însă managerul general al “roş-albaştrilor” a refuzat dialogul, aşa cum de altfel o face încă din luna iulie. Motivele pentru care antrenorul nu vrea să vorbească în ProSport despre echipa din Ghencea au fost expuse chiar de el: “După întoarcerea din cantonamentul efectuat în Olanda am acordat ziarului vostru un interviu care n-a fost reprodus integral. Aţi scos partea în care eu acuzam «Gazeta Sporturilor» şi pe Dumitru Graur că fac o campanie împotriva Stelei. Nici nu aţi publicat comunicatul clubului, în care interziceam accesul aceluiaşi ziar la antrenamente şi conferinţe. Apoi, aţi mai scris că eu le-am impus jucătorilor să nu vorbească deloc cu presa. Nu e adevărat, iar dacă ei susţin asta, înseamnă că mint! În plus, eu n-am scos clauzele din contracte ca să avem jucătorii la mînă, ci pentru că acestea erau total defavorabile clubului”. ProSport a găzduit explicaţiile lui Victor Piţurcă, dar nu-şi va modifica principiile editoriale. Conform acestora, paginile ProSport nu pot fi folosite pentru a găzdui replici ale personajelor care se consideră atacate de către alte publicaţii. Singurele drepturi la replică din ziar sînt cele referitoare la articole apărute în ProSport.

DINAMO / INTERVIU

Marin s-a făcut rău

Antrenorul spune că are acceptul conducerii pentru a alcătui echipa doar după randamentul jucătorilor, avertizînd că toţi cei care nu vor respecta ce li se cere vor trece pe banca de rezerve, indiferent de nume

"De acum înainte, cine nu va accepta concurenţa la Dinamo şi va încerca să deterioreze atmosfera, nu va avea decît de pierdut"

Justin Gafiuc

Domnule Marin, cum se explică startul dezamăgitor al lui Dinamo?

E de spus, în primul rînd, că jocul prost al echipei durează de anul trecut. În prima parte a sezonului precedent s-au înregistrat rezultate mult mai slabe decît acum, dar nu s-au mai lansat atîtea atacuri foarte dure, precum cele la adresa mea. Înainte de startul sezonului s-a efectuat o campanie de transferări, cu care toată lumea a fost de acord. Au fost vizaţi jucători care să completeze posturile deficitare şi s-a ajuns la aducerea unor nume de marcă, precum Niculescu sau Sabin Ilie. Au venit însă cu un grad diferit de pregătire fizică şi tactică raportat la cerinţele de aici.

Mai concret?

La fostele lor echipe jucau numai 3-4 partide decisive pe campionat, cu Steaua, Dinamo şi Rapid. Aici însă ritmul este mult mai susţinut şi fiecare meci se dispută sub o tensiune maxime. Există o barieră psihică deosebită, pe care, dacă nu o depăşeşti, e dificil să faci faţă etapă de etapă. Din păcate, nu am reuşit să trecem peste acest obstacol, cu toate că avem şi jucători cu experienţă, dar sînt şi fotbalişti care au stat pe margine mult timp. Stîngă, de exemplu, după o pauză de un an, nu se adaptează deocamdată ritmului şi acuză din plin jocurile programate din 3 în 3 zile. Sabin are şi el în spate vreo 5 luni de lipsă de competiţie şi nu va fi uşor să-l repunem pe linia de plutire.

Cum aţi răspunde acuzelor că aţi impus la Dinamo un sistem tactic fără eficienţă?

Antrenorul alege sistemul în funcţie de calităţile jucătorilor pe care-i are la dispoziţie. În urmă cu doi ani, cînd Dinamo a luat titlul, se juca şi 4-4-2, şi 4-3-3, dar exista un lot cu care se putea jongla. În atac se mergea pe tripleta Mihalcea - Vlădoiu - Mutu, iar Niculae era rezervă. Gîndisem acum că sistemul cu libero poate da un plus de siguranţă echipei, dar, din păcate, n-a fost aşa, indiferent de jucătorul care a evoluat ca ultim apărător.

Ce-i cu Prunea?

Nimic. Avem trei portari în lot, există o concurenţă corectă şi apără cel mai în formă. De altfel, înainte de returul cu Grasshopper, am avut o şedinţă în care, împreună cu conducerea, am stabilit două lucruri esenţiale: concluziile se vor trage abia la finalul turului, cu condiţia să fim în cărţi pentru titlu, şi nu mai există titulari de drept. Am primit mînă liberă să fac echipa doar după prestaţia de pe gazon, indiferent de nume. Sîntem însă în ultima fază, în care nu vom mai miza pe sfaturi şi vorbă bună, ci vom impune anumite lucruri. Dacă jucătorii nu vor îndeplini sarcinile, vom găsi fotbalişti care să pună în practică exact ceea ce li se cere să facă.

De ce la Dinamo nu mai funcţionează fazele fixe, care mergeau "ceas" la Petrolul sau Astra?

Ne lipseşte exactitatea în fazele fixe, iar principala cauză este execuţia slabă. Aş vorbi aici şi despre faptul că pressingul nu funcţionează deloc, deşi am reuşit să fac asta la alte echipe mai mici şi nu cu jucători atît de bine cotaţi precum cei de la Dinamo. E adevărat că stăm bine la capitolul fizic, drept dovadă că reprizele secunde ne-am descurcat mai bine, dar sîntem deficitari la precizie, hotărîre şi determinare în duelurile unu la unu.

Este Onuţ un jucător favorizat de Ion Marin?

Onuţ şi Pîrvu sînt jucători cu care am lucrat şi la Petrolul, sînt crescuţi de mine. Cînd a venit la Dinamo, Onuţ era recomandat de evoluţiile foarte bune de la Ploieşti, unde marcase 15 sau 16 goluri! Eu nu eram la echipă cînd a fost adus, l-am găsit în lot, dar n-are rost să discutăm în aceşti termeni: jucătorii mei sau jucătorii altora. E o optică greşită şi nu duce decît la deteriorarea atmosferei. Sînt jucătorii lui Dinamo. E anormal să mergem pe presupuneri că fiecare are 3-4 jucători. Aşa nu se va face niciodată o echipă.

"Singura mea durere e că n-am reuşit să îmbunătăţim jocul şi să creăm o siguranţă a rezultatelor pe toate fronturile"

MEDIAFAX FOTO

N-A RUPT TRADIŢIA ELIMINĂRILOR DIN EUROPA. Ion Marin n-a reuşit să ducă pe Dinamo într-un tur superior al Cupei UEFA, "cîinii" ratînd de 9 ani consecutiv toate disputele continentale

NOCTURNA NAŞTE CONFLICTE ÎN PRM

Preşedintele LPF, Dumitru Dragomir, care este şi vicepreşedintele Comisiei de Industrie şi Turism din Parlamentul României, s-a certat la cuţite cu colegul său de partid de la PRM, Anghel Stanciu, preşedintele Comisiei de Învăţămînt şi Sport. Scandalul s-a născut în urma discuţiilor privind proiectul de lege 14/2001, care prevede scutirea de la plata drepturilor de import a comisionului vamal a unor bunuri necesare modernizării complexului sportiv Dinamo Bucureşti. Mai precis, este vorba de banii aferenţi punerii în practică a instalaţiei de nocturnă. Acest conflict a intrat în atenţia grupului parlamentar PRM, în proporţie mare ceilalţi membri ai formaţiunii fiind de acord ca FC Dinamo să beneficieze de această Ordonanţă de Guvern. De precizat că Anghel Stanciu este unul dintre invitaţii permanenţi ai FRF la meciurile naţionalei României în străinătate. Fundaţia pentru stîlpi a nocturnei pentru Dinamo este realizată, stîlpii sînt aduşi, aşteptîndu-se doar instalaţia propriu-zisă din străinătate. Oficialii clubului anunţaseră că nocturna va fi gata pînă la sfîrşitul acestui an. *(Florin Gongu)*

"CÎINII" PLEACĂ MÎINE LA LISABONA

Dinamo va juca joi la Lisabona meciul amical cu Sporting, partidă prevăzută în contractul de transfer al lui Marius Niculae la echipa antrenată de Bölöni. "Alb-roşiii" vor pleca mîine de la ora 16:10 cu o cursă de linie a companiei Swissair, delegaţia urmînd să fie condusă de managerul general Cornel Dinu. Echipa va locui la "Radison", un hotel de 5 stele. *(Valentin Damian)*

DINAMO ÎŞI CAUTĂ PREPARATOR FIZIC ÎN ITALIA

Cornel Dinu, managerul general al lui Dinamo, însoţit de Vladimir Cohn, vicepreşedintele Consiliului de Administraţie, a plecat ieri dimineaţă în Italia. Cei doi se vor opri la Milano şi posibil la Florenţa, misiunea dinamoviştilor fiind, se pare, aceea de a găsi un preparator fizic pentru echipă. Ultimul care a ocupat această funcţie este Constantin Niculae, tatăl internaţionalului român de la Sporting.

ACTUALITATE

Vot de încredere pentru Săpăligă

Victoria cu Bacăul l-a menţinut momentan în funcţie pe Ion Marin, însă şi Mircea Rednic este o soluţie studiată de conducerea "cîinilor"

Eduard Apostol
Valentin Damian

Înfrîngerea Stelei la Braşov şi remiza din Giuleşti a Rapidului a apropiat Dinamo de vîrful clasamentului, calmînd, pentru moment, spiritele în Ştefan cel Mare. Totuşi, urmează şedinţa Consiliului de Administraţie al clubului în care se vor analiza rezultatele "alb-roşiilor" din acest sezon, în special ruşinoasa eliminare în faţa lui Grasshopper. Aceasta va avea loc pînă la sfîrşitul săptămînii, însă nu se va trece la măsuri radicale, antrenorul Ion Marin urmînd să fie confirmat în funcţie cel puţin pînă în iarnă. Pe de altă parte, "cîinii roşii" studiază mai multe variante privind succesorul lui Săpăligă pe banca tehnică. Dacă soluţia aducerii unui antrenor italian, prin intermediul impresarului Ioan Becali, rămîne în picioare, Dinamo mai studiază şi varianta Mircea Rednic, actualul tehnician al Bacăului. Chiar Dan Matei Agathon, membru în Consiliul de Administraţie, a admis duminică seară la "Procesul Etapei" că politica lui Dinamo se axează în principal pe readucerea fostelor glorii în Ştefan cel Mare spunînd că Rednic va reveni la echipa unde s-a consacrat. Totuşi o piedică în calea revenirii lui Rednic la "alb-roşii" este aceea că în contractul său cu echipa moldoveană este stipulată clauza conform căreia nu poate părăsi gruparea lui Sechelariu decît pentru echipa naţională!

În acest moment, pentru Ion Marin este important să menţină echipa la un nivel care să-i ofere şanse pentru titlu. Victoria cu FCM Bacău a fost ca un calmant, dar caria există în continuare, întrucît Dinamo nu arată ca o trupă care să aibă continuitate în rezultate, iar ieşirea prematură din Cupa UEFA, coroborată cu jocul slab al echipei, i-a dezamăgit pe conducătorii din Ştefan cel Mare care sînt nemulţumiţi că investiţiile făcute în vară în rîndul jucătorilor nu se observă deloc. Pentru Lupescu şi compania urmează patru meciuri de foc: cu U Craiova şi Gloria, în deplasare, respectiv FC Naţional şi Steaua, ultimele pe propriul teren, foarte importante pentru viitorul lui Săpăligă. În cazul unor eşecuri, conducerea clubului s-a gîndit şi la o soluţie de criză, aceea în care "secundul" Cornel Ţălnar să devină principal.

SPECTATORUL ETAPEI

"Vreau să joc fotbal la Dinamo!"

În fiecare etapă ProSport premiază cu 1.000.000 de lei un spectator surprins de fotoreporterii noştri pe unul din stadioanele Diviziei A. Duminica trecută, cîştigătorul a fost ales la meciul Dinamo - FCM Bacău, 4-2. El se numeşte Costel Dinu, are 9 ani, este dinamovist şi se duce la toate partidele echipei din şoseaua Ştefan cel Mare, atunci cînd se dispută în Bucureşti. "Merg de 3 ani la meciurile lui Dinamo, iar cînd o să mai cresc vreau să joc fotbal la ei. Acum sînt la Palatul Copiilor, pentru că la echipele de copii de la Dinamo trebuie să plătesc 350.000 de lei pe lună şi nu am de unde", a mărturisit Costel. Din premiul de 1.000.000 de lei primit de la ProSport îmi iau o pereche de adidaşi pentru fotbal, iar restul îi dau mamei ca să cumpere de mîncare", a spus micul cîştigător, după care a împăturit cu grijă banii primiţi şi i-a strecurat în buzunar.

PREMIU

Un pompier de milioane

Plutonierul major Ştefan Ion va cumpăra de cei 200 de dolari primiţi de la ProSport haine şi rechizite pentru cei trei copii ai săi

Floriana Iacob

Săptămîna trecută, la meciul dintre Rapid şi PSG, cînd nocturna a căzut şi tot stadionul a rămas în beznă, primul om care a făcut lumină pe "Giuleşti" cu ajutorul unui reflector a fost plutonierul major al brigăzii de pompieri Dămăroaia, Ştefan Ion **(foto)**. Pentru iniţiativa sa, el a fost premiat ieri de ProSport cu 200 de dolari, exact suma pe care ar fi trebuit să o achite Rapidul pentru a închiria un generator de rezervă.

Ştefan Ion este căsătorit, are trei băieţi şi locuieşte într-un apartament de serviciu pe calea Călăraşi. Banii oferiţi de ProSport reprezintă salariul său pe două luni. "N-am cîştigat niciodată pînă acum, poate pe vremuri, la loz în plic, dar sume mici. Primul lucru pe care o să-l fac este să le cumpăr copiilor haine şi rechizite pentru la şcoală, iar cu restul o să iau ceva pentru mine şi soţie", a spus cîştigătorul. Despre reacţia pe care a avut-o familia sa la aflarea veştii că a cîştigat 200 de dolari, Ştefan povesteşte că "cei mici au fost foarte bucuroşi. Ei au făcut cel mai mare haz. Se amuzau pe seama mea spunînd: «Uite-l pe tati ce bine arată în ziar». De fapt, toţi ne-am bucurat pentru aceşti bani".

Ştefan Ion este pompier din 1991 şi a mărturisit că, deşi ţine cu Steaua, pînă acum a fost chemat la datorie doar pe stadioanele din Giuleşti şi Ştefan cel Mare. "Chiar şi duminică am fost pe Rapid la meciul cu FC Naţional. Ne-am mobilizat şi mai bine de data asta, dar din fericire nu s-a întîmplat nimic. Îmi pare rău că nu am avut ocazia să merg în Ghencea, pentru că de zona aia răspunde o altă brigadă", precizează cîştigătorul.

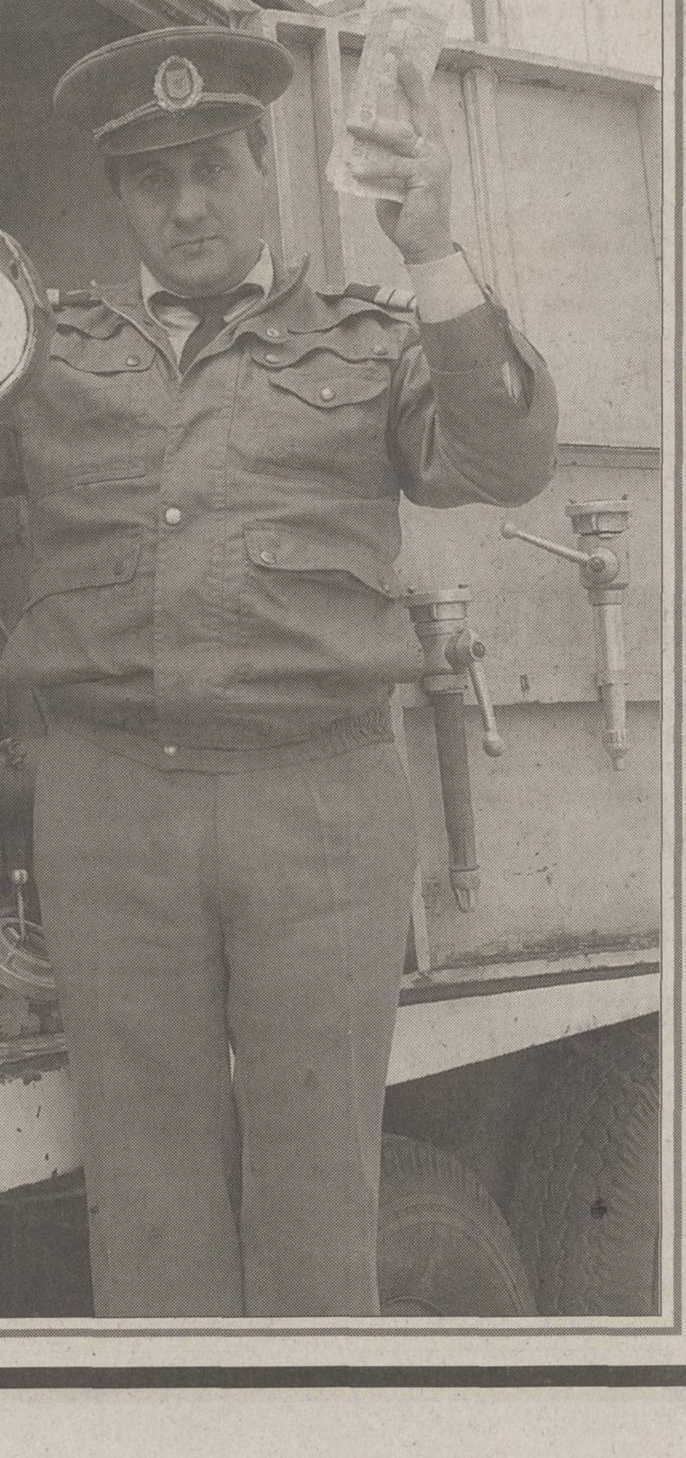

MEDIAFAX FOTO

RAPID

Obiectivul lui Hizo

Antrenorul giuleştenilor aşteaptă ca următoarele 4 meciuri să consolideze poziţia de lider a giuleştenilor şi să marcheze distanţarea de Steaua

Radu Oprişan
Cristi Zagaradniuc

Egalul obţinut de FC Naţional duminică seara în Giuleşti este privit de către rapidişti drept un semieşec, mai ales prin prisma faptului că o victorie ar fi însemnat distanţarea la 4 puncte de Steaua. Cu toate acestea, Viorel Hizo nu se grăbeşte să facă un capăt de ţară din faptul că jucătorii săi nu au reuşit să marcheze în poarta apărată de Vintilă.

"Depinde şi cum priveşti situaţia. La modul la care au fost solicitaţi fotbaliştii noştri în ultimul timp eu spun că treaba a ieşit bine", comentează antrenorul Rapidului, amintind că giuleştenii au avut programate 5 jocuri în 15 zile. Marele regret al său este că nu a reuşit amînarea meciului de la Craiova. La acea partidă s-au accidentat Perjă şi Chiriţă şi s-a acumulat oboseala accentuată în partida retur cu PSG, atunci cînd a cedat şi Niţă. La jocul cu FC Naţional, Hizo a fost nevoit să apeleze la fotbalişti de la "satelitul" Magnetica, precum Tibi Bălan, şi să treacă pe foaia de arbitraj numai 5 rezerve. "E normal să îmi pară rău că nu am cîştigat cu Naţionalul, pentru că ne puteam distanţa puţin de Steaua. Dar nu pot să mă declar chiar nemulţumit în condiţiile astea", spune antrenorul giuleştenilor. Un alt aspect care lasă loc de discuţii este eficacitatea Rapidului pe teren propriu, acolo unde, după trei partide cîştigate cu 1-0, a venit acest scor nul. Viorel Hizo recunoaşte că există o anumită problemă în acest sens. "Nu poartă toată vina Pancu şi ceilalţi atacanţi. Este o deficienţă şi la construcţie, şi e explicabil gîndindu-ne că lipsesc 5 jucători din echipa de bază".

Tehnicianul rapidist se gîndeşte că titlul neoficial de campioană de toamnă nu ar fi un obiectiv fantezist. "Este foarte important ce se va întîmpla în următoarele 4 meciuri. Atît pentru noi, cît şi pentru Steaua, care joacă în Giuleşti şi la Dinamo. De asemenea, nici echipa din Ştefan cel Mare nu a ieşit din cursă", mai spune Hizo.

RAPID 0 - 0 FC NAŢIONAL

Antrenor
Viorel Hizo
1. Dolha ★★
2. Stanciu ★★
5. Raţ ★★
6. Şoavă ★ (15. Bratu, 79)
7. I. Voicu ❐ (20. Răducan, 42) ★
9. Şumudică ❐
10. Schumacher ★★ (11. Bogdanovici, 76)
16. N. Constantin ★★
17. Măldărăşanu ★
19. Pancu (cpt.) ★
21. Mutică ★★

Rezerve
12. Anghel, 26. T. Bălan

Arbitru
Al Deaconu ★★★
Asistenţi
Ad. Vidan ★★★
N. Marodin ★★★
(toţi din Bucureşti)
Cartonaşe galbene
Ad. Matei (5), N. Constantin (10), Schumacher (20), Curt (45), Caramarin (70), G. Coman (83), Vintilă (89)
Spectatori 7.000
La tineret 3-1

Antrenor
Cosmin Olăroiu
99. Vintilă ★★
3. Ad. Mate (cpt.) ★★★
4. Curt ★★
7. Carabaş ★★
8. Caramarin ★★ (6. Potocianu, 80)
17. Papură ★★★
18. Ov. Petre ★★
19. Mitrovici ★
20. P. Marin ★ (2. Iordache, 62) ★★
27. G. Popescu ★★★ (28. G. Coman, 83)
29. Sg. Radu ★

Rezerve
12. Popa, 5. Falub, 21. Olah, 23. Ceka

Filmul meciului
● Min. 16, P. Marin a recuperat o minge la centrul terenului, a pasat la Caramarin în careu, acesta a şutat în diagonală, mingea a ajuns la Mitrovici, care a luftat în 3 metri ● min. 55, una din primele ocazii rapidiste cu Raţ la centrare, nerecepţionată de Măldăraşanu, *aflat în poziţie favorabilă ● min. 56*, tot Măldărăşanu a ameninţat buturile adverse cu un şut peste transversala porţii apărate de Vintilă ● min. 61, Caramarin a centrat de pe dreapta, reluare cu capul a lui Mitrovici, prilej pentru Dolha să se remarce ● min. 77, greşeală mare a lui Şoavă care a pierdut mingea la 25 de metri de poartă, numai că Sergiu Radu nu poate duce sprintul pînă la capăt ● min. 83, pivotare a lui Şumudică, şut peste transversală

❐ Foarte slab ★ Slab ★★ Satisfăcător ★★★ Bun ★★★★ Foarte bun ★★★★★ Excelent

R.A. - A.P.P.S. SALA PALATULUI
Va invită să vizitaţi expoziţia specializată cu vânzare
EXPO SPORT 2001
2 - 5 octombrie 2001
unde puteţi achiziţiona la preţuri promoţionale echipamente şi accesorii sportive şi turistice; aparatură pentru dotarea sălilor de sport; mobilier sportiv; trofee şi cupe sportive.
Program de vizitare: 2, 3, 4 octombrie 2001 10.00 - 18.00
5 octombrie 2001 10.00 - 14.00
Relaţii suplimentare la telefon: 311.11.99; 311.11.77; 313.13.41

IMAGINEA ZILEI

Fanii cifrelor

Supăraţi pe insuccesele echipei lor, fanii Stelei au afişat la Braşov un banner pe care au scris, folosind cifre în loc de litere, că lor le pasă

Dacă e marţi, e Ion Cupen

Piţurcă, salvatorul Piteştiului!

Solicitaţi de reporteri după catastrofala apariţie a echipelor româneşti pe drumurile europene, Mircea Sandu - Naşu' vorbea despre slaba pregătire a antrenorilor noştri, în timp ce Dumitru Dragomir - Corleone amintea de exodul jucătorilor spre alte zări. Într-adevăr, instruirea după ureche şi hemoragia talentelor pot fi cauze certe ale stagnării. Antrenorii sînt depăşiţi şi blocaţi profesional, cu cît mai goi pe dinăuntru, cu atît mai "expresivi" pe marginea terenului unde majoritatea se comportă ca nişte saltimbanci ce dau în clocot. Iar samsarii din fruntea cluburilor vînd fără discernămînt, insensibili la imaginea şi perspectiva fotbalului nostru, mînaţi doar de pofta unor cîştiguri palpabile. Ar mai fi şi alte pricini pe care le înşir cu sentimentul neplăcut că nu se vor rezolva niciodată. Pentru că fiecare trupă defilează în pasul pe care şi-l alege. Pentru că din rumeguş nu se poate pritoci niciodată un vin nobil. Şi pentru că e imposibil să ţinteşti fruntea clasamentului în fotbal, acest tiranic fenomen social fătat de o distracţie nevinovată, atît timp cît la alţi indicatori, ca venit mediu, speranţă de viaţă, potenţial cultural, productivitate economică, te afli la retrogradare. Menţionez, deci: mafia blaturilor, cîrdăşia arbitrilor, batjocorirea copiilor şi juniorilor, nepotrivirea dintre beneficii şi randament, golănia generalizată. Despărţindu-ne de visul european, să ne întoarcem însă la oile noastre negre.

Exilatul Vlădoiu a adus un suflu nou la FC Argeş. Tot Piteştiul îi este recunoscător lui Piţurcă de a se fi debarasat de un jucător puternic şi activ care nu ştie să trişeze, întors în sfîrşit la matcă. Cu Jean în jug, Argeşul are alt tonus. Vlădoiu şi cînd joacă prost contează enorm fiindcă atîrnă greu în balanţă. Alături de el micul Iordache, un junior cu stofă de golgeter tehnic şi îndrăzneţ, se va simţi în siguranţă ca un mînz lîngă mama lui.

Ruşinat pe scena internaţională, Dinamo ar vrea să se reabiliteze într-un meci lejer, de vacanţă, în compania Bacăului. Băcăuanii n-au onorat imortalizarea lui Dumitru Sechelariu, care nu s-a sfiit să şteargă de pe frontispiciu numele unui mort căzut în linia întîi, propunîndu-şi-l pe al său colcăind de viaţă, bunăstare şi tupeu. Bacăul a semănat cu o baltă la care au pescuit colegii lui Florentin Petre, unde toţi peştii pluteau cu burta în sus electrocutaţi, cu excepţia unuia din specia Iftodi ce reuşea să mai dea din coadă.

Isprăvindu-se gluma cu Internazionale antrenîndu-se sub Tîmpa numai ca să admire hotelul lui Adi Ilie, Braşovul a redevenit serios în campionat. A tocit cu răbdare colţurile ascuţite ale Stelei, transformînd-o din vechiul pinten dureros într-o jucărie decorativă. Sufocată printr-un marcaj insistent şi generoasă dublare a apărătorilor gazdă, campioana a fost mai docilă ca oricînd. S-a simţit îngrădită în atac şi vulnerabilă în defensivă, unde experimentele se ţin lanţ. Au diferit şi stările de spirit. Steaua îşi asupreşte slujitorii cînd nu iau poziţia de drepţi, Braşovul tocmai s-a împăcat cu Andrasi şi Vasc, veteranii săi.

La marele rodeo al Diviziei A, UM Timişoara vine călare pe un asin. În ingenuitatea sa fără margini se adresează primului vameş întîlnit în cale convinsă că a dat peste un învăţător. Ea şi-a agăţat speranţele de salvare de pulpana surtucului lui Gigi Staicu. Nu ştie că Gigi Staicu e un anacronic, cîndva un as al fotbalului combinativ, dar nu pe gazon ci pe tăblia unei mese de taină la Capşa. Coclit multă vreme apoi prin cabinele juniorilor şi în birourile FRF, el se întoarce acum în primul plan ca un mecanic de moară de vînt chemat să repare un computer.

ŞOAPTELE SPORTULUI

URMEAZĂ DĂNCIULESCU?

Piţi şi Gigi, cei doi oameni care taie şi spînzură în Ghencea, au făcut ce-au făcut şi s-au debarasat pînă acum de doi atacanţi de prima mînă, Radu Niculescu şi Jean Vlădoiu. Duminică, la Braşov, Gigi Becali s-a arătat extrem de nemulţumit de Dănciulescu, pe care l-a boscorodit în toate felurile din înaltul tribunei. Să fie ăsta un semn că Steaua se pregăteşte să arunce peste bord încă un atacant? Situaţie în care atunci Piţurcă va rămîne cu doi accidentaţi, Neaga şi Luca, şi cu un marinar al şoselelor, Claudiu Răducanu, cel care conduce iahturi pe autostradă. Ultimul pe listă, cu voia dumneavoastră, e chiar fiul lui Piţi, Alexandru.

PREMONIŢIA LUI GRIGORESCU

În etapa abia încheiată, arbitrajele n-au ridicat mari probleme, în schimb, unele delegări, da. E cel puţin ciudat cum la un meci pe teren propriu al unei echipe aflate în zona retrogradării (Ceahlăul, locul 13) contra uneia din plutonul fruntaş (Bistriţa, locul 3) n-a fost delegat un ecuson FIFA. Nicolae Grigorescu, şeful arbitrilor români, a trimis sub Pietricica un debutant, Orlando Trandu, care pe deasupra mai e şi timişorean de-al său. Ceea ce denotă că preşedintele CCA ştia dinainte de blatul care urma să aibă loc pe stadionul nemţean. Cine a spus că Grig e aproape de sufletul preşedinţilor nu prea s-a înşelat!

SENSURI

DE CRISTIAN GEMBAŞU

Drumul spre fericire

Retrasă din activitatea competiţională, campioana olimpică şi mondială Maria Olaru a petrecut o lună în Austria, la Klagenfurt, unde a lucrat ca antrenoare la un important club de gimnastică. Fosta stea a lotului olimpic a suportat greu depărtarea de casă, liniştea orăşelului austriac şi atitudinea neprofesionistă a micilor sale eleve

Amintiri din copilărie. Fetiţe bălaie, motocei, poale-n brîu, vreun Nică a lui Ştefan a Petrei. Rufe spălate în albia rîului. Năzbîtii, colinde, primele zile de şcoală, nuiaua botezată necreştineşte Sfîntu' Nicolae. Humuleşti, Oneşti, Fălticeni, Bîrlad. Tsukahara cu aterizare perfectă la Deva. Antrenament, şcoală, somn, masă, iar antrenament, iar somn, iar şcoală, mai rar masă. Campionate naţionale, internaţionale, mondiale, olimpiadă. Medalii, lauri, premii în bani, kilometri de cozonaci şi cîrnaţi al căror gust nu-l vor afla decît peste ani, decoraţii, apocrife academii ale vedetelor. Retragere. Trecere în rezervă, fiindcă gimnastica e militărie alternativă.

Din gimnastică se iese la pensie la 18 ani. La 19, cît are acum Maria Olaru, prima experienţă a meseriei de antrenoare s-a consumat. Componentă pînă nu demult a trupelor speciale pe care Octavian Belu le desantează periodic la mondiale şi olimpiade, fălticineanca a petrecut o lună la Klagenfurt, în Austria, unde a antrenat fete cu vîrste cuprinse între 9 şi 14 ani. Prima experienţă în meserie a tinerei antrenoare a însemnat şi contactul cu o altă lume. Şocul a fost amplificat de liniştea apăsătoare a urbei şi de atitudinea superficială a puştoaicelor de-acolo.

Româncei nu i-a plăcut Klagenfurt pentru că era un "oraş mort". "Nu prea vezi oameni pe străzi şi ăia care sînt merg numai cu maşina. (...) În orele dintre antrenamente mi-era urît să mă duc acasă şi rămîneam în sală, unde mă pregăteam singură cîte trei ceasuri", zice fosta mare campioană, mistuită de dorul plaiurilor natale, motiv pentru care în primele 5 zile ale şederii printre străini n-a mîncat decît un sandviş şi o salată. Dragă, Mărie, în Austria şi, în general, în ţările unde se munceşte cu spor, nu prea te loveşti de oameni pe trotuare. Pe de altă parte, ceea ce numeşti tu "oraş mort" este de fapt aspectul unui aşezări din inima Europei care şi-a păstrat aerul patriarhal, unde lumea trăieşte în bunăstare şi bunăcuviinţă, fără grija zilei de mîine şi gîndul debranşării slobod prin cap. Dacă circulă mai mult cu maşina, nu o fac ca să ne sfideze pe noi, modeştii din Est, ci doar pentru că la ei automobilul e ca sacoşa la noi, nu se desparte nimeni de el. Altfel, poate că ar fi mai potrivit să nu intrăm în comparaţii gen Klagenfurt-Fălticeni ori Viena-Bucureşti.

Româncei noastre i-a mai displăcut în Austria că micuţele sale eleve priveau performanţa ca un hobby. Cea care trecea drept o rebelă în fortăreaţa de la Deva s-a perplexat în faţa aerului nevinovat al unor copile care veneau la sală cu scopul să facă puţină mişcare. Da, Mărie, în lumea aceea fără pietoni sînt puţini cei care îşi sacrifică sănătatea şi copilăria pentru nişte medalii, adică pentru un trai mai bun. Ei au demult un trai mai bun, de ce să-şi stîlcească oasele?

La sfîrşitul celor 30 de zile de contract, Maria se ataşase de fetiţe. În penultima seară le-a gătit sarmale şi mămăliguţă. Puştoaicele au mîncat, apoi şi-au lins degetele mulţumite, fiindcă pe ele nu le aşteaptă Mondialele din Belgia. Poţi ajunge la fericire şi fără să urci pe cea mai înaltă treaptă a podiumului, nu-i aşa, Mărie?

EMOŢII

Comunismul în viziunea lui Ganea

Cine crede că străinii au ceva cu noi...

Cine e convins că noi, românii, meritam o soartă mai bună, nu numai în fotbal, dacă alţii nu ne-ar fi pus piedici...

Cine speră că lucrurile se vor îndrepta într-un viitor apropiat...

Adică noi toţi, de fapt, noi, bolnavii de profunzimi levantine, putem citi cu inima plină interviul lui Ionel Ganea din pagina 9. El este declaraţia de război a profesionistului împotriva profesionismului şi actul prin care un om, altminteri normal, dovedeşte că n-a înţeles nimic din ultimii săi ani de fotbal.

Ganea e sigur că nemţii au ceva cu el. În primul rînd e vorba de antrenorul Magath şi managerul Russman, acesta din urmă folosind, susţine Ganea, "metode comuniste de lucru". În ce constau ele? Nu oferă mai mult de 5 tricouri gratuite fotbaliştilor şi obligă rudele şi prietenii acestora să-şi cumpere bilete de meci. Îngrozitor, într-adevăr! Nimic pe de-a moaca, totul se plăteşte! Russman este un Stalin al marketingului, iar Ganea are tot dreptul să se plîngă de Gulagul în care a nimerit. E un adevărat lagăr de exterminare, în care jucătorii ce cîştigă zeci de mii de mărci pe săptămînă sînt obligaţi să cheltuiască 200 de mărci pentru a oferi suveniruri amicilor.

În fine, lui Ganea i se întîmplă aceste lucruri pentru că "ăştia, aici, nu suportă să vadă unul din Balcani mai bun decît ei!". Aici, cu tot respectul, românul nostru greşeşte. "Ăia" au făcut, probabil, alergie la el. Dar nu pentru că ar fi mai bun, ci pentru că e mai slab decît ceilalţi jucători!

Cătălin Tolontan

CIRIPITURI

Duş în mijlocul naturii

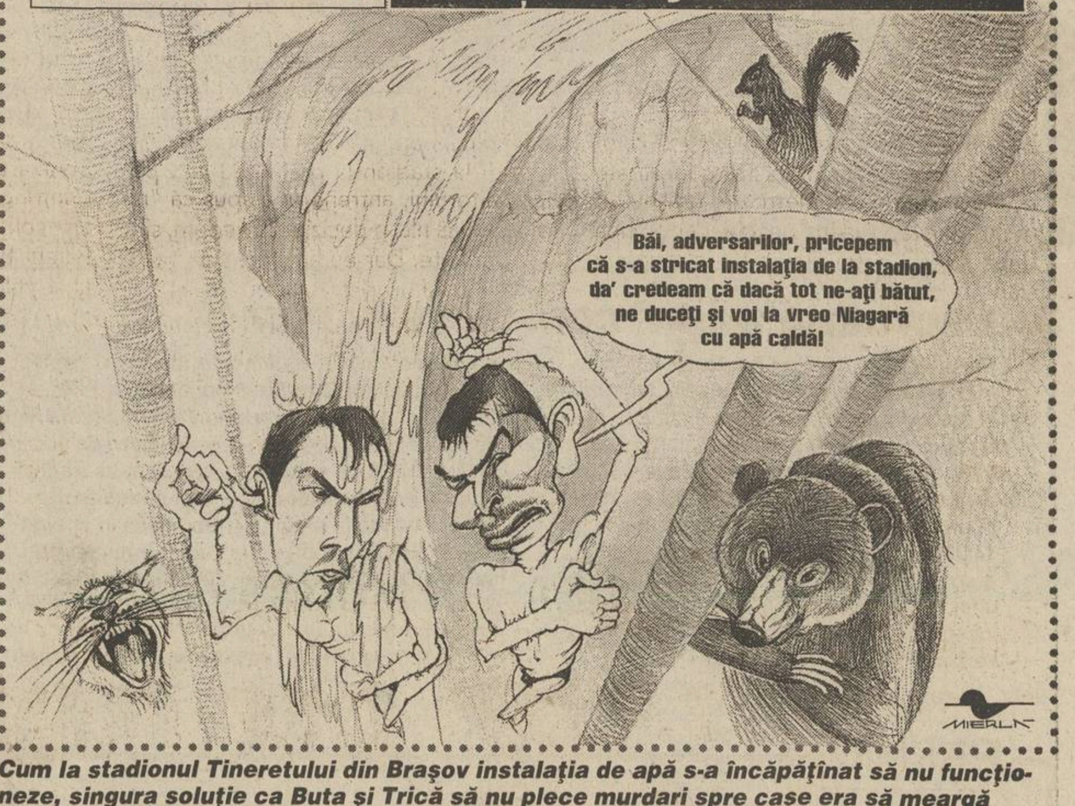

Cum la stadionul Tineretului din Braşov instalaţia de apă s-a încăpăţînat să nu funcţioneze, singura soluţie ca Buta şi Trică să nu plece murdari spre case era să meargă împreună, învingători şi învinşi, la una din numeroasele cascade din munţii înconjurători

COMENTARIU

DE AUGUSTIN ROMAN

Psihoza din Ghencea

Pe zi ce trece, Steaua devine un club întunecat precum figura managerului general Victor Piţurcă pe care-l are. Acesta nu înţelege, din păcate pentru gruparea din Ghencea, că lipsa comunicării nu poate aduce progresul

Portarii Stelei trăiesc o adevărată psihoză. Fiecare gafă capătă proporţii ucigătoare pentru moralul lui Tibi Lung sau al lui Eugen Nae, deşi stîngăciile lor nu sînt mai prejos decît cele recente ale lui Lobonţ, Prunea, Irimia sau ale băcăuanului Ignătescu. În spatele acestor reacţii ale căror victime au căzut Lung şi Nae se află încăpăţînarea atît de păguboasă a lui Victor Piţurcă de a-l ţine pe tuşă pe Martin Tudor, portarul care anul trecut şi-a adus o contribuţie substanţială la cîştigarea titlului. Pot para Lung şi Nae cîte 3 penaltyuri pe meci, că tot sînt certaţi şi huiduiţi la prima minge care le intră în poartă, indiferent dacă au un procent doar de 20 % de vină. Spre ghinionul lor, aceştia nu sînt apăraţi şi nici nu se pot apăra. Pentru că Steaua este în momentul de faţă un club închis, întunecat, exact după chipul şi asemănarea antrenorului. Jucătorii n-au voie să vorbească, iar Piţurcă n-are chef să dea explicaţii, el fiind cel care impune legea tăcerii în Ghencea. Le-a pus pumnul în gură celor care n-au fost de acord cu ideile lui şi n-a contat că s-au numit Radu Niculescu, Vlădoiu sau Ciocoiu. Au deschis gura, au fost aruncaţi peste bord cu sprijinul lui Gigi Becali şi al lui Viorel Păunescu.

Acum Piţi culege roadele furtunii semănate atîta vreme. Suporterii au început să-l conteste, iar presiunea creşte pe măsură ce rezultatele sînt tot mai proaste. Dacă a ajuns şi Gigi Becali să spună, în timpul meciului de la Braşov, "îmi vine să plec acasă", înseamnă că dezamăgirea este mare în Ghencea. Managerul general nu pare să înţeleagă mare lucru din ceea ce se întîmplă în jurul său şi cu echipa sa. Nu-l afectează faptul că imaginea clubului şi a jucătorilor săi se degradează pe zi ce trece, iar capacitatea sa ca antrenor începe să fie pusă sub semnul întrebării. Iar toate acestea nu vin decît din ambiţia sa de a sparge ziduri cu capul, chiar dacă ştie că nu poate, din acelaşi motiv fiind obligat să plece şi de la echipa naţională. Mai devreme sau mai tîrziu va pleca şi de la Steaua probabil în acelaşi mod în care a făcut-o şi de la prima reprezentativă. Pentru că, indiferent cît spune Gigi Becali că va mai investi în "roş-albaştri", va veni o zi în care se va trage linie şi va conta doar ce va rămîne sub ea. Pe un taler stă titlul de campioană, dar pe celălalt au început să se strîngă eşecurile: Liga Campionilor, Cupa UEFA, vedete pierdute, jocul modest, înfrîngerile din campionat, sfidarea propriului public. Dezechilibrul e deja evident, nu-i aşa?

PROVERBE

"Deşi am învins Steaua, continuăm să fim trataţi ca o echipă de provincie"

Patronul Braşovului, **Ioan Neculaie**, nemulţumit că urbea sa nu e capitala ţării

"În timp ce noi am avut numai meciuri dificile, alţii se epuizează în întîlniri «crîncene» cu Ceahlăul"

Antrenorul Rapidului, **Viorel Hizo**, deranjat şi el de blaturile din Divizia A

"Lăsaţi-mă şi pe mine să dau un gol! Vă rog eu, că mă înjură ăştia de pe bancă"

Aşa susţin cîţiva jucători de-ai Braşovului că li s-a adresat atacantul stelist **Marius Luca**

"Managerul Russmann foloseşte metode comuniste. Dacă venim cu rudele la meci, trebuie să le plătim biletele"

Ionel Ganea, despre stilul de lucru al managerului de la VfB Stuttgart

"Nu ne dau banii afară din casă. Nu ni l-am putea permite pe Owen"

Franz Beckenbauer, preşedintele lui Bayern München, club anunţat de cotidianul britanic "Financial Times" drept cel mai bogat din lume

"Ally şi-a înşelat soţia, dar nu credeam că îşi va înşela şi amanta"

Patsy Kensit, cunoscuta actriţă engleză, în momentul cînd a aflat că Ally McCoist, fostul mare internaţional scoţian, cu care se întîlnea de peste doi ani, mai avea o iubită secretă, o stewardesă

PRO SPORT

FONDAT 1997

Redactor şef CĂTĂLIN TOLONTAN *(tel. 303.39.97)*
• *Redactor şef adjunct* ANDREI VOCHIN *(tel. 303.39.82)*
• *Şef departament fotbal* BOGDAN STAMATOIU *(tel. 303.39.71)*
• *Şef departament sporturi* LUMINIŢA PAUL *(tel. 303.39.79)*
• *Şef departament fotbal internaţional* ANDREI NICULESCU *(tel. 303.39.83)*
• *Şef departament reporteri speciali* GRIGORE CARTIANU *(tel. 303.39.77)*
• *Editorialişti* ALIN BUZĂRIN, CRISTIAN GEAMBAŞU *(tel. 303.39.85)*
• *Seniori editori* MIHAI CIUCĂ, ION CUPEN *(tel. 303.39.86)*
• *Art director* MARIAN TOADER *(tel. 303.39.62)*

• *Reporteri speciali* EMANUEL TERZIAN (adjunct - *tel. 303.39.76*), DECEBAL RĂDULESCU, COSTIN ŞTUCAN, IOAN VIOREL • *Fotbal* AUGUSTIN ROMAN (adjunct - *tel. 303.39.70*), EDUARD APOSTOL, IOAN BRATU, LIVIU CHIRIŢĂ, CRISTIAN CREŢU, VALENTIN DAMIAN, ADRIAN FLOREA, JUSTIN GAFIUC, FLORIN GONGU, MARIUS MĂRGĂRIT, RADU OPRIŞAN, MIHAI PAUL, HORAŢIU SIMA, CĂTĂLIN ŢEPELIN, CRISTI ZAGARADNIUC • *Fotbal internaţional* AURELIAN BOTEZATU, THEO JUMĂTATE, BENIAMIN OSMAN, CONSTANTIN POPESCU, DANIEL SCORPIE • *Sporturi* ADRIAN GEORGESCU (adjunct), CRISTINA BOLD, LUMINIŢA DICULESCU, OANA DUŞMĂNESCU, MIRELA NEAG • *Mondene* ORTANSA CAZACU, FLORIANA IACOB • *Utile* MARIUS NĂESCU (şef secţie - *tel. 303.39.95*) • *Corespondenţi zonali* CRISTIAN MARINESCU (Muntenia); CRISTI STĂNCESCU (Oltenia), OVIDIU GANCEA (Banat), OVIDIU MINEA (Moldova), NARCIS GĂVAN (Dobrogea) • *Corespondenţi permanenţi în străinătate* VLADIMIR MORARU (Los Angeles), DAN BURLAC (Paris), PAUL SLĂVESCU (Toronto), BENO DAVID (Tel Aviv), ARCADIE ZAPOROJANU (Chişinău) • *Caricaturist* EMIL MIERLĂ • *Secretariat de redacţie* RĂZVAN MICLEA, CRISTIAN AGIU, MARIAN ANDREANA, ANGELA IANCU, MANUELA MĂXINEANU, EMIL MIHAIU • *Editor imagine* DAN BUCUR • *Imagine* MEDIAFAX FOTO: ILIE MARIAN (şef divizie), GABRIELA ARSENIE, CRISTIAN PREDA, CĂTĂLIN LUŢU • *Desk* MARIAN BUSUIOC, CLAUDIA CĂLIN, ANA-MARIA GEORGESCU, MARIA LODROMAN • *IT* LIVIU MATACHE (şef secţie), VERONICA SÎRBU, MARIAN GHEORGHIESCU, IRINA VISARION • *Layout* BOGDAN LUBEN (şef secţie), LAURENŢIU APETRI, DIANA BACEA, CĂTĂLIN CONSTANTINESCU, ALEXANDRU MIELUŞ, MARIANA RONDELLI, STELA TĂNASE, LAURA TRANDAFIR, LUMINIŢA TOMA, RUXANDRA TUDOR, ILEANA ZOTA • *Vînzări de publicitate* CĂTĂLINA ZAMAN, CEZAR BURLAN, ANDREI BIJUTESCU, CRISTI MARTAZAN, BOGDAN PREDOIU, FLORENTINA STANCIU (tel: 303.39.84; 303.39.87; 303.39.91; 303.39.67; fax: 303.39.98) • *Cercetare* ZENO CAPRARIU • *Marketing* MIHAELA MANOLACHE • *PrePress* MEDIA GRAPH SERVICES • *Difuzare* NDC S.R.L., FLORIN BEJAN (director general), DAN MIREANU (director operaţional - 223.21.00)

Editor PRO SPORT S.A.
Director General OVIDIU IOANIŢOAIA
Director executiv AURA IORDAN; *Director producţie* LUCIAN RADU

PRO SPORT S.A. o companie a PROSPORT GROUP
Director General OVIDIU IOANIŢOAIA

Redacţie: Bucureşti, Str. Luterană 11, et.1, sector 1,
Tel: 303.39.07; **Fax:** 303.39.58
Web site: http://www.prosport.ro
E-mail: prosport@prosport.ro,
Difuzare: Tel.: 223.21.00; 222.82.64 **Fax:** 223.21.01
Tipar Imprimeriile Media Pro **Comenzi:** Tel. 490.82.47; Fax 490.82.43

Sîntem la dispoziţia ta în fiecare zi! Sună la: 01-303.39.95 zilnic între 11-18. Întrebările şi sugestiile tale vor fi ascultate de Floriana Iacob. Scrisorile pentru "Poşta Redacţiei" pot fi trimise pe adresa ProSport OP1, CP94, Bucureşti

ISSN 1453-3707

Ediţia de Transilvania
Redacţie: Cluj Napoca, B-dul. 21 Decembrie 1989 nr. 146
Tel: 064.190.721, 064.447.809; **Fax:** 064.191.471
E-mail: prosport@clujeanul.ro

Publisher ADRIAN POP • *Coordonator ediţie* ALIN FORNADE • *Responsabil corespondenţi* RAMONA MÎNZAT • *Redactori* RADU BICHIŞ, DAN BRIE, ADINA OŞAN • *Secretariat de redacţie* DORIN PRUNĂ • *Foto* RAREŞ BEURAN • *IT* VALENTIN STEGARU • *Vînzări* LOREDANA FĂT, MAGDA FILIMON, DANIEL DINEA (*tel. 064.431.700*) • *Producţie* MIHAI MALOŞ
Difuzare: NDC Cluj **Fax:** 064.412.699
Tipar Imprimeriile Media Pro Cluj
Comenzi: Fax 064.411.167; Tel 064.447.886;

Sugestiile şi scrisorile tale pentru Ediţia de Transilvania le aşteptăm la OP 13, CP 69, Cluj Napoca

ABONAMENTELE la ProSport se pot face la orice oficiu poştal sau filială RODIPET, ziarul fiind înregistrat la numărul 1065 în catalogul publicaţiilor

FC BRAŞOV

Pe bani mai mulţi

Gabi Stan va încasa 60.000 de dolari pe an, cu 10.000 mai mult decît precedentul contract de la FC Braşov

Ioan Bratu
Justin Gafiuc

Revenirea antrenorului Gabi Stan la cîrma "stegarilor" a fost pregătită din timp de preşedintele braşovean Ioan Neculaie. Aflînd că tehnicianul nu se înţelege foarte bine cu conducerea clubului Astra, Neculaie l-a contactat pe "Gabello" după ce a revenit de la Trieste, unde echipa sa a întîlnit pe Inter Milano în turul întîi al Cupei UEFA, propunîndu-i să se întoarcă la Braşov. Stan a recunoscut că s-ar fi aşteptat la un sprijin mai mare din partea şefilor Astrei, remarcînd că "n-am reuşit să port o discuţie între patru ochi cu patronul Ioan Niculae de cînd am ajuns la Ploieşti, să-i spun ce probleme am la echipă".

"Gabello" a plecat ieri spre Ploieşti pentru a discuta cu conducerea clubului, reprezentată de preşedintele Petre Buduru şi "vicele" Marian Manea. Înainte de a intra în şedinţă, primul a confirmat că nu mai e cale de întors în ceea ce-l priveşte pe Stan, afirmînd că "ar fi fost corect să ne spună din timp că pleacă. Îmi dau însă acum seama că totul a fost planificat, iar discuţiile lui cu Braşovul datează de mai mult timp". Deşi evită să recunoască, Buduru şi Stan erau în relaţii tensionate în ultima vreme şi n-au fost puţine ocaziile în care contrele dintrei cei doi s-au lăsat cu scîntei. "Existau subiecte pe marginea cărora aveam puncte de vedere diferite, dar am căutat să-l înţeleg, pentru că n-am avut vreodată dispute cu antrenorii. Probabil însă că Stan şi Braşovul au mers mînă în mînă după plecarea de acolo a lui Ilie Dumitrescu. M-au provocat permanent la o dispută, numai că nu sînt un tip conflictual", a admis, totuşi, Buduru. Se pare că, pentru a-l aduce din nou pe "Gabello" la poalele Tîmpei, "galben-negrii" vor suporta daunele financiare solicitate de Astra, ceea ce înseamnă că Braşovul va returna ploieştenilor banii încasaţi în avans de Stan. Viitorul tehnician al trupei din cartierul "9 Mai" se va alege, probabil, dintre Ion Moldovan, Gigi Mulţescu, Silviu Dumitrescu şi Octavian Grigore, ultimul avînd cele mai mari şanse de a prelua frîile echipei, ceea ce ar presupune însă că ar trebui să renunţe la postul de "principal" al "naţionalei" de tineret.

MEDIAFAX FOTO

***AZI SE OFICIALIZEAZĂ.** Gabi Stan ar putea semna astăzi, înainte de antrenament, un angajament pe doi ani cu "galben-negrii", urmînd să încaseze 60.000 de dolari anual*

GABI STAN: "Uit foarte repede"

Tehnicianul "stegarilor" spune că nu poartă ranchiună nimănui din club şi că s-a întors să muncească pentru a face din FC Braşov o echipă de top

Ştefania Banaru
(Braşov)

Ce faceţi, sînteţi deja la echipă?

Mă pregătesc să plec la Ploieşti pentru a discuta cu patronul Ion Niculae. Nu vreau să mă creadă cei de la Astra un trădător sau să aibă impresia că îi părăsesc la greu. Preşedintele Braşovului s-a dus şi a discutat deschis cu boss-ul ploieştenilor şi i-a spus că este dispus să-i înapoieze banii pe care mi i-a dat din contract. Nu vreau să se supere nimeni, dar în acest moment îmi doresc să antrenez FC Braşov.

PRO Aţi plecat de la FC Braşov destul de necăjit nu cu multă vreme în urmă.

Este adevărat că am plecat neîmpăcat de la Braşov. Mă durea că nu puteam finaliza ceea ce am început. Ioan Neculaie nu m-a dat afară, însă cînd am simţit că nu sînt dorit am ales să plec. Dar eu uit foarte repede. Sînt iute la mînie, dar ştiu să trec peste anumite situaţii. Nu mai sînt supărat pe nimeni şi nu port ranchiună nimănui.

PRO Ce aveţi de gînd să faceţi la Braşov ?

Mă întorc să muncesc şi să facem o echipă adevărată. Mă întorc pentru jucători şi pentru publicul care mi-a scandat numele la fiecare partidă pe care au jucat-o acasă. Şi la Ploieşti a fost bine, oamenii de acolo mă apreciau, dar nu se dorea adevărata performanţă.

PRO Aţi condiţionat în vreun fel venirea la Braşov ?

Nu am cerut nimic special. Nu am avut pretenţii să cer jucători noi pentru că în acest moment nu se poate. Cred că mă voi descurca cu jucătorii pe care îi am în lot.

REACŢIE

"Nu sînt turist"

Adrian Hîrlab spune că nu doreşte să părăsească Braşovul şi că ar dori să colaboreze în continuare cu gruparea de sub Tîmpa

Ioan Bratu

Antrenorul Adrian Hîrlab **(foto)** a profitat ieri de ziua liberă şi şi-a vizitat cîţiva prieteni. "Am mers într-o localitate la vreo 20 de kilometri de Braşov. E multă linişte, aveam nevoie de odihnă după stresul şi tensiunea pe care le-am trăit în timpul partidei cu Steaua", a mărturisit tehnicianul. Hîrlab spune că nu ştie foarte multe despre înlocuirea lui de la echipă: "Am plecat imediat după joc de la stadion şi nu am discutat pînă în acest moment cu nimeni din conducerea clubului. Am auzit aseară că vine Gabi, am văzut şi declaraţiile domnului preşedinte Neculaie la televizor. Mai mult de atît nu ştiu. Eu i-am chemat pe băieţi mîine dimineaţă (n.r. azi) la antrenament şi voi fi la stadion la ora 11:00". În privinţa viitorului, antrenorul a spus că "nu am luat încă nici o decizie. Să vedem, sînt ceva variante. Dar eu nu prea sînt genul tehnicianului turist, nu-mi place să părăsesc Braşovul, să mă plimb pe la alte echipe. Sincer să fiu mi-aş dori să colaborez în continuare cu oamenii de aici. S-o găsi un post, dacă nu la prima echipă, atunci la centrul de copii şi juniori. Nu mă surprinde înlocuirea mea, un antrenor trebuie să fie pregătit tot timpul pentru aşa ceva. Nu ştii cînd eşti schimbat". Hîrlab este mulţumit că a reuşit să învingă pe Steaua. "N-aş fi vrut să fiu înlocuit după o înfrîngere. Am avut multe emoţii, deşi am controlat aproape tot timpul jocul. Băieţii au reuşit să se concentreze pînă la final, chiar dacă ratasem un penalty la 1-1. Iorga bătea foarte bine la antrenamente aceste lovituri, de-aia l-am desemnat pe el. Îl întrebasem înainte dacă e pregătit şi mi-a răspuns afirmativ. La pauză era foarte amărît, avea lacrimi în ochi. A ieşit bine pînă la urmă", a încheiat antrenorul.

UM TIMIŞOARA

Decizie amînată pentru FC Timişoara

Ieri, la ora 12, a fost programată şedinţa Consiliului Judeţean Timiş, în care trebuia să se discute şi proiectul privind propunerea de înfiinţare a echipei FC Timişoara, care ar urma să reunească UMT şi FC Poli. Deoarece ordinea de zi era foarte încărcată, consilierii judeţeni au amînat dezbaterea proiectului pentru joi, la ora 14. **(Dan Popescu - Timişoara)**

Stan a părăsit echipa

La cererea antrenorului Gheorghe Staicu, UMT a plecat, ieri, într-un cantonament de 12 zile la Poiana Braşov. Au făcut deplasarea toţi jucătorii din lot, inclusiv accidentaţii Bătrînu, Giuchici şi Vlaicu. Singura excepţie o constituie mijlocaşul Cosmin Stan. El a fost nemulţumit de faptul că nu i s-a dat posibilitatea să joace mai mult. Stan a anunţat conducerea că nu mai vrea să rămînă la UMT. Ieri dimineaţă, el a predat echipamentul şi, apoi, s-a antrenat cu foştii săi coechipieri de la divizionara C Electrica. UMT va rămîne în cantonamentul montan pînă la jocul cu FC Naţional, din etapa a 9-a a Diviziei A, timişorenii deplasîndu-se direct la Bucureşti. **(Dan Popescu - Timişoara)**

PETROLUL

"Magiun" rămîne la Ploieşti

Ieri dimineaţă, a avut loc o şedinţă de trei ore a Consiliului de Administraţie în urma căreia Marin Barbu a fost convins să-şi continue contractul cu Petrolul, scadent în 2003. Preşedintele CA, Florin Bercea, l-a asigurat pe "principalul" prahovenilor că este susţinut de conducerea grupării şi abia în iarnă se va trage linie şi se va face o analiză a evoluţiei formaţiei. Un inconvenient în calea plecării antrenorului era şi acela că ar fi trebuit să plătească o sumă mare de bani, se pare 300.000 de dolari, dacă ar fi vrut să rupă înţelegerea cu prahovenii. **(Eduard Apostol)**

U CRAIOVA

"Ţicleanu e «puşcărie»"

După ce Gigi Neţoiu a spus, la Timişoara, că Marius Sava nu mai joacă în ultimul timp pentru că "e vagabond şi-i plac curvele", mijlocaşul ameninţă că pleacă din Bănie. "Înainte de a face asemenea afirmaţii aberante, domnul Neţoiu trebuia să se gîndească la urmări. Oare prietena mea ce-a simţit cînd a aflat că acţionarul clubului mă face vagabond şi zice că umblu după curve, şi asta de faţă cu sute de oameni?! Nu sînt popă, îmi plac fetele, dar una-i una şi alta-i alta. Eu cred că atacul la adresa mea a venit pentru că nu mai sînt dorit la Craiova. N-am vrut să plec astă vară unde era programat să plec şi acum se răzbună pe mine. Decît să mă vorbească urît, mai bine mi-ar da dezlegarea să merg unde e nevoie de mine. Îi dau înapoi toţi banii, deşi mi-am rupt picioarele pe teren, şi să mă lase în pace", a declarat, supărat, "Savarină". Acesta mai spune că jucătorii olteni sînt deficitari la capitolul fizic din cauza slabei pregătiri făcute în intersezon cu Aurel Ţicleanu: "Dacă aţi şti ce antrenamente făceam cu «puşcăria» de Ţicleanu... N-are nici o treabă cu meseria asta!". **(Adrian Florea)**

ASA TG. MUREŞ / INTERVIU

"Gata cu lupta de menţinere în B"

De ieri, Ioan Sdrobiş este noul antrenor al echipei mureşene şi spune că speră să formeze la Tîrgu Mureş o formaţie competitivă

MEDIAFAX FOTO

Florin Marcel
(Tîrgu Mureş)

Conducerea clubului mureşean a ajuns la o înţelegere cu Ioan Sdrobiş şi susţine că tehnicianul a semnat un contract pe un an cu ASA. Se pare însă că Sdrobiş, care a condus ieri primul antrenament, va pregăti într-o primă fază echipa, pînă în iarnă, fără angajament. Finanţatorul mureşenilor, Costin Laurean, consideră că venirea "Părintelui" este cea mai bună soluţie pentru militari şi spune că are încredere în experienţa şi priceperea lui. Conducătorii clubului au mai purtat discuţii zilele trecute şi cu Radu II. După opt etape, ASA ocupă penultimul loc în seria a II-a a Diviziei B, cu doar patru puncte

PRO Cum aţi ajuns la ASA?

Majoritatea echipelor au apelat la mine în situaţii limită. Aşa s-a întîmplat şi cu ASA Tg. Mureş. La insistenţele domnului Laurean, am acceptat să preiau echipa.

PRO Nu vă temeţi de situaţia dificilă în care se află ASA?

Sincer, îmi vine greu să reiau aceeiaşi muncă de salvare de la retrogradare, dar am ţinut cont de faptul că Tîrgu Mureşul este un oraş cu tradiţie în fotbalul românesc. Va trebui să-mi pun la bătaie întreaga pricepere şi experienţă pentru acest club.

PRO Ce ştiţi despre lotul mureşean?

În lot sînt mulţi jucători tineri care, şi din cauza lipsei de experienţă şi a altor factori, au făcut ca şi în acest an echipa să pornească foarte greu. Ea a fost salvată de la retrogradare in extremis în ediţia trecută şi a început acest campionat destul de prost. Pe o parte din jucători îi ştiu de anul trecut, iar pe restul i-am văzut în meciul direct cu Jiul. Oricum, pînă la sfîrşitul săptămînii am să ştiu exact cu cine voi lucra.

PRO Ce şanse sînt ca echipa să evite retrogradarea?

Eu sper ca şi de această dată să am calmul şi luciditatea ca munca pe care o încep să însemne un moment de cotitură în viaţa echipei. Ajunge cu lupta de menţinere în Divizia B, cu lupta aceasta de salvare de la retrogradare. Sper să formăm la Tîrgu Mureş o echipă competitivă, care să nu mai aibă asemenea obiective.

PRO V-aţi făcut planuri cu bătaie lungă?

Să vedem deocamdată ce se va întîmpla pînă în iarnă, apoi vorbim de planuri de viitor. În prima fază, trebuie să depăşim forma slabă prin care trece echipa, să reparăm situaţia la adevăr.

PRO Care vor fi primii paşi?

Am comunicat conducerii faptul că echipa trebuie să aibă condiţii minime de pregătire: echipament, masă, prime de joc. Fără aceste lucruri nu se poate face performanţă. Restul vom vedea pe parcurs.

"Sdrobiş e unul din vinovaţi"

Conducerea Jiului consideră că şi fostul antrenor este responsabil de starea critică în care se află în prezent echipa

Călin Tebieş

Ultima echipă pe care a antrenat-o Ioan Sdrobiş a fost Jiul Petroşani, de care s-a despărţit după trei etape, după ce în sezonul trecut a salvat-o de la retrogradare. El nu mai era dorit de veteranii echipei. Acum, Jiul are un singur punct în clasament şi -11 la «adevăr», formaţia trecînd prin cea mai neagră perioadă din toată istoria sa.

Petre Drăgoescu *(foto)*, directorul sportiv, crede că unul dintre principalii responsabili pentru situaţia în care se află Jiul este chiar fostul antrenor. Drăgoescu afirmă că principala vină a acestuia este aceea că "a prea întinerit echipa". *"În iarnă, Sdrobiş a adus nouă* jucători, iar în această vară încă zece. În total sînt nouăsprezece fotbalişti aduşi în decurs de patru luni care în această vară s-au pomenit că joacă împreună. Din această cauză, toate relaţiile de joc din echipă s-au dus dracului. La toate astea se mai adaugă şi faptul că sistemul de joc preconizat de Sdrobiş a fost unul vechi, care nu se mai joacă *astăzi niciunde în Europa"*, a afirmat oficialul petroşănean. Totuşi, la Petroşani se continuă procesul de întinerire început de Sdrobiş. Finanţatorul echipei, Alin Simota, spune că pe lîngă cei cinci fotbalişti daţi afară recent (Militaru, Stoica, Anton, Doroş şi Albeanu), în următoarea perioadă conducerea Jiului va renunţa la serviciile a încă şase jucători. El a refuzat să le dezvăluie numele, dar a spus că sînt jucători cu "mentalităţi învechite". Conducătorul petroşănean a mai afirmat că în locul celor şase vor fi aduşi o serie de tineri.

CONCURS lotto

Cîştigă 12 seturi de vacanţă Lotto

12 haine sport lotto

12 genţi lotto

Regulament de participare

- **Concursul se desfăşoară timp de patru săptămîni, *în perioada 2 -25 octombrie***
- **Taloanele de concurs se publică de trei ori pe săptămînă, de marţi pînă joi**
- **Strînge două taloane cu numere diferite din aceeaşi săptămînă, completează-le cu datele tale personale, pune-le într-un plic şi expediază-l la adresa OP 1, CP 840, Bucureşti *pînă pe 5 octombrie, data poştei*; scrie pe plic "Pentru concurs Lotto"**
- ***Tragerea la sorţi va avea loc pe data de 15 octombrie*, iar cîştigătorii vor fi publicaţi în ziarul din data de 16 octombrie**
- **Săptămînal vor fi desemnaţi cîte trei cîştigători**
- **Un premiu constă într-un set Lotto, respectiv o geacă de iarnă şi o geantă sport**

Săptămîna 1 Talon nr 1

Nume ____ Prenume ____
Localitate ____ Judeţ ____
Str. ____ Nr. ____ Bl. ____ Sc. ____ Ap. ____
Tel. ____

FLAGRANT

Regulamentul blatului

Meciul Ceahlaul-Gloria 4-1 a arătat cum poate o echipă să se dea la o parte pentru a facilita victoria adversarei sale. Oare ce fel de indicații tactice primesc jucătorii bistrițeni înaintea unei asemenea reprezentații?

MEDIAFAX FOTO / Cristi Preda

***MĂ PREDAU!* Duelurile dintre atacantul nemțean Enache (nr. 7) și fundașul bistrițean Costin (nr. 18) au fost tot atîtea mostre de fotbal viciat**

Grigore Cartianu

La Piatra Neamț, Gloria n-a contat pe Costel Cîmpeanu, lăsat acasă pe motiv de accidentare. S-a pierdut astfel un portar cu mare experiență în materie de blaturi, unul care la nevoie poate ține și locul atacanților adverși, dîndu-se curajos la o parte sau băgîndu-și eroic mingea în poartă. În aceste condiții, s-a apelat la Țurcaș, un mielușel pe care bacii din apărare au avut grijă să-l lase singur cu lupul. De aceea, sarcinile primite de el pentru jocul în cauză devin nerelevante.

Faza defensivă

Adoptînd varianta modernă cu 5 fundași, Bistrița s-a prezentat la Piatra Neamț cu un libero (Jula), doi "centrali" la marcaj (Coroian și Costin) și doi "laterali" (Mîndrean pe dreapta, Țuțuraș pe stînga). Cei 5 au avut în consemn cîteva reguli pe care le-au respectat cu sfințenie. După evoluția de pe teren, sarcinile lor de joc, ca și ale mijlocașilor desemnați să-i ajute, trebuie să fi arătat astfel:

Marcajul. Cînd un atacant advers intră în careu cu intenția vădită de a șuta la poartă, te dai la o parte din fața lui. Obiectivul este acela de a nu-l incomoda în intenția sa lăudabilă de a marca un gol, asigurînd astfel partidei un ridicat grad de spectaculozitate. Pentru că fotbalul înseamnă în primul rînd spectacol, iar spectacol fără goluri nu se poate. Atenție însă, e vorba de golurile lor, nu de ale noastre!

Răspund: **Costin, Coroian**
Îndeplinit în proporție de: **90%**

Dublajul. Aici intervine în special rolul liberoului, aici se vede știința lui de a încerca o deposedare fie prea devreme, fie prea tîrziu. Ambele situații sînt fericite, mai grav e însă cînd liberoul dublează la timp și eventual degajează mingea departe de poarta proprie, destrămînd astfel o promițătoare fază ofensivă a adversarilor.

Răspunde: **Jula**
Îndeplinit în proporție de: **80%**

Jocul la ofsaid. Fundașii centrali și liberoul trebuie să se sincronizeze astfel încît să-i scoată permanent din ofsaid pe atacanții adverși. Căci ce este pînă la urmă ofsaidul dacă nu o latură urîtă a fotbalului, cum spun francezii un "hors-jeu", adică "afară din joc"?

Răspund: **Costin, Coroian, Jula**
Îndeplinit în proporție de: **90%**

Duelurile în propriul careu. Dacă se ajunge la situația nefericită ca adversarii să nu reușească totuși să ne dea gol, atunci schimbăm tactica. Îi ademenim în careul nostru și îi trîntim la pămînt, ținîndu-i strîns în brațe, să vadă și arbitrul. În caz că se codește să fluiere penalty, trebuie convins că într-adevăr a fost fault. Important de reținut: intervențiile nu trebuie să fie grosolane, pentru că nici barbarii nu le rup oasele unor prieteni.

Răspund: **Mîndrean, Coroian, Jula, Costin, Țuțuraș, Velcea**
Îndeplinit în proporție de: **n-a fost nevoie**

Loviturile fixe. Cînd adversarii beneficiază de un corner sau de o lovitură liberă, e de presupus că ei vor încerca să centreze în careul nostru. Atunci, noi îi vom lua "om la om", iar în momentul execuției ne vom repezi de lîngă ei, lăsîndu-i să reia nestingheriți spre poarta noastră. Ne vom crea astfel un mare avantaj: îl vom lăsa mască pe portarul nostru, care, chiar dacă - prin absurd - ar vrea să intervină, oricum nu va mai avea timp să ajungă la minge. Situație particulară: în cazul unor lovituri libere din apropierea careului, zidul trebuie făcut astfel încît să ofere un bun culoar de șut. Și fundașii, și portarul trebuie să apere același colț, lăsîndu-l liber pe celălalt. La nevoie, zidul se va împrăștia înainte de executarea loviturii, sporind astfel șansele ca spectatorii să aplaude un nou gol.

Răspund: **Mîndrean, Coroian, Jula, Costin, Țuțuraș, Velcea, Ceaușu**
Îndeplinit în proporție de: **95%**

Faza ofensivă

Situația de "singur cu portarul". Dacă un jucător de-al nostru se va trezi - Doamne ferește! - față-n față cu portarul lor, nu trebuie să intre în panică. Există cîteva moduri în care se poate rezolva problema. De exemplu: se lasă pe spate și trage mult peste poartă. Sau: sucește piciorul și trimite pe lîngă. Sau: trimite ușor în brațele portarului. Sau: îi face semn portarului să plece pe un colț, apoi îi aruncă mingea exact acolo. Ținînd cont de tehnica precară a unora dintre atacanții noștri, ultimele două variante comportă și anumite riscuri. De aceea sînt preferate primele două soluții, cele care evită spațiul porții.

Răspund: **Zahariuc, Gorga, Turcu**
Îndeplinit în proporție de: **100%**

Centrările. Trebuie să fie puternice, ample - adevărate parabole -, astfel încît mingea să aterizeze negreșit în tribună. Sau chiar în teren, dar într-o zonă în care fie nu e nimeni, fie se află numai jucători din echipa adversă.

Răspund: **Zahariuc, Gorga, Turcu, Ceaușu**
Îndeplinit în proporție de: **90%**

Intrarea în ofsaid. Se poate întîmpla ca doi sau mai mulți jucători ai noștri să atace în superioritate numerică. Nu-i nimic, cu calm se poate remedia. Se recomandă: jucătorul cu mingea să întîrzie pasa, dîndu-le răgaz colegilor săi să accelereze pentru a intra în ofsaid. În caz că totuși arbitrul asistent nu e atent să ridice fanionul, jucătorul cu mingea va trimite o pasă fie la gît, ca să nu poată fi preluată, fie prea lungă, ca să nu poată fi ajunsă.

Răspund: **Zahariuc, Gorga, Turcu, Sînmărtean, Velcea, Ceaușu**
Îndeplinit în proporție de: **90%**

Excepții. Are voie să dea gol doar Sînmărtean, căruia trebuie să-i facem un preț bun, pentru că-l vom vinde. Dar și el cu măsură, astfel încît să nu periclităm victoria meritată a adversarilor.

Răspunde: **toată echipa**
Îndeplinit în proporție de: **100%**

MICROFON OTRĂVIT

Comentator pe măsura meciului

Marian Ursescu

Partida de la Piatra Neamț a fost comentată la Radio România Actualități de Vasile Arhire, un obișnuit al casei. Angajat la studioul din Iași al Televiziunii Române, Arhire descinde sub Pietricica aproape la fiecare meci susținut de Ceahlăul pe teren propriu. Pesemne că se simte destul de bine, dat fiind că reușește comentarii precum cele de la jocul de sîmbătă. Iată cîteva mostre: "Gloria onorează locul 3, poziție pe care o ocupă acum în clasament"; "E un meci plăcut, agreabil, cu un ritm bun de joc"; "Marc a reușit să-și motiveze jucătorii, foștii colegi, iar acum e 2-0 pentru Ceahlăul"; "Formația oaspete e probabil nemulțumită de scor, așa că a introdus după pauză doi jucători, pe Turcu și pe Tudor". Cam în acești termeni a fost descrisă rușinea de la Piatra Neamț de către un membru în Consiliul Asociației Presei Sportive din România, singurul ziarist din provincie cocoțat într-o asemenea funcție. Iar pentru ca lumea să nu creadă cumva că goliciunea tribunelor a avut drept cauză suspiciunea (sau certitudinea) că va fi blat, bugetarul Arhire - de felul lui nedumerit de ce ziarele de sport nu publică zilnic cîte trei pagini despre volei, cu accentul pus pe celebra Penicilina Iași - a identificat și un vinovat odios: "Au venit puțini spectatori la meciul de astăzi pentru că e frig afară. Se apropie iarna".

PARIURI

Profitul s-a transformat în mingi

Cumpărate cu 24 de milioane de lei, 80 de mingi vor fi făcute cadou unor școli din județele Bistrița și Neamț. Poate așa se va juca în viitor fotbal curat și pe acolo!

Acțiunea "Pariuri pe blatul de la Piatra Neamț" a ajuns la epilog. După ce au așteptat să se dispute și meciurile de duminică din campionatele altor țări, meciuri pe care le-au inclus în buletinele lor, redactorii ProSport care au pariat la sigur pe victoria Ceahlăului au tras ieri linie. Grație cotei fabuloase, cuprinsă între 3,00 (marțea trecută) și 2,20 (de miercuri pînă sîmbătă), ziariștii au cîștigat în total 34 de milioane de lei. Cum investiția totală a fost de 10 milioane de lei (împărțită pe zeci de buletine), a rezultat un profit net de 24 de milioane.

Pentru a da și o altfel de palmă blatiștilor Diviziei A, dar și pentru a stimula fotbalul corect, ProSport a decis să cedeze tot profitul înregistrat la pariuri unor școli din județele Bistrița și Neamț. Dar nu sub formă de bani, ci de mingi de fotbal valorînd aproximativ 300.000 de lei (10 dolari) bucata. Au fost cumpărate astfel 80 de mingi, care vor fi împărțite în mod egal celor două județe. Vom avea grijă ca mingile să ajungă chiar la copii, la posibilii viitori fotbaliști de performanță, nu să fie însușite de directori, profesori, diriginți etc.

Cîteva buletine jucate de ziariștii de la ProSport

S-a pariat: 500.000 lei
S-a cîștigat: 6.820.000 lei

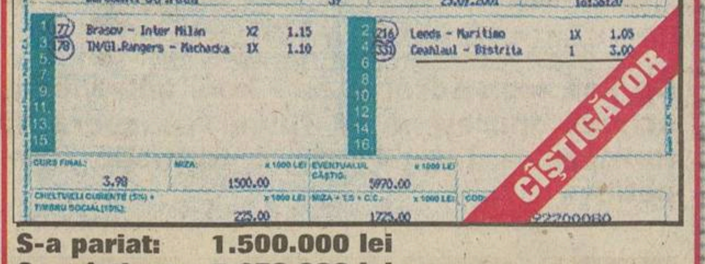

S-a pariat: 1.500.000 lei
S-a cîștigat: 5.970.000 lei

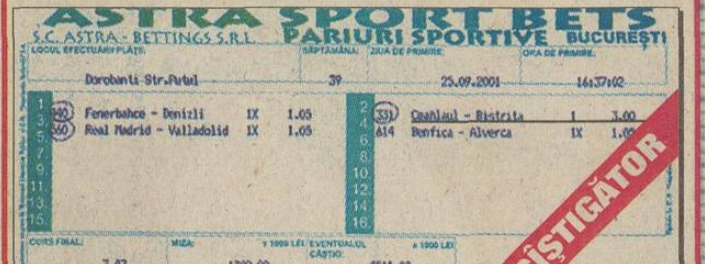

S-a pariat: 1.300.000 lei
S-a cîștigat: 4.511.000 lei

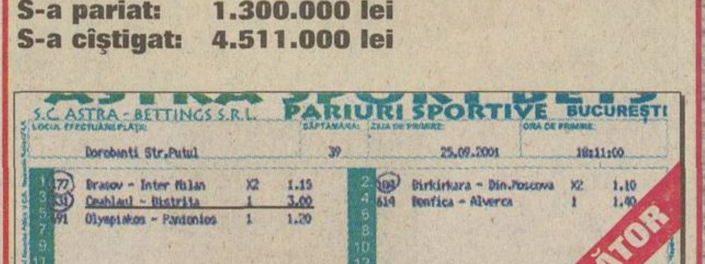

S-a pariat: 200.000 lei
S-a cîștigat: 1.276.000 lei

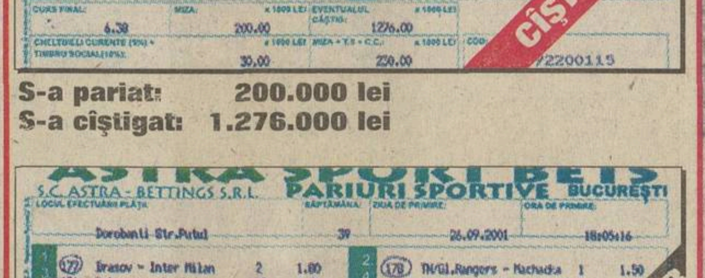

S-a pariat: 50.000 lei
S-a ratat un cîștig de: 6.509.000 lei

INTERVIU

"Aş fi pariat 30 de miliarde pe Ceahlăul"

Dumitru Dragomir consideră firească reacţia presei după meciul Ceahlăul - Gloria, 4-1, dar nu se pronunţă dacă a fost sau nu blat spunînd că n-a văzut meciul. El ar fi riscat însă pe mîna nemţenilor un milion de dolari dacă ar fi ştiut cotele ridicate de la casele de pariuri

Florin Gongu

PRO: Se apropie meciul cu Georgia. Ce şanse are România să ocupe locul 1 în grupă?

La primul loc nu avem, dar locul 2 este sigur al nostru. Şi după aceea mergem la baraj şi ne calificăm.

PRO: Hagi a luat pentru acest meci 10 jucători din campionatul intern şi 10 de afară. Să fie o dovadă că selecţionerul are mai multă încredere în campionatul intern?

Bineînţeles. Sînt multe cluburi care apreciază că participarea în Cupa UEFA nu e rentabilă, pentru că e o competiţie care nu dă bani. Şi atunci nu merită să cheltuieşti pentru transport, cazare şi alte atîtea. În plus, cred că jucătorii nu au fost motivaţi suficient, pentru că în UEFA nu se dau suficienţi bani.

PRO: Cînd o să avem şi noi echipe în tururile superioare ale cupelor europene?

Pînă nu începem să aducem jucători de afară, nu o să facem faţă acestor competiţii. Să aducem şi români şi străini. Şi să facem să avem bani să nu mai plece alţii.

PRO: Cine credeţi că se fac vinovaţi de eşecurile din Cupa UEFA?

Antrenorii, jucătorii şi, într-o măsură destul de mare, conducătorii. Kievul ne-a studiat de vreo 6-7 ori pînă la meci, elveţienii de vreo 4-5 ori. Ai noştri trimit cîte un secund care nu ştie un diftong în vreo limbă şi aduc de acolo casete cu meciuri vechi de 4-5 ani. Nu ştiu să fie profesionişti.

PRO: Cum comentaţi reacţia presei după meciul Ceahlăul - Gloria?

Firească. Dar nu ştiu dacă au şi probe. Nu pot comenta cele petrecute acolo deoarece n-am văzut partida. Nu pot să mă iau după presă pentru că şi ea mai greşeşte.

PRO: Credeţi că din cauza unor astfel de meciuri avem probleme în cupele europene?

Nicidecum. Numai diletanţii gîndesc aşa.

PRO: La o casă de pariuri, Ceahlăul avea cotă 3 la victorie. Dacă ştiaţi, aţi fi jucat?

Cum să nu! Băgam vreo 30 de miliarde.

PRO: Păi, n-aveţi voie să jucaţi o sumă aşa mare.

Puneam mai puţin pe mai multe bilete.

"La Steaua sînt prea mulţi liliputani"

PRO: Ce părere aveţi despre preţul biletelor la FC Braşov - Inter?

A fost o strategie greşită. De acum este învăţătură de minte. Nu se pricopseşte nimeni după un meci.

PRO: Ce spuneţi de Steaua, care în ultima vreme nu se mai regăseşte?

Acolo au fost multe frămîntări, care încep să se stingă după ştiinţa mea. Echipa este obosită, antrenamentele sînt de o duritate extraordinară, dar aşa e fotbalul modern. Şi strategia de selecţie a fost puţin greşită. Sînt prea mulţi liliputani, au sub 1,70 m. Sînt ei tehnici, dar le lipseşte forţa.

PRO: Cum comentaţi stingerea nocturnei la Rapid - PSG?

A fost o întîmplare nefericită şi de aceea sînt mîhnit. Cred că Rapid nu are nici o vină, chiar dacă s-au lansat fel de fel de speculaţii.

PRO: Va cere Liga cluburilor să se asigure cu generatoare pentru nocturnă?

Nu. N-au cluburile bani să cumpere generatoare. Dacă s-o întîmpla ceva, asta e! Se va respecta regulamentul.

PRO: În noua structură a Comitetului Executiv, puterea LPF scade.

Aşa e normal, ca federaţia să răspundă de tot fotbalul, de la amatori la profesionişti, iar Liga să organizeze campionatul. Chiar dacă Liga nu va mai avea aşa putere, am încredere în Mircea Sandu că este un om serios. Niciodată nu am cerut lucruri contra legii.

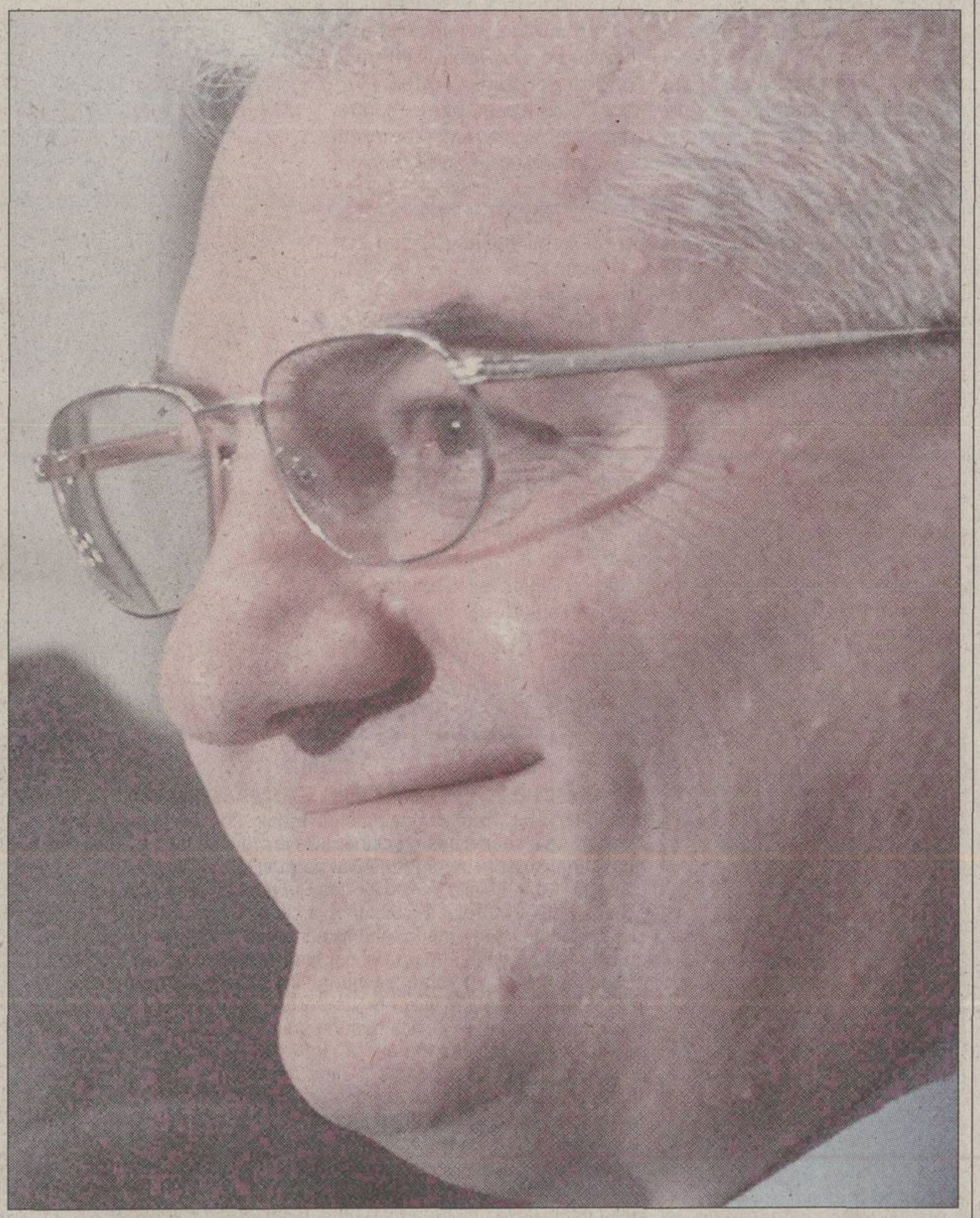

Rămîne Pădureanu în Comitetul Executiv?

Pe 15 octombrie, la ora 12:00, va avea loc şedinţa Adunării Generale a FRF, în cadrul căreia se va adopta noul statut al FRF care prevede şi modificarea structurii Comitetului Executiv şi va fi luată în discuţie schimbarea sistemului competiţional pentru campionatul viitor. În aceeaşi zi, dar de la ora 10:00, se va desfăşura şi Adunarea Generală a LPF unde se vor alege cei doi membri din partea Diviziei A în Comitetul Executiv. "Cluburile ar trebui să înceapă să-şi facă lobby pentru acele locuri, un fel de campanie. Unul dintre ele va fi pentru echipele din Bucureşti, iar celălalt pentru provincie", a spus Dragomir. După toate probabilităţile, în Comitetul Executiv vor fi aleşi Jean Pădureanu şi Gino Iorgulescu.

U CRAIOVA - DINAMO

Se coace blatul?

Runda viitoare, actuala şi fosta echipă a lui Gigi Neţoiu se întîlnesc în Bănie, aproape toate indiciile ducînd către un "2" solist

Marian Ursescu

De cînd a preluat Universitatea, Gigi Neţoiu **(foto)** s-a bătut, în sensul propriu al cuvîntului, cu Steaua şi cu Rapid, duşmancele de moarte ale Băniei, dar a pierdut toate cele trei întîlniri cu Dinamo: de două ori 1-3 în campionat şi un 2-3 în Cupă! Peste nici două săptămîni, în etapa cu numărul 9 a Diviziei A, "Ştiinţa" dă piept iarăşi cu "cîinii roşii", iar voci autorizate vorbesc din ce în ce mai insistent de un nou eşec al oltenilor.

Cel mai clar indiciu că patronul formaţiei-fanion a Olteniei, Gigi Neţoiu, n-ar face o tragedie dintr-o nouă înfrîngere cu Dinamo e faptul că acesta nu şi-a ascuns niciodată "legătura de suflet" cu clubul la care, pînă în urmă cu puţin timp, a fost membru în Consiliul de Administraţie. Chiar şi duminică, la Procesul Etapei, "Comandantul" a reafirmat că faţă de culorile alb şi roşu încă mai are o atracţie deosebită, "dar că voi face totul să-i înving în meciurile directe". Prezent în studio, impresarul Victor Becali şi ministrul turismului, Dan Matei Agathon, care e "vice" în CA al lui Dinamo, i-au spus cu subînţeles; "Asta s-o crezi tu!".

Se pare că Neţoiu a încercat din răsputeri să cîştige runda trecută, la Timişoara, pentru ca apoi să le poată pună pe tavă punctele lui Lupescu şi compania. Pentru a-şi face viaţa mai uşoară pe malurile Begăi, investitorul oltean a făcut ce-a făcut şi l-a "delegat" la partida cu UMT pe Teodor Crăciunescu, fiul lui Ion Crăciunescu, relaţiile sale cu fostul arbitru FIFA fiind mai mult decît cordiale. Crăciunescu jr. a dat Universităţii 5-10 la sută, dar ratările monumentale ale lui Bărcăuan şi determinarea gazdelor i-au împiedicat pe olteni să se întoarcă acasă cu desaga plină. În schimb, tînărul central din Rîmnicu Vîlcea n-a uitat să-i "îngălbenească" pe Danciu şi pe Domocoş, care, acumulînd al patrulea avertisment în actualul campionat, vor fi suspendaţi contra lui Dinamo. Martorii oculari spun că mijlocaşii "Ştiinţei" chiar i-au dat o mînă de ajutor arbitrului, Danciu faultînd pînă a luat "galben", iar Domocoş certîndu-se cu Crăciunescu jr., la o lovitură liberă în minutul 90, pînă şi-a văzut visul cu ochii.

SERIA B2 / MECIURI STRATEGICE

Puncte dirijate spre Extensiv

MECIURI SUSPECTE ÎN B2		
Etapa 1	**Internaţional Piteşti - FC Baia Mare 1-2**	
	OBSERVAŢII:	După partidă, jucătorul Cremeniţchi a fost cedat de băimăreni la un preţ sub grila sa
	"Poli" Timişoara - Extensiv 0-0	
	OBSERVAŢII:	Marcel Iancu, fostul director general al lui Poli, este bun prieten cu antrenorul oltenilor, Sorin Cîrţu
Etapa 3	**Olimpia - Extensiv 1-2**	
	OBSERVAŢII:	Relaţii bune între fraţii Mihăilescu şi Mircea Govor; antrenorul Sorin Cîrţu nu a fost la meci
Etapa 4	**"Poli" Timişoara - Olimpia 1-3**	
	OBSERVAŢII:	După partidă, secretarul Primăriei Timişoara, Ioan Cojocari, l-a acuzat pe Marcel Iancu că a vîndut meciul. Posibil ca Olimpia să-şi fi recuperat punctele cedate la Extensiv
Etapa 5	**Gaz Metan - Extensiv 0-1**	
	OBSERVAŢII:	Medieşenii aveau asigurate punctele la Satu Mare
Etapa 6	**Apulum - Zlatna 3-1**	
	OBSERVAŢII:	Două echipe din acelaşi judeţ; Antrenorul de atunci al Zlatnei, Jean Gavrilă, cunoscut ca temperamental, a fost extrem de calm

În Seria B2, promovarea echipei craiovene este susţinută, se pare, de mai multe formaţii

Ramona Mânzat
Iosif Ţiproc
(Satu Mare)

Ziarele locale apărute ieri la Satu Mare, inclusiv cel patronat de Mircea Govor, critică evoluţia suspect de slabă a fotbaliştilor de la Olimpia în meciul de sîmbătă cu Gaz Metan (1-4). Principalul vinovat pentru înfrîngere este socotit portarul Suciu, cumnatul lui Mircea Govor. Întrebat după joc: "Nu cumva cele 3 puncte cîştigate azi la Satu Mare au venit în contul victoriei Extensivului la Mediaş?", Ilie Vlad, şeful grupării din Mediaş, aflat în faţa vestiarelor, s-a făcut că nu aude şi a plecat spre ieşire.

Înaintea partidei, cei doi preşedinţi, Mircea Govor şi Ilie Vlad, s-au întreţinut amical. Pe teren s-a jucat fără nerv, fără ambiţie, fără faulturi. În mod neobişnuit, Mircea Govor a privit pasiv partida fără să strige la jucătorii săi, deşi pe teren se desfăşura parcă un joc-şcoală. La sfîrşitul meciului, toată lumea se aştepta la demiterea antrenorului Ioan Tătăran, care fusese în mai multe rînduri avertizat că va fi schimbat dacă mai pierde acasă. "Tătăran rămîne principal. S-a pierdut pe greşeli personale ale jucătorilor şi nu am motiv să demit antrenorii", a declarat însă Govor. Clubul Olimpia are mari greutăţi financiare şi se pare că amicul lui Jean Pădureanu, Mircea Govor, a optat pentru a merge pe mîna echipei fraţilor Mihăilescu, care are mai mulţi "prieteni" în serie. În etapa a treia, Olimpia a pierdut acasă cu Extensiv, un meci la care antrenorul Sorin Cîrţu nici nu s-a sinchisit să-şi facă prezenţa. Runda următoare însă, sătmărenii şi-au recuperat punctele la Timişoara, bănăţenii acuzîndu-l deschis pe fostul director general al lui "Poli", Marcel Iancu, care se afla oricum pe picior de plecare, că şi-a adus aportul la succesul "alb-violeţilor". În calculele lui Govor, care este unul dintre cei mai influenţi preşedinţi din serie, graţie şi faptului că este membru al Comitetului Executiv, a intervenit şi o necunoscută, egalul de pe teren propriu cu ISCT, care a făcut ca echipa sa să aibă -5 la "adevăr", pe lîngă "programatul" -3. Extensiv mai are în serie încă un aliat de bază, preşedintele lui Apulum, Ioan Mărginean, fost director general al clubului craiovean.

POLI TIMIȘOARA

Suporterii protestează

Fanii alb-violeţilor sînt nemulţumiţi de posibila dispariţie a echipei, prin fuziune cu UMT, pentru formarea FC Timişoara. Ei au lansat un apel către autorităţile locale şi conducerea lui Poli. "Sîntem profund dezamăgiţi de ultima idee vehiculată de anumiţi factori de decizie ai oraşului, aceea a creării unui SA între autorităţile locale şi firme potente financiar, societate ce va avea ca scop susţinerea financiara a F.C. Timişoara, rezultată în urma fuzionării a FC Poli, UMT şi AS Poli. Din punctul nostru de vedere, nimeni nu are dreptul de a lua o astfel de decizie. În ceea ce priveşte FC Poli, în cei 80 de ani de existenţă nici unul din iluştrii conducători ai clubului nu a avut impertinenţa de a propune fuzionarea cu vreo altă grupare. E adevărat că trăim de cîţiva ani încoace cea mai neagră şi mai zbuciumată perioadă din istoria clubului nostru. Da, domnilor, al nostru, al suporterilor alb-violeţi. Acest club nu vă aparţine, domnilor, dvs. sînteţi doar cei care, momentan, îi «ocrotiţi» destinul. Să vă fie ruşine doar pentru că v-aţi putut gîndi la aşa ceva", se arată în comunicatul semnat Commando Viola. **(Cătălin Cocoş - Timişoara)**

INFO

SERIA B2 / UTA. Echipa arădeană nu va putea conta sîmbătă, la meciul cu Extensiv Craiova, pe portarul Marius Mîrne. Acesta este suspendat pentru cel de-al patrulea cartonaş galben încasat în partida cu CSM Reşiţa. Deşi el trebuia să-şi efectueze suspendarea la meciul cu Apulum Alba Iulia, amînarea jocului a făcut ca, potrivit regulamentului, Mîrne să stea în tribună la primul meci pe care echipa îl va disputa. Deoarece şi portarul de rezervă, Ionuţ Bolcaş, are luxaţie la mîna dreaptă, antrenorul Ionuţ Popa va fi nevoit să includă în lot doi jucători de la echipele de juniori. **(Ovidiu Gancea - Arad)**

SERIA B2 / GAZ METAN. Vîrful de atac Ferencz Popescu mai trebuie să primească 3.000 de dolari de la Extensiv Craiova. "Am fost chemaţi la finalul săptămînii trecute la FRF, iar în urma discuţiilor sper ca oltenii să-mi achite cît mai rapid întreaga sumă", a explicat Popescu. **(Cosmin Prişcă - Mediaş)**

SERIA B2 / OLIMPIA. Conducerea clubului a decis să-i excludă din lot pe Ivan şi Cosma, care au refuzat prelungirea angajamentelor, care le expiră în vară. La antrenamentul de ieri a absentat Fabian, care nu mai doreşte să joace la Olimpia. **(Iosif Ţiproc - Satu Mare)**

SERIA B2 / OLIMPIA. Ieri, la sediul clubului Olimpia s-au adunat şase jucători care locuiau cu chirie în casa localnicului Gheorghe Oros. Acesta i-a scos în stradă, fiindcă nu i s-a plătit de către club chiria pe mai multe luni. Catrinel Raţ, directorul sportiv al clubului, a încercat să împrumute bani de la oameni de afaceri locali, pentru a găsi o soluţie pentru fotbalişti

SERIA C8 / UNIREA DEJ. Antrenorul echipei dejene, Viorel Abrudan, şi-a înaintat ieri demisia, în urma înfrîngerii de sîmbătă, de la Zalău (2-1). El a declarat că a avut relaţii foarte bune cu preşedintele CA, Grigore Crăciun, dar nu s-a înţeles cu preşedintele executiv, Marcel Hăşmăşan. Acesta nu este agreat nici de jucători. Eusebiu Şuvagău a fost numit antrenor interimar. El va fi ajutat de Carol Fekete. Obiectivul formaţiei rămîne promovarea în Divizia B. **(Alexandra Hedeş - Dej)**

JUNIORI / MECIUL dintre Juventus Bistriţa şi "U" Cluj, derby-ul seriei a doua din Campionatul Naţional de juniori A, s-a încheiat cu victoria oaspeţilor, 0-2, după ce arbitrul Constantin Pop din Tîrgu Mureş a eliminat 3 jucători ai gazdelor în doar două minute din prima repriză. Divizionarul C a inventat şi un penalty în favoarea clujenilor. Centralul, delegat la al doilea meci pe terenul bistriţean în ultimele 3 etape, a avut probleme şi la partida precedentă, Juventus - Ivansuc Cluj, cînd juniorii şi părinţii s-au încăierat pe teren în urma unor decizii controversate. **(Adrian Linca - Bistriţa)**

ECHIPA NAȚIONALĂ

Şoavă, ultimul chemat

Mijlocaşul rapidist a fost convocat în premieră de Hagi în locul lui Filipescu, accidentat

Emanuel Terzian
Ioan Viorel

13 dintre cei 20 de jucători convocaţi pentru meciul de sîmbătă cu Georgia s-au prezentat ieri în complexul Cotroceni. Au spus prezent chemării lui Hagi portarii Stelea, Lobonţ, Vintilă, fundaşii Iencsi, Miu, Kiriţă, Lăcustă, mijlocaşii Pîrvu, Fl. Dumitru, Roşu, Tararache, atacanţii Mihalcea şi Pancu. Lotul va fi complet abia astăzi, după ce Ghioane, Mutu şi Gică Popescu s-au alăturat celorlalţi aseară, iar D. Munteanu, M. Niculae, Ad. Ilie şi Şoavă vin astăzi. Acesta din urmă a fost chemat în ultima clipă, după ce Hagi a aflat despre accidentarea lui Filipescu: "Şoavă e un jucător care poate să acopere toată banda stîngă, fundaş sau mijlocaş", a explicat selecţionerul de ce s-a oprit asupra rapidistului. Şoavă se va prezenta abia azi la antrenamente, fiind învoit două zile de la club pentru că i-a născut soţia.

Hagi a declarat că "este o partidă foarte importantă pentru mine fiindcă e prima mea apariţie în România şi vreau s-o onorez printr-o victorie". El a precizat că echipa naţională îşi va juca şansa de a se califica de pe primul loc chiar dacă ea este de numai 1% sau 0,00001%. Aceeaşi temă a fost abordată şi de jucătorii prezenţi la conferinţa de presă, Stelea, Miu şi Mihalcea. "Aş vrea să vă văd feţele dacă ne calificăm de pe primul loc", a spus Stelea, sesizînd o urmă de pesimism în rîndul ziariştilor. Altfel, "Arnold", convocat pentru prima dată de Hagi, a remarcat faptul că "interesul în jurul echipei naţionale a crescut şi mă bucură faptul că aici încă se crede în mine. Nu văd care ar fi problema că nu joc la club, după cum nu văd care va fi problema dacă voi fi rezervă cu Georgia". Postul de portar la "naţională" este singurul pe care Hagi a chemat 3 jucători "tocmai pentru că Stelea n-a apărat de mult", însă a evitat să se pronunţe pe cine va prefera ca titular.

"Tricolorii" au efectuat aseară un antrenament uşor la care a ajuns şi Ghioane, iar astăzi au două şedinţe de pregătire, de la 10:30 (deschis) şi 17:30.

MEDIAFAX FOTO

O DATĂ CU SELECŢIONERUL. Laurenţiu Roşu a venit la reunire în acelaşi timp cu Hagi

ACCIDENTARE

"Felipe" stă trei săptămîni

Iulian Filipescu *(foto)* va rata meciul "tricolorilor" cu georgienii. Absenţa sa e cauzată de o accidentare la muşchii adductori ai piciorului stîng, suferită în minutul 42 al partidei disputate duminică seara cu Betis, 1-0 la Sevilla contra lui Las Palmas. Ieri, el a fost supus unei ecografii. Controlul s-a efectuat la clinica "FREMAP" din Sevilla şi a evidenţiat că internaţionalul român are o microruptură, obligîndu-l la o pauză de minimum trei săptămîni. El va începe tratamentul în Spania, dar este aşteptat să ajungă în cursul acestei săptămîni şi în România, unde va fi văzut de doctorul Pompiliu Popescu. Ieri, în anturajul "tricolorilor" exista destulă preocupare vizavi de starea sănătăţii internaţionalului român. Din informaţiile ajunse la urechile doctorului Pompiliu Popescu, "Felipe" ar fi continuat să joace încă 10 minute după momentul accidentării, ceea ce, în opinia medicului "naţionalei" României, ar însemna că n-ar fi totuşi vorba de o ruptură. Lucrul de care se tem acum cel mai mult selecţionerul şi colaboratorii săi este ca jucătorul lui Betis Sevilla să nu rateze meciurile de baraj cu Slovenia, care ar urma să se dispute pe 10 şi 14 noiembrie, adică peste ceva mai mult de o lună. *(Constantin Popescu)*

REPLICA LUI BOGDAN STELEA

Bogdan Stelea a apărut ieri la reunire într-o ţinută mai puţin obişnuită, în costum. După ce i-a salutat pe jurnalişti, unul dintre aceştia i-a solicitat cîteva cuvinte. "Lăsaţi-mă puţin, pentru că vin pentru prima oară aici, nu cunosc care sînt regulile. Nu ştiu dacă este aeroport sau cantonament", a replicat "Arnold" zîmbind. Peste cîteva minute el a vorbit totuşi în faţa ziariştilor, fiind unul dintre cei trei jucători desemnaţi să vină la conferinţa de presă.

PANCU VREA SĂ NU MAI IASĂ DIN LOT

Chemat în premieră la echipa naţională, rapidistul Daniel Pancu, a declarat că "sînt bucuros pentru că selecţionerul Gică Hagi a avut încredere în mine şi m-a chemat la lot. Acum, contează mai puţin dacă voi intra la joc sau nu, important este că sînt în atmosfera echipei naţionale şi sper ca prin evoluţiile mele să confirm şi să rămîn aici".

LOTUL GEORGIEI

Alexander Civadze, selecţionerul Georgiei, a convocat pentru meciul cu România 20 de jucători: Gvaramadze (Torpedo Moscova), Şanturia (Dinamo Batumi) - portari; Kaladze (Milan), Hizanişvili (FC Dundee), Hizaneişvili (Rostelmaş), Tkitişvili, Kobiaşvili (Freiburg), Sajaia, Kemoklidze (Torpedo Moscova), Rehviaşvili (Skonto Riga) - fundaşi; Kinkladze (Derby), Djamarauli (FC Zürich), Nemsadze (FC Dundee), Burduli (Dinamo Tbilisi), Aleksidze (Chelsea), Gahokidze (Eindhoven), Keţbaia (Wolverhampton) - mijlocaşi; Şota Arveladze (Rangers), Kavelaşvili (FC Zürich), Iaşvili (Freiburg). Lipsesc atacanţii Demetradze (Sociedad) şi Archil Arveladze (FC Köln).

DIVIZIA FANTASTICĂ 2001 2002 PETROM *Esenţa mişcării*

Mihalcea a hotărît premianţii

Miercuri, la ora 15:30, la sediul redacţiei, va avea loc tragerea la sorţi pentru departajarea celor 4 echipe aflate la egalitate de puncte pe locul trei

Etapă cu goluri multe (31), cu surprize şi derby-uri de conjunctură. Din păcate, bonusurile au fost dijmuite de loteria rezultatelor. Doar doi portari, Vintilă şi Dolha, precum şi fundaşii de la Rapid şi FC Naţional au încasat puncte pentru că nu au primit gol, restul jucătorilor, excluzînd marcatorii, s-au limitat la punctajul de bază (stele primite). Acest lucru a influenţat direct şi Echipa ideală, care a strîns doar 56 de puncte, bifînd cea mai slabă prestaţie din aceste prime opt etape. Cei 11 fotbalişti care alcătuiesc formula ideală în această rundă au adus între 4 şi 9 puncte, lider fiind Mihalcea, care a marcat de trei ori în meciul cu FCM Bacău, o dată din penalty (performanţa acestui campionat aparţine lui Mazilu, cu 10 puncte obţinute în prima etapă).

Cîştigătorul acestei săptămîni este Florin Melnic (46p), din Bucureşti, care s-a apropiat la 10 puncte de Echipa etapei. Poziţia secundă a fost ocupată de Stănică Badea, din Giurgiu, care a strîns 44 de puncte. Dacă în cazul primilor doi clasaţi nu există concurenţă pentru premii, pentru cele 4 milioane de lei aferente poziţiei a treia vor avea emoţii trei antrenori cu 43 de puncte: Romulus Dumitrescu (Bucureşti), Dumitru Valentin Gheorghe (Craiova) şi Răzvan Marius Florea (Ploieşti), cu două echipe cu acelaşi punctaj.

Departajarea va avea loc miercuri, la ora 15:30, la sediul redacţiei, în Str. Luterană, nr. 11. Cîştigătorii, precum şi antrenorii aflaţi la egalitate de puncte, pot participa la tragerea la sorţi.

***TRIPLA DE 9 PUNCTE.* Adrian Mihalcea a format o cifră aproape rotundă prin cele trei reuşite. Dinamovistul a adus cîte 9 puncte pentru 19.711 echipe înscrise în joc**

CELEBRI ŞI SĂRACI

Antrenorii au preferat pentru etapa a 8-a, conform numărului de selecţii, următorul 11: Dolha (25.734 selecţii) - Mihart (31.671), Rădoi (41.850), Buta (28.671), Kiriţă (27.701), Semeghin (26.627) - Fl. Dumitru (48.149), Trică (30.530), Schumacher (22.034) - Pancu (30.161), Cl. Răducanu (27.916). Formaţie sonoră şi un total de numai 23 de puncte obţinute de cei mai testaţi jucători ai momentului, în care şi-au abandonat încrederea peste 10.000 de participanţi. Combinaţia e bună în măsura în care antrenorul are ca obiectiv, riscant, atacarea premiilor finale. În Echipa etapei, cu 56 de puncte după ultima săptămînă, numai Trică a reuşit să capteze atenţia participanţilor în 30.530 de echipe. Marcatorii etapei n-au avut parte de aceeaşi audienţă, exemplul cel mai clar oferindu-l Ghionea, ales în doar 8.103 echipe, Diniţă în 6.824 sau Liţă cu 5.429 de voturi.

(01) 30.70.800

Telefonul automat este disponibil 24 de ore din 24, fără taxe suplimentare

Azi, între orele 10:00 şi 16:00, se pot face schimbări pentru etapa a 9-a la telefoanele:

311.02.14 şi 312.17.40

Modifică-ţi echipa folosind şi adresele noastre de Internet: www.prosport.ro şi www.diviziafantastica.ro

Echipa etapei

Clasamentul antrenorilor în etapa a 8-a

Nr	Nume Prenume	Oraş
	46	
1	Melnic Florin	Bucureşti
	44	
2	Badea Stănică	Giurgiu
	43	
3	Dumitrescu Romulus	Bucureşti
4	Florea Marius Răzvan	Ploieşti
5	Florea Marius Răzvan	Ploieşti
6	Gheorghe V. Dumitru	Craiova
	42	
7	Angheluţă Adrian	Ploieşti
8	Bătrînu Ionel	Constanţa
9	Buta Loredana Otilia	Fălticeni
10	Dîu Traian Mihai	Bucureşti
11	Dobrotă Ioan	Carani
12	Leordean B. Andrei	Bucureşti
13	Nadă Costache	Galaţi
14	Nicula Grigore Daniel	Năsăud
15	Popa Mihail Ioan	Rm. Vîlcea
16	Popa Mihail Ioan	Rm. Vîlcea
17	Puia Gheorghe	Brăila
18	Stepan Cosmin Răzvan	Tulcea
19	Stepan Cosmin Răzvan	Tulcea
20	Ştirbu Liviu Mihail	Giurgiu
21	Vostinar Liviu	Timişoara
	41	
22	Alexandru F. Nicu	Rm. Sărat
23	Andronache Adrian	Bucureşti
24	Anuţa Toma	Rm. Vîlcea
25	Bulearcă R. Constantin	Băicoi
26	Cazan L. Emanuel	Craiova
27	Dîu Traian Mihai	Bucureşti
28	Dumitraşcu Traian	Bucureşti
29	Ivanov Daniel	Bucureşti
30	Mereuţă Emil Vasile	Tg. Mureş
31	Mitrea Ovidiu Călin	Cluj-Napoca
32	Pădureanu A. Mihaela	Bucureşti
33	Popa Cosmin Florian	Bucureşti
34	Voicu Emilian	Focsani
35	Zăpuc Claudiu Florin	Bucureşti
36	Zmicala Nelu	Baia Sprie
	40	
37	Alexandru Grigore	Bucureşti
38	Ani Gabriel	Călan
39	Bîlcă Adrian Ciprian	Constanţa
40	Bahrin Iulian	Fălticeni
41	Blendea Ion Toma	Dragoteşti
42	Chirică Robert	Brăila
43	Chirică Constantin	Galaţi
44	Creţu Cristi	Cîmpulung
45	Cuţui Petre Daniel	Tg. Jiu
46	Dinu Călin	Tîrgovişte
47	Donca Dinu Daniel	Arad
48	Dragomir Cristian	Valea Lungă
49	Enache Orlando Didi	Topliţa
50	Găină Gheorghe	Paşcani
51	Geamănu Vasi	Tg. Jiu
52	Georgescu Ioana	Bucureşti
53	Girta Nicolae Cristian	Piteşti
54	Istvan Tudorel	Bucureşti
55	Kutasi Tibor	Tîrgu Mureş
56	Lucaci Dorin Cosmin	Săsar
57	Mihalache G. Ioan	Bucureşti
58	Muntean C. Alexandru	Braşov
59	Nica Gabriel	Bucureşti
60	Olaru Adrian	Focşani
61	Olaru Nicoleta	Cîmpina
62	Oprea Adrian	Braşov
63	Popescu I. Ioan	Constanţa
64	Radu Daniel	Bucureşti
65	Ştefănescu Mihai	Piatra Neamţ
66	Ursu Dan Nicolae	Pianu De Jos
67	Vartolomei L. Nicolae	Iaşi
68	Zaharia A. Lascăr	Băicoi
	39	
69	Amarie Oana Beatrice	Paşcani
70	Anca Valentin	Tr. Măgurele
71	Andreascec Vasile	Timişoara
72	Antohi Iulian Georgel	Brăila
73	Birsă Ioan	Bacău
74	Boca Ioan-Gheorghe	Sighisoara
75	Buiculescu Dan C.	Caracal
76	Cîrnaţ Nicolae	Sebeş
77	Călin Nicuşor	Constanţa
78	Ceoceanu Mihail	Scorteni
79	Constantin Gheorghe	Piteşti
80	Coste Petrică	Cluj-Napoca
81	Crăciun Marilena	Bucureşti
82	Creaţă Mihai Cristian	Chitila
83	Csajkos Ildiko	Carei
84	Dărămuş Viorel	Bucureşti
85	Danciu Gabriel	Oraştie
86	Dimitriu Ştefan	Bucureşti
87	Enache Olivia	Hunedoara
88	Enache Orlando Didi	Topliţa
89	Georgescu Alin Dan	Rm. Vîlcea
90	Georgescu I. Florian	Bucureşti
91	Grădinaru Cătălin	Panciu
92	Huţu Marius	Braşov
93	Iliescu N. Teodor	Drăgăşani
94	Iordache C. Florian	Bucureşti
95	Iscaru Dumitru	Bucureşti
96	Lupu Iulian	Alexandria
97	Marin B. Mugurel	Galaţi
98	Matei Ionut Sabin	Piteşti
99	Moţiu Florin Aurel	Timişoara
100	Mureşan Traian	Beclean
101	Oniga Nicolae Flaviu	Satu Mare
102	Pîrjol Manolică	Lugoj
103	Păduraru V. Cătălin	Braşov
104	Paraschiv Ştefan	Bucureşti
105	Petrescu Cristian	Călăraşi
106	Pirjol Manolică	Lugoj
107	Richter Stefan	Bucureşti
108	Rus Liviu	C Napoca
109	Şuhan Paul Gabriel	Gilău
110	Toma Daniel Răzvan	Deva
111	Tomescu E. Cristian	T. Măgurele
112	Tudor Nicolae	Bucureşti
113	Ungureanu A. Ninel	Melineşti
114	Velcu Cristian	Bucureşti
115	Zelerinck Ion	Bucureşti
	38	
116	Agyo Nicolae	Braşov
117	Andrei Cornel	Ghelari
118	Apostoiu Rodica	Tg. Jiu
119	Avram Adrian Gabriel	Bucureşti
120	Bălaşa Dorel	Craiova
121	Badea Ion	Alexandria
122	Bogdan D. Camelia	Huedin
123	Bogdan Paul Cristian	Reghin
124	Boroncoi Ştefan	Mediaş
125	Bota Daniel Paul	Lesnic
126	Buta Tiberiu Adrian	Buziaş
127	Carp Vicenzo	Constanţa
128	Chirică Constantin	Galaţi
129	Ciobănaşu Valentin	Hudeşti
130	Ciuta Dumitru	Dr. Tr. Severin
131	Codreanu Vlad Iosif	Oradea
132	Cojocaru Iulian Doru	Dr. Tr. Severin
133	Constantin Cristinel	Lucieni
134	Crăciun Marilena	Bucureşti
135	Creţu Cristi	Cîmpulung
136	Cucu Cristian	Ploieşti
137	Cucu Cristian	Ploieşti
138	Culcea C. Gabriel	Piteşti
139	Dimuica S. Gabriel	Bucureşti
140	Dincu Valentin	Mangalia
141	Drăguţ Camdim Silviu	Iaşi
142	Dragomir Radu Mihai	Bucureşti
143	Florea Marius Răzvan	Ploieşti
144	Frîntu Marius	Sibiu
145	Galffy Endre	Chişinău Criş
146	Ghinca Sorin Viorel	Arad
147	Giusea Florian Răzvan	Bucureşti
148	Gostian Mihael	Ghelar
149	Hurezeanu Sorin	Bucureşti
150	Ilinca Cătălin Petre	Tirgovişte
151	Ionescu A. Antonela	Berca
152	Iorgu Costin	Bucureşti
153	Istrate Cristian	Bucureşti
154	Luchian Gabriel	Iaşi
155	Manole M. Marin	Darasti
156	Marcu Virgil	Timişoara
157	Matei Daniel	Independenţa
158	Matei Daniel	Niculeşti
159	Mihălcescu V. Cătălin	Băicoi
160	Mitrofan Petrică	Braşov
161	Munteanu Nicuşor	Caracal
162	Munteanu Niculae	Tîrgu Jiu
163	Neagu Alex Niculae	Caracal
164	Neagu Alex Niculae	Caracal
165	Nechifor Cristian	Iaşi
166	Necula Vasile	Galaţi
167	Omocea Dumitru	Constanţa
168	Panait Marinica	Braila
169	Pascu Mihail	Bucureşti
170	Popa Cosmin Florian	Bucureşti
171	Popa Marian	Vaslui
172	Popescu I. Ioan	Constanţa
173	Preda Cristinel Adrian	Ploieşti
174	Prisecaru Marian	Călăraşi
175	Prunaru Marius	Bucureşti
176	Răducan Mihai Dănuţ	Timişoara
177	Sanda Minel	Tg. Jiu
178	Sandu Robert Nicolae	Iaşi
179	Sarău Marian	Galaţi
180	Sava Laurentiu	Iasi
181	Spătaru Alexandru	Bucureşti
182	Stănuş Dumitru	Sebeşel
183	Stan Andreea Maria	Tîrgovişte
184	Stancu Andrei Lucian	Bucureşti
185	Stancu Nicolae	Mioveni
186	Tiganus Ion	Braila
187	Tudor Mihai	Bucureşti
188	Urse Adrian	Buzău
189	Zagon Petru	Luduş
190	Zelerinck Ion	Bucureşti
	37	
191	Andrei Valentin	Bucureşti
192	Anton Tiberiu-Catalin	Bucureşti
193	Badea Ion	Alexandria
194	Bobora Traian	Haşdău
195	Bodoni Marius	Aninoasa
196	Bradea S. Cosmin	Hunedoara
197	Braicu Daniela	Craiova
198	Breană Alexandru	Bucureşti
199	Buhlea Dan	Craiova
200	Bulearcă R. Constantin	Băicoi
201	Burghelea Florin	Marghita
202	Buricel V. Leonard	Mărăcineni
203	Burmaz N. Marian	C. Română
204	Cîrjan Vali Daniel	Craiova
205	Cîrstoiu Darie	Arad
206	Călugăru Stan	Ploieşti
207	Cătănaş Călin Ciprian	Gălpîia
208	Candidatu Alin Mihai	Filiaşi
209	Candit F. Dumitrel	Comăneşti
210	Catruna Alexandru	Alexandria
211	Ceoceanu Mihail	Scorteni
212	Chiţu Adian Loredana	Bucureşti
213	Chiţu Adian Loredana	Bucureşti
214	Chiţu Iancu	Bucureşti
215	Cinea Gheorghe	Dobroiesti
216	Ciobanu Laurentiu	Topolog
217	Ciobotaru Ciprian	Bucureşti
218	Ciprian Corneliu	Botoşani
219	Ciufecu Anastase	Bucureşti
220	Ciulea Octavian	Comarnic
221	Ciungu N. Cătălin	Vitomireşti
222	Cofaru C. Claudiu	Breaza
223	Cojocaru Cristina	Sf. Ghe.-Chilieni
224	Colipcă Corina	Braşov
225	Colipcă C. Mihaela	Braşov
226	Comşea Ovidiu Ioan	Sibiu
227	Corneanu V. Marius	Apele Vii
228	Costea Emilia	Simeria
229	Cotoarbă Laura	Rm. Vîlcea
230	Crăciun L. Teodor	Făgăraş
231	Creţeanu Cristinel	Piatra Olt
232	Cristea Ionel	Bucureşti
233	Dîu Traian Mihai	Bucureşti
234	Damian Ioan	Timişoara
235	Dibluş Anghel	Bucureşti
236	Dicu Mircea	Vaslui
237	Domnescu Constantin	Buzău
238	Drăgan Mişu	Bucureşti
239	Drăgan George	Bucureşti
240	Drăguţ Camdim Silviu	Iaşi
241	Droc Silviu	Sibiu
242	Dulgheru Aurel	Bucureşti
243	Dumbravă T. Alex.	Roman
244	Dumitraşcu Daniel	Constanţa
245	Dumitriu Petru	Bucureşti
246	Dumitriu Petru	Bucureşti
247	Enache G. Georgeta	Bucureşti
248	Enache Olivia	Hunedoara
249	Florea G. Laurenţiu	Ploieşti
250	Frăţilă A. Gheorghe	Buzău
251	Gegea Dragos	Bucureşti
252	Georgescu D. Costin	Bucureşti
253	Georgescu Daniel	Bucureşti
254	Georgescu Daniel	Bucureşti
255	Georgescu Ioana	Bucureşti
256	Ghelase Adrian	Însurăţei
257	Ghiţă Marius Viorel	Bucureşti
258	Gostian Mihael	Ghelar
259	Gostian Mihael	Ghelar
260	Grigore Alin Cristian	Olteniţa
261	Grigore Paul	Bucureşti
262	Herghelegiu Danut	Iasi
263	Iamandei Ionel	Drăgăşani
264	Iancu Aurelian Bogdan	Tîrgovişte
265	Ilie Anghel	Piteşti
266	Ilie Gabriel Adrian	Bucureşti
267	Ion Victoraş Daniel	Constanţa
268	Ionescu Alex. George	Galaţi
269	Ionescu Stelian	Bucureşti
270	Ionescu Traian Mihai	Craiova
271	Ioniţă Iulia Elena	Tîrgovişte
272	Istrate Neculai	Galaţi
273	Ivancu Iulian	Craiova
274	Kalamar Puiu	Bucureşti
275	Korodi Iosif	Ghiroda
276	Leu Lorin Bogdan	Buzău
277	Luţan Dumitru	Bucureşti
278	Luca Manuel	Bacău
279	Lungu Florin	Piteşti
280	Lupulescu Adrian	Hunedoara
281	Marcu Virgil	Timişoara
282	Matei Ovidiu Cătălin	Bucureşti
283	Matei Viorel	Bucureşti
284	Meţoiu Ştefan	Găeşti
285	Micu Mihai	Caracal
286	Mihalache G. Ioan	Bucureşti
287	Mihalcea Teodor	Ploiesti
288	Minea Denis Marius	Bucureşti
289	Mitrea Ovidiu Călin	Cluj-Napoca
290	Moisescu N. Cristian	Brăila
291	Motoc Andrei	Braşov
292	Năstase Octavian	Bucureşti
293	Năstase Ovidiu	C-lung Muscel
294	Nae Ionuţ	Bucureşti
295	Nanu Ion	Bucureşti
296	Neagu Isabela	Caracal
297	Niţă Simonica	Sat Cazaci
298	Nicolae M. Nicuşor	Bucureşti
299	Nidelea C. Elena	Bucureşti
300	Niga Claudiu	Sinaia
301	Nita Sorin	Bucureşti
302	Olaru Adrian	Focşani
303	Olteanu Sorin	Zimnicea
304	Opriş Radu Mircea	Sibiu
305	Pamfile Doru Silviu	Tecuci
306	Panculescu Maria	Bucureşti
307	Paraschiv Mircea	Piteşti
308	Peter Endre	Petroşani
309	Pietreanu Florin	Alexandria
310	Pleşea Adrian Nicolae	Buzău
311	Plesu Cătălin	Bucureşti
312	Popa Pavel	Oneşti
313	Popescu Gheorghe	Iaşi
314	Preda Gheorghe	Piteşti
315	Preda Marian Daniel	Bucureşti
316	Răureanu Rodica	Slobozia
317	Răvdan Gheorghe	Galaţi
318	Roman Ramona Loredana	Dej
319	Rusu Paul Robert	Iaşi
320	Schmidtcke Cornel	Mediaş
321	Schmidtcke Cornel	Mediaş
322	Schmidtcke Cornel	Mediaş
323	Sora Valentin	Bucureşti
324	Sora Valentin	Bucureşti
325	Stănciulesc Sebastian	Deva
326	Şelcăian Gelu Ştefan	Mediaş
327	Ştefan Liviu Petre	Drăgăşani
328	Ştefan Teodor	Bucureşti
329	Ticuş Anca Simona	Dr. Tr. Severin
330	Tiliţă Gigi	Vadu Paşii
331	Tohînean Ghe. Ovidiu	Braşov
332	Trăiculescu Marius Călin	Timişoara
333	Trascu Gh. Ion	Dîrmăneşti
334	Tripa Alexandru	Bucureşti
335	Ursu Gigel	Braşov
336	Vigu Sorinel	Bucureşti
337	Vlăsceanu Marius Ionel	Bucureşti
338	Zelerinck Ion	Bucureşti
339	Zoldi Francisc Victor	Sighişoara

Punctajul jucătorilor din Divizia Fantastică

RAPID

Cod	Jucător	Punctaj
012	Dolha	4
061	Raţ	3
065	Maftei	0
077	Şoavă	2
085	D. Chiriţă	0
092	Perjă	0
100	Mutică	3
108	Frăsineanu	0
112	Stanciu	3
119	Iencsi	0
150	N. Răducan	1
180	Schumacher	2
188	Măldărăşanu	1
190	Sabău	0
222	N. Constantin	2
236	R. Niţă	0
248	Pancu	1

FC NAŢIONAL

Cod	Jucător	Punctaj
016	Vintilă	4
038	Iordache	3
068	Curt	3
076	Ad. Matei	4
086	Potocianu	0
094	Carabaş	3
102	Papură	4
110	P. Marin	2
127	Ov. Petre	2
139	Falub	0
171	G. Coman	0
177	G. Popescu	3
200	Mitrovici	1
226	Caramarin	2
240	Sg. Radu	1
249	R. Niculescu	0

GERMANIA / ROMÂNI

Încă o tinichea de coadă

Văzîndu-se uitat pe bancă, Ionel Ganea a avut o ieşire nervoasă, plecînd la cabine în timpul meciului susţinut de VfB Stuttgart cu Bayern

Aurelian Botezatu

Era minutul 71 al partidei Bayern - VfB Stuttgart (4-0) cînd antrenorul oaspeţilor a apelat la ultima schimbare permisă de regulament. Felix Magath îi trimisese la încălzire şi pe Adhemar, şi pe Ionel Ganea, dar în cele din urmă s-a decis să-l introducă pe atacantul brazilian. Alegerea lui Magath l-a deranjat însă pe român, care, enervat, a părăsit cu de la sine putere banca de rezerve şi a plecat glonţ la vestiare. Stupoare pe banca Stuttgartului, dar şi în tribune, printre suporterii lui VfB. Aşa ceva nu se face! Indiferent că joci sau nu, indiferent cît este scorul, trebuie să rămîi alături de coechipieri. Ţine de spiritul de echipă, iar germanii preţuiesc foarte mult acest lucru.

Prin incidentul provocat duminică seară, unic în istoria de dată recentă a Bundesligii, Ionel Ganea a mai pus o cărămidă la imaginea sa de jucător dificil, imprevizibil. La primul său sezon în tricoul lui VfB Stuttgart, 1999-2000, a fost conflictul cu bulgarul Krasimir Balakov. Atunci însă, toată lumea i-a luat partea. Stagiunea trecută, într-o deplasare la Bremen, Ganea l-a altoit pe coechipierul său Jochen Seitz. De data aceasta, chiar dacă şefii săi n-au luat măsuri, presa germană l-a arătat pe ex-giuleştean cu degetul. Mai mult, cu fiecare evoluţie neconvingătoare, cu fiecare cartonaş încasat din exces de adrenalină s-au înmulţit şi criticile la adresa "irascibilului Ganea". Efectiv cu gura căscată au rămas însă germanii în martie, după meciul reprezentativei României cu Italia, de la Bucureşti, cînd le-a ajuns la urechi faptul că atacantul lui VfB s-a certat în faţa unui stadion întreg cu selecţionerul Ladislau Bölöni.

"Este un tip închis, pe care nici eu, după atîta timp petrecut împreună, nu ştiu de unde să-l iau. Chiar şi după ce vorbim anumite lucruri între patru ochi, nu am convingerea că ne-am înţeles", mărturisea recent Felix Magath, pentru ca, după cîteva etape în care-l ţinuse pe român mai mult pe banca de rezerve, să admită că "m-am temut de o eventuală ieşire necontrolată a lui «Vio». Mulţumesc lui Dumnezeu că n-a fost totuşi aşa". A fost însă doar liniştea dinaintea furtunii, pentru că românul, mai ales după ce i-a adus Stuttgartului trei puncte etapa trecută (2-1 cu Rostock), cînd a înscris golul victoriei cu 5 minute înainte de final, n-a mai putut suporta să se vadă uitat din nou pe bancă.

INTERVIU

Atacantul pretinde că nu s-a certat cu antrenorul Felix Magath, dar crede că acesta şi managerul Rolf Russmann au ceva împotriva lui. Despre Russmann, internaţionalul român a spus că "foloseşte metode comuniste de lucru"

Aurelian Botezatu

Ionele, ce s-a întîmplat aseară (n.r. - duminică)? I-ai lăsat pe toţi mască după ce ai părăsit banca de rezerve în timpul meciului.

Păi, ce era să fac? Dacă antrenorul n-a mai avut nevoie de mine, m-am ridicat şi am plecat.

PRO Ai avut şi un schimb de cuvinte mai dur cu el?

Nu m-am certat cu Magath. N-am vorbit nimic cu nimeni. Dar eram supărat. Cum să nu fii, cînd te duci şi te încălzeşti 20 de minute în ploaie şi apoi vezi că face ultima schimbare şi-l bagă pe altul?

PRO Dar de ce să pleci?

De ce să mai fi stat? Eram ud pînă la piele, iar finalul puteam să-l văd foarte bine la vestiar. Doar sînt televizoare şi acolo.

PRO Bine, dar pentru antrenor şi coechipieri este un afront.

Nici mie nu mi-a picat bine că n-am jucat.

PRO Sabin Ilie a făcut-o şi el lată pe cînd era la Cottbus. Ai luat-o pe urmele lui?

Păi, el n-a mai vrut să intre în teren, dar eu voiam, asta este diferenţa.

PRO Bun, crezi că Magath are ceva cu tine?

Dar ce să cred altceva? Mă pregătesc cît pot de bine, dau goluri la antrenamente, dar la meciuri mă bagă puţin sau deloc. Nici nu ştiu ce să mai zic. Magath ne ceartă mai tot timpul, indiferent că jucăm bine sau prost. În Germania, antrenorii obişnuiesc să le spună jucătorilor de ce îi schimbă sau de ce nu îi folosesc. El nu-ţi zice niciodată nimic.

PRO Managerul Russmann?

Ăsta-i şi mai şi. Pînă la urmă, norocul meu că n-am jucat, fiindcă după 0-4 cu Bayern sigur ar fi dat în mine. Eram primul pe lista lui. Este tipul de om care vorbeşte mult. De cînd a venit la Stuttgart n-a făcut însă nimic pentru echipă şi are metode comuniste de lucru.

PRO Cum adică?

Dacă vin soţiile sau alte rude să ne vadă la meciuri, ne pune să le luăm bilet. Iar mai mult de cinci tricouri gratis nu ne dă.

PRO Într-o vreme nu te aveai prea bine nici cu presa germană.

Înainte să dau două goluri la Nurnberg, nimeni nu vorbea cu mine. După, le-am întors şi eu spatele. Dar acum nu mai sînt probleme. Totuşi, eu cred că ăştia, aici, nu suportă să vadă unul din Balcani mai bun decît ei.

PRO Dar Balakov e tot din Balcani şi are o presă foarte bună la Stuttgart.

Dacă nu vorbesc cu el şi nici cu Soldo, atunci pe cine să mai sune şi ei? Au interes să păstreze relaţia cu vedetele.

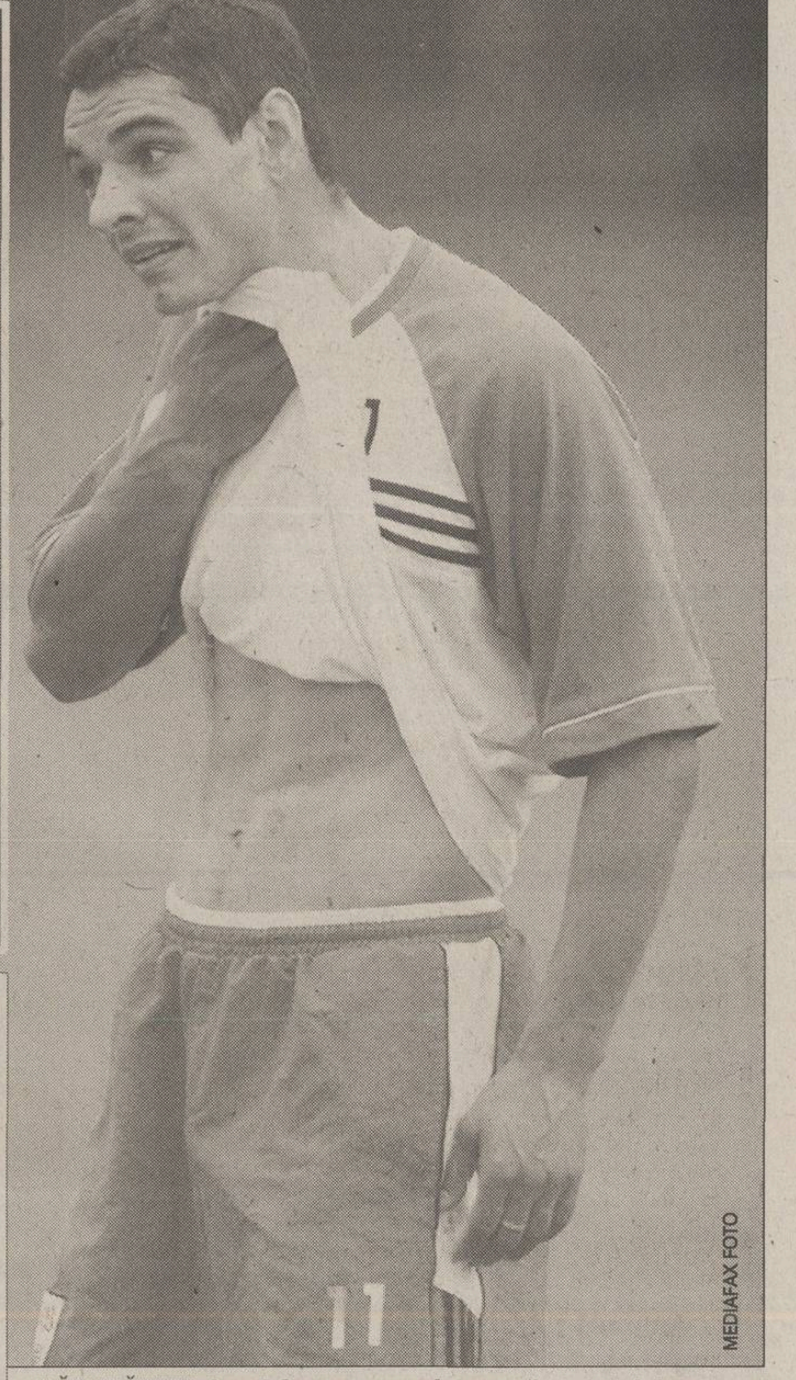

RĂZVRĂTIRE. Ionel Ganea nu mai suportă statutul de rezervă la VfB Stuttgart

"N-am nimic cu Ganea"

Antrenorul lui VfB Stuttgart a spus că nu l-a utilizat pe internaţionalul român din motive pur tactice

Contactat ieri, Felix Magath a declarat că pe el nu l-a deranjat ieşirea lui Ganea. "N-am absolut nici o obiecţie dacă un jucător, cum a fost cazul ieri (n.r. - duminică), după ce efectuasem toate schimbările, rămîne pe bancă în continuare sau urmăreşte restul meciului de la cabine", a pretins antrenorul lui VfB Stuttgart. De asemenea, acesta a susţinut că nu are nimic personal cu Ganea: "Motivele pentru care el nu a jucat au fost de ordin tactic. Atît şi nimic mai mult". În schimb, managerul Rolf Russmann l-a atacat dur pe internaţionalul român: "Jucători cu un asemenea comportament nu te duc niciodată mai departe. Sînt mai degrabă o frînă. Mie nici acum nu-mi vine să cred şi nu pot să înţeleg cum de a putut să plece de pe bancă, să nu rămînă alături de coechipieri pînă la sfîrşit. Aşa ceva este greu de acceptat". Russmann ar fi vrut să-l amendeze pe Ganea, însă din moment ce antrenorul nu i-a cerut-o, conducerea clubului a hotărît ca împotriva jucătorului să nu se ia pînă la urmă absolut nici o măsură.

ITALIA - Etapa a 5-a

ULTIMUL MECI

LAZIO - PARMA 0-0

LAZIO: Marchegiani - Pancaro, Colonnese, Fernando Couto, Favalli (66 Gottardi) - Mendieta (77 Poborsky), Giannichedda, Liverani, Fiore (61 Stankovici) - Claudio Lopez, Kovacevici. Antr. A. Zaccheroni

PARMA: Frey - Djetou, Ferrari, F. Cannavaro - Diana, Almeyda, Bolano (66 Appiah), Junior - Nakata (74 Falsini) - Bonazzoli (46 Milosevici), Marchionni. Antr. R. Ulivieri

A arbitrat Stefano Braschi

Clasament: 1. Inter 13p, 2. Chievo 12p, 3. Juventus 10p... 7. Verona 8p... 10. Lecce 6p.

SPANIA - Etapa a 5-a

Osasuna - Sevilla 1-0
(Aloisi 75)

Tenerife - Zaragoza 0-0

Betis - Las Palmas 1-0
(Schurrer 47 autogol)

Mallorca - Villarreal 0-1
(Palermo 13)

Valencia - Alaves 0-0

Deportivo - Celta Vigo 2-2
(Berizzo 69 autogol, Pandiani 80 penalty - Berizzo 23, Edu 67)

Meciurile Español - Rayo Vallecano (3-1), Malaga - Bilbao (1-2), Real Madrid - Valladolid (2-2) şi Sociedad - Barcelona (0-2) s-au disputat sîmbătă.

Etapa viitoare: Valladolid - Español, Bilbao - Betis, Alaves - Malaga, Villarreal - La Coruña, Barcelona - Mallorca, Zaragoza - Sociedad, FC Sevilla - Tenerife, Rayo Vallecano - Osasuna, Las Palmas - Real Madrid (miercuri), Celta - Valencia (joi).

CLASAMENT

1	Betis	12p	(10-4)
2	Villarreal	12p	(7-3)
3	Celta	11p	(10-2)
4	Barcelona	11p	(7-2)
5	Deportivo	10p	(10-6)
6	Bilbao	10p	(9-6)
7	Valencia	9p	(5-3)
8	Alaves	8p	(6-3)
9	Sevilla	7p	(7-7)
10	Osasuna	7p	(2-6)
11	Español	6p	(8-12)
12	Real Madrid	5p	(9-8)
13	Malaga	5p	(6-7)
14	Zaragoza	5p	(4-5)
15	Valladolid	5p	(5-10)
16	Las Palmas	4p	(3-3)
17	Tenerife	4p	(2-7)
18	Mallorca	4p	(1-6)
19	Rayo	1p	(5-10)
20	Sociedad	1p	(1-8)

SEGUNDA DIVISION

Etapa a 6-a: Ferrol - Oviedo 0-2, Burgos - Xerez 3-1, Levante - Ejido 0-0, Eibar - Extremadura 0-0, Leganes - Tarragona 2-1, Gijon - Elche 0-1, Badajoz - Cordoba 0-1, Huelva - Murcia 0-1, Numancia - Albacete 1-0, Salamanca - Atletico 0-0, Jaen - Santander 0-0.

Clasament: 1. Burgos 15p, 2. Atletico 14p, 3. Oviedo 14p... 5. Salamanca 9p... 8. Numancia 8p.

DIVERSE

ANGLIA - Etapa a 8-a, ultimele meciuri

Ipswich - Leeds 1-2
(Stewart 22 - Robbie Keane 70, Venus 86 autogol)

Aston Villa - Blackburn 2-0
(Angel 46, Vassell 72)

Clasament: 1. Leeds 17p, 2. Liverpool 15p, 3. Arsenal 14p.... 16. Southampton 6p.

GERMANIA - Etapa a 8-a, ultimele meciuri

Bayern - Stuttgart 4-0
(Elber 9, 13, 61, Paulo Sergio 90)

Leverkusen - Freiburg 4-1
(Basturk 11, Ballack 23, 42, Neuville 61 - Sellimi 32)

Clasament: 1. Kaiserslautern 21p, 2. Bayern 19p, 3. Leverkusen 18p... 6. Stuttgart 12p... 10. Cottbus 11p ... 16. Wolfsburg 6p ... 18. St. Pauli 3p.

FRANŢA - Etapa a 9-a

Bordeaux - PSG 1-0
(Pauleta 26)

Sedan - Lille 1-1
(Celdran 18 - Olufade 78)

Troyes - Sochaux 2-2
(Boutal 53, Diang 84 - Crucet 2, Frau 8)

Clasament: 1. Lyon 19p, 2. Auxerre 19p, 3. Lille 19p......13. Monaco 9p....18. Nantes 3p.

BELGIA

Etapa a 7-a, ultimele meciuri: FC Bruges - Genk 1-2, Alost - Anderlecht 1-5.

Clasament: 1. La Gantoise 21p, 2. Alost 16p, 3. FC Bruges 15p...5. Anderlecht 11p, 6. Standard 11p... 17. Molenbeek 1p.

OLANDA

Etapa a 7-a, ultimele meciuri: Sparta - Twente 1-1, Utrecht - Waalkwijk 2-1, Den Bosch - Feyenoord 0-0, Roda - Heerenveen 0-2.

Clasament: 1. Ajax 16p, 2. Vitesse 15p, 3. Feyenoord 13p.

PORTUGALIA

Etapa a 7-a: Varzim - Leiria 2-0, Salgueiros - Santa Clara 2-1, Benfica - Alverca 3-2, Boavista - Farense 1-1, Pacos Ferreira - Braga 0-0, Beira Mar - FC Porto 2-0, Setubal - Belenenses 0-1. **Meciurile Sporting - Guimaraes şi Maritimo - Gil Vicente s-au disputat aseară.**

Clasament: 1. Boavista 16p, 2. FC Porto 13p, 3. Benfica 13p.

TURCIA

Etapa a 7-a: Trabzonspor - Ankaragucu 2-2, Fenerbahce - Denizli 2-1, Diyarbakir - Samsun 1-1, Malatya - Rize 2-1, Goztepe - Yozgatspor 0-0, Gaziantepspor - Antalya 2-3, Bursaspor - Istanbulspor 1-2, Beşiktaş - Kocaelispor 4-2, Genclerbirligi - Galatasaray 1-3.

Clasament: 1. Galatasaray 19p, 2. Istanbulspor 19p, 3. Goztepe 14p.

UCRAINA

Etapa a 12-a: Alexandria - Ujgorod 4-2, Mariupol - Metalurg Doneţk 4-2, Zaporoje - Harkov 1-0, Dinamo Kiev - Vorskla 1-0, Şahtior - Krivbas 3-1, Tavria - ŢSKA Kiev 1-2, Dnepr - Karpatîi Lvov 0-1.

Clasament: 1. Şahtior 25p, 2. Dinamo Kiev 23p, 3. Karpatîi Lvov 21p.

GRECIA, Etapa a 2-a

Etapa a 2-a: Olympiakos - Panionios 2-0, Panathinaikos - OFI 5-0, Heraklis - PAOK 3-1, Aris - Ionikos 1-0, Ethnikos - Akratitos 2-1, AEK - Aegaleo 4-0, Xanthi - Panahaiki 2-0.

Clasament: 1. AEK 6p, 2. Olympiakos 6p, 3. Panathinaikos 4p... 12. Panionios 1p.

CAMPIONATUL MONDIAL - UNDER 17, Finală

Franţa - Nigeria 3-0
(Sinama-Pongolle 34, Le Tallec 52, Pietre 82)

SPANIA

Un imitator perfect

Columbianul Lozano a imobilizat jucătorii Realului fluierînd asemenea unui arbitru. Faza a continuat firesc, deoarece "centralul" nu oprise jocul, iar Valladolid a marcat lejer

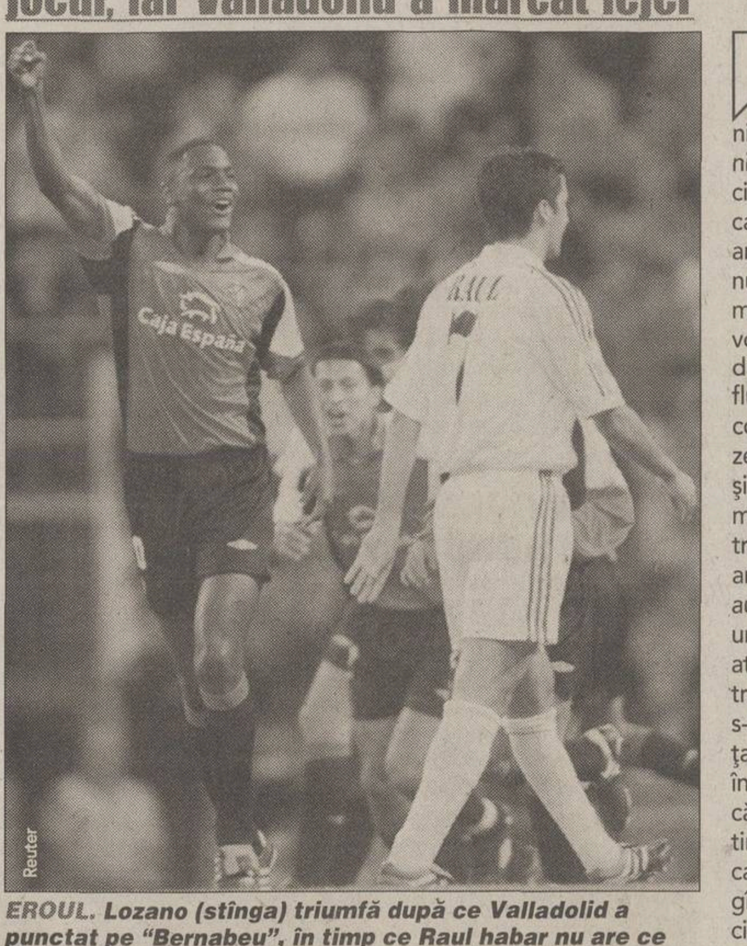

EROUL. Lozano (stînga) triumfă după ce Valladolid a punctat pe "Bernabeu", în timp ce Raul habar nu are ce se întîmplă

Constantin Popescu

Harold Lozano nu este nici pe departe o vedetă. Nu e nici măcar un jucător cunoscut, ci se pierde printre mulţii "oarecare" de la Valladolid. Columbianul însă ştie bine fotbal, altfel nu rezista în Primera. La fel de mult se descurcă şi cînd vine vorba de alte aptitudini. De pildă, se pricepe nemaipomenit să fluiere, o însuşire căpătată din copilărie. Şi nu doar să fredoneze diferite melodii ori ritmuri, ci şi să imite diverse sunete. Zgomotul de tren, sirena de vapor, triluri de păsări, chiar fluierul de arbitru. Ultima variantă a fost auzită acum două săptămîni la un antrenament. Lozano a copiat exact semnalul specific "centrallor", tehnicianul Pepe More s-a supărat şi a întrerupt şedinţa, dar colegii l-au lăudat şi, mai în glumă, mai în serios, i-au spus că ar putea proceda aşa şi în timpul meciurilor oficiale. Mijlocaşul sud-american a stat pe gînduri o perioadă, apoi s-a decis. "De ce nu?", s-a întrebat el, trecînd la fapte pe "Bernabeu".

Era minutul 6 al partidei Real - Valladolid (2-2). Cu toate că arbitrul Tellez Sanchez lăsase avantaj după un fault făcut de Karanka la Torres Gomez, s-a auzit un fluierat în urma căruia jucătorii madrileni au rămas ca statuile. Oaspeţii au continuat însă liniştiţi acţiunea, iar Fernando l-a învins fără greutate pe Casillas. Stupoare! Sanchez a validat golul de 1-1, tocmai fiindcă n-a folosit obiectul muncii sale! Atunci, cine a fluierat? Întîi s-a crezut că semnalul s-a auzit din tribune. Zîmbetele parşive ale celor de la Valladolid, inclusiv Lozano, au arătat totuşi că ştiau ce se petrecuse într-adevăr.

Desigur, nimeni de la oaspeţi nu a recunoscut că Harold a fluierat. Protagonistul, aşijderea. "Eu nici nu ştiu să fluier", s-a apărat columbianului în faţa tirului de întrebări, căutînd zadarnic inocenţa, deoarece imagini foto şi video dovedesc contrariul. El a izbutit însă ceea ce nu a putut ca jucător, să iasă din anonimat, chiar dacă numai pentru cîteva zile.

ACCIDENTAŢI

Chiesa şi-a rupt tendonul rotulei

Enrico Chiesa (foto) poate spune adio actualului sezon. Abia primise convocarea în "squadra azzurra" pentru jocul cu Ungaria din preliminariile CM 2002 şi vîrful Fiorentinei s-a accidentat grav duminică. În minutul 18 al partidei cu Venezia (3-1), Chiesa se pregătea să şuteze cu dreptul de la marginea careului, încercînd să repete execuţia de la primul gol. N-a mai apucat să lovească mingea pentru că piciorul de sprijin i-a cedat. Verdictul medicilor a sunat necruţător: ruptură parţială a tendonului rotulei genunchiului. Aceeaşi accidentare care i-a pus în pericol cariera lui Ronaldo şi care l-a ţinut un an pe tuşă pe francezul Ba. Dacă ar fi acceptat recenta ofertă a lui Lazio, Chiesa (31 de ani) poate scăpa de acest ghinion. Aşa însă, el a fost operat ieri la clinica din Anvers a profesorului Marc Martens şi, în cel mai fericit caz, îşi va relua antrenamentele peste zece luni. *(Daniel Scorpie)*

Pablo a suferit o dublă fractură

Manuel Pablo (foto) riscă să rateze Mondialul asiatic. Derbyul Galiciei, contra Celtei Vigo, s-a dovedit nefericit pentru internaţionalul spaniol de la Deportivo La Coruna, care a părăsit stadionul "El Riazor" pe targă în minutul 52. Fundaşul dreapta al echipei lui Irureta a suferit o dublă fractură deschisă de tibie şi peroneu la gamba dreaptă, în urma unei ciocniri violente cu Giovanella. Mijlocaşul brazilian al Celtei şi-a pus mîinile în cap cînd a realizat ce păţise Pablo, i-au dat lacrimile şi a cerut să fie schimbat, dar antrenorul Victor Fernandez l-a păstrat în teren. "N-am făcut-o intenţionat. Dacă s-ar putea, aş vrea să-i iau locul", a spus fundaşul în vîrstă de 25 de ani. Transportat de urgenţă la spital, Pablo, pentru care Real Madrid a oferit 11 milioane de dolari, a fost operat duminică noapte. Conform prognozelor medicilor lui Depor, el nu va putea reintra mai devreme de jumătate de an. *(Daniel Scorpie)*

INFO / ROMÂNI

MIRCEA LUCESCU, antrenorul Galatei, a declarat după victoria cu 3-1 în faţa lui Genclerbirligi (la Ankara): "Jucătorii mei nu mai ţin cont de adversari şi evoluează la acelaşi nivel. Diferenţa putea fi şi mai mare dacă eram puţin mai atenţi. În repriza a doua am controlat jocul total". În cotidianul "Akşam", Lucescu, care a vizitat înaintea partidei mausoleul "Kemal Ataturk", fondatorul Turciei moderne, a concluzionat: "Galata nu mai e o mînă, ci un pumn".

ADRIAN MUTU a fost "în zi de graţie", cum a caracterizat cotidianul "L'Arena" evoluţia atacantului Veronei (2-1 cu Lecce), adăugînd: "Românul nu a plăcut doar datorită calităţilor sale tehnice, ci şi fiindcă a fost un pericol permanent pentru defensiva lui Lecce, a făcut bine faza defensivă şi a dovedit o determinare extraordinară". Nota 7 în "L'Arena" pentru Mutu, înlocuit în minutul 68 cu Camoranesi, după ce a primit un "galben", şi numai 6 pentru Gică Popescu, care "a gestionat bine defensiva". În Serie B, Mihai Baicu a pasat la primul gol al Cittadellei (2-1 cu Empoli) şi a fost schimbat în minutul 77.

COSMIN CONTRA, schimbat în minutul 87 cu Helveg, a jucat foarte slab la AC Milan, învins la Perugia cu 3-1. "Nu i-a ieşit nimic de la început. Că a fost vorba de Milanese sau Vryzas, nici o diferenţă, toţi l-au depăşit", a scris "Corriere della Sera", care i-a acordat nota 5. A continuat agenţia "Kataweb": "Nu a urcat în atac şi nu s-a apărat. Pe partea sa a fost prezent Milanese, care a reuşit multe centrări. Prea multe". Aceeaşi notă. În fine, "La Repubblica": "În mare dificultate, a confirmat lacunele din faza defensivă". Tot 5.

CRISTI CHIVU a fost unul dintre cei mai buni jucători ai lui Ajax, care a învins cu 4-1 la Groningen, fiind remarcat de presa olandeză. Internaţionalul nostru, 90 de minute pe gazon, a primit în "Voetbal" 7,5, a doua notă a meciului, după coechipierul său Wamberto (8). Ştefan Nanu, căruia i s-a oferit prelungirea contractului cu Vitesse, dar care are şi alte propuneri, a luat nota 7 pentru prestaţia din meciul cu PSV (2-0 la Eindhoven). În Elveţia, Mihai Tararache a jucat 90 de minute la Grasshopper (2-5 acasă cu Lugano).

ALIN STOICA a fost titular la Anderlecht, 5-1 la Alost, dar a părăsit terenul cu un sfert de oră înainte de final, cînd a fost înlocuit cu El Said. "Tricolorul" va negocia în această săptămînă prelungirea contractului cu Anderlecht pentru încă un sezon.

COSTEL GÂLCĂ a fost recompensat cu două stele în meciul cîştigat de Villarreal la Mallorca. Coechipierul său Gică Craioveanu, intrat pe gazon în minutul 61 în locul lui Guayre, a primit numai o stea.

BOGDAN MARA i-a rugat pe părinţii săi, aflaţi la Sibiu, să-i trimită de urgenţă cîinele în Spania. El are un rottweiler de doi ani, pe care şi l-a cumpărat cînd evolua la Dinamo. "Mi-e foarte dor de Aldo", *i-a spus Mara tatălui său. Jucătorul a evoluat duminică* 77 de minute pentru Alaves în meciul de la Valencia (0-0), la echipa adversă absentînd Adrian Ilie şi Şerban. **(Cosmin Prişcă)**

MARIAN ALIUŢĂ şi Daniel Florea au jucat din primul minut la Şahtior Doneţk (3-1 cu Krivbas). Florea a prins tot meciul, în timp ce Aliuţă a fost schimbat cu Atelkin în minutul 71. Tot duminică, Florin Cernat a evoluat 90 de minute la Dinamo Kiev (1-0 cu Vorskla), la care Tiberiu Ghioane a fost înlocuit cu Fedorov în minutul 82.

MARIUS SASU, care evoluează în prezent la echipa Kispest Honved Budapesta, a împlinit ieri 26 de ani, iar soţia sa, Alina, i-a cumpărat cadou un ceas Rolex de aur. "Marius este cel mai bun lucru din viaţa mea şi merită tot ce-i mai scump", a spus Alina. Cei doi vor sărbători sîmbătă, cînd Marius va veni acasă. Alina conduce mai multe firme în Timişoara. **(Cosmin Prişcă)**

ATLETISM

N-au mai luat pilule vara asta

PLĂCUTUL ÎMBINAT CU UTILUL. Nicoleta şi Costel Grasu vor să devină părinţi, dar nu renunţă la antrenamente pentru acest lucru

Dubla medaliată cu bronz mondial Nicoleta Grasu vrea să rămînă gravidă. În acest moment, trei atlete române sînt deja însărcinate

Mirela Neag

Nicoleta Grasu e decisă: nu mai ia nici o măsură de a preveni sarcina. La 30 de ani împliniţi în urmă cu două săptămîni, aruncătoarea de disc crede că a sosit vremea să rămînă gravidă. "Nu mă mai feresc şi cînd va fi să se întîmple o să-mi întrerup antrenamentele şi o să mă ocup de bebeluş. Nu mai fac ca anul trecut, cînd am anunţat că îmi voi lua o vacanţă specială pentru a face un copil şi nu am reuşit să-mi împlinesc visul", a spus dubla medaliată cu bronz la Mondialele din 1999 şi 2001. Nicoleta împreună cu soţul şi antrenorul ei, Costel Grasu, s-au ocupat în această lună cu lucrările de ridicare a noii lor locuinţe. "Este căminul pe care vrem să-l oferim copilului nostru. Am ales Slănic Prahova pentru că este o zonă cu aer curat şi aproape de salina în care ne pregătim noi, aruncătorii, pe timpul iernii", a precizat Nicoleta. Cei doi spun că pînă la sfîrşitul anului vor termina casa, care acum e deja în stadiul finisajelor.

Nasc la primăvară

Această vară a presărat visul de a deveni mamă în toate marile atlete de la noi. Cea care a dat tonul a fost suliţaşa Felicia Ţilea. Ea a încercat în zadar să facă un copil încă înaintea Jocurilor Olimpice de la Sydney, dar a rămas însărcinată abia în acest iunie. "Vreau atît de mult să devin mamă, încît nu mă interesează dacă acest lucru se va întîmpla înainte de Olimpiadă. Ţin atît de tare la acest lucru că sînt în stare să merg în Australia chiar şi gravidă", a declarat cu un an în urmă Felicia (34 de ani). N-a fost să fie Sydney, ci Edmonton, unde a participat la Campionatele Mondiale aflîndu-se deja în luna a doua. A urmat Rodica Mateescu (30 de ani). Suspendată pe doi ani din activitatea competiţională din cauza dopajului, vicecampioana mondială la triplusalt a găsit că e momentul să nască un copil. Acum e gravidă în luna a doua după ce în primăvară a suferit un avort spontan. Lista a fost continuată de Monica Iagăr. După o relaţie cu omul de televiziune Cosmin Cernat, care s-a înfiripat la începutul acestui an, campioana europeană la săritura în înălţime aşteaptă să nască peste mai puţin de şapte luni. Atleta, care a împlinit în primăvară 28 de ani, îşi va relua activitatea sportivă în sezonul 2002-2003 şi are ca obiectiv o medalie mondială şi una olimpică.

Urmează Lidia

Gata să se alăture celorlalte fete din atletism, Lidia Şimon şi-a luat o vacanţă de un an în timpul căreia îşi doreşte să facă un copil. "Eu cu Liviu, soţul meu, încercăm ca acest lucru să se întîmple cît mai curînd", a spus campioana mondială la maraton.

Vor copii, dar mai tîrziu

O altă atletă care şi-a făcut publică dorinţa de a deveni mamă este Gabriela Szabo *(foto)*. Campioana mondială şi olimpică la 1.500 şi 5.000 metri nu intenţionează însă să rămînă gravidă în viitorul apropiat. "Nu concep o viaţă fără copii, dar nu ştiu cînd se va petrece acest lucru", a declarat Szabo. Ea împreună cu soţul şi antrenorul ei, Zsolt Gyongyossy, vor să şi adopte un orfan, care să crească împreună cu copilul lor. Deşi este deja mamă a unei fetiţe de 6 ani, Violeta Beclea-Szekely vrea să-i facă Alexandrei un frăţior. "Cu ajutorul lui Dumnezeu, acest lucru ar putea deveni realitate după sezonul din 2003".

HALTERE

Mateaş a fost arestat la Budapesta

Adrian Mateaş **(foto, 33 de ani)** a fost reţinut vineri seară la Budapesta de organele ungare ale Interpol sub acuzaţiile de tăinuire, trafic cu maşini furate şi sechestrare de persoană în urma unor reclamaţii făcute în Italia. Proaspăt căsătorit, Mateaş urma să plece din Ungaria spre Turcia în voiaj de nuntă. Halterofilul a fost, alături de Traian Cihărean, protagonistul scandalului de dopaj de la Olimpiada de la Sydney, fiind suspendat de către federaţia internaţională de specialitate.

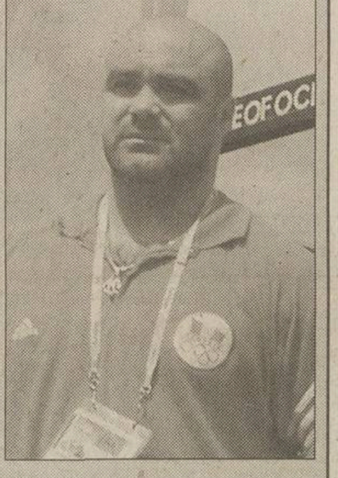

INFO

- **GIMNASTICĂ / CAMPIOANA** olimpică Simona Amânar a primit sîmbăta trecută canapeaua şi cele două fotolii din piele care îi fuseseră promise de cei de la Mobexpert cu un an în urmă, pentru performanţele obţinute la JO de la Sydney. Simona şi-a instalat mobila, în valoare de patruzeci de milioane de lei, în sufrageria apartamentului său de două camere din Timişoara.
- **BOX / CAMPIONATELE** Europene ale juniorilor s-au încheiat la sfîrşitul săptămînii trecute cu rezultate sub aşteptări ale pugiliştilor antrenaţi de tripleta Relu Auraş, Emil Popa şi Gică Ene, cu toate că din lot făceau parte trei campioni europeni de cadeţi. Fostul antrenor Relu Auraş a explicat demisia lui şi a colegilor: "Nu puteam face minuni în doar şase luni. E greu să-i baţi pe ruşi, care în curînd vor deveni probabil cei mai puternici din lume. Este adevărat că am avut în lot trei campioni de cadeţi, dar una e să lupţi la 15 ani şi alta la 18", a spus Auraş.
- **BASCHET / FOSTA** jucătoare a echipei "U" ACSA BV Cluj, Ildiko Vass, a fost din nou principala marcatoare a formaţiei sale, Flying Foxes, care a pierdut însă în deplasare la Gustino Wels (62-111), în prima ligă austriacă. Vass a marcat 22 de puncte, în timp ce alte două romănce, surorile Edith şi Gabriela Szoke, au înscris 31 şi, respectiv, 21 de puncte în meciul cîştigat de echipa lor, DBK Steyr, la Lady Jacks Baden (71-64). La masculin, tot în Austria, formaţia lui Flavius Lăpuşte, RAIKA Furstenfeld a pierdut în deplasare cu Worthersee Piraten, 92-97. **(Adina Oşan)**
- **HOCHEI PE GHEAŢĂ / STEAUA** Bucureşti a cîştigat ieri şi cel de-al doilea meci pe care l-a disputat în cadrul turneului final al Cupei României, trecînd de Progym Gheorgheni cu 3-1 (1-1, 1-0, 1-0). Astăzi, în ultima zi a competiţiei, Dinamo va întîlni, de la orele 12:00, echipa din Georgheni, iar de la ora 15:00 se va juca meciul care va stabili cîştigătoarea trofeului, între Steaua şi SC Miercurea Ciuc.
- **HANDBAL / PIVOTUL** Simona Popa Spiridon a marcat şase goluri sîmbătă, în partida cîştigată de noua sa echipă, Hypo Viena, cu AG Graz, scor 52-13. Duminică, Hypo a învins pe SSV Dornbrin, cu 40-9, într-un meci contînd pentru etapa a treia a sezonului în Austria. "Jucăm cît mai multe meciuri din campionatul intern pentru că avem un stagiu de pregătire în Cipru, între 18 şi 27 octombrie, şi pe primul loc este pregătirea pentru Liga Campionilor", a declarat Simona pentru ProSport. **(Adina Oşan)**
- **HANDBAL / ALEXANDRU DEDU** (pivotul echipei portugheze FC Porto) şi Liviu Ianoş (portar la Eisenach, Germania) sînt primii "stranieri" care au răspuns favorabil propunerii selecţionerului Radu Voina de a discuta în privinţa venirii lor la echipa reprezentativă. Tehnicianul aşteaptă răspuns şi din partea interilor Robert Licu (Germania), Ciprian Beşta (Franţa) şi a conducătorului de joc Rudi Prisăcaru (Franţa). "Stranierii" deciseseră să nu mai vină la "naţională" în urmă cu 3 ani, după mai multe discuţii aprinse cu conducerea de atunci a federaţiei.
- **TENIS / ANDREI PAVEL** ocupă şi săptămîna aceasta locul 24 în clasamentul anului şi poziţia 25 în ATP Entry System. În ierarhia rezultată din contabilizarea rezultatelor pe 2001 mai figurează patru români: Adrian Voinea - 102; Gabriel Trifu - 179; Ion Moldovan - 232 şi Dinu Pescariu - 273. În celălalt clasament, pe baza căruia se stabilesc capii de serie şi intrările pe tablourile turneelor, jucătorii noştri se află pe următoarele poziţii: Voinea - 106; Victor Hănescu - 202; Trifu - 287; Artemon Apostu-Efremov - 323; Răzvan Sabău - 440; Adrian Cruciat - 478; Moldovan - 509; Gabriel Moraru - 551.

Acest număr a fost tipărit în 91.644 exemplare
Tirajul ProSport este certificat de BRAT
BIROUL ROMÂN DE AUDIT AL TIRAJELOR
Analiza BRAT a fost realizată de Deloitte & Touche Romania SRL

BOX / REPORTAJ

Învăţătoarea cu pumn de fier

Campioană naţională la categoria 75 de kilograme, Florentina Constantin este învăţătoare şi nu şi-ar schimba pentru nimic în lume meseria

MODEL. Florentina Constantin le-a transmis elevilor ei din clasa a II-a ceva din pasiunea ei pentru box

Decebal Rădulescu

În fiecare dimineaţă, pe poarta Şcolii numărul 192 din cartierul Bucureştii Noi intră o tînără blondă de 26 de ani. După ce semnează condica, Florentina Constantin urcă la etajul doi al clădirii, acolo unde învaţă clasa a II-a A. Domnişoara e îmbrăcată sport şi nu poartă nici un fel de bijuterii. Are chipul nefardat, luminos, care-i trădează blîndeţea. Copiii sînt fericiţi cînd încep cursurile şi cel mai mult le place la ora de citire: "Ne citeşte şi ne spune lucruri interesante. Dar ştiţi că e boxeriţă?", strigă unul dintre puşti, convins că lumea din jurul lui va rămîne mască de uimire. La prima vedere, doar două lucruri trădează faptul că învăţătoarea Florentina Constantin face box de performanţă. Mîna dreaptă în care ţine catalogul e umflată în zona monturilor şi buza inferioară e puţin crăpată într-un colţ.

În urmă cu două săptămîni, Flori a ieşit campioană naţională. De 11 ani viaţa ei a însemnat doar antrenamente şi învăţătură. "Am început cu karatele. Apoi am făcut box thailandez şi kick boxing. Trebuie să ştiţi că box normal practic doar de o lună şi ceva, adică de dinainte de «naţionale» cu două săptămîni", povesteşte Flori, care a terminat Liceul Pedagogic "Elena Cuza", în 1995. Acum e studentă la Colegiul de Institutori. "Tata e ofiţer de carieră şi mama farmacistă. Mai mult ei m-au împins să devin cadru didactic, dar să fiu sinceră şi mie mi-a plăcut foarte mult să citesc", se confesează componenta lotului naţional la categoria 75 de kilograme. "În România nu mă bate nimeni. Mîna e umflată pentru că la «naţionale» am luptat cu nişte mănuşi mai groase şi n-am putut să strîng pumnul cum trebuie", spune ea. Flori este campioană mondială la full contact şi neînvinsă în România de 6 ani. "Am doi antrenori care m-au ajutat mult, Bogdan Scărlătescu şi Mircea Boldea. Acum mă antrenez cu Adrian Lăcătuş la Box Club Lăcătuş Europa şi dacă voi rămîne în lotul pentru Mondialele din America promit să fac o figură frumoasă".

Vineri seara, la discoteca Space, Florentina va boxa într-o gală organizată special pentru definitivarea lotului care urmează să facă deplasarea în noiembrie la Mondialele din America. "Voi intra să lupt numai dacă voi fi plătită. Boxul are riscurile lui şi nu pot să mă bat pe degeaba. Practic acest sport pentru bani". "Profesoara", aşa cum îi spun toţi cei care o cunosc pe Flori, va fi încurajată vineri seara de un ofiţer, tatăl ei, şi de o farmacistă, adică mama ei. Pentru ea va fi, de fapt, examenul de diplomă.

ANTRENAMENTE LA "TIGRUL ÎNŢELEPT"

Florentina Constantin studiază şi kinetoterapia. Printre altele ea recunoaşte că boxul thailandez şi kick boxul sînt sporturi mai complete decît boxul obişnuit. "În cele două ramuri principiile sînt mai bine structurate metodic. În schimb, la box îmi plac deplasările, plus că trebuie să fii întotdeauna mai atent cu o fracţiune de secundă decît adversarul", explică sportiva adăugînd că "deprinderea de luptă şi atenţia sporită" le-a căpătat la sala de box-thailandez din Voluntari, care se numeşte Lao-Hu, adică "Tigrul înţelept".

I-A BĂTUT PE HOŢII DE BUZUNARE

Femeile sînt mereu victimele hoţilor de buzunare. Florentina a avut o singură dată ocazia să se apere de agresivitatea lor. "Eram în maşina 133. În faţa mea, un bărbat bine îmbrăcat era buzunărit de vreo patru ţigani. Am început să-l atenţionez pe om în gura mare. Nu-mi era frică. Ce credeţi că a făcut omul pe care-l apăram? S-a dus lîngă şofer şi pe mine m-a lăsat cu hoţii. Le-am administrat o bătaie bună şi după ce aceştia au coborît din autobuz a venit şi omul de lîngă şofer la mine. Ştiţi ce m-a întrebat? Zice: «Pe mine mă atenţionaţi? Că n-am prea fost atent!»".

TENIS

Ura din vestiar

Circuitul feminin e plin de antipatii. "Serena n-o suferă pe Martina, Martina pe Venus, Venus pe Lindsay, iar toate o urăsc pe Kurnikova", susţine ziaristul american John Wertheim

Luminiţa Paul

Martina Hingis şi Ana Kurnikova erau odată cele mai bune prietene din circuit. Jucau dublu împreună, discutau orice, bazîndu-se şi pe apropierea de vîrstă, se distrau. Nu se ştie ce anume a declanşat conflictul între ele, dar acesta a izbucnit cu o furie devastatoare. Era anul trecut, în timpul unui meci demonstrativ în Chile. După o ceartă în urma unei decizii a arbitrului de linie, Martina a ţipat la rivala ei în timpul pauzei: "Crezi că tu eşti regina? Pentru că eu sînt cea adevărată!". Mirată şi jignită, Ana a vărsat lacrimi, dar s-a întors pe teren pentru a obţine una dintre rarele victorii asupra elveţiencei. Disputa dintre cele două a continuat în vestiar, unde au curs insulte de toate soiurile şi gravităţile, vaze au zburat prin aer şi s-au sfărîmat de pereţi. Fiecare era geloasă pe cealaltă: Kurnikova şi-ar fi dorit succesul lui Hingis, iar Martina tînjea după popularitatea Anei. Directorul turneului, fostul jucător Jaime Fillol, s-a speriat: "Am crezut că se vor bate". Incidentul e descris în cartea americanului John Wertheim, intitulată sugestiv "Un sezon senzaţional în interiorul circuitului feminin de tenis".

PĂPUŞICA. Ana Kurnikova adoră să pozeze astfel încît să-şi arate nurii. Recent, ea a primit o ofertă fabuloasă şi de la Playboy, nu mai puţin de 10 milioane de dolari

Autorul, un bine cunoscut ziarist specializat în tenis, vorbeşte despre cîinoşenia existentă între jucătoarele cele mai cunoscute. El susţine că nu prea sînt amiciţii, argumentînd: "Serena n-o suferă pe Martina, Martina pe Venus, Venus pe Lindsay, iar toate o urăsc pe Kurnikova". Cu asta toată lumea e de acord. Ana întruchipează, în accepţiunea colegelor de circuit, arhetipul a ceea ce trebuie detestat. În carte, o jucătoare al cărei nume nu a fost dezvăluit, dar care a fost identificată drept elveţianca Patty Schnyder, recunoaşte chiar că a aranjat cu partenera de dublu a Anei, Barbara Schett, s-o ajute să trimită un smash direct în corpul rusoaicei. Patty a rugat-o pe Babs să-i ridice o minge uşoară pentru a putea s-o altoiască pe Kurnikova. Nu se ştie însă dacă a reuşit (se întîmpla anul trecut, la Australian Open). Oricum, Schnyder nu se fereşte să recunoască faptul că suferă de "anamozitate".

Invidia şi antipatia jucătoarelor trebuie să fi crescut acum, cînd, deşi nu a jucat 10 luni, Kurnikova a continuat să rămînă în centrul atenţiei. Pericolul altor certuri pîndeşte după colţ.

Se vaită şi trînteşte meciuri

Ura celorlalte jucătoare e alimentată de faptul că rusoaicei i se acceptă tot felul de ifose şi, în plus, cîştigă mult mai mulţi bani decît ele fără să aibă în vitrină vreo cupă. Ana a jonglat mereu cu simpatia publicului, păcălindu-l în interesul ei şi al buzunarului ei. Spre exemplu, se înscrisese în 2000 la turneul de la Oklahoma City, dar s-a retras invocînd o accidentare, pentru a apărea peste cîteva zile într-un meci demonstrativ în Mexic. S-a plictisit şi acolo şi le-a propus adversarelor de dublu, Barbara Schett şi Anke Huber, că se va lăsa bătută, fără s-o anunţe însă pe partenera ei, Natasha Zvereva. "Trebuie să pierd fiindcă vreau să plec de aici", a spus ea, primind răspunsul: "Şi noi vrem să plecăm, Ana". La un moment dat, Kurnikova şi Zvereva erau pe punctul să cîştige, în ciuda eforturilor contrare ale rusoaicei. Ea a rezolvat pînă la urmă problema, abandonînd, chipurile, din cauza unei dureri la încheietură.

MARELE PREMIU AL STATELOR UNITE

Visul american al lui Mika

Hakkinen a declarat că a pilotat atît de bine pentru că decizia comisarilor de a-l declasa pe grilă l-a enervat la maximum

Reuter

TRIUMF TOTAL. ***Hakkinen n-a visat niciodată că va fi purtat pe umeri de Michael Schumacher (stînga) și de David Coulthard (dreapta)***

Adrian Georgescu

Înaintea cursei de la Indianapolis, 175.000 de americani, cărora li s-au alăturat piloții de pe grila de start, au acompaniat-o pe Patti LaBelle la intonarea cîntecului "God Bless America". Corul de copii din Indianapolis a cîntat apoi imnul național, în timp ce 100.000 de stegulețe americane au apărut din public. Chiar și mașina de siguranță avea unul, care a fluturat mîndru în timpul turului de instalare.

Mika Hakkinen era plin de nervi. El a fost pedepsit de către comisarii cursei întrucît ieșise în timpul încălzirii de dimineață de pe linia boxelor cînd semaforul indica roșu. Declasat de pe poziția a doua a grilei pe cea de-a patra, finlandezul fierbea. "Sînt foarte nervos", a declarat, punîndu-și casca și pregătindu-se să intre în mașină. "Erau cinci mașini la rînd și era imposibil să vezi semaforul. Regulamentul e regulament, dar trebuie să existe și bun simț".

"You can't put a good man down" (Un om de valoare nu poate fi oprit) spune o vorbă americană. După ce la antrenamentele de vineri i-a explodat motorul, după ce a plecat în cursă cu opt metri în spatele locului pe care-l cîștigase la calificări, Mika a arătat ce înseamnă un campion. "Nervii m-au făcut să merg la maximum", a declarat după cursă. Pe podium, Michael Schumacher și Coulthard l-au înălțat pe umeri, formînd pentru rivalul lor un piedestal uman. Germanul i-a adus și el un omagiu. "Sînt fericit pentru Mika, întrucît s-a făcut dreptate după ce s-a întîmplat de dimineață, dar trist pentru că la anul nu va mai fi alături de noi. Îmi vor lipsi duelurile noastre", a spus Schumi.

Cel care va purta și la anul flamura McLaren, David Coulthard, a prins podiumul, deși n-a dublat pe nimeni. Doi piloți "fierbinți", Barrichello și Montoya, nu au terminat cursa, după ce au depășit în serie, columbianul pe însuși Michael Schumacher. Barrichello a experimentat și el pățania lui Hakkinen de a abandona aproape de final, ceea ce îi diminuează serios șansele de a prinde locul doi la general. "Am trăit o senzație oribilă, văzînd că motorul se stinge sub mine", a declarat, amărît, brazilianul.

"După victoria din America, vă veți răzgîndi în privința retragerii?", a fost întrebat Hakkinen. "Nu, nu, cu siguranță nu", a răspuns el gînditor. "Sper că mașina va merge și mai bine la Suzuka. Acolo voi încerca să repet performanța de azi și apoi, asta e, hasta la vista!".

DONATORI ÎN "MARELE CIRC"

Unii piloți și-au oferit cîteva piese din echipamentul de curse, care vor face obiectul unei licitații, fondurile rezultate urmînd a fi destinate familiilor victimelor din actul terorist de pe 11 septembrie. Învingătorul cursei, Mika Hakkinen, și-a donat combinezonul pe care l-a purtat duminică, iar Michael Schumacher a oferit casca sa. Pînă la Marele Premiu al Japoniei, de peste două săptămîni, se vor mai strînge alte obiecte de acest gen.

CULISE

Ralf Schumacher va avea un băiețel

Nașul copilului va fi Michael, care i-a dat deja fratelui său cîteva sfaturi prețioase

Adrian Georgescu

"La mijlocul lui noiembrie voi fi tatăl unui băiețel", a dezvăluit Ralf Schumacher. Logodnica sa, Cora, un fotomodel de 24 de ani, este însărcinată din primăvară și testele au dezvăluit sexul copilului. Ea a început să se agite din timp, pregătind camera copilului. Cei doi nu s-au decis asupra numelui, Cora cumpărînd chiar o carte cu sugestii, dar e clar că Michael, fratele lui Ralf, va fi nașul. "Mi-ar fi plăcut și o fetiță, pentru că bunicii, în general, le răsfață mai mult și aș fi economisit astfel niște bani", a glumit pilotul lui Williams. Vila lui Ralf și a Corei din Hallwang, Austria - care are 30 de camere, dintre care trei săli de baie, și trei terase, suprafața unui etaj fiind de 650 metri pătrați -, e pregătită. O sută de lucrători se ocupă de întreținerea sa. Michael l-a sfătuit pe Ralf să țină cîteva animale domestice pe lîngă casă și acestea, un cîine, un cal, un taur și două vaci, au apărut.

TATI. ***Ralf a dezvăluit că în luna noiembrie va deveni tătic***

SCHIMBĂRI

Trulli descalificat

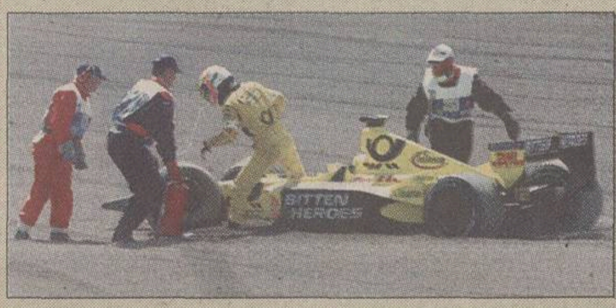

Eliminarea pilotului italian a dus la schimbări în clasamente

Pilotului de la Jordan i s-au retras punctele cîștigate pe pistă după ce oficialii americani au constatat nereguli la mașina sa de concurs. Verificările de după cursă au arătat că podeaua mașinii - construită din lemn după moartea lui Senna și fixată la o înălțime față de sol stabilită de Federație - este cu un milimetru și jumătate mai coborîtă decît prevăd normele FIA. Jarno Trulli **(foto)** a aflat că a fost descalificat abia în momentul în care părăsea circuitul de la Indianapolis. "Am pierdut două nituri în timpul cursei și mașina risca să se dezmembreze. Cu toate acestea am ajuns al patrulea, iar performanța aceasta nu mi-o poate lua nimeni", a declarat pilotul.

Noile clasamente arată astfel:

CURSĂ

1. HAKKINEN (McLaren) 1h32'42"840
2. M.SCHUMACHER (Ferrari)
3. COULTHARD (McLaren)
4. IRVINE (Jaguar)
5. HEIDFELD (Sauber)
6. ALESI (Jordan)

PILOȚI

1. M.SCHUMACHER	113 p.
2. COULTHARD	61 p.
3. BARRICHELLO	54 p.
4. R.SCHUMACHER	48 p.
5. HAKKINEN	34 p.
6. MONTOYA	25 p.
7. VILLENEUVE	12 p.
8. HEIDFELD	12 p.
9. TRULLI	12 p.
10. RAIKKONEN	9 p.
11. FISICHELLA	8 p.
12. FRENTZEN	6 p.
13. IRVINE	6 p.
14. PANIS	5 p.
15. ALESI	5 p.
16. DE LA ROSA	3 p.
17. BUTTON	2 p.
18. VERSTAPPEN	1 p.

CONSTRUCTORI

1. FERRARI	167 p.
2. McLAREN	95 p.
3. WILLIAMS	73 p.
4. SAUBER	21 p.
5. JORDAN	19 p.
6. BAR	17 p.
7. BENETTON	10 p.
8. JAGUAR	9 p.
9. PROST	4 p.
10. ARROWS	1 p.

VW VREA ÎN FORMULA 1

Bernd Pischetsrieder, cel care i-a luat recent locul lui Ferdinand Piech în fruntea concernului Volkswagen AG, a declarat că dorește ca grupul pe care-l conduce să intre cît mai curînd în Formula 1, pentru prima oară în istoria VW. "Toată lumea știe că sînt un *mare fan al competiției. În trei ani putem fi acolo*", a declarat Pischetsrieder. Pe cînd era șef la BMW, acum 3 ani, Pischetsrieder a fost cel care a ținut morțiș ca bavarezii să fie în F1.

ALT RECORD PENTRU SCHUMI

Cu 113 puncte obținute într-un singur sezon, Michael *Schumacher a devenit cel mai performant pilot din istoria* Formulei 1. Vechiul record, 108 puncte, îi aparținea lui Nigel Mansell din 1992.

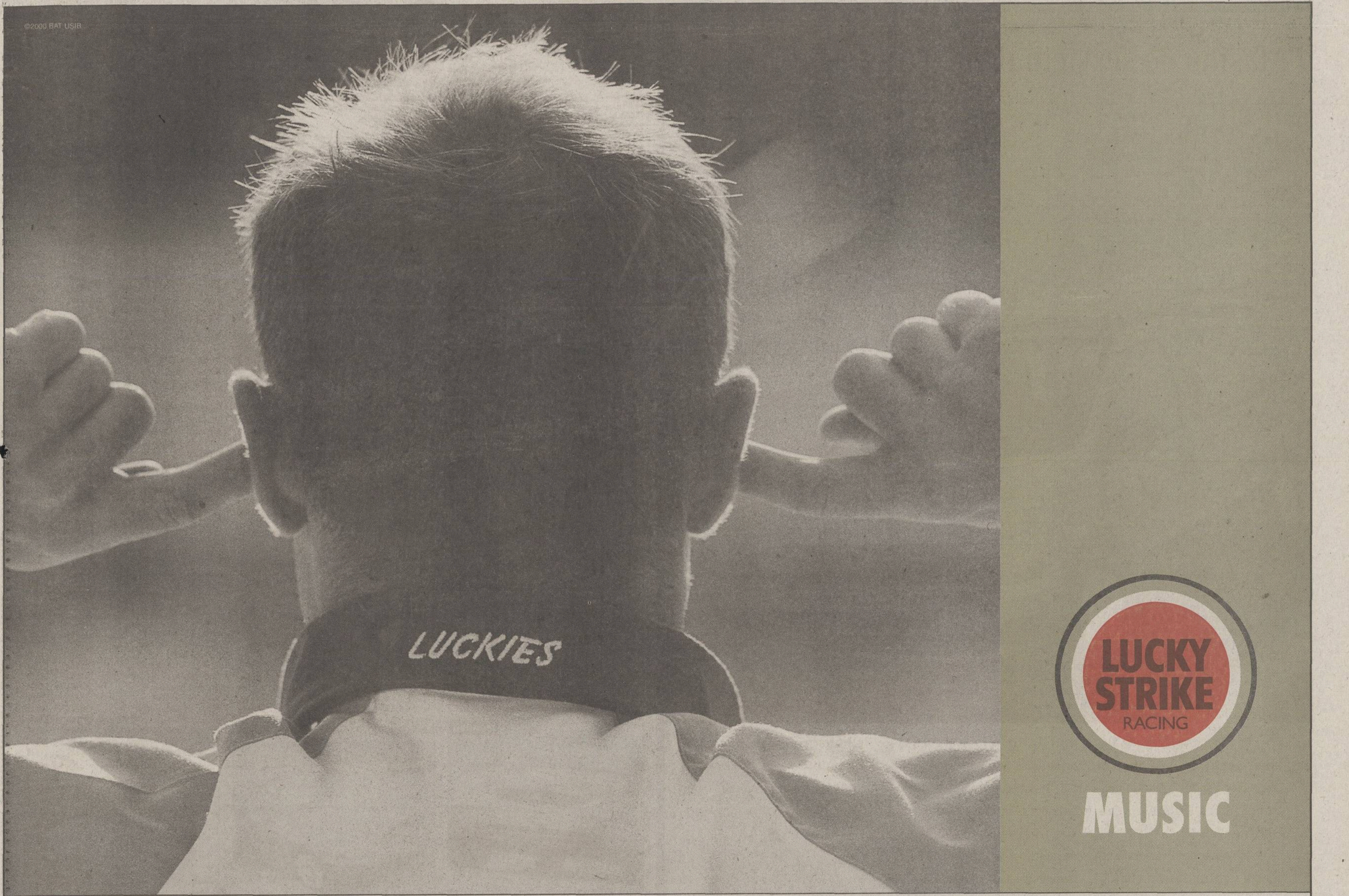

Directiva Consiliului CE 89/622/CEE:

„Tutunul dăunează grav sănătății"

Fiat și Alfa Romeo au adus la București mașini capabile să facă față oricăror condiții de trafic

PRO SPORT SAB 2001

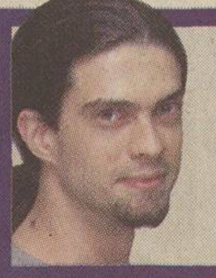

Fiat Stilo și Alfa 147 de serie sînt dotate cu șase airbaguri și cu noi dispozitive electronice de control, care le fac egalele automobilelor de clasă superioară

De ADRIAN GEORGESCU

O PREMIANTĂ SEXY

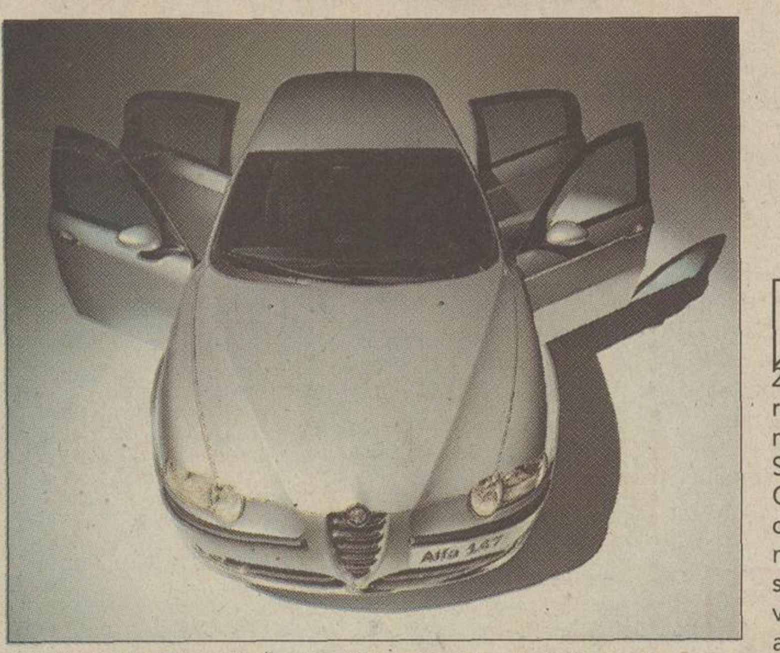

FRUMOASA ITALIANĂ. Alfa 147 a fost declarată mașina anului 2001 în Europa

Alfa Romeo 147 o mașină cu un spațiu interior perfect calculat e prezentă la SAB și în varianta cu 5 uși

DIRECT DE LA FRANKFURT. Prezentat la Salonul german în urmă cu cîteva zile, Fiat Stilo a fost adus în premieră în România

MEDIAFAX FOTO

Mașina care a primit titlul de "Car of the Year 2001" în Europa și numeroase alte premii, Alfa Romeo 147, este prezentă la SAB și cu varianta în 5 uși. Cuvîntul cel mai des folosit cînd se vorbește de această mașină e "sexy". Ecourile stilului clasic - mai ales grila verticală și forma capotei și a farurilor, ce seamănă izbitor cu un model din 1949 al mărcii - se întrepătrund cu liniile moderne. Farurile seamănă cu niște ochi în care mijește o lacrimă.

Alfa 147 e prima mașină din clasa ei cu 6 airbaguri în dotarea standard. ABS-ul și controlul tracțiunii sînt în dotarea standard. Spațiul interior e bine calculat și confortul face cinste unui producător aproape centenar. Singurul punct mai slab al unei mașini considerate de 5 stele de revistele auto de prestigiu e vizibilitatea în spate. Manevrabilitatea e foarte bună. Clientul poate alege între două sisteme de navigație prin satelit. Ca opțiune există și un sistem de comunicații cu comandă vocală, unul dintre cele mai performante din lume. Serviciul telefonic Connect te ține în legătură cu un centru de unde operatorii îți furnizează informații utile. Repartizarea efortului la frînare EBD, sistemul ASR ce limitează patinarea rților motrice, MSR care gestionează cuplul de frînare în decelerații și noul VDC, specializat în controlul stabilității în viraje, se ocupă de siguranța mașinii în timpul rulării. Clienții pot alege între patru tipuri de motoare (3 pe benzină și unul pe motorină), între două genuri de caroserii (3 sau 5 uși), două sisteme de schimbare a vitezelor (manual sau Selespeed, ultimul avînd comenzile plasate pe volan).

Urmaș pentru Bravo și Brava

La standul AutoItalia, unicul importator Fiat autorizat în România, se află și modelul Fiat Stilo, lansat la Frankfurt în urmă cu numai două săptămîni. Stilo va înlocui pe piață modelele Bravo și Brava și va fi disponibil în România de la începutul anului viitor. Mașina are aceleași echipamente electronice de asistare ca și Alfa 147 și tot cu 6 airbaguri în dotarea de bază. Altă surpriză e sistemul de iluminare a zonei din jurul ușilor din față, care se activează la deschiderea acestora.

Mașina de serviciu pentru interes personal.

► Mercedes-urile Vito sunt genul de mașini care muncesc cât e săptămâna de lungă, fără duminici sau sărbători legale.

► De luni până vineri le umpli cu marfă, de vineri până luni le umpli cu rude și prieteni.

► Plus corturi, cărbuni și carne de mici sau clăpari, schiuri și damigene, depinde de anotimp. În săptămână face bani, în weekend face toți banii.

► Care, apropo, nici nu sunt mulți: rata de leasing e doar 399 euro lunar.

Mercedes-Benz

Dealeri Mercedes-Benz: București - AUTO ROM - tel: 01 / 224 00 20 - 25, SC B&B VIFOR SERVICE - tel: 01 / 410 11 16; Arad - AUTO SCHUNN - tel: 057 / 286 680; Brașov - CASA AUTO BRASOV - tel: 068 / 337 272; Cluj - RMB INTER-AUTO - tel: 064 / 438 121; Constanța - AUTOSTAL SERVICE - tel: 041 / 642 491; Galați - SF TEX S.A. - tel: 036 / 324 320, TOPCLASS - tel: 036 / 476 600; Iași - CASA AUTO IAȘI - tel: 032 / 272 333; Oradea - CASA AUTO ORADEA - tel: 059 / 479 830; Pitești - BEATRICE - tel: 048 / 286 411; Sibiu - AUTOKLASS - tel: 069 / 229 657; Suceava - RESTACO - tel: 030 / 530 709; Târgu Mureș - ALIAT - tel: 065 / 168 444; Timișoara - RMB CASA AUTO TIMIȘOARA - tel: 056 / 216 945

PREȚURI

Mașini de la 3.000 la 114.000 de dolari

La 15.000 de dolari poate fi cumpărat un automobil fabricat de mărci considerate pînă acum inaccesibile

Dan Brie

În principiu, oferta de automobile de pe piața românească acoperă toate buzunarele. O mașină de 3.000 de dolari, cum este Dacia, ar trebui să fie accesibilă oricui, iar una de 113.000 de dolari, cît costă un Mercedes de lux, să satisfacă și gusturile cele mai rafinate.

Ceva mai bune decît anul trecut, vînzările arată că piața automobilelor se află în creștere. Din păcate, aceasta e încă destul de lentă. Tot cifrele arată că abia unul din nouă români are mașină, fapt care ne plasează și la acest capitol pe ultimul loc în Europa. Sîntem, de pildă, în urma Albaniei, unde un locuitor din șapte are un automobil în fața casei.

Mașinile care se vînd cel mai bine în România sînt cele din clasa compactelor, cu prețuri cuprinse între 4.000 și 11.000 de dolari. În această categorie intră, între altele, Dacia SupeRNova, care a devenit modelul cel mai bine vîndut dintre cele fabricate la Pitești, Renault Megane sau Clio Symbol, o mare parte a gamelor Daewoo și Fiat, Citroen Saxo, Ford Ka. Pe de altă parte, majoritatea mărcilor importante, considerate pînă mai ieri inaccesibile, de la Audi, Volkswagen, Peugeot și Rover, la Volvo și Toyota, au reușit să aducă modele între 15.000 și 18.000 de dolari, un preț accesibil pentru o plajă de public mai extinsă decît în anii precedenți. În România însă, ce trece de 20.000 de dolari este considerat lux. Mărcile de import care oferă mașini din clasele superioare încă își datorează existența pe șoselele din țară mai mult concesionarilor second hand decît dealerilor.

CIP - fără taxe
DDP - cu toate taxele incluse

Notă: Prețurile (exprimate în dolari) pot să difere în funcție de dealer

Sursa: APIA

Marca/Model	Preț CIP	Preț DDP ($)
ALFA ROMEO		
147 1.6/105 5u.	12061	15026
147 1.9/110 JTD 5u.	14049	17706
156 2.0i 16V T.S.	15791	20170
156 1.9 TD JTD	15341	19450
156 Sportwagon 2.0i 16V T.S.	16422	20998
166 2.0 T.S.	19232	24404
166 2.5 V6 24V	22042	27943
ARO		
10.4 DRT	na	12616
243 TDX	na	9540
244 Andoria	na	11154
244 Toyota Diesel	na	18037
246 Andoria	na	11642

AUDI

Marca/Model	Preț CIP	Preț DDP ($)
A3 1.6 Attraction	12453	15645
A3 1.9TDI 90CP Attraction	13938	17581
A4 1.8T	19096	24406
A4 1.9TDI 130CP	19184	24162
A6 2.4 quattro	26360	34475
A6 2.5TDI 150CP	24349	31171
A8 4.2 quattro	47591	64559
A8 3.3TDI quattro	48947	65342
Allroad 2.5TDI quattro	30287	38824
TT Roadster 1.8T	24009	30559
BMW		
318i	17480	22710
320d	18760	24019
M3 coupe	38336	50182
Z3 M roadster	36178	61669
530d	27521	37075
525i touring	27484	37075
M5	55076	72094
740iA	47264	61869
740dA	48948	67883
Z8	90712	118742
X5 3.0i	31414	53550
CHRYSLER		
Neon 2.0 LX	12234	19691
300M 3.5 L	22718	38682
Sebring 2.7 LX	17349	29540
PT Cruiser 2.0	16715	26903
Voyager Se 2.4L 5MTX	18068	29854
Voyager Se 2.5L TD 5MTX	20350	26644

CITROEN

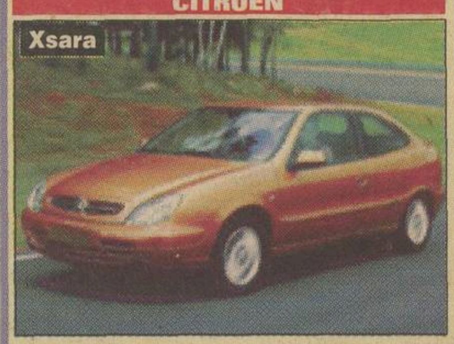

Marca/Model	Preț CIP	Preț DDP ($)
Saxo 1.5D SX	7093	8835
Xsara 1.6i 16V 5u. SX *	8446	10594
Xsara Picasso 2.0HDi	12006	15125
Xantia 1.8i 16V SX	11092	13984
Berlingo 1.9D Msp PLC	8860	11177
DACIA		
Berlină 1.4 LI	na	3044
Break 1.4 CLI	na	3213
SupeRNova 1.4 Clima	na	4735
DAEWOO		
Tico SL	na	4726
Matiz SE AC	na	6079
Cielo EXECUTIVE	na	8277
Nubira II CDX	na	11828
Leganza CDX AT	na	17746
Musso 2.9D MT	na	27046
FIAT		
Seicento 1.1i Sporting	5399	6728
Punto 1.2 ELX 5u.	7392	9300
Punto 1.9 JTD ELX 5u.	8624	10792
Brava 1.6 SX 5u.	7993	9944
Brava 1.9 TD SX	9878	12454
Marea 1.6 16V SX	9666	12022
Multipla 1.9 JTD SX	13046	16199

FORD

Marca/Model	Preț CIP	Preț DDP ($)
Ka 1.3i (comandă)	7047	8890
Fiesta 1.3i 5p. (stoc)	6633	8370
Puma 1.7 16V (com.)	13120	16798
Focus 1.8 TD 75CP 5u. (com.)	9617	12314
Mondeo 1.8/110 4u. Amb. (com.)	13185	16880
Mondeo 2.0TDI 4u. Trend (stoc)	16901	21640
Galaxy 2.0i 16V 5u. Flight (com.)	17508	22746
HONDA		
Accord 2.0i ES 5 Door VTEC	20900	27155
Legend 3.5i 4 Door	28323	46002
HR-V 1.6i 5 Door 4WD VTEC	21250	33000

HYUNDAI

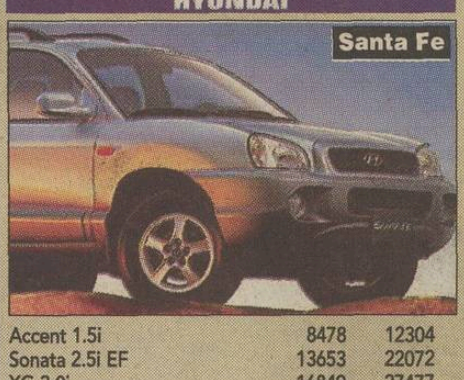

Marca/Model	Preț CIP	Preț DDP ($)
Accent 1.5i	8478	12304
Sonata 2.5i EF	13653	22072
XG 3.0i	16849	27477
Santa Fe 2.0 TD	18219	26712
JEEP		
Wrangler Sport 2.5	12657	20962
Cherokee Limited 2.5TD	17476	28129
Grand Cherokee Limited 4.7	29481	50198
KIA		
Shuma II 1.8	8693	12681
Clarus 1.8	8386	12882
Sportage 2.0	12925	17032
LADA		
Lada 1.5 2111	5350	7842
Niva 1.7 21214	5290	7604

LAND ROVER

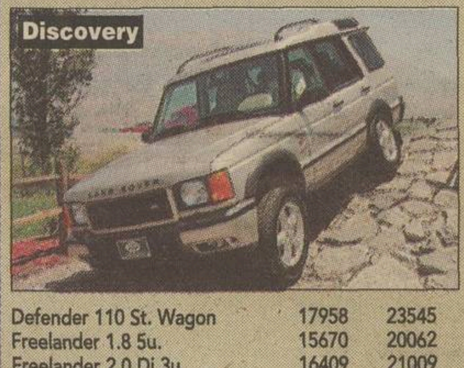

Marca/Model	Preț CIP	Preț DDP ($)
Defender 110 St. Wagon	17958	23545
Freelander 1.8 5u.	15670	20062
Freelander 2.0 Di 3u.	16409	21009
Discovery TD5 S	23201	30420
Range Rover 4.0	34864	45637
MAZDA		
Demio 1.3i Klima	7947	12335
323 Sedan 1.3	8649	13426
626 F 2.0 DITD/90CP CE	12640	20046
MX5 1.8i Sport	14796	23664
Xedox 9 2.5i AT	19716	32652
Premacy 1.8i TE/AT	13477	21238

MERCEDES

Marca/Model	Preț CIP	Preț DDP ($)
A 140 Elegance	13827	17441
A 160 TD CDI Classic	13576	17382
C 200 Kompressor Classic	20879	27127
C 220 CDI Elegance	23114	30262
C 250 TD Estate Classic	23084	30224
E 280 4-MATIC Classic	33087	44438
E 55 AMG Avantgarde	57548	75221
E 320 CDI Elegance	30471	42200
S 600 Long	82936	108405
S 400 CDI Long	58949	81640
SLK 200 Kompressor	23424	30434
SL 320	53857	69858
CLK 55 AMG Coupe	57545	74642
CL 600	86924	113619
ML 320	32195	54819
MITSUBISHI		
Colt 1.3	9337	14501
Lancer 1.6 Kombi	11776	18286
Carisma 1.9 TD	14422	22731
Galant 2.0 St. Wag. Aut. Comfort	15718	25141
Space Runner 2.0 GLS - 2 culori	13885	22209
Space Wagon 2.4 GLX	17636	29032
Pajero Wagon 3.2 DI-D	30346	51367
Pajero Metal Top 2.5 TD GLX	24638	39408
NISSAN		
Micra 1.4 Luxury	6511	8166
Almera 2.2TD Comfort	13404	21042
Primera 1.6 4u Comfort	11859	14876
Maxima 3.0 Elegance	17209	28464
Terrano II 2.4 Lux. Wagon	19169	25272
Patrol GR 3.0TDD HT Luxury	22808	36149

OPEL

Marca/Model	Preț CIP	Preț DDP ($)
Corsa 1.2i 5u. Comfort Easytronic	7975	10060
Astra 2.0TDi 4u. Comfort	10807	13833
Vectra 1.8i 16V 4u. Elegance	13807	17677
Vectra 2.0TDi 4u. Comfort	12903	16522
Omega 2.2i 4u. Elegance	19366	25984
Zafira 2.0TDi Comfort	13163	16853
Frontera 2.2TDi Limited	20079	31535

PEUGEOT

Marca/Model	Preț CIP	Preț DDP ($)
206 1.1 XR	6370	7941
206 2.0HDI XT	8800	11102
307 1.6 XR	9132	11384
406 1.8 ST	11916	15035
406 2.0HDI ST	13514	17050
607 3.0 Pack	25047	33719
607 2.2HDI Pack	23621	30381
PORSCHE		
Boxster S	36803	47396
Carrera 4 Cabriolet	63730	83006
911 Turbo	87753	114248
RENAULT		
Clio Symbol 1.4 RNA+	5639	7185
Megane Classic EX 16 96	7957	10137
Scenic EX 16 BD	10049	12676
Laguna CFT 1.8	11858	15408
ROVER		
25 2.0 TD	9365	11990
45 1.8	10317	13209
75 2.5 V6	20814	28078
SAAB		
9-3 2.0 LPT	17234	22391
9-3 2.2 TID - BASE	15972	20753
9-5 Sedan 2.3 LPT	21071	28174
9-5 Wagon SE 3.0 LPT	27010	37137
SEAT		
Ibiza 1,4 Signo	7870	9911
Ibiza 1,9 TDI/110 Signo	10382	13247
Cordoba 1,4 Signo	8132	10239
Cordoba 1,9 TDI/90 Signo	9418	12027
Toledo 1,8/125 Sport	12052	15368
Leon 1,8 20V Signo	10688	13635
Leon 1,9 TDI/110 Signo	12854	16387
Alhambra 1.9TDI/115 Signo	21831	27483

SKODA

Marca/Model	Preț CIP	Preț DDP ($)
Felicia 1.3 GLX	5777	6989
Felicia 1.9D GLX	7004	8587
Fabia 1.4 (68CP) Comfort	6806	8223
Fabia 1.9D (68CP) Comfort	8223	9957
Fabia 1.9D (101CP) Elegance	10265	12417
Octavia 1.8T Laurin&Klement Aut.	14878	18182
Octavia 1.9TDI (90CP) Elegance	11432	13985
Octavia 1.6 (101CP) Combi Elegance	13010	15907
SUZUKI		
Wagon R 1.3i 16V GL	8555	10792
Jimny 1,3 4WD	11142	17291
Grand Vitara 2,0 TD	16805	26488
TOYOTA		
Yaris 1.0 Terra	7586	11137
Corolla 1.4 Sdn Terra Plus	9748	14378
Avensis 1.6 L/B Terra	11023	13838
Celica 1.8 Executive	17719	26183
RAV4 Sol	17032	25566
Land Cruiser 90 V6	21398	34362
Land Cruiser 90 TD4-D L.	24674	38658

VOLKSWAGEN

Marca/Model	Preț CIP	Preț DDP ($)
Polo 1.0 Comfortline	7313	9214
Polo 1.9 SDI Trendline	8409	10741
Golf 1.6 Basis	9224	11610
Golf 1.9/90TDI Highline	12375	15784
Golf Variant 1.9 SDI Comfortline	10703	13532
Bora 1.4 Trendline	10285	12957
Bora 1.6 Highline	13308	16748
Passat 1.8 Comfortline	14689	18725
Passat 1.9/100TDI Comfortline	14184	17886
Passat 1.9/130TDI 4Motion Trend.	16523	20824
Passat 2.5 V6TDI 4Motion Comf.	19702	25240
Passat Variant 1.9TDI 4Motion Bas.	16772	21138

VOLVO

Marca/Model	Preț CIP	Preț DDP ($)
V40 1.8i 16V	14606	18701
S60 2.4T	22191	29968
V70 2.4i 20V	20465	27637
V70 2.5i 10V TDI	23054	30252
C70 2.4i Turbo Cabrio	33191	44823
S80 2.8i 24V T6	29476	40932
Cross Country	25179	34004

BIBLIOTECA „ASTRA"
SIBIU

ProSport este ziarul cu cea mai mare creştere de audienţă din România!

Studiul Target Group Index (TGI), cel mai cuprinzător raport de audienţă şi obiceiuri de consum efectuat în ţară, care îşi bazează concluziile pe 10.844 persoane intervievate, a făcut publice concluziile după analiza datelor din lunile iunie, iulie şi august, care compun valul 3 de cercetare din anul 2001. Rezultatele confirmă faptul că ProSport îşi consolidează poziţia în topul presei româneşti şi că a avut cel mai important spor de audienţă dintre toate ziarele centrale.

Această dinamică, valabilă nu doar pentru vară, ci pe termen lung, este confirmată şi de tirajele reale ale ziarelor, certificate de către Biroul Român de Audit al Tirajelor. Ambele instrumente arată clar că citesc ProSport din ce în ce mai mulţi oameni, în special persoane active între 18 şi 45 de ani, cu venituri medii şi peste medie. Cititorii sînt repartizaţi aproximativ uniform în toate regiunile istorice, o pondere masivă înregistrîndu-se în oraşele medii şi mari.

În acest moment, studiul TGI conţine date din noiembrie 2000 şi pînă în august 2001, acoperind practic evoluţia presei române din ultimul an. Valul 4, care va adăuga informaţii din lunile septembrie, octombrie şi noiembrie, va fi făcut public la finalul lui 2001.

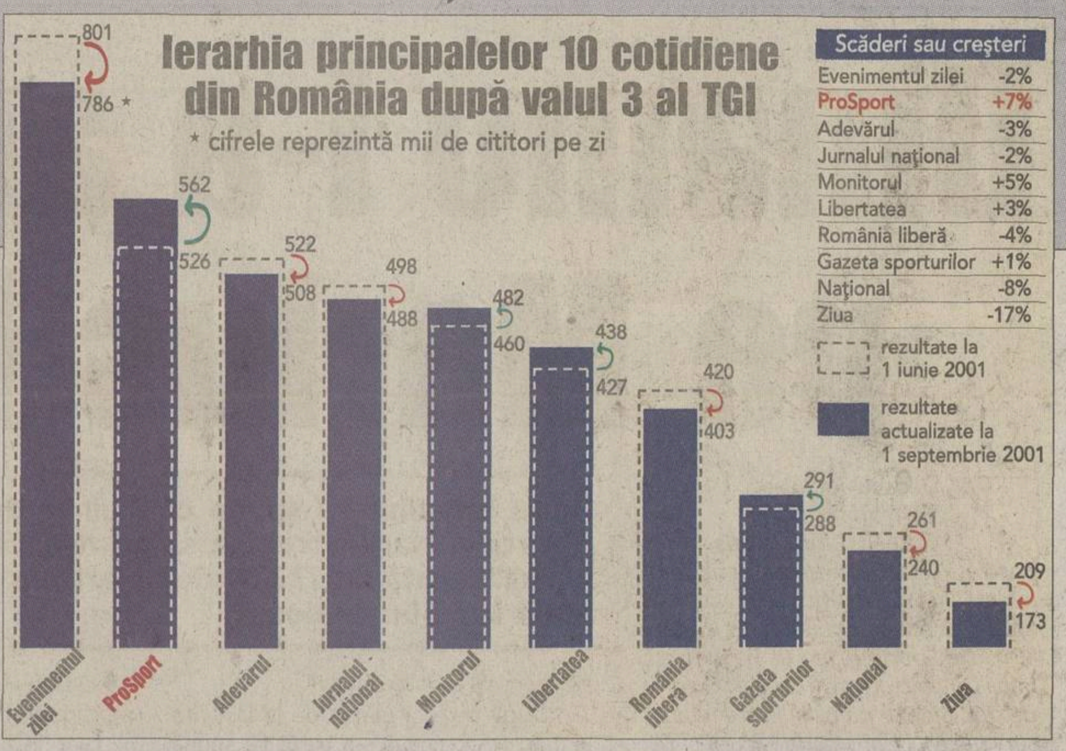

Scăderi sau creşteri	
Evenimentul zilei	-2%
ProSport	+7%
Adevărul	-3%
Jurnalul naţional	-2%
Monitorul	+5%
Libertatea	+3%
România liberă	-4%
Gazeta sporturilor	+1%
Naţional	-8%
Ziua	-17%

PRO SPORT
EDIŢIE DE TRANSILVANIA
Director OVIDIU IOANIŢOAIA Anul V ● Numărul 1289 ● Miercuri 3 octombrie 2001 ● 12 pagini ● Preţ 6000 Lei ● Internet: http://www.prosport.ro

"BORCEA ARE UN CARACTER ORDINAR"

Constantin Niculae, tatăl internationalului român de la Sporting Lisabona, îl atacă dur pe directorul executiv al lui Dinamo, despre care spune că nu-l interesează clubul, ci doar banii

"Sensei" este supărat pentru "modul ordinar în care a tratat Cristi Borcea transferul lui Marius" şi spune că acesta a fost principalul motiv pentru care a plecat din Ştefan cel Mare. El dezvăluie faptul că, în momentul plecării în Portugalia, "Săgeată" mai avea de primit 27.000 de dolari, dar banii s-au plimbat pe hîrtie fără a ajunge în contul băiatului său. Un amplu interviu în pagina 2

O Jogo

ÎN 5 ANI CÎT ÎN DOUĂ SĂPTĂMÎNI. Pe vremea cînd era preparatorul fizic al celor de la Dinamo, Constantin Niculae (dreapta) cîştiga 3 milioane de lei pe lună. Mai mult, în cei 5 ani jucaţi pentru "alb-roşii", Marius Niculae a încasat 62.000 de dolari, adică atît cît primeşte acum de la Sporting pe jumătate de lună

Apelul Rapidului amînat pentru azi

Theodor Jumătate

Comisia de Apel a UEFA nu a reuşit nici aseară să rezolve cererea înaintată de Rapid împotriva deciziei de a da meci pierdut cu 3-0 în faţa lui PSG, în turul 1 al C2. După 5 ore de dezbateri, care s-au desfăşurat la Nyon şi la care au participat George Copos, principalul acţionar al Rapidului, şi Laurent Perpere, preşedintele delegat al clubului francez, însoţiţi de avocaţii lor, Comisia a hotărît că mai are nevoie de informaţii pentru a lua hotărîrea finală şi a anunţat părţile că procesul se va relua în această dimineaţă. Pentru aflarea verdictului, puteţi suna la **(01) 30.70.801** după **ora 14:30**, post telefonic fără taxe suplimentare şi care are alocate 30 de linii. Toate cheltuielile de judecată, circa 10.000 de dolari, vor fi suportate de clubul perdant.

Piţi compară Steaua cu Roma şi Real

Cătălin Ţepelin

Antrenorul Stelei, Victor Piţurcă, e de părere că echipa sa nu traversează o perioadă de criză, în ciuda faptului că a fost eliminată din primul tur al Cupei UEFA şi a înfrîngerii din ultima etapă, cu FC Braşov. "E greu ca jucătorii să revină într-un timp scurt la concentrarea de anul trecut. Uitaţi-vă că multe echipe din străinătate care au cîştigat campionatul, cum ar fi AS Roma, Real Madrid, PSV Eindhoven, Nantes, au început mai slab actualul sezon", a declarat Piţurcă. Explicaţiile sale faţă de rezultatele recente ale Stelei, într-un interviu din pagina 3.

Ion Moldovan spre Astra

Justin Gafiuc

Plecarea lui Gabi Stan la FC Braşov a obligat stafful Aştrei să caute repede un înlocuitor, găsit ieri în persoana lui Ion Moldovan. Antrenorul "naţionalei" de tineret ar trebui să înceapă la Ploieşti de săptămîna viitoare, după meciul cu Georgia, prahovenii rămînînd pînă atunci sub bagheta interimarului Constantin Stancu. Finalizarea tranzacţiei depinde însă de parcursul reprezentativei de tineret, care, dacă se califică la turneul final din luna mai a anului viitor, îl va obliga pe Moldovan să-şi continue treaba pînă la sfîrşitul competiţiei, ceea ce ar face imposibilă venirea la Ploieşti. În caz că se ratează însă barajul, a cărui dublă este fixată pe 10 şi 14 noiembrie, "Colonelu'" şi-ar încheia socotelile cu FRF şi ar putea să onoreze imediat oferta Astrei.

Vis împlinit

Carmen Năescu

Costel Dinu, puştiul de 9 ani premiat de ProSport cu un milion de lei la concursul "Spectatorul etapei", spunea, într-o ştire apărută în ziarul nostru de ieri, că îşi doreşte să joace fotbal la Dinamo, dar părinţii nu îi pot plăti taxele pentru a se pregăti cu grupa de copii a "cîinilor". Stelian Orodel, un cititor al ProSport, ne-a sunat ieri şi s-a oferit să acopere cheltuielile necesare pentru ca micul fotbalist să se pregătească la Dinamo. O altă reacţie a venit chiar de la "alb-roşii", care l-au invitat azi pe Costel Dinu la club, unde i-au pregătit cîteva surprize: un echipament, un trening, un abonament şi promisiunea că va juca la juniori.

CONCRET

DE OVIDIU IOANIŢOAIA

Avansarea în grad

Ilie Năstase a fost cel mai mare tenisman al nostru şi, reamintind că a triumfat la Roland Garros, la Forest Hills şi de 4 ori în Masters, mai mult decît atît, unul dintre campionii nepereche ai rachetei, intrat în istorie şi în legendă. Ca atare, nici un onor sportiv nu va fi socotit exagerat pentru el, fiind normal ca, printre altele, să conducă destinele Federaţiei Române de Tenis şi să figureze ca vicepreşedinte în Consiliul de Administraţie al FC Steaua, calitate datorată faptului că a cochetat la început cu fotbalul şi că a reprezentat de-a lungul carierei culorile grupării din cartierul Ghencea.

Numai că, îmi cer iertare, una e una şi alta e alta, drept pentru care recenta decizie a Ministerului Apărării Naţionale de a-l avansa pe starul de altădată la gradul de locotenent-colonel a stîrnit stupoare în cadrul Armatei şi nedumerire în rîndul opiniei publice. Chit că explicaţia oficială, după care Ilie şi-ar fi îndeplinit cu prisosinţă stagiul de maior în rezervă, nu pare lipsită de temei legal. Cum există certitudinea că Năstase, care a devenit celebru şi bogat pentru că a jucat tenis, nu pentru că a făcut instrucţie sau front, avea nevoie de o tresă în plus cît are nevoie peştele de bicicletă, trebuie pusă întrebarea ce au urmărit şefii MApN prin această bizară mişcare? De presupus că au ţinut să demonstreze că preţuiesc şi sprijină sportul, ţintă însă imposibil de atins, ba chiar falsă, cîtă vreme ministerul respectiv s-a dovedit nepăsător, uneori şi ostil, faţă de propriul club, CS Steaua, aruncat în braţele falimentului. Decît să-l fi avansat pe Ilie, mai logic era, dar şi infinit mai folositor, ca MApN să nu pensioneze înainte de termen cîţiva antrenori reputaţi, în frunte cu campionii olimpici Anişoara Cuşmir şi Corneliu Ion, după cum se impunea să întindă o mînă de ajutor CS Steaua în procesul, pînă la urmă pierdut, cu firma de construcţii Tehnorob. Aşa ar fi arătat că iubeşte sportul, nu oferindu-i lui Năstase o uniformă din stofă mai fină, pe care e greu de crezut că acesta o va purta vreodată.

Lucescu şi Prodan în Cotroceni

"Bancarii" susţin că fostul fundaş al Rocarului se poate transfera în perioada sezonului pentru că este jucător liber, în timp ce Răzvan va activa pînă la iarnă ca antrenor de portari

Liviu Chiriţă
Andrei Niculescu

Conducerea clubului FC Naţional a avut ieri o ultimă rundă de negocieri cu fostul "internaţional" Daniel Prodan, încercînd să-l convingă să joace în Cotroceni. Fundaşul în vîrstă de 28 de ani le-a prezentat "bancarilor" pretenţiile sale, urmînd ca aceştia să ia o decizie în această dimineaţă. Aproape sigur însă ea va fi pozitivă, iar jucătorul va semna un contract pe trei ani cu FC Naţional, echipă sub culorile căreia ar putea debuta chiar vineri, în "amicalul" cu Litex Loveci din Bulgaria. Prodan poate fi achiziţionat fără probleme de "bancari", avînd în vedere că este jucător liber, singura categorie de fotbalişti, susţin conducătorii din Cotroceni, care are undă verde la transferuri în afara perioadelor bine stabilite, în vară şi iarnă.

Că ambiţiile Naţionalului nu se opresc aici, gruparea bancară gîndindu-se chiar la mai mult decît o eventuală participare în Cupa UEFA, o dovedeşte şi întîlnirea de ieri, de la restaurantul "Trattoria di Calcio" din Piaţa Amzei, între preşedintele grupării din Parcul cu Platani, Gino Iorgulescu, şi fostul portar al Bacăului, Răzvan Lucescu, la care a asistat, parţial, şi tatăl acestuia, Mircea Lucescu. În afara unor discuţii de afaceri, se pare că Gino i-a propus lui Răzvan să revină în Cotroceni. Avînd în vedere că el nu poate fi transferat decît în decembrie, părţile au convenit ca goalkeeper-ul să devină pînă în iarnă antrenor secund responsabil cu pregătirea portarilor, urmînd ca apoi să fie legitimat şi ca jucător.

INTERVIU / SCANDAL

Dinamo l-a ars la bani pe Marius Niculae

Decebal Rădulescu

Cornel Dinu se află în Italia pentru a căuta un preparator fizic, după ce tatăl lui Marius Niculae a renunţat la funcţie la scurt timp după transferul fiului său la Sporting. În sala de judo a clubului Dinamo un puşti de vreo 9 ani face de zor mersul piticului sub atenta observaţie a lui Constantin Niculae. "Micuţul e fotbalist. Aşa am început şi cu Marius şi aţi văzut cît e de înalt acum? Băiatul meu are 1,88 m înălţime, după ce în luna februarie măsura 1,84. Interesant este că înălţimea lui a stagnat o perioadă de trei ani şi anul acesta a explodat", a povestit Sensei, care s-a pensionat de curînd la gradul de locotenent-colonel. El spune că nu se întoarce la echipa de fotbal din cauza directorului executiv al clubului, Cristi Borcea.

PRO Domnule Niculae, de ce aţi plecat de la echipa de fotbal a clubului Dinamo?

Sînt două lucruri distincte. Am ieşit la pensie de la clubul Dinamo, cînd am văzut că foşti sportivi de la Steaua din generaţia mea sînt trecuţi în rezervă din cauza problemelor prin care trecea clubul lor. Am făcut şi eu acest pas din solidaritate cu ei.

Tatăl fotbalistului spune că înainte de a fi transferat la Sporting, Marius trebuia să primească din contractul cu "cîinii" o rată de 27.000 de dolari, care s-a micşorat apoi subit la 6.500 de dolari

PRO Şi al doilea motiv?

După ce el a plecat de la Dinamo, am auzit că cineva s-a trezit să spună: "Ia hai! Gata! Niculae se descurcă. Hai să-l tragem pe linie moartă!". Am preferat să plec eu înainte ca ei să facă acest pas.

PRO De unde a pornit totul?

Au existat neînţelegeri. Mi-a lăsat în primul rînd un gust amar modul în care a fost tratat transferul lui Marius, condiţiile care ni s-au pus, sau ni s-au impus, mai bine zis. Doi oameni din club au făcut acest lucru. Mie îmi place să le spun cînd vorbesc despre ei doi "un om jumate", adică Borcea şi Tică Dănilescu.

PRO Deci despre ei vorbiţi?

Cu cît ai bani mai mulţi, cu atît caracterul e mai greu de găsit, sau nu există deloc. Din punctul meu de vedere la această categorie se încadrează Cristi Borcea, directorul executiv al clubului.

PRO De ce ?

Doar unul dintre multele amănunte pe care le ştiu îl voi spune acum. Modul în care el a tratat transferul băiatului meu la Sporting a fost ordinar. Cum îi e şi caracterul. De-asta am plecat de la Dinamo. Îmi pare rău de staff-ul tehnic, de Cornel Dinu şi de băieţi.

PRO Dar care e povestea transferului?

Probabil s-ar scrie o carte despre tot ce-a fost atunci. V-am spus că a fost vorba de treburi care ni s-au impus. Interesant este că la cine mă aşteptam mai puţin, m-a ajutat. E vorba de Giovanni Becali, el sprijinindu-ne şi legat de precontractul pe care Marius îl avea cu italienii de la Lecce.

PRO Dinamo şi-a luat banii de la Sporting?

Au primit deja două milioane, iar următoarea rată urmează să o încaseze în luna februarie a anului viitor.

PRO Marius mai are de primit bani de la club?

Da. Vreo 6.500 de dolari. De fapt, atunci cînd a plecat erau vreo 27.000 de dolari. Suma a fost însă acoperită cu actele de transfer la Sporting. S-a făcut un artificiu astfel încît el să nu mai primească rata aceea de contract. Ca să fiu mai bine înţeles, banii s-au plimbat pe hîrtie.

PRO Dar ce sumă a primit Marius cît a jucat la Dinamo?

62.000 de dolari în cinci ani. Există acte care dovedesc acest lucru.

PRO Dar dumneavoastră cît aţi cîştigat de la Dinamo?

Eu am avut salariu de colaborator, adică 3 milioane pe lună.

PRO Dinamo ar fi luat deci 3 milioane de dolari de la Sporting. Înseamnă că lui Marius i-a intrat în cont restul pînă la 8?

La această întrebare voi răspunde puţin mai încolo. Şi aici Giovanni a fost un gentleman, iar alţii... De exemplu, Borcea spune că face totul pentru Dinamo. Dar caracterul lui a demonstrat că face totul pentru a pune mîna pe bani. Eu sînt la Dinamo din '75, am adus glorie acestui club prin rezultatele pe care le-am obţinut de-a lungul vremii, iar el a venit aici doar de şase ani.

***DEZAMĂGIT.** Constantin Niculae s-a despărţit de Dinamo imediat după ce fiul său a plecat la Sporting. El a dat de înţeles că a ajuns la această soluţie din cauza directorului executiv Cristi Borcea*

CONTRACTE

Cîştiga 25.000 de dolari

Contractul lui Marius Niculae *(foto)* la Dinamo era mai mic decît al sîrbului Vasiljevici

Justin Gafiuc

Marius Niculae a semnat primul lui contract de profesionist cu Dinamo înainte de a termina junioratul. De altfel, el a debutat în prima echipă a "cîinilor" cînd avea numai 15 ani, iar antrenor era Cornel Dinu. Atacantul avea un angajament de 5.000 de dolari pe sezon şi o clauză de reziliere de 200.000 de dolari! Ulterior, pe măsura trecerii timpului, contractul lui a crescut, ajungînd să aibă 25.000 de dolari pe an în momentul în care a semnat pentru Sporting Lisabona. Conducerea i-l mărise însă de puţin timp, de la 20.000 de dolari, aşa încît nu a avut vreme să se bucure prea tare de majorare, care, oricum, în comparaţie cu veniturile altor colegi, nu însemna mare lucru, ţinînd cont că în echipă erau jucători cu contracte mult mai mari. Spre exemplu, pînă şi sîrbul Vasiljevici, care a jucat doar 140 de minute la Dinamo într-un sezon, a încasat 35.000 $! În plus, Niculae mai are de primit de la Dinamo un bonus de 10.000 de dolari, conform unei clauze care prevedea că "alb-roşiii" trebuie să-i achite aceşti bani dacă atacantul devine golgeterul campionatului, ceea ce s-a şi întîmplat. "Săgeată" intenţionează ca 5.000 de dolari să-i împartă foştilor săi coechipieri, în semn că n-ar fi putut realiza performanţa fără sprijinul lor.

Contractele anuale ale jucătorilor dinamovişti

Ionuţ Lupescu	250.000	Mugur Bolohan	30.000
Florin Prunea	100.000	Romică Buia	30.000
Adrian Mihalcea	80.000	Claudiu Drăgan	25.000
Florentin Petre	80.000	Florin Pîrvu	25.000
Vali Năstase	40.000	Dorin Semeghin	20.000
Srjdan Vasiljevici	35.000	Alexandru Bălţoi	2.000
Giani Kiriţă	30.000	Bogdan Aldea	2.000
Bogdan Onuţ	30.000		

NOTA: Contractele sînt prezentate în dolari

Ce spun cei incriminaţi

Vizaţi de afirmaţiile lui Constantin Niculae, directorul executiv şi cel sportiv al dinamoviştilor, Cristi Borcea, respectiv Constantin Dănilescu, au evitat ieri să dea amploare cazului. "Sînt afirmaţiile lui şi nu am idee la ce se referă. Eu am apărat întotdeauna interesele clubului Dinamo în disputa cu fiul său, Marius, care nu putea pleca gratis de la echipa care l-a format", a declarat Borcea. "Nu comentez în nici un fel ceea ce spune domnul Niculae. Să-mi zică în faţă dacă are ceva să-mi reproşeze, nu în presă", a afirmat Dănilescu. *(Eduard Apostol)*

S-A ACCIDENTAT ŞI STÎNGĂ

Problemele medicale se ţin scai de dinamovişti, care riscă să-l piardă pe Ovidiu Stîngă pentru meciul din 13 octombrie împotriva Universităţii Craiova. Mijlocaşul a suferit o leziune la ligamentul colateral extern al piciorului drept, care i-a fost ieri imobilizat în ghips. Perioada de pauză va fi de circa două săptămîni, şansele ca olteanul să joace împotriva fostei sale echipe fiind destul de mici. În schimb, Claudiu Niculescu a reînceput de ieri antrenamentele şi se va putea conta pe el la partida cu Universitatea. *(Justin Gafiuc)*

DEPLASARE BLOCATĂ DE "SWISSAIR"

Dinamo trebuia să plece în această după-amiază spre Lisabona pentru meciul amical cu Sporting, dar deplasarea era pusă aseară tîrziu sub semnul întrebării, deoarece "cîinii" urmau să ajungă în Portugalia, prin Zürich, cu două curse "Swissair". Din cauza problemelor financiare, compania elveţiană a anulat însă de ieri toate zborurile pe timp nelimitat, aşa încît stafful lui Dinamo s-a strîns la club în jurul orei 20:00 pentru a găsi o variantă de rezolvare a impasului, împreună cu omologii de Sporting, cu care s-a luat imediat legătura. Soluţia cea mai la îndemînă părea găsirea unui charter. *(Justin Gafiuc)*

INTERVIU

"La Steaua nu e criză!"

"Chiar dacă sînt acuzat că sînt foarte dur cu jucătorii, ăsta e modul meu de lucru şi voi continua aşa. Să fii fotbalist înseamnă sacrificii, iar a îmbrăca tricoul Stelei aduce o responsabilitate mai mare"

Victor Piţurcă vorbeşte despre ultimele rezultate ale "roş-albaştrilor", explică rotaţia portarilor şi acuză suporterii care au huiduit echipa în meciul cu St. Gall

Cătălin Ţepelin

PRO Domnule Piţurcă, cum explicaţi eliminarea din primul tur al Cupei UEFA?

În meciul de la Zürich, într-adevăr, evoluţia jucătorilor nu s-a ridicat la înălţimea aşteptărilor, ei n-au fost conectaţi la importanţa unei asemenea partide. Jucau pentru ei, le-am şi spus că UEFA poate fi o rampă de lansare pentru ei. Dar, chiar dacă n-am reuşit să ne calificăm, am fost mulţumit, pentru că a existat dorinţă. Au fost realizări multe în meciurile cu St. Gall, dar insuficiente. În retur am ratat, iar bumerangul s-a întors împotriva noastră şi am fost egalaţi. N-am reuşit să mai revenim, poate şi din cauza atmosferei de pe stadion.

"În meciurile din cupele europene am pierdut pe mîna noastră, pentru că nici Dinamo Kiev, nici St. Gall n-au fost peste noi. Am primit goluri ca la antrenament, jucătorii n-au fost suficient de concentraţi"

PRO Publicul a taxat jocul slab al echipei.

Cînd am venit la Steaua, am simţit suporterii aproape de mine şi de echipă. Joi, după ce am primit golul acela de la elveţieni, publicul a încetat să mai facă parte din familia Stelei, nu s-a comportat aşa cum trebuia. În momentele alea echipa avea nevoie de încurajări, nu de scandarea numelor unor jucători care nu mai erau la Steaua sau care nu erau trecuţi pe foaie, adică Vlădoiu şi Tudor.

PRO Dar fanii aveau tot dreptul să fie nemulţumiţi, din moment ce Steaua a ratat calificarea.

Nu există aşa ceva! Adevăraţii spectatori îşi încurajează favoriţii chiar şi la 3-0 pentru adversari. Nu se poate ca la prima neîmplinire să se poarte aşa. Mie mi se pare normal ca ei să vrea mai mult, dar lor li se pare normal să huiduie?

PRO Aţi avut o atitudine rece la adresa celor care vă strigau să plecaţi, răspunzîndu-le «plecaţi voi!».

Nu e adevărat, eu nu am spus suporterilor să plece. Era un ţigan care înjura, lui i-am zis.

PRO Luaţi în calcul demisia?

De ce? Am venit în Ghencea să realizez ce doresc toţi suporterii Stelei. Nu vreau să mă laud, dar cred că am reuşit să fac ceva la echipa asta.

Despre jucătorii care au plecat

"Am fost acuzat că am înlăturat de la Steaua jucătorii cu personalitate. Din contră, mie îmi plac fotbaliştii cu personalitate, am mulţi în *echipă, dar nu-mi plac aceia obraznici, care strică atmosfera şi nu-şi* fac meseria aşa cum trebuie. Profesional vorbind, doar de Duro am fost nemulţumit, pentru că el nu putea să se pregătească la nivelul colegilor lui. Radu Niculescu nu s-a integrat, era foarte dificil pentru el să intre în ritmul de la Steaua şi a plecat pe cale amiabilă. Vlădoiu n-a fost îndepărtat, ci s-a autoexclus. L-a înjurat pe Luca la un antrenament, i-am spus să înceteze şi n-a făcut-o. L-am trimis acasă, iar seara secundul Anghelini l-a sunat să-l cheme la antrenament a doua zi. I-a spus că nu se mai întoarce la Steaua, apoi au urmat declaraţiile defăimătoare la adresa clubului şi n-a mai fost cale de împăcare".

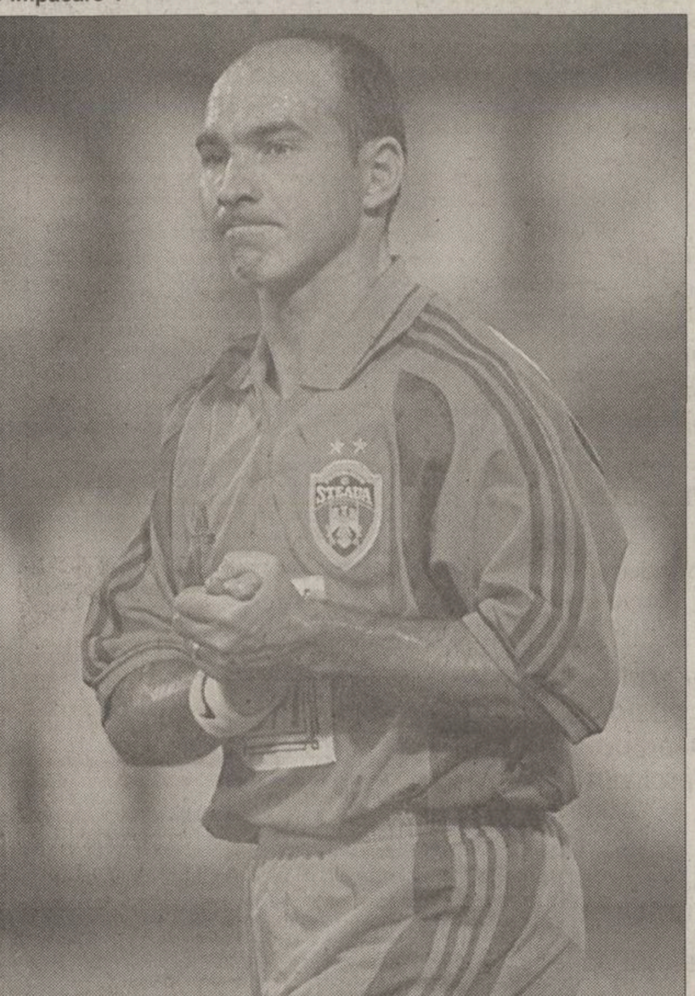

MEDIAFAX FOTO

MEDIAFAX FOTO

Despre portari

"În campionatul trecut a apărat Tudor, de la cap la coadă, şi a făcut-o excelent. Deşi a mai avut şi greşeli, unele decisive, gen Petrolul, în Cupă, a rămas în poartă, iar rezerve erau Lung şi, apoi, Nae. *Campionatul ăsta, Tudor n-a mai avut* aceleaşi prestaţii. Cu Dinamo Kiev a greşit la două goluri, iar gafa din partida cu FC Naţional a costat echipa 3 puncte. A intrat Lung, care aştepta de un an. A apărat bine la început, a avut şi scăpări, apoi a greşit cu St. Gall. I-am dat o şansă şi lui Nae, n-am fost mulţumit de el, aşa că la meciul viitor va reintra Tudor. Aşa le-am promis astă-vară, că fiecare are şanse egale şi cînd va greşi unul va intra celălalt. E inadmisibil să se creadă că am ceva cu Tudor, iar dovada cea mai bună e că el a apărat un campionat întreg. Cît despre Lung, erorile lui sînt determinate şi de public".

PRO Poate suporterii se simt înşelaţi, pentru că aţi promis intrarea în Liga Campionilor şi Steaua nu mai joacă acum nici în Cupa UEFA.

Eu n-am promis nimic, am zis că o să încercăm. Promisiuni n-am făcut, pentru că nu pot vorbi fără acoperire. Abia după 2-3 ani pot vorbi de performanţe de acest gen, intrarea în grupele Ligii.

PRO Dumneavoastră sînteţi mulţumit de ultimele rezultate?

Orice eşec e digerat cu greu. Credeţi că suferă cineva mai mult decît mine? Dar fotbalul nu te lasă să te gîndeşti la ce s-a întîmplat, vine imediat alt meci important. Pentru a ajunge iar în cupele europene, trebuie să cîştigăm iar campionatul. Asta ne preocupă acum.

PRO Totuşi, s-a ratat calificarea în Ligă, apoi echipa a fost eliminată din turul I al Cupei UEFA, iar în campionat nu merge totul strună. Nu vă îngrijorează această lipsă de rezultate?

E fals, rezultatele nu lipsesc! Am preluat echipa într-un moment cînd era aşa cum nu cred că a mai fost în ultimii 20 de ani, jucam fiecare meci cu sufletul la gură, de teamă să nu intrăm în hora retrogradării. Am luat campionatul după un singur an şi asta spune multe.

PRO Deci consideraţi că Steaua nu e acum într-o criză?

Eu nu văd nici o criză! Sîntem în luptă pentru titlu, la două puncte de Rapid. Într-adevăr, echipa nu mai e la acelaşi nivel de concentrare ca anul trecut. E greu să se menţină la fel. Uitaţi-vă că multe formaţii din străinătate care au cîştigat campionatul, cum ar fi AS Roma, Real Madrid, PSV Eindhoven, Nantes, au început mai slab actualul sezon.

PRO Prestaţia jucătorilor vă e pe plac?

După ce am luat titlul, a venit o perioadă de relaxare, iar eliminarea în faţa lui Dinamo Kiev şi-a pus amprenta, pentru că ne-am dorit foarte mult să intrăm în Ligă. De aici au venit şi greşelile personale din cauza cărora am pierdut. Nu pot trece cu vederea, de exemplu, golul primit de Martin Tudor în meciul cu FC Naţional, dar nici erorile de arbitraj din acea partidă. Dacă am fi învins atunci, acum eram pe primul loc.

"Pe cei de la Dinamo Kiev îi cunosteam foarte bine, aveam fişa fiecărui jucător. Ştiam cum joacă şi nu m-au surprins cu nimic, dar în meciul tur le-am făcut cadou un gol în minutul 8 şi s-a rupt totul"

PRO Cum se va ieşi din această perioadă nefastă?

Singurii care pot rezolva situaţia sîntem noi, jucătorii şi antrenorii, alături de suporterii adevăraţi. Ştiu foarte bine că toată lumea e împotriva Stelei, pentru că e normal să existe răutate după ce am revenit într-un an şi jumătate la un standard ridicat.

PRO A cui e responsabilitatea pentru ultimii paşi greşiţi?

Parte de vină au absolut toţi cei implicaţi, iar eu, fiind cel care decide şi conduce echipa, îmi asum o responsabilitate mai mare. Dar nu e nici o tragedie, sîntem liniştiţi şi ne vom lupta pentru a ne păstra titlul.

MEDIAFAX FOTO

"Jucătorii nu sînt afectaţi că s-a întîrziat puţin cu plata ratelor contractuale. Oricum, aici cîştigă de 5, 6 sau chiar 10 ori mai bine decît la alte echipe din Divizia A"

S-A SEMNAT CONTRACTUL CU NIKE

Ieri, reprezentanţii grupării din Ghencea au semnat cu contract valabil pe 3 ani cu firma producătoare de echipament Nike. Angajamentul va fi pus în aplicare începînd cu vara anului 2002, pînă atunci "roş-albaştrii" urmînd să poarte Adidas cumpărat direct de pe piaţă, pentru că parteneriatul cu compania amintită a expirat acum cîteva luni şi nu a mai fost prelungit. Din sezonul viitor, Nike va furniza echipament echipelor de seniori şi tineret, dar nu e exclus ca angajamentul să fie extins şi la nivelul Centrului de copii şi juniori.

GIGI BECALI VA FI ACŢIONAR PRINCIPAL

Pînă la finalul anului, FC Steaua se va transforma din societate non-profit în societate pe acţiuni, actele fiind acum în lucru. Surse autorizate susţin că principal acţionar va deveni Gigi Becali, deşi a circulat zvonul că în noua organigramă el va ocupa funcţia de vicepreşedinte. "Eu nu voi fi niciodată nici preşedinte, nici <vice>. Nu pot exercita funcţii de-astea pentru că nu mă pricep la fenomenul fotbal. Eu ştiu să fac bani, aşa că voi fi doar finanţator şi acţionar", a punctat Becali.

REINTRĂ ABSENŢII DE LA BRAŞOV

Steliştii s-au renunit ieri la stadion pentru prima oară după eşecul de la Braşov. La antrenamentul efectuat au participat şi jucătorii care nu au evoluat la finalul săptămînii din cauza accidentărilor. Falemi a intrat în ritm normal, la fel ca şi Mitriţă, Neaga a început pregătirea cu alergări uşoare, în timp ce nivelul de efort prescris lui Lincar a fost foarte scăzut, el avînd de altfel şi cea mai gravă leziune, ruptură musculară. Mai mult ca sigur, toţi vor fi apţi pînă sîmbăta viitoare, cînd Steaua va juca în Ghencea cu Ceahlăul.

MARIUS BACIU ARE PROBLEME LA GENUNCHI

Azi dimineaţă, la ora 7:00, steliştii vor pleca spre Constanţa cu trenul, ei urmînd să facă un minicantonament de 4 zile la hotelul "Rex" din Mamaia. Din lotul deplasat nu vor face parte jucătorii chemaţi la echipele naţionale, dar nu vor lipsi cei care au avut probleme de sănătate şi au reluat abia ieri antrenamentele. Va merge inclusiv Marius Baciu, deşi acestuia i s-a recomandat un repaus de 3 zile ca urmare a unor dureri la genunchiul drept, cauzate de o lovitură primită în meciul cu FC Braşov.

SENSURI

DE ALIN BUZĂRIN

Sava, dribling şi ratare

Peste cîteva zile se face anul de cînd Marius Sava, în loc să se afle pe lista marcatorilor sau în echipa naţională, e clientul infirmeriilor şi al rubricilor de scandal. Mijlocaşul Craiovei nu dă pase decisive, în schimb se ocupă cu declaraţii de genul "Ţicleanu e puşcărie, n-are nici o treabă cu meseria de antrenor"

Fotbaliştii se împart în două categorii: cei mari şi cei care ar fi putut ajunge mari. Cea de-a doua grupă e mult mai populată conform principiului că pe pămînt, în orice domeniu, numărul rataţilor e mai mare decît al realizaţilor. Noţiunea de fotbalist mare nu înseamnă numai dribling, şut şi gol. Marii jucători au, obligatoriu, calităţi umane care le egalează pe cele fotbalistice.

Marius Sava putea să ajungă fotbalist mare, însă, din păcate ilustrează exemplul perfect al ratării. La 23 de ani el a ajuns exact ceea ce nu trebuia niciodată să ajungă. Talentul pe care-l are i-ar fi dat dreptul să fie liderul Craiovei, să joace în echipa naţională, să prindă un contract bun afară, într-o mare echipă. Toate acestea s-ar fi putut transforma din himere în realităţi palpabile, cu condiţia ca în viaţa din afara stadionului să nu confunde ritmul diurn cu cel nocturn, careul de 16 metri cu discoteca şi poarta adversă cu fiicele lui George Ilinca, după cum vorbeşte gura tîrgului. E adevărat, a suferit o accidentare gravă, însă multe dintre biografiile marilor jucători conţin file de poveste cu perioade dificile depăşite. În viaţă, însă, pot trece peste momentele grele doar cei care au suficientă minte pentru asta.

În principiu, rataţii nu-şi găsesc nici o vină lor înşişi, ei sînt entităţi perfecte, mustind de talent. Toţi cei ce eşuează din pricina hipertrofiei propriei personalităţi sînt convinşi că eşecul lor are drept cauză răutatea, lucrătura, meschinăria, nepriceperea celor din jur. Sava a găsit vinovatul degringoladei sale fizice în persoana lui Ţicleanu, care e, în exprimarea sa, nici mai mult nici mai puţin decît "puşcărie" în meseria de antrenor. Pentru cei nefamiliarizaţi cu argotica vestiarelor, "puşcărie" nu înseamnă nici zeghe, nici lanţuri, nici pachet cu vorbitor, ci un tip slab, necompetitiv, o nulitate care n-are habar de ce se petrece în jurul său.

Declaraţia nu denotă tupeu, ci nesimţire. Sava va avea dreptul să-l jignească pe Ţicleanu abia atunci cînd va face pentru Craiova o miime din cît a făcut Ţicleanu. Cum evoluează lucrurile, nu sînt semne că Marius va atinge vreodată acest infim procent. Şi nici că-şi va da seama de sacrilegiul comis prin cele spuse. Probabil că neînţelesul zulufat crede că Universitatea Craiova e doar o instituţie care-i furnizează fonduri pentru maşină de lux şi nenumărate vizite la Aristocrat şi President, nu şi prima echipă românească ajunsă într-o semifinală de cupă europeană, cu Ţicleanu în rîndurile ei.

E greu de spus cum ar trebui să arate profilul de antrenor "nepuşcărie" care să satisfacă înaltele exigenţe ale pretenţiosului Sava. E o filosofie destul de mare să pregăteşti un jucător care acum cîţiva ani promitea că va dribla o groază de adversari, dar care de-o vreme încoace nu face decît să se dribleze pe sine însuşi.

Dacă e miercuri, e Fănuş Neagu

De-a rostogolul

În două zile opărite de nenoroc ni s-au scufundat toate corăbiile. Uneori parcă nu-i nevoie decît de un brînci cu umărul ca să se ducă de-a rostogolul un sfert de lume. Dintr-un noian de speranţe şi un potop de vorbe umflate s-a ales, numai în două zile, praful şi pulberea. Nici un strop de nard, nici un bob de mir. Pe deasupra a tot şi a toate doar un miros de prăjeală colectivă. Patrujpatru de adormiţi în front (Rapid, Dinamo, Steaua, FC Braşov), plus rezervele înşirate sub grilaje de fier s-au făcut de tocană, iahnie de cartofi degeraţi, chisăliţă de corcoduşe şi borhot de perje în toamna deplorabilei noastre aşteptări. Schimonosiţi de-o sărăcie care se agravează tot mai mult prin scumpirea energiei, telefonului, alimentelor avem fotbalul cel mai schimonosit de prostie şi blaturi. Dar - culmea! - populat de cei mai mulţi miliardari pe metru pătrat. Ştim cu toţii prea bine că şi cel mai ageamiu fotbalist din Divizia A, un ăla mai neînsemnat chiar şi decît o măslină de oaie, cîştigă de douăzeci de ori mai mult decît un profesor universitar.

Dezastrul a început sub feştila mălăiaţă fumegînd deasupra cartierului Giuleşti. Nocturna s-a defectat. Sînt sigur, absolut sigur, că nu din cauza unei mîini criminale. O întîmplare bezmetică, puturos de idioată şi care putea fi prevenită. Dar cine să se gîndească şi la răul cel mai mic cînd toată lumea era pregătită pentru fiesta?! Cineva din armata de băgători de seamă care scormonesc cu mîinile prin vistieria clubului rapidist trebuia pus să stea de gardă, să vegheze şi să ia măsuri de redresare. Aş! În clipa cînd un pui de african ne-a pus pielea pe băţ, speculînd o ieşire aiurea a lui Dolha, toată suflarea Giuleştiului a căzut cu gogoneaua nasului în groapa cu var nestins. Şi ce lei, ce gheparzi ne dădeam după egalul de la Paris!

Cîinii roşii (roşii, fiindcă oricine-i poate jupui de vii) au dovedit încă o dată că nu sînt decît cioflingarii lu' peştele prins la copcă de orice undiţar de două parale. "Groapa" din Ştefan cel Mare, Turtucaia mamei ei, s-a schimbat în holdă mănoasă pentru orice lăcustă pirpirie. În rînd cu Dinamo, ca tusea cu junghiul, Steaua lui Piţurcă cel mărunt, cel plin de idei şi scheme tactice ca şi o găleată cu zer pentru cîinii din dosul stînii. Fotbalul românesc (mă refer exclusiv la fotbalul practicat de cluburi) reprezintă cel mai ieftin furaj pentru toate formaţiile mediocre din centrul Europei. Şefii de la Dinamo, Steaua, Rapid poate nu intuiesc dimensiunile dezastrului. Să le spunem adevărul: conduceţi nişte echipe de globani care, în loc să fie traşi în ţeapă pentru lipsă de talent şi ambiţie, sînt plătiţi regeşte. Domnilor, am început să cred că vă place la nebunie să fiţi insultaţi, înjuraţi, vexaţi. Fiecare cu ale lui, dar eu sînt convins că a sosit clipa să vă ungeţi cu usturoi la subţioară şi s-o luaţi la picior încotro veţi vedea cu ochii. În locul FRF eu v-aş da afară din doi în doi şi ce rămîne din unu-n unu. Vă priveşte direct şi personal că vă înjosiţi pe oriunde treceţi, dar, gata, nu ne mai înjosiţi şi pe noi.

Alde Lupescu, Prunea, Miu, Trică şi mai toţi colegii lor ar face bine să încalece tampoanele unui tren mărfar şi să se mute într-o parte de lume mai miloasă. Sentimentele cu care vă priveşte azi o naţie întreagă să fie la voi în prepeleac pînă veţi scoate pui de corb.

Plecaţi, n-o să vă plîngem. Cu voi sau fără voi blestemul nostru e să trăim la nesfîrşit sictirul meciurilor disputate de Ceahlăul în compania Gloriei Bistriţa.

ŞOAPTELE SPORTULUI

GOL DINAMOVIST?

Încă un episod fierbinte în cazul Nikita, alias Mihaela Ispas, fată de cartier din Bucureşti, care de vineri noapte spre sîmbătă a spus adio virginităţii. Povestea relatată cu lux de amănunte de cotidianul "Libertatea" near fi lăsat neutri, în pofida scenografiei cu trandafiri albi şi roşii, lumînări parfumate şi şampanie frapată, dacă bărbătoasa fetişcană n-ar continua să susţină că partenerul de amor e fotbalist la Dinamo şi se omoară după sînii dumneaei. Ca element ajutător, "Mami", cum o alintă iubitul, ne dă locul faptei: la el acasă, la Snagov. Ciudat, la ceasul cînd pretinde juna blondă că se derulau secvenţele, jucătorii lui Ion Marin taman ce se întorseseră din Elveţia şi intraseră în cantonament pentru meciul cu Bacăul. O fi sărit cineva gardul sau a fost vreun indisponibil?

DIPLOMAŢIE PE DOUĂ FRONTURI

După ce, înaintea meciului retur cu PSG, cîţiva suporteri rapidişti l-au rupt cu bătaia pe Gabi Safta în sala în care urma să aibă loc o conferinţă de presă a Rapidului, incidentul a ajuns acum la tribunal. Redactorul Europei FM a dat în judecată atît clubul Rapid, cît şi Liga Suporterilor echipei "vişinii", fapt care pare să-i fi sensibilizat pe liderii celor două grupări care luptă pentru aceeaşi cauză. Cică directorul postului de radio unde lucrează primeşte mesaje de prietenie de la biroul lui George Copos, în timp ce Gigi "Corsicanu" îl tot invită pe Safta la restaurant. Da' să fie pasată bine fripturica, dom' Gigi, că nu şi-a refăcut băiatul dantura!

IMAGINEA ZILEI — Tête-à-tête arbitrar

Ion Crăciunescu şi Costel Zotta. Doi foşti arbitri. Primul, cel mai mare dintre toţi, s-a retras din activitate pe motiv de barem de vîrstă. Celălalt, tot pe motiv de barem

EMOŢII

Repetiţia generală

Dacă toţi românii ne dorim să fim Hagi, acum probabil că ne-am răzgîndit. Pe umerii selecţionerului stă un porumbel firav, ultimul care ne-a mai rămas. În cazul în care soarta va sufla spre pasăre şi Slovenia o să elimine România, atunci chiar că s-a ales praful.

În aceste zile echipa naţională a intrat în linie dreaptă. Nu pentru meciul cu Georgia, nu pentru barajul la Mondiale, ci pentru bătălia decisivă - existăm sau nu în fotbal? Calificarea "tricolorilor" ar înmuia din amarul eliminării echipelor de club din cupele europene şi ne-ar oferi un respiro. Cealaltă variantă ar însemna finalul trist al unei generaţii (Stelea, Popescu, Moldovan şi Munteanu) şi o uriaşă şansă ratată de cei tineri (Chivu, Lobonţ, Contra sau Niculae).

Probabil că de la Cardiff încoace fotbalul nostru n-a fost distribuit într-o piesă atît de dramatică. Mai sînt patru zile pînă la repetiţia generală şi o lună pînă la momentul premierei. Cuvintele mari, care trebuie lăsate de regulă la garderobă, se înghesuie acum să intre pe scenă. Gică, cere coroana, caii de decor şi halebardele, adu scutierii şi oamenii care cară tava, adu tot ce doreşti, dar califică echipa pentru că altfel, la vară, ne căutăm antenele de bulgari din debarale ca să vedem Mondialul.

Cătălin Tolontan

CIRIPITURI — Zonă liberă de neocomunism

Ionel Ganea s-a certat cu antrenorul Felix Magath şi cu managerul Rolf Russman, acuzaţi de practici comunist-staliniste, deoarece rudele şi prietenii au obligaţia să-şi cumpere bilet la meci, iar jucătorii nu primesc decît 5 tricouri gratis din partea clubului!

COMENTARIU

DE ANDREI VOCHIN

Tentaţia drogului

În trecut, Bacăul şi Petrolul îngroşau grupul "dependenţilor" din fotbalul românesc. Acum nu mai prizează blaturi, dar simt apăsarea clasamentului şi lipsa de ajutor a Ligii şi Federaţiei. Vor rezista tentaţiei de a juca şi mai departe corect?

Medicii spun că persoanele care se droghează trăiesc într-o lume paralelă. Uită de griji şi de nevoi, se simt puternice, iar uneori pot deveni violenţe. La cîteva minute după ce trag praful pe nas sau îşi injectează serul în venă cu toţii se simt stăpînii lumii, dar după ce efectul dispare şi coboară cu picioarele pe pămînt trăiesc clipe de coşmar.

An de an, campionatul României scoate pe piaţa fotbalului european astfel de indivizi. Drogaţi acasă cu iarbă de minciună şi esenţă de blat, echipele româneşti sucombă repede netratate la fel în competiţiile continentale. Exodul vedetelor şi lipsa banilor sînt doar motivele sub care conducătorii vor să se ascundă pentru a nu fi întrebaţi cît de reale sînt ierarhiile pe care le omologhează la sfîrşit de campionat. Bunăoară, Bistriţa se află acum pe treapta de bronz a podiumului, dar n-a jucat decît 3 meciuri din 8. Naţionalul se laudă că stă pe locul 5, însă 3 puncte le-a luat cu hapul. Craiova s-a suit pe 7, dar şi-a procurat susţinătoarele de efort de sub Pietricica. Singur, Ceahlăul se zbate în subsol, blestemînd tragerea la sorţi care i-a hărăzit în tur meciurile cu prietenii de la Dinamo şi din Cotroceni în deplasare, başca prilejul prea devreme ivit de a pune un ban deoparte din întîlnirea cu amicul "Comandantul". Noroc că s-a mai scos cu nea Jean şi aşteaptă cu încredere returul.

An de an, cîteva echipe vor să iasă din sistemul gîndit machiavelic de Pădureanu, Ştefan, Iorgulescu sau Neţoiu. După ce a fost la un pas de moarte, Bacăul a decis să nu se mai amăgească, să uite de drogurile mincinoase şi ia viaţa în piept. La fel Petrolul. Cele două cluburi sînt precum pacienţii cu voinţă care părăsesc clinica de dezintoxicare şi încearcă să-şi găsească drumul. La colţ de stradă sînt tentaţi din nou cu prafuri. Li se spune că pentru a trăi lesne în Divizia A trebuie să prizeze în continuare. Li se arată clasamentul şi simt o durere groaznică în tot corpul. Ştiu că dacă ar continua ca înainte disconfortul ar dispărea. Dar vor cu tot dinadinsul să înceapă o altă viaţă. Cineva ar trebui să-i ajute.

În tot acest timp, cei care ar fi în măsură să stopeze flagelul, Dumitru Dragomir şi Mircea Sandu, nu mişcă un deget pentru a-i sprijini pe cei care vor să înceapă o altă viaţă din simplul motiv că sînt tovarăşi cu cei care întreţin şi dezvoltă piaţa, că nu pot ieşi din sistem fără riscurile dezvăluirii legăturilor din trecut. Închizînd de fiecare dată ochii la meciurile urît mirositoare şi continuînd nu doar să nege evidenţa, dar chiar să sară la bătaie împotriva oricăruia acuză "fără probe", Dumitru Dragomir şi Mircea Sandu nu sînt altceva decît nişte vînzători de moarte albă. An de an, pruncii drogaţi ies pe strada Europei şi-şi dau duhul la primul colţ fără ca dezastrul să-i impresioneze în vreun fel pe părinţii minciunii. Dacă aţi scoate figurile de stil din acest text şi aţi judeca frazele la propriu, aţi lua vreo măsură măcar în cazul în care aţi afla că Raluca Sandu şi Bogdan Dragomir ar consuma cu aceeaşi voluptate halucinogenele pe care şi le servesc aproape etapă de etapă Ceahlăul, Bistriţa, Naţionalul, Craiova? I-aţi lăsa să se distrugă doar pentru a vă vinde în continuare marfa, pentru a vă păstra scaunele şi a vă rotunji bugetele? Sincer, mă îndoiesc!

PROVERBE

"Partenerii mei de la Steaua mă ştiu că sînt libertin şi fac ce vreau"

"Pot să bag fără grijă bani la Steaua, pentru că el îmi dă garanţia că vom face trupă bună, cu care să-mi îndeplinesc idealul, acela de a juca o finală de Champions League"

Gigi Becali, vorbind despre performanţă, idealuri, libertinaj şi prietenul său Victor Piţurcă

"Exceptînd Rapidul care a vrut şi Braşovul care n-a putut, consider că Dinamo şi Steaua nu şi-au dorit calificarea în turul următor din UEFA"

Preşedintele LPF **Mitică Dragomir** sintetizînd în rime comportarea echipelor noastre în Cupa UEFA

"E o vorbă a lu' Dabija: de alţii să nu te bată grija"

"Să vă spun sincer a fost o strategie la meciul Ceahlăul - Gloria. Noi ne-am propus să-i batem şi am reuşit"

Preşedintele Ceahlăului, **Gheorghe Ştefan**, comentînd reacţiile apărute în presă în urma meciului cu Gloria din ultima etapă

"La ce faceţi aluzie? Ce vreţi, am cîştigat ultimele două jocuri. Noapte bună!"

Ladislau Bölöni, antrenorul lui Sporting Lisabona, răspunzînd reporterului postului "Sport TV" la întrebarea dacă situaţia sa este mai stabilă după victoria cu 5-0 obţinută în faţa Vitoriei Guimaraes

PRO SPORT
FONDAT 1997
Redactor şef **CĂTĂLIN TOLONTAN** *(tel. 303.39.97)*
• *Redactor şef adjunct* **ANDREI VOCHIN** *(tel. 303.39.82)*
• *Şef departament fotbal* **BOGDAN STAMATOIU** *(tel. 303.39.71)*
• *Şef departament sporturi* **LUMINIŢA PAUL** *(tel. 303.39.79)*
• *Şef departament fotbal internaţional* **ANDREI NICULESCU** *(tel. 303.39.83)*
• *Şef departament reporteri speciali* **GRIGORE CARTIANU** *(tel. 303.39.77)*
• *Editorialişti* **ALIN BUZĂRIN, CRISTIAN GEAMBAŞU** *(tel. 303.39.85)*
• *Seniori editori* **MIHAI CIUCĂ, ION CUPEN** *(tel. 303.39.86)*
• *Art director* **MARIAN TOADER** *(tel. 303.39.62)*

• ***Reporteri speciali*** EMANUEL TERZIAN (adjunct - *tel. 303.39.76*), DECEBAL RĂDULESCU, COSTIN ŞTUCAN, IOAN VIOREL • ***Fotbal*** AUGUSTIN ROMAN (adjunct - *tel. 303.39.70*), EDUARD APOSTOL, IOAN BRATU, LIVIU CHIRIŢĂ, CRISTIAN CREŢU, VALENTIN DAMIAN, ADRIAN FLOREA, JUSTIN GAFIUC, FLORIN GONGU, MARIUS MĂRGĂRIT, RADU OPRIŞAN, MIHAI PAUL, HORAŢIU SIMA, CĂTĂLIN ŢEPELIN, CRISTI ZAGARADNIUC • ***Fotbal internaţional*** AURELIAN BOTEZATU, THEO JUMĂTATE, BENIAMIN OSMAN, CONSTANTIN POPESCU, DANIEL SCORPIE • ***Sporturi*** ADRIAN GEORGESCU (adjunct), CRISTINA BOLD, LUMINIŢA DICULESCU, OANA DUŞMĂNESCU, MIRELA NEAG • ***Mondene*** ORTANSA CAZACU, FLORIANA IACOB • ***Utile*** MARIUS NĂESCU (şef secţie - *tel. 303.39.95*) • ***Corespondenţi zonali*** CRISTIAN MARINESCU (Muntenia), CRISTI STĂNCESCU (Oltenia), OVIDIU GANCEA (Banat), OVIDIU MINEA (Moldova), NARCIS GĂVAN (Dobrogea) • ***Corespondenţi permanenţi în străinătate*** VLADIMIR MORARU (Los Angeles), DAN BURLAC (Paris), PAUL SLĂVESCU (Toronto), BENO DAVID (Tel Aviv), ARCADIE ZAPOROJANU (Chişinău) • ***Caricaturist*** EMIL MIERLĂ • ***Secretariat de redacţie*** RĂZVAN MICLEA, CRISTIAN AGIU, MARIAN ANDREANA, ANGELA IANCU, MANUELA MĂXINEANU, EMIL MIHAIU • ***Editor imagine*** DAN BUCUR • ***Imagine*** MEDIAFAX FOTO: ILIE MARIAN (şef divizie), GABRIELA ARSENIE, CRISTIAN PREDA, CĂTĂLIN LUŢU • ***Desk*** MARIAN BUSUIOC, CLAUDIA CĂLIN, ANA-MARIA GEORGESCU, MARIA LODROMAN • ***IT*** LIVIU MATACHE (şef secţie), VERONICA SÎRBU, MARIAN GHEORGHIESCU, IRINA VISARION • ***Layout*** BOGDAN LUBEN (şef secţie), LAURENŢIU APETRI, DIANA BACEA, CĂTĂLIN CONSTANTINESCU, ALEXANDRU MIELUŞ, MARIANA RONDELLI, STELA TĂNASE, LAURA TRANDAFIR, LUMINIŢA TOMA, RUXANDRA TUDOR, ILEANA ZOTA • ***Vînzări de publicitate*** CĂTĂLINA ZAMAN, CEZAR BURLAN, ANDREI BIJUTESCU, CRISTI MARTAZAN, BOGDAN PREDOIU, FLORENTINA STANCIU (tel: 303.39.84; 303.39.87; 303.39.91; 303.39.67; fax: 303.39.98) • ***Cercetare*** ZENO CAPRARIU • ***Marketing*** MIHAELA MANOLACHE • ***PrePress*** MEDIA GRAPH SERVICES • ***Difuzare*** NDC S.R.L., FLORIN BEJAN (director general), DAN MIREANU (director operaţional - 223.21.00)

Editor **PRO SPORT S.A.**
Director General **OVIDIU IOANIŢOAIA**
Director executiv **AURA IORDAN;** *Director producţie* **LUCIAN RADU**
PRO SPORT S.A. o companie a PROSPORT GROUP
Director General **OVIDIU IOANIŢOAIA**

Redacţie: Bucureşti, Str. Luterană 11, et.1, sector 1,
Tel: 303.39.07; **Fax:** 303.39.58
Web site: http://www.prosport.ro
E-mail: prosport@prosport.ro,
Difuzare: Tel.: 223.21.00; 222.82.64 **Fax:** 223.21.01
Tipar Imprimeriile Media Pro **Comenzi:** Tel. 490.82.47; Fax 490.82.43

Sîntem la dispoziţia ta în fiecare zi! Sună la: 01-303.39.95 zilnic între 11-18. Întrebările şi sugestiile tale vor fi ascultate de Floriana Iacob. Scrisorile pentru "Poşta Redacţiei" pot fi trimise pe adresa ProSport OP1, CP94, Bucureşti

ISSN 1453-3707

Ediţia de Transilvania
Redacţie: Cluj Napoca, B-dul. 21 Decembrie 1989 nr. 146
Tel: 064.190.721, 064.447.809; **Fax:** 064.191.471
E-mail: prosport@clujeanul.ro

Publisher ADRIAN POP • ***Coordonator ediţie*** ALIN FORNADE • ***Responsabil corespondenţi*** RAMONA MÎNZAT • ***Redactori*** RADU BICHIŞ, DAN BRIE, ADINA OŞAN • ***Secretariat de redacţie*** DORIN PRUNĂ • ***Foto*** RAREŞ BEURAN • ***IT*** VALENTIN STEGARU • ***Vînzări*** LOREDANA FĂT, MAGDA FILIMON, DANIEL DINEA (*tel. 064.431.700*) • ***Producţie*** MIHAI MALOŞ
Difuzare: NDC Cluj Fax: 064.412.699
Tipar Imprimeriile Media Pro Cluj
Comenzi: Fax 064.411.167; Tel 064.447.886;

Sugestiile şi scrisorile tale pentru Ediţia de Transilvania le aşteptăm la OP 13, CP 69, Cluj Napoca

ABONAMENTELE la ProSport se pot face la orice oficiu poştal sau filială RODIPET, ziarul fiind înregistrat la numărul 1065 în catalogul publicaţiilor

RAPID

Pierderi de peste 500.000 de dolari

Noul regulament de transferări poate face Rapidul să scape printre degete o mulţime de bani

Radu Oprişan
Cristi Zagaradniuc

După pierderea lui Tiberiu Ghioane, prin care bugetul clubului a fost văduvit de 2,5 milioane de dolari, la orizont se prefigurează două noi probleme determinate de actualul regulament de transferări, care spune că fotbaliştii peste 23 de ani aflaţi la final de contract pot pleca gratis la alte cluburi.

Bugetul pe care George Copos l-a anunţat ca pe unul de austeritate se află la un pas de o nouă gaură, care, după sumele avansate de cei de la Rapid, se cifrează la mai multe sute de mii de dolari. Concret, Zeno Bundea se află deja transferat în Germania, la Waldoff Mannheim, iar faptul că are peste 23 de ani privează clubul bucureştean de o grilă de transfer care se ridică la 800.000 de dolari. "Îmi pare rău de Rapid, unde am petrecut o perioadă frumoasă, dar ei culeg acum ce-au semănat. Astă-vară nu i-a interesat să-mi caute o echipă, iar cînd m-au luat în cantonamentul de la Poiană mi-au zis că va trebui să mi-l plătesc singur", a declarat Zeno, proaspăt debutant în formaţia din liga secundă germană. Supăraţi pe federaţie că i-a eliberat mijlocaşului "cartea verde", giuleştenii vor cere totuşi clubului din Mannheim grila de formare-promovare, ţinînd cont de faptul că Bundea se află la Rapid de la 18 ani.

Rapid depinde iar de Ligă

Un alt caz care poate priva Rapidul de bani este transferul lui Sergiu Radu la FC Naţional. Şi el la final de contract cu fostul său club, "Schijă" a semnat o nouă înţelegere cu "bancarii". Pe 16 septembrie, la Ligă va fi judecat litigiul apărut între giuleşteni şi FC Naţional, primii susţinînd că grila se ridică la aproape 400.000 de dolari, 25 la sută revenindu-i fotbalistului. Din cîte se pare, în urmă cu ceva timp între Gino şi Copos a avut loc o discuţie, în care primul a propus 250.000 de dolari. Rapidistul a refuzat, sperînd că după calcul grilei clubul său se va alege cu mai mulţi bani. Preşedintele celor din Parcul cu Platani zice că atacantul a semnat cu AS FC Naţional după 1 septembrie, data intrării în vigoare a noului regulament. "În cel mai rău caz va trebui să plătim grila de formare Viitorului Oradea", a specificat Iorgulescu.

Dacă în speţa cu Bundea cei de lîngă Grant par legaţi de mîini şi de picioare, în cea de-a doua situaţie ei sînt decişi să facă scandal mare. "Liga nu are cum să facă un furt, pentru că asta ar fi dacă Rapidului nu i se va dreptul la grilă de transfer. Ştiu ce vor ei să facă, să spună că fotbalistul a putut juca în Cotroceni semnînd cu echipa lui Hadzibegovici. Totuşi, probabil că au uitat de hotărîrea FRF, datată 24.08.2001, în care se specifică şi că «se retrage acordul de principiu privind reorganizarea AS FC Naţional în societate sportivă pe acţiuni şi se revine la situaţia juridică existentă anterior, cu toate consecinţele ce decurg din aceasta» (n.r. vezi facsimil). Păi, dacă nu era aşa, nici nu aveau dreptul să joace în Divizia A", a declarat Zotta.

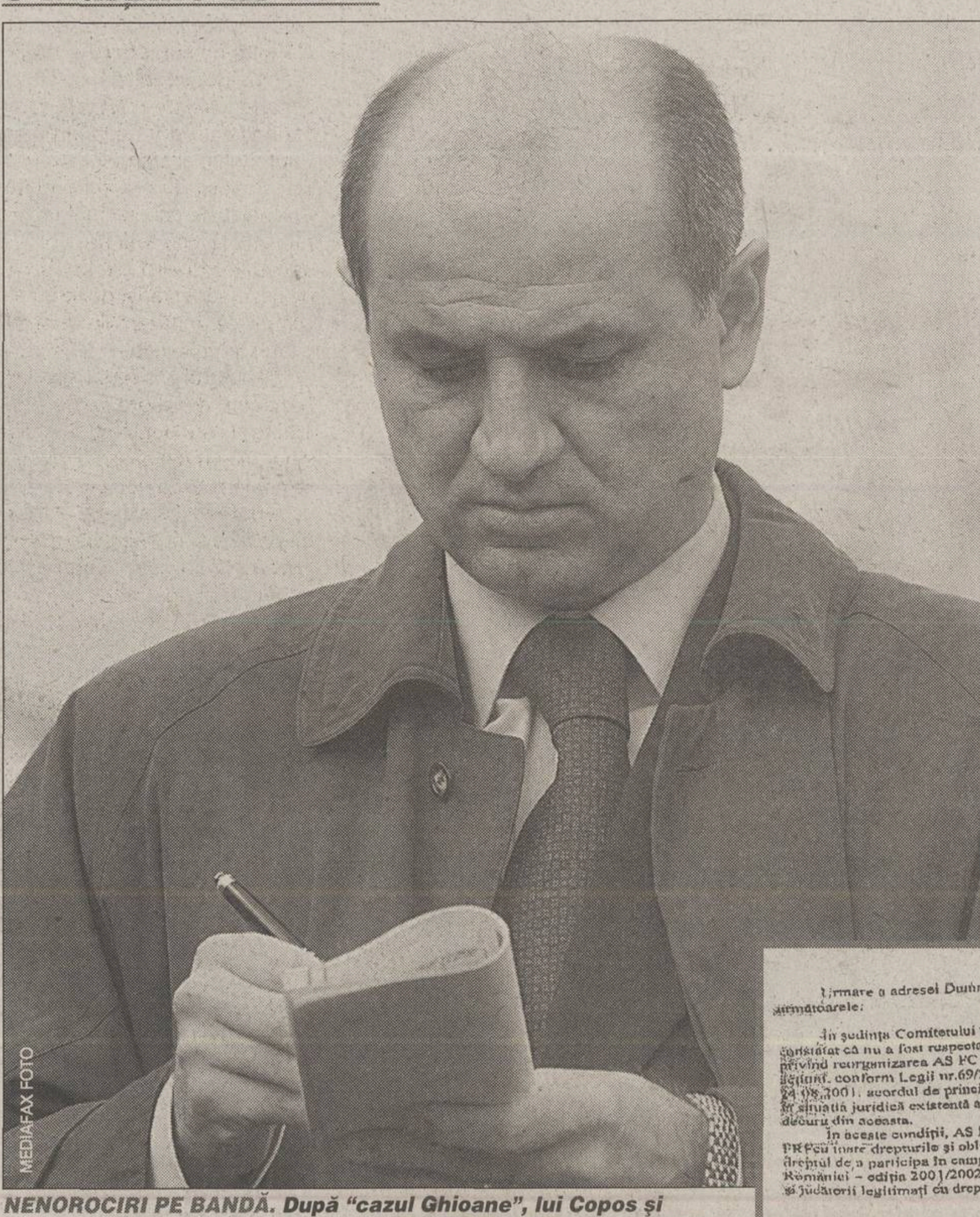

Urmare a adresei Dumneavoastră nr.7/24.08.2001, vă comunicăm următoarele:

În şedinţa Comitetului de Urgenţă al FRF din data de 24.08.2001, s-a constatat că nu a fost respectată obligaţia de a depune la FRF documentele privind reorganizarea AS FC Naţional Bucureşti ca societate sportivă pe acţiuni, conform Legii nr.69/2000, motiv pentru care se retrage, începând cu 24.08.2001, acordul de principiu eliberat la data de 17.07.2001, şi se revine la situaţia juridică existentă anterior acestei date, cu toate consecinţele ce decurg din aceasta.

În aceste condiţii, AS FC Naţional Bucureşti rămâne membru afiliat al FRF cu toate drepturile şi obligaţiile statutare şi regulamentare, inclusiv dreptul de a participa în campionatul Diviziei A, Tineret – Rezerve, în Cupa României – ediţia 2001/2002, dreptul de a folosi licenţa de club profesionist şi jucătorii legitimaţi cu drept de joc în AS FC Naţional Bucureşti.

MEDIAFAX FOTO

NENOROCIRI PE BANDĂ. *După "cazul Ghioane", lui Copos şi Rapidului li se pregătesc "cazul Sergiu Radu" şi "cazul Bundea"*

"INTERESELE CANAL PLUS"

Judecarea apelului făcut de Rapid la UEFA, după ce s-a hotărît ca meciul retur cu PSG să fie pierdut cu 3-0 din cauza penei de curent, a durat, ieri, cinci ore şi tot nu s-a terminat. O decizie finală urmează să fie luată astăzi. "Principalul cîştig a fost că am reuşit să le schimbăm părerile preconcepute. Cred că aveau deja un verdict, deşi încă nu judecaseră. Am demonstrat că a fost un caz de forţă majoră. Din păcate, lupta este inegală, pentru că interesele Canal Plus, sponsorul PSG, sînt enorme în Europa", a declarat, de la Nyon, George Copos.

"ŞUMI" E ŞEF DE ŞANTIER

Marius Şumudică a profitat de cele două zile libere pentru a supraveghea îndeaproape lucrările la casa pe care şi-o construieşte în cartierul Pipera. "Am hotărît mai demult să ne mutăm acolo, împreună cu cumnatul meu Bogdan Andone. El a adus nişte muncitori care stau acolo şi muncesc, astfel încît sperăm să ducem construcţia «la roşu», aşa cum se spune. Pe urmă vine partea mai grea, finisajele", şi-a etalat Şumi cunoştinţele de inginer.

INFO

ASTRA / ÎNTRUNIT aseară, Consiliul de Administraţie al clubului ploieştean a decis să înainteze un memoriu la Comisia Juridică a LPF împotriva antrenorului Gabi Stan **(foto)**, plecat din proprie iniţiativă la FC Braşov. "Vom cere să ne returneze banii încasaţi în avans şi să ne plătească daune, fiindcă a rupt contractul unilateral. Îl vom pune să achite şi surplusul de bani pentru viitorul tehnician, pentru că orice om, ştiindu-ne în criză, va supralicita la negocieri", a spus patronul Astrei, Ioan Niculae. El a subliniat că va solicita Ligii să nu-i dea lui Stan dreptul de a antrena la Braşov pînă la soluţionarea litigiului financiar cu Astra. Stan afirmă însă că are şi varianta de a fi director tehnic la Braşov, dacă nu va putea sta pe bancă în calitate de antrenor. **(Justin Gafiuc)**

ARBITRI / ÎNCEPÎND de azi, de la ora 14:00, arbitrii din lotul naţional se vor reuni la Poiana Braşov pentru un stagiu de pregătire care durează pînă joi. În afara şedinţelor fizice şi teoretice, membrii CCA, care vor fi prezenţi in corpore, vor face o testare specială pentru cei care îndeplinesc condiţiile să acceadă pe lista FIFA. Respectivii trebuie să treacă proba de limbă engleză, asistenţii - conversaţie; "centralii" - scris, vorbit, în caz contrar ei fiind eliminaţi din start, indiferent de calităţile celor în cauză. **(Florin Gongu)**

ARBITRI / PE ADRESA CCA a sosit ieri delegarea "centralului" Sorin Corpodean la partida FC Utrecht - AC Parma, unul dintre derby-urile turului II al Cupei UEFA. Asistenţii şi rezerva urmează să fie desemnaţi de către comisia naţională. De asemenea, delegări internaţionale au primit şi Maria Pătraşcu, şi Cristina Ionescu, ele urmînd să conducă partide în lunile octombrie, respectiv noiembrie. În privinţa lui Tudor Constantinescu, singurul arbitru român prezent în Top Class, dar la categoria asistenţi, acesta va primi sigur meci în Liga Campionilor, el fiind desemnat cu 3 zile înainte de desfăşurare. **(Florin Gongu)**

PETROLUL / LUNI după-amiază, ploieştenii au plecat în cantonament pentru şase zile la Sinaia, iar sîmbătă au prevăzut un meci de verificare cu divizionara C, Flacăra Moreni. Antrenorul Marin Barbu a precizat că va încerca să modifice stilul actual de joc, 3-5-2. "Este posibil ca această formulă, cu o evoluţie în viteză, să nu fie adaptabilă la Petrolul, de aceea vom încerca altceva, mai pragmatic", a mărturisit "Magiun". **(Ionel Luţan - Ploieşti)**

PETROLUL / DIRECTORUL general al ploieştenilor, Eugen Goicea, a făcut ieri dimineaţă o vizită în cantonamentul echipei de la Sinaia şi i-a certat pe doi dintre fundaşii formaţiei, Gigi Rohat, respectiv George Toporan. "Cu Argeşul v-aţi făcut de rîs! Nu se poate aşa ceva, nu v-aţi concentrat deloc la partidă", le-a spus conducătorul prahovean jucătorilor. Altfel, în această săptămînă, în staţiunea de pe Valea Prahovei, fotbaliştii "galben-albaştrilor" au cîte două antrenamente zilnice. **(Ionel Luţan - Ploieşti)**

SPORTUL / FORMAŢIA din Regie a plecat ieri de dimineaţă la Buşteni pentru un cantonament de cinci zile. Antrenorul Ioan Andone speră ca elevii săi să se refacă psihic la munte după cele trei partide consecutive pierdute de elevii săi, mai ales că patronul Vasile Şiman i-a avertizat pe "studenţi" că nu mai au voie să piardă partida din etapa viitoare cu Astra, de la Ploieşti. Bucureştenii au posibilitatea la hotelul "Alexandros" din Buşteni să facă antrenamente la lumina reflectoarelor, pe terenul sintetic al hotelului, tocmai pentru a se obişnui cu nocturna, în vederea partidei de pe arena ploieştenilor. **(Marian Ursescu)**

FARUL / FOTBALIŞTII constănţeni vor fi recompensaţi cu cîte 2.000 de dolari fiecare pentru ultimele patru rezultate înregistrate în campionat, plata făcîndu-se conform regulamentului de ordine interioară, la fiecare sfîrşit de lună. Astfel, elevii lui Petre Grigoraş au de încasat 400 de dolari pentru egalul cu Dinamo, 400 pentru egalul de la Galaţi, 800 pentru victoria din Regie şi încă 400 pentru ultimul succes cu Astra. Patronul echipei, Gheorghe Bosînceanu, le va trimite jucătorilor plicurile în cantonamentul de la Neptun, acolo unde "marinarii" se vor pregăti pînă sîmbătă. **(Marian Ursescu)**

UM TIMIŞOARA / BĂNĂŢENII au ajuns luni seara la Poiana Braşov, instalîndu-se la hotelul Şoimul, iar ieri au intrat direct în programul de pregătire. Antrenorul Gheorghe Staicu a declarat că "în cantonamentul montan, se va pune accent pe pregătirea fizică şi pe dezvoltarea relaţiilor de joc". Pe lîngă Stan, care a renunţat la UMT, la Timişoara au mai rămas Ritter şi D. Radu, pe care Staicu îi consideră "jucători de Divizia B" şi care au fost trimişi la tineret. În locul lor au fost luaţi Cojan, care a debutat în Divizia A la meciul cu Universitatea Craiova, şi Meszaroş, care fusese exilat la tineret de fostul antrenor, Aurel Şunda. **(Dan Popescu - Timişoara)**

INTERVIU

"Acum e la fel ca în 1998"

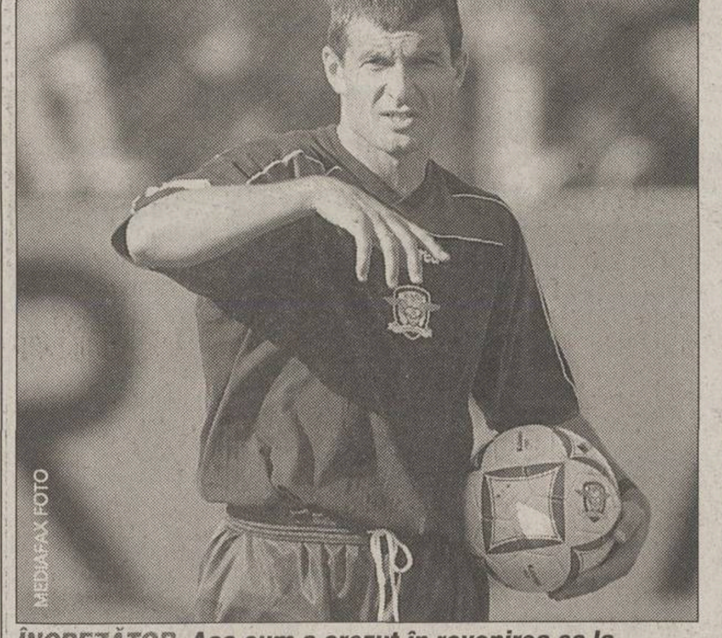

MEDIAFAX FOTO

ÎNCREZĂTOR. *Aşa cum a crezut în revenirea sa la echipa naţională, Nelu Sabău este convins că, dacă vor avea continuitate, rapidiştii se pot bucura la vară de un nou titlu de campioană*

Nelu Sabău consideră că există destule asemănări între parcursul Rapidului de acum şi cel din anul în care s-a cucerit campionatul

Radu Oprişan
Cristi Zagaradniuc

Nelu, cum decurge recuperarea după întinderea la coapsă suferită la Paris?

Bine, chiar mi-am permis două zile libere, la fel ca şi ceilalţi colegi ai mei, şi am dat o fugă pînă la Cluj.

PRO Pentru cît timp mai eşti indisponibil?

Sper, dacă totul decurge fără surprize neplăcute, ca la sfîrşitul săptămînii să reiau alergările.

PRO Practic, ce ai făcut în perioada de cînd te-ai accidentat?

În această situaţie nu ai prea multe de făcut. Doar anumite injecţii de relaxare a muşchiului, masaje cu gheaţă. Mai intru şi la aparatele de fizioterapie, cu ultrasunete.

PRO Te-ai tratat doar la cabinetul de la Pro Rapid?

Nu, şi acasă. Am un aparat elveţian care emite o lumină puternică, pe care o fixezi în reprize de 6 minute pe locul durereros. Regenerează celulele. Se numeşte Bioptron şi dacă publicaţi treaba asta cred că ar fi cazul să îmi facă unul cadou, pentru că le fac reclamă. Glumesc, bineînţeles. Am mai făcut şi şedinţe în piscină şi masaje cu jet de apă caldă. Sper ca totul să fie în regulă.

PRO Ce părere ai despre parcursul Rapidului în campionat?

Este important că am reuşit să ne menţinem pe primul loc, avînd atîţia accidentaţi. Nu e un capăt de ţară că nu am reuşit să batem Naţionalul, vor veni şi momente mai bune, aşa cum am avut şi perioade mai proaste. Trebuie să fim inteligenţi, campionatul e lung.

PRO Crezi că dacă s-ar fi amînat meciul cu Craiova alta ar fi fost situaţia?

Acum, cînd am văzut ce s-a întîmplat, eu spun că era mult mai bine să fi jucat acea partidă în altă zi.

PRO Crezi că poziţia de lider a Rapidului deranjează?

Îmi este greu să fac anumite afirmaţii. Cei care au spus aşa ceva înseamnă că au date certe.

PRO Ce şanse consideri că are echipa voastră să ia campionatul?

Destul de mari, numai că trebuie să fim foarte atenţi, să avem continuitate în joc şi rezultate.

PRO A devenit o problemă faptul că nu marcaţi la meciurile de acasă?

Îmi aduc aminte de anul cînd am cucerit titlul. Dinamo plecase ca din puşcă, păreau învingători, iar noi cîştigam mai greu, la cîte un gol diferenţă. Pînă la urmă am terminat pe locul 1 şi aici se demonstrează ce am spus mai înainte, că am avut continuitate. Cred că la fel va fi şi acum, la începutul competiţiei nu eram noi favoriţi. Am apărut ca o surpriză.

PETROLUL

"Găzarii" lovesc Dinamo

Ploieştenii solicită revenirea lui Pîrvu, motivînd că "alb-roşiii" nu au achitat la timp o tranşă de 25.000 $

Eduard Apostol

Oficialii ploieşteni au înaintat ieri Comisiei Juridice a LPF două cereri prin care au solicitat revenirea de la Dinamo a lui Florin Pîrvu, respectiv anularea contractului de transfer al lui Cristi Vlad de la "alb-roşii" la FC Argeş. În primul caz, "găzarii" au susţinut că gruparea din Ştefan cel Mare nu a achitat pînă pe 30 septembrie suma de 25.000 de dolari, constituind prima tranşă din transferul mijlocaşului. Conducătorii prahoveni aduc în discuţie o clauză stipulată în înţelegerea încheiată în vară, prin care dacă dinamoviştii nu achită banii la data fixată, automat Pîrvu se întoarce a doua zi la Petrolul.

În cea de-a doua situaţie, ploieştenii au considerat că pe actul de transfer al lui Cristi Vlad de la Dinamo la formaţia piteşteană nu există semnătura clubului prahovean. De fapt, mijlocaşul a fost contestat de "găzari" şi la meciul de sîmbătă, dintre Petrolul şi FC Argeş, aceştia considerînd că Vlad nu avea drept de joc pentru cei din Trivale. Chiar dacă Liga nu va acorda victoria cu 3-0 la "masa verde" lui Todoran şi companiа, ploieştenii doresc ca fotbalistul să revină la Dinamo şi să nu mai evolueze pentru o posibilă contracandidată la evitarea retrogradării.

"Am virat deja banii"

Directorul sportiv al dinamoviştilor, Constantin Dănilescu, a precizat că "am virat banii către Petrolul în această dimineaţă (n.r. ieri), dar, probabil, nu au intrat în cont. În privinţa lui Cristi Vlad, am vorbit la momentul respectiv cu oficialii ploieşteni şi au fost de acord cu transferul său. Nu înţeleg de ce fac acum gălăgie, transferul său la FC Argeş fiind făcut în iulie. Au trecut cele 45 de zile regulamentare, dar abia în octombrie s-au trezit să conteste actele". Comisia Juridică a Ligii întrunită ieri a amînat soluţionarea ambelor cereri ale Petrolului pentru 11 octombrie, în privinţa lui Florin Pîrvu, respectiv 16 octombrie, cazul lui Cristi Vlad.

MEDIAFAX FOTO

ÎNAPOI? *Directorul sportiv al Petrolului, Eduard Alexandru, a susţinut ieri la LPF că Pîrvu trebuie să se întoarcă la echipa ploieşteană*

CONCURS lotto

Cîştigă 12 seturi de vacanţă Lotto

Regulament de participare

- Concursul se desfăşoară timp de patru săptămîni, *în perioada 2 -25 octombrie*
- Taloanele de concurs se publică de trei ori pe săptămînă, de marţi pînă joi
- Strînge două taloane cu numere diferite din aceeaşi săptămînă, completează-le cu datele tale personale, pune-le într-un plic şi expediază-l la adresa **OP 1, CP 840, Bucureşti** *pînă pe 5 octombrie, data poştei*; scrie pe plic "Pentru concurs Lotto"
- *Tragerea la sorţi va avea loc pe data de 15 octombrie*, iar cîştigătorii vor fi publicaţi în ziarul din data de 16 octombrie
- Săptămînal vor fi desemnaţi cîte trei cîştigători
- **Un premiu constă într-un set Lotto, respectiv o geacă Lotto de iarnă şi o geantă sport Lotto**

12 geci sport lotto

12 genţi lotto

Săptămîna 1 Talon 2

Nume ______ Prenume ______
Localitate ______ Judeţ ______
Str. ______ Nr. ___ Bl. ___ Sc. ___ Ap. ___
Tel. ______

CEAHLĂUL

Televiziunea lui Ştefan, ca pe vremea "Telejurnalului"

Postul "1TV Neamţ" al lui Pinalti a prezentat luni seară înregistrarea meciului cu Gloria, comentariul scoţînd în evidenţă o victorie "meritată şi muncită" a nemţenilor

A MINŢIT POPORU' CU TELEVIZORU'. Gheorghe Ştefan şi-a tras un post de televiziune unde analizează meciurile echipei sale. Duelurile din meciul de sîmbătă Ceahlăul - Gloria (foto dreapta) au fost catalogate "pe viaţă şi pe moarte"

Cerasela Cojocariu
(Piatra Neamţ)

Partida de sîmbătă de sub Pietricica, dintre Ceahlăul şi Gloria Bistriţa, a fost genul de meci recomandat microbiştilor care au probleme cardiace. De ce? Deoarece ei puteau privi liniştiţi întîlnirea amicală contînd pentru etapa a 8-a a Diviziei A, fără a avea nici cea mai mică emoţie. La două zile de la "războinica" partidă, aceasta a fost difuzată integral luni seară, de la ora 18:30, pe postul privat de televiziune 1TV Neamţ, proprietatea preşedintelui Ceahlăului, Gheorghe Ştefan. Comentariul meciului a fost în nota în care s-au desfăşurat "ostilităţile" pe teren. Realizatorii emisiunii "1-1 sport", Cristi Soroceanu şi Florin Jbonga, au vorbit ca pe vremea "Telejurnalului", lăudînd jocul gazdelor, deşi toată presa a catalogat întîlnirea ca fiind blat. Timbrul melancolic al lui Soroceanu a scos în evidenţă "prestaţia" bună a echipei patronate de şeful său, Gheorghe Ştefan: "Solomon, nemarcat din nou în careul bistriţenilor, a şutat fără speranţe pentru nefericitul Ţurcaş", "Pînă acum n-au fost faze mai încinse" şi "Meciul n-a adus faze controversate care să pună sub semnul întrebării deciziile arbitrului. Golurile au fost înscrise decît din poziţii clare". Comentatorii au subliniat şi într-o manieră hazlie de ce spectatorii din oraş au evitat să vadă live meciul. "Puţină lume la Ceahlăul - Gloria, deoarece a venit toamna în Piatra Neamţ, mai devreme decît în alte localităţi ale ţării".

După înregistrarea meciului a urmat o discuţie în studio, unde invitaţi au fost Gheorghe Ştefan şi noul antrenor al Ceahlăului, Jean Gavrilă. Tolănit în scaun, "Pinalti" a înfierat presa care a văzut blat. "Mulţi sînt împotriva noastră şi fac speculaţii pe anumite strategii. Dar să nu uite că Steaua, Dinamo şi Rapid s-au poticnit în ultimii ani în primul tur. Noi am reuşit 1-1 şi 0-0 cu Juventus, am eliminat pe Real Mallorca, actualmente în grupele Ligii Campionilor, iar în 17 meciuri internaţionale avem doar 3 înfrîngeri", a spus "Pinalti", aprobat slugărniceşte de realizatorii emisiunii.

Perle din comentariul meciului la "1TV Neamţ"

Televiziunea lui Ştefan a transmis luni înregistrarea partidei Ceahlăul - Gloria, 4-1. Cei doi comentatori n-au suflat nimic de blat.

- **"Am scăpat şi de această fază de atac a Gloriei"**
- **"Cum se spune în fotbal, 2-0 e un scor periculos, tocmai de aceea bistriţenii vor încerca să reducă din handicap în repriza secundă"**
- **"Teama lui Ovidiu Marc nu s-a confirmat pentru acest meci. Absenţa mai multor jucători ai Gloriei şi-a pus amprenta pe jocul echipei oaspete"**
- **"Linia de mijloc a Ceahlăului a fost mai abilă şi a greşit mai puţin decît adversarii"**
- **"Enache, lăsat nemarcat, şut excelent şi ..... 4-0!"**
- **"Incredibil, Ceahlăul a învins cu 4-1 pe Gloria! Nici cel mai aprig suporter al Ceahlăului nu putea să prevadă o diferenţă atît de clară"**

FC ARGEŞ

La un pas de moarte

În 1999, revelaţia echipei piteştene, atacantul Adrian Iordache, a fost operat la rinichi de două ori în regim de urgenţă, din cauza unei infecţii foarte puternice

Cristian Marinescu
(Piteşti)

Născut la 13 noiembrie 1981, atacantul piteştean Adrian Iordache a început fotbalul încă din clasa I avîndu-l ca antrenor pe tatăl său, profesorul Laurenţiu Iordache, la CSS Aripi Piteşti. A fost apoi legitimat la FC Argeş în vara anului 1998, după ce a fost curtat şi de Dinamo. Deşi i se anunţa un viitor strălucit, pentru Iordache au început necazurile cînd nu împlinise încă 18 ani.

În primăvara anului 1999, la un meci cu CSM Reşiţa, fotbalistul a fost lovit de un adversar cu genunchiul în zona rinichiului, unde i s-au spart vase de sînge care au format un cheag. Apoi, în următoarele zile un virus, stafilococul auriu hemolitic, i-a intrat în sînge printr-o rană de la picior şi în doar cîteva zile tînărul jucător a fost foarte aproape să facă septicemie. A fost internat de urgenţă la Spitalul Militar Central, unde a fost operat la rinichi de o echipă formată din patru medici. "Ar fi putut muri, dar din fericire l-am putut salva. În situaţia lui, şansa de a reveni pe terenul de fotbal era minimă", au spus doctorii. Cînd a ieşit din spital, Adi era numai piele şi os. După doar 3 luni Iordache a dat din nou de necaz: infecţia s-a agravat, suferind o formă mult mai gravă a afecţiunii iniţiale. La 2 august, Iordache a fost din nou internat în regim de urgenţă la Spitalul Militar, fiind operat de aceeaşi echipă medicală.

PROTEJAT. "Să fii serios, să duci viaţă sportivă, că de restul ne vom ocupa noi. Vom avea grijă de tine", i-a spus Becali lui Iordache (foto, la minge) în decembrie 1999, cînd au semnat contractul

Cu o ambiţie şi o voinţă extraordinare, atacantul a revenit pe terenul de fotbal la exact un an după prima operaţie, într-un meci disputat de "tineretul" lui FC Argeş Dacia la Piatra Neamţ. A marcat un gol în minutul 3, care a adus victoria echipei sale. "Botezul" Diviziei A l-a primit în ultima etapă a campionatului trecut tocmai în Ghencea (3-3). Evoluţiile sale i-au atras simpatia coechipierilor, iar golul cu Oţelul din acest campionat le-a adus piteştenilor 3 puncte de aur. Jean Vlădoiu l-a luat sub "aripa protectoare", cei doi devenind colegi de cameră în cantonament. Adrian mărturiseşte chiar că Jean este unul dintre idolii săi, alături de Figo. Mai are un an de contract cu FC Argeş, şi, scăpat de problemele medicale, visează să joace în străinătate, mai exact la Barcelona, al cărei fan este de mic copil.

CONVORBIRI COSTISITOARE

Fiecare antrenament al Argeşului îl costă pe Milorad Bukvici 100.000 de lei. După ce face duş, sîrbul dă fuga la telefonul de la stadion unde introduce o cartelă telefonică nouă în valoare de 100.000 şi vorbeşte cu viitoarea sa soţie din Iugoslavia. Discuţiile durează aproape 10 minute, pînă cînd expiră creditul. "Buky, bine că nu avem cîte 3 antrenamente pe zi că ai vorbi de 3 ori cu cîte o cartelă", îi spun colegii în glumă. *(Cristian Marinescu - Ploieşti)*

CONTRACTELE RĂMÎN BLOCATE

Pentru egalul obţinut la Ploieşti în faţa Petrolului, "alb-violeţii" lui Halagian vor primi cîte 300 de dolari. Ratele contractuale vor fi deblocate atunci cînd echipa va ajunge la minus 4 în clasamentul adevărului. Cu toate că a evoluat doar în repriza a doua, Nicolae Dică, autorul golului egalizator, va încasa aceeaşi primă de joc precum titularii. Altfel, lotul de 25 de fotbalişti ai Argeşului a plecat ieri la Sinaia, unde se va pregăti pînă sîmbătă. *(Cristian Marinescu - Ploieşti)*

INEDIT

Cadou pentru Ronaldo

Pictorul braşovean Victor Ionescu i-a dăruit brazilianului cu o zi înainte de meciul de sub Tîmpa un tablou de 1,5 X 1 m

Marius Creţu
(Braşov)

"Ce faci, Ionescule? Vai, ce frumos l-ai pictat pe tovarăşu'!", se minunează profesoara de matematică. Plictisit de x-uri, y-uri şi fracţii, elevul de clasa a VIII-a Victor Ionescu s-a apucat să reproducă pe caietul de matematică portretul lui Nicolae Ceauşescu, uitîndu-se atent la tabloul atîrnat pe peretele clasei, în spatele catedrei. Aşa a început aventura artistică a braşoveanului. A absolvit şcoala populară de artă şi s-a specializat în portretizarea marilor fotbalişti.

Patru zile de muncă

"Am urmărit în direct tragerea la sorţi a partidelor din turul întîi al Cupei UEFA şi m-am bucurat cînd am văzut că marele Inter va veni la noi. Am luat pensula şi am pictat o pînză cu imaginea idolului milanez, Ronaldo", mărturiseşte Victor. A lucrat patru zile la tabloul de 1,5 x 1 metri. Faptul că în meciul cu braşovenii de la Trieste, "Il Fenomeno" a revenit pe teren după 17 luni de absenţă l-a bucurat dîndu-i speranţă că brazilianul va fi prezent şi sub Tîmpa. Miercuri, în preziua meciului cu FC Braşov de pe stadionul Tineretului, Victor a ajuns în Poiană cu tabloul lui Ronaldo sub braţ.

Cel mai frumos dar

După lungi parlamentări cu forţele de ordine, a fost lăsat în cele din urmă să intre în hotelul Ruia, unde erau cazaţi italienii. Jucătorii milanezi tocmai coborau la masa de prînz. "Ronaldo a făcut ochii mari la vederea tabloului", povesteşte braşoveanul. "A fost însă atît de încîntat încît a decis să-l ia cu el şi mi-a spus că este cel mai frumos cadou pe care l-a primit de ziua lui. Împlinise 25 de ani cu o săptămînă înainte", spune pictorul. Tricoul cu numărul nouă, pozele cu vedeta şi fanionul cu autograf i-au recompensat munca.

MÎNDRU. Victor Ionescu a urmărit din tribună evoluţia lui Ronaldo (foto sus) la Braşov, după ce, cu o seară înainte, îi dăruise brazilianului un tablou pictat de el (foto jos)

MECANICUL IORDĂNESCU

Pe Anghel Iordănescu, Victor Ionescu l-a cunoscut în urmă cu 15 ani. Citise într-un ziar că în vitrina clubului militar putea fi admirată Cupa Campionilor Europeni. "Cei de la intrare au rîs de mine cînd le-am zis că vreau s-o văd. În acel moment însă, de sub un autocar pe care se pare că îl repara, a ieşit într-un halat albastru însuşi Anghel Iordănescu. El le-a ordonat să scoată cupa dintr-un seif şi să mi-o arate", îşi aminteşte pictorul braşovean.

UCENICUL

Victor Ionescu studiază de cinci ani pictura bisericească. La îndemnul unui unchi care pictează lăcaşuri sfinte, el a reuşit în urma unui examen să pătrundă în Comisia de pictură bisericească din Bucureşti. Fiind mai mult un curs practic, Victor a fost repartizat la Suceava. "După 600 de zile lucrătoare am primit titlul de pictor stagiar. După alte 600 de zile de lucru şi examenul final, voi deveni pictor de categoria a treia", spune Victor. În Braşov, a decorat pereţii exteriori ai Bisericii Sfinţii Arhangheli Mihail şi Gavril.

800 de dolari de la "tricolori"

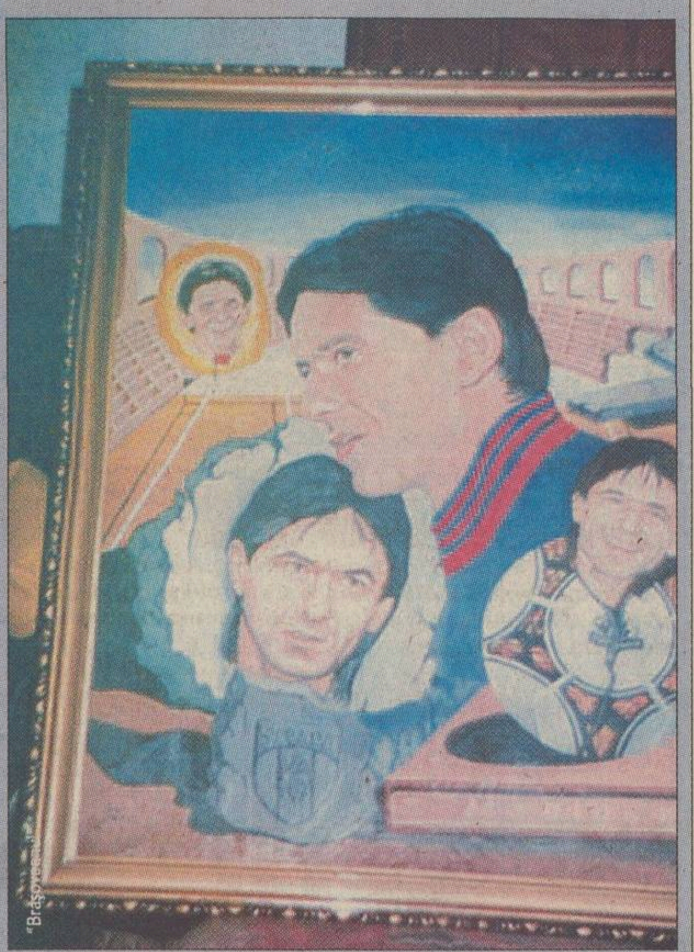

La meciul de acum cinci ani disputat de "tricolori" pe stadionul din Ghencea în compania Poloniei, Victor s-a prezentat la vestiarul "naţionalei" cu portretele lui Hagi, Lăcătuş, Ilie Dumitrescu, Răducioiu, Gică Popescu, Tibor Selymes, Dan Petrescu şi antrenorului de atunci al lotului, Anghel Iordănescu. "Am oferit tablourile fără pretenţii financiare. Cine a vrut a dat", spune Victor. Cel mai darnic a fost Hagi, care i-a oferit 350 de dolari. În final, a plecat acasă cu 800 de dolari în buzunar. Cu Tibor Selymes a fost coleg la juniorii republicani ai lui FC Braşov, dar la 18 ani a făcut meningită şi a trebuit să abandoneze fotbalul, iar lui Lăcătuş *(foto sus)* i-a dăruit un tablou şi a fost foarte bucuros că s-a fotografiat alături de fosta vedetă din Ghencea *(foto jos)*.

FCM BACĂU

Bacăul fără Răzvan Lucescu

MEDIAFAX FOTO / Cristi Preda

HOP. Deşi antrenează de mai puţin de un an, Rednic a avut de trecut peste o mulţime de probleme, una dintre ele fiind renunţarea lui Răzvan de a mai lucra alături de el

Nici ultima discuţie dintre portar şi antrenorul Rednic nu a dus la o reconciliere

Cristi Zagaradniuc

De ieri, 23.362 de antrenori din Divizia Fantastică au rămas cu un portar mai puţin în lot, Răzvan Lucescu decizînd să nu mai continue cu FCM Bacău. Între el şi Mircea Rednic a avut loc, luni seară, o discuţie decisivă, de la care amîndoi au plecat cu sentimentul că nu mai poate fi vorba despre o colaborare.

Pe 11 septembrie, Răzvan a avut o întrevedere cu Mircea Rednic în care a anunţat că vrea să plece la Bucureşti. În sprijinul deciziei a argumentat că, din punctul său de vedere, nu e normal ce se întîmplă la echipă, deoarece s-a ajuns pînă acolo încît după meciul cu FC Braşov au fost jucători acuzaţi că nu şi-au apărat corect şansele, deşi partida fusese pierdută cu 1-0, dintr-un penalty inventat de Ştefan Erdei! După o discuţie lungă, Rednic l-a convins pe portar să renunţe, convingîndu-l că are nevoie de el. Lucescu s-a răzgîndit, însă o nouă lovitură a primit-o după numai două zile, anunţat fiind că la meciul cu Rapid în poartă va sta Ignătescu. S-a căutat o soluţie de compromis, Răzvan a privit meciul ca spectator, a avut o nouă tentativă de a rupe contractul, dar pînă la urmă a străbătut din nou ruta Bucureşti - Bacău.

Totuşi, nici la meciul cu UMT nu s-a aflat pe teren, ci a fost trecut pe foaia de arbitraj ca rezervă. După joc, cîştigat cu 1-0 de FCM Bacău, portarul s-a urcat în automobilul său şi a venit în Capitală, decis să se lase de fotbal, dacă nu definitiv, măcar pînă la iarnă. La intervenţia primarului Sechelariu şi a preşedintelui Chivorchian, pe 28 septembrie a participat la o discuţie cu Rednic, în care se spera că se va trece peste animozităţi. Cei doi au început să-şi vorbească, însă nici unul nu părea să creadă că mai pot lucra împreună. S-a stabilit o nouă întrevedere, desfăşurată luni seară, la finalul căreia şi-au strîns mîinile. Ieri, la ora 10:00, Lucescu trebuia să-l caute pe Rednic pentru a-i spune că merge şi el în minicantonamentul de la Slănic Moldova. Nu a făcut-o, certificînd o rupere de antrenorul Bacăului, tehnicianul de partea căruia s-a aflat atunci cînd la Rapid a avut loc puciul anti-Hizo.

MECI RATAT CU LITEX

Băcăuanii au plecat ieri seară spre Slănic Moldova, loc în care se vor pregăti pînă la finele săptămînii. Echipa lui Mircea Rednic trebuia să susţină o partidă amicală vineri, la Oneşti, în compania celor de la Litex Loveci, însă bulgarii au spus că nu vor să facă deplasarea, invitîndu-i pe moldoveni peste Dunăre. Cum nici românii n-au fost de acord, jocul a fost amînat. *(Cristi Sava - Bacău)*

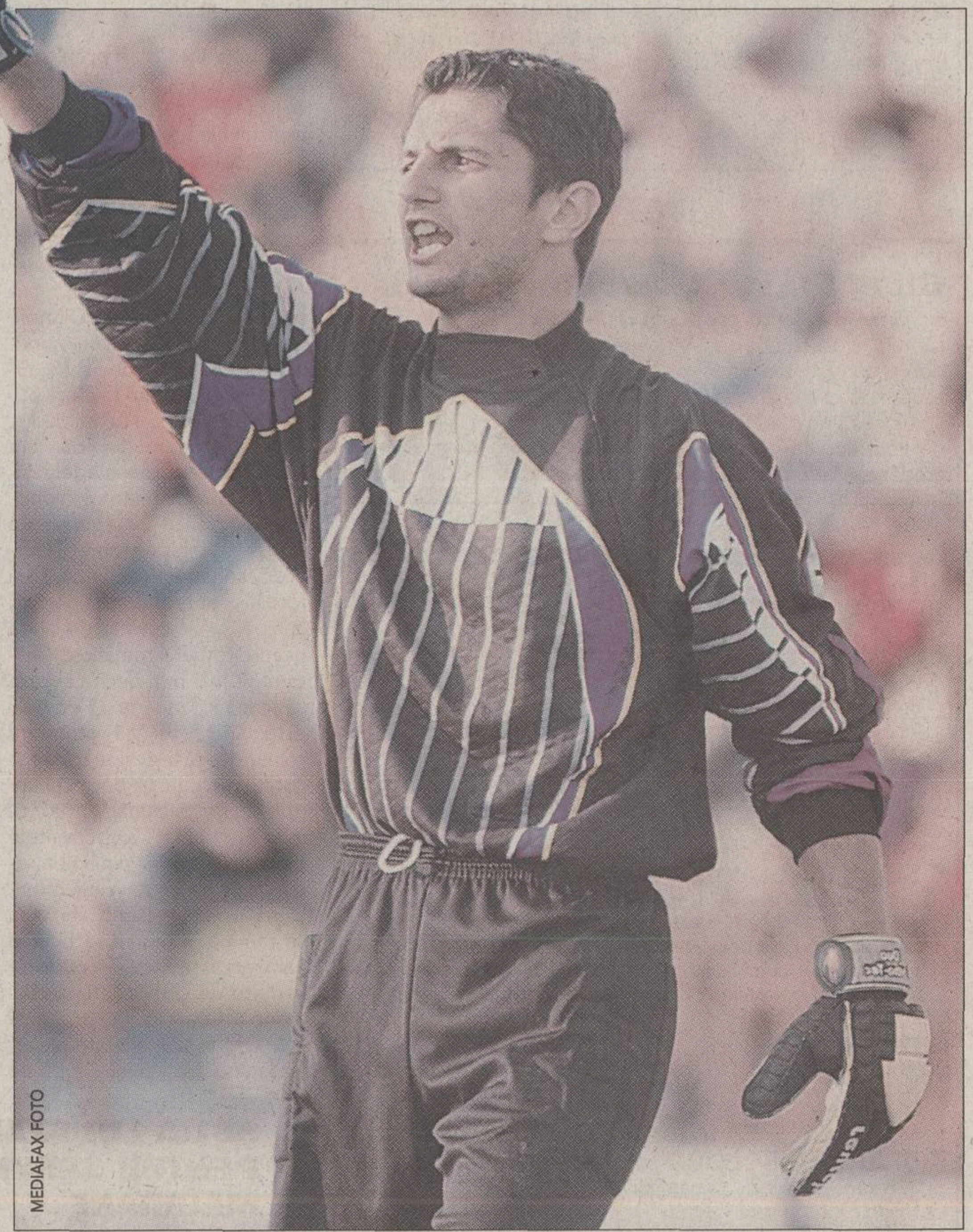

MEDIAFAX FOTO

UNUL MAI PUŢIN. Plecarea lui Lucescu va priva Bacăul de unul dintre cei mai experimentaţi jucători

U CRAIOVA

Scandal la "Sexy club"

În noaptea de 1 spre 2 august, Stoican, Domocoş şi Bărcăuan au fost implicaţi într-un incident la un bar din localitatea Ostrovul Corbului

Costin Ştucan

Pentru partida din prima etapă a campionatului, cu Gloria Bistriţa, disputată sîmbătă, 4 august, fotbaliştii Universităţii au fost chemaţi în cantonament de fostul antrenor Marian Bondrea încă de joi dimineaţă. Cu o seară înainte, însă, trei dintre "juveţi", Flavius Stoican, Viorel Domocoş şi Cosmin Bărcăuan, au fost eroii unui scandal petrecut într-un bar din localitatea mehedinţeană Ostrovul Corbului.

Conform declaraţiilor unor martori oculari, Stoican, împreună cu soţia sa, Măriuca, Domocoş şi Bărcăuan au ajuns în localul respectiv, situat chiar pe malul Dunării, în jurul orei 22:00, şi au mîncat, au băut şi au privit la programul de strip-tease executat de nişte profesioniste ale genului pînă după miezul nopţii. În momentul în care li s-a adus nota de plată, în valoare de 2,5 milioane de lei, cei trei jucători au sărit ca arşi: "Două milioane şi jumătate?! Noi n-am consumat de atîţia bani! Ce-aţi făcut, aţi văzut c-am băut un şpriţ şi-aţi umflat nota?!". Cum chelnerul n-a reuşit să-i calmeze pe "alb-albaştri", la masa acestora a venit patronul barului. La scurt timp după asta, acuzele au degenerat în îmbrînceli reciproce, omul de afaceri mehedinţean alegîndu-se cu un ochi învineţit. Nervoşi, recalcitranţii clienţi au părăsit imediat incinta, plecînd în trombă spre Craiova.

A doua zi, însă, deşi erau în cantonament, Stoican, Domocoş şi Bărcăuan au avut grijă să trimită la locul faptei un prieten din Drobeta Turnu Severin al căpitanului "Ştiinţei", avînd misiunea de a-l linişti pe patron, care avea intenţia să depună plîngere penală. Ca să fie mai convingător, solul fotbaliştilor i-ar fi înmînat şefului barului un plic în care erau 8 milioane de lei, cu condiţia de a da uitării incidentele.

Cei trei neagă însă vehement varianta. "Toate-s numai invenţii! Cum dracu' să mă duc la baruri cu «balerine» însoţit de nevastă-mea?! Dacă-mi aduc bine aminte, înaintea acelui meci cu Bistriţa n-am părăsit Craiova, nici vorbă să fi fost pe la Severin sau pe la Ostrovul Corbului", a declarat Stoican.

CU VÎRF ŞI ÎNDESAT. Stoican, Bărcăuan şi Domocoş i-au plătit pînă la urmă patronului mehedinţean de trei ori mai mult decît le-a cerut iniţial, dar nu înainte de a-i învineţi puţin ochii

Ţicleanu îl contrazice pe Sava

După ce Marius Sava a spus că jucătorii olteni stau prost la capitolul fizic din pricina pregătirii ineficiente făcute în intersezon cu "«puşcăria» de Aurel Ţicleanu, care n-are nici o treabă cu meseria asta", fostul preşedinte şi antrenor al "Ştiinţei" a declarat că "Sava poate să zică multe, dar cifrele demonstrează contrariul". "Eu i-am pregătit pe craioveni doar 12 zile şi atunci am făcut cu ei numai efort aerob. Întrebaţi-l şi pe doctorul Bătineanu, la sfîrşitul acestei perioade fotbaliştii Universităţii erau la nivelul celor germani din punctul de vedere al consumului de oxigen", a adăugat Ţicleanu *(foto). (Cristi Stăncescu - Craiova)*

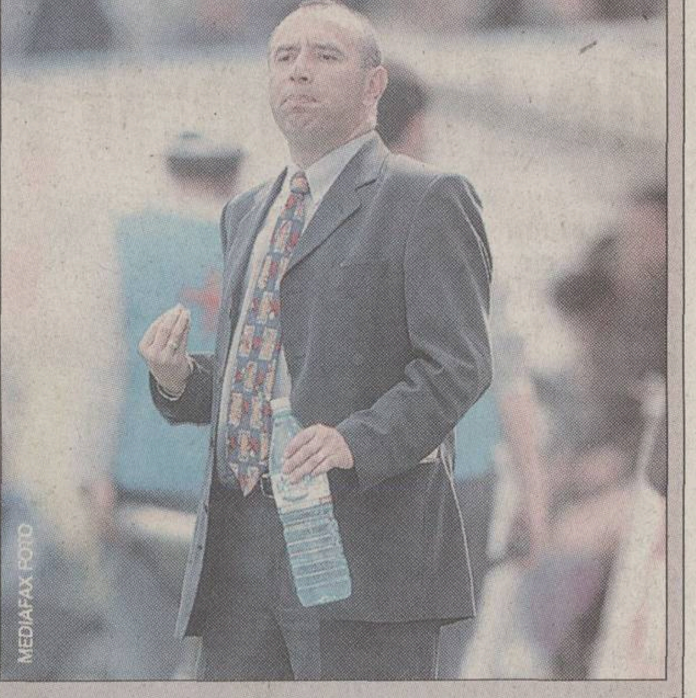

MEDIAFAX FOTO

CIUREA ÎN LOCUL LUI MUSTACĂ

Începînd de ieri, Gheorghe Ciurea este noul antrenor secund al "principalului" Florin Marin, "Piticul" înlocuindu-l pe Cristi Mustacă, plecat de la echipă înaintea partidei de la Timişoara. Ciurea, care a colaborat la Universitatea astă-primăvară şi cu Nicolae Ungureanu, a fost recooptat în staff-ul tehnic al oltenilor la cererea expresă a lui "Flocea", care l-a avut elev pe fostul mijlocaş la Farul Constanţa. *(Cristi Stăncescu - Craiova)*

"AMICAL" CU ELECTRO

În perioada de întrerupere a campionatului, lotul Universităţii nu va pleca nicăieri în cantonament, urmînd să-şi continue pregătirea în Bănie. Astfel, azi, de la ora 17:00, pe terenul din Lunca Jiului, elevii lui Florin Marin vor întîlni într-o partidă amicală "satelitul" UFC Electro, în celelalte zile "principalul" oltenilor programînd cel puţin cîte o şedinţă de pregătire. Ieri, după două zile de pauză, "juveţii" au efectuat două antrenamente. *(Cristi Stăncescu - Craiova)*

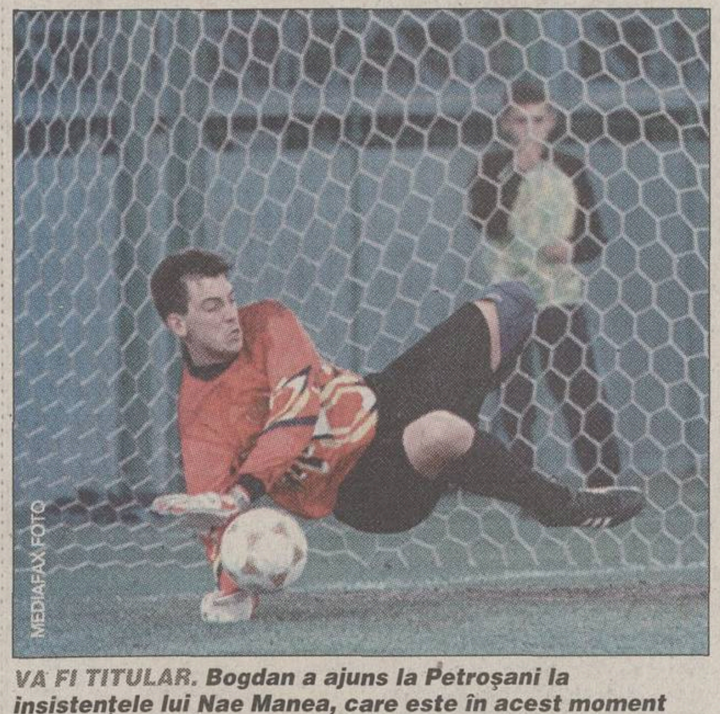

MEDIAFAX FOTO

VA FI TITULAR. Bogdan a ajuns la Petroşani la insistenţele lui Nae Manea, care este în acest moment consilierul tehnic al patronului Jiului, Alin Simota

TRANSFER

Bogdan cedat la Jiul

Ionuţ Bălan
(Petroşani)

Universitatea l-a împrumutat pe ex-băcăuan pînă la sfîrşitul sezonului, pentru 15.000 de dolari

Aflat de trei săptămîni în pregătiri cu Jiul, fostul portar al Universităţii Craiova, Daniel Bogdan, ar putea să debuteze în echipa din Valea Jiului în partida de sîmbătă cu Olimpia Satu Mare. Bogdan a ajuns la Petroşani, direcţionat de secundul naţionalei de tineret, Nae Manea, care coordonează în ultima vreme pregătirile "minerilor" şi ar putea prelua conducerea tehnică a divizionarei B în iarnă. El poate fi legitimat, chiar dacă perioada de transferări s-a încheiat, pentru că organizatorul de competiţii al Jiului, George Boboc, a depus documentaţia necesară la federaţie în timp util, aşteptîndu-se doar ca patronii Siman şi Neţoiu să se înţeleagă la preţ. Deşi solicitase iniţial 100.000 de dolari pentru un transfer definitiv, "Comandantul" a fost de acord cu un împrumut pe un an contra a 15.000 de dolari. Dacă în acest timp Neţoiu primeşte o ofertă mai avantajoasă pentru Bogdan, el poate pleca, însă oltenii trebuie să restituie banii primiţi de la Jiul. "Într-adevăr, dacă Universitatea îmi găseşte o echipă, pot să plec, dar trebuie să-mi dau şi eu acordul", a declarat Bogdan.

Pus pe liber în vară de conducerea Universităţii, portarul speră să uite cît mai repede aventura olteană. "Cred că acolo nu am avut noroc sau poate a fost o echipă prea mare pentru mine. În perioada aceea, am avut oferte de la Rapid şi Dinamo, dar am luat o decizie pripită. O să regret toată viaţa că am plecat de la Bacău", a mărturisit Daniel.

CORVINUL

Marincău a ratat transferul

Internaţionalul de tineret al echipei Corvinul Hunedoara, Raul Marincău, a plecat în 27 septembrie în Germania, la invitaţia clubului de ligă secundă FC Saarbrucken, pentru tratative în vederea semnării unui contract. Tatăl jucătorului spune însă că după un antrenament, medicii germani i-au descoperit fiului său o ruptură a ligamentelor de la piciorul stîng, fapt care îl va ţine cel puţin o lună în afara gazonului. Raul se va întoarce astăzi din Germania, urmînd ca mîine să se prezinte la Bucureşti, pentru un nou control medical, care va confirma sau nu diagnosticul medical pus de medicul echipei germane. Pavel Marincău, tatăl fotbalistului, a mai spus că, din cauza acestei accidentări, tratativele cu FC Saarbrucken au intrat într-un impas, ele urmînd a fi reluate abia după însănătoşirea fiului său. **(Călin Tebieş - Hunedoara)**

UT ARAD

Dinel Staicu a discutat cu Lupaş

Omul de afaceri craiovean Dinel Staicu a avut în cursul săptămînii trecute o discuţie cu oficialii clubului UTA. "Dînsul dorea constituirea unei societăţi pe acţiuni cu proprietate asupra stadionului, care nu se putea rezolva. Problemele stadionului nu depind de noi, ci de Primărie. Noi i-am propus un contract de asociere", a declarat preşedintele grupării arădene, Marin Lupaş. **(Ovidiu Gancea - Arad)**

INFO

- **SERIA B2 / "POLI" TIMIŞOARA.** Întors ieri din Italia, patronul Claudio Zambon s-a arătat surprins de iniţiativa lui Mihai Olariu, preşedintele CA al divizionarei A UMT, care a propus înfiinţarea unei singure echipe a oraşului, sub denumirea de FC Timişoara. "Acum un an şi jumătate cînd le-am propus afacerea, nici nu au vrut să audă. Eu vreau să închei conturile cu «Poli», prin finalizarea tratativelor cu fraţii Cristescu, iar restul îi priveşte apoi pe cei din Timişoara. Nu mă interesează ce urmăreşte Olariu, dar văd că a ajuns în final la vorbele mele", a spus Zambon. **(Radu Bichiş)**
- **SERIA B2 / "POLI" TIMIŞOARA.** Finanţatorul Claudio Zambon a reluat ieri tirul acuzaţiilor la adresa fostului director general, Marcel Iancu. "Cei 7 jucători care au depus memorii la FRF sînt copiii lui Iancu. El a furat de la club 92 milioane lei şi 33.000 dolari, pentru care l-am reclamat forurilor federale. Conform amenzilor pe care le vor încasa pentru că au părăsit echipa, fără nici o justificare, ei vor fi datori lui «Poli»", a afirmat Zambon. În replică, Iancu l-a ironizat pe italian. "Şi eu pot să spun că Bill Clinton îmi este dator cu 1 milion de dolari, nu? Zambon e nebun sau face pe prostul. Am de primit 40.000 de dolari, banii pe care i-am scos din buzunar cît el a lipsit. Mai bine ar lăsa metodele de intimidare cu trupe de golani, căci eu nu sînt Vărzariu", a adăugat Iancu. **(Radu Bichiş)**
- **DREPT LA REPLICĂ / VICEPREŞEDINTELE** divizionarei B Extensiv Craiova, Eugen Mihăilescu, consideră că articolul "Puncte dirijate spre Extensiv" în ProSportul de ieri este tendenţios şi nu reflectă realitatea. "Aşa zisele afinităţi existente între preşedinţii cluburilor, care ar conduce la determinarea unor rezultate pe teren, reprezintă ficţiuni ale autorilor articolului care uită faptul că nimeni nu investeşte pentru a pierde atît în competiţie, dar mai ales moral în faţa concitadinilor", afirmă Mihăilescu.
- **RESTANŢĂ / ÎNTR-O** partidă restanţă contînd pentru etapa a 5-a din C8, Liber Humana Şomcuta Mare a învins cu 5-0 (4-0) pe Marmaţia Sighetu Marmaţiei. Golurile formaţiei gazdă au fost marcate de Bîrle 22, Ardelean 25 - pen., 63, Iaţu 35, 44. **(Marian Ursescu)**

FC BIHOR

Indicaţii bilingve

După transferurile lui Szabo şi Kenesei, în echipa orădeană evoluează trei maghiari, cerinţele lui Rotariu trebuind să fie în permanenţă traduse

Teodor Biriş
(Oradea)

Clubul orădean preferă în continuare să-şi întărească lotul cu jucători din Ungaria, ultimele achiziţii fiind Szabo Zsolt şi Kenesei Zoltan, care au mărit la trei numărul maghiarilor din echipă, primul sosit fiind Csehi. Indicaţiile lui Rotariu sînt traduse în permanenţă de secundul Popovits. Szabo şi-a făcut debutul în meciul cu Olimpia Satu Mare (3-0), dar nu a apucat să evolueze decît 18 minute. "Am primit o lovitură puternică în cap. Nu îmi aduc aminte prea multe, dar am simţit cum curge sîngele şiroaie", îşi aminteşte ghinionistul mijlocaş. La Zalaegerszeg a fost coechipier cu românii Cornel Caşolţan şi Radu Sabo, "doi fotbalişti apreciaţi de suporterii echipei". Are cuvinte de laudă despre fotbalul românesc: "Este mult mai bun decît cel care se joacă în Ungaria. O dovadă este şi faptul că stranierii români joacă la echipe mai bine cotate din Europa decît cei unguri". "Poftă bună!", "mulţumesc" şi "la fel" sînt cuvintele pe care le-a prins din limba română, pe lîngă cîteva înjurături. După încheierea activităţii, vrea să rămînă în lumea fotbalului "antrenor sau, de ce nu, preşedinte de club". Ultima afirmaţie îl determină pe prietenul său, Csehi, să-l ia peste picior, adăugînd "sau poate copil de mingi". Cel mai mult l-a impresionat publicul. "Am auzit că publicul bihorean este unul superb, dar nu am crezut că la un meci din liga a doua vine aşa multă lume. M-au aplaudat în momentul cînd am părăsit terenul cu capul spart, fapt care m-a emoţionat foarte tare. Cred că Oradea merită o echipă în Divizia A, iar eu vreau să dau o mînă de ajutor".

Kenesei crede că FC Bihor va promova

Un debut peste aşteptări în tricoul roş-albastru şi-a făcut Kenesei Zoltan în meciul de la Tîrgu Mureş (victorie orădeană cu 6-1). Mijlocaşul coordonator a fost titularizat de antrenorul Iosif Rotariu, chiar dacă susţinuse doar un antrenament alături de noii săi coechipieri. Aşteptările tehnicianului nu au fost înşelate, Kenesei deschizînd scorul şi pasînd apoi decisiv la ultimele două goluri, reuşite de Gado. În ultima etapă, cînd FC Bihor a remizat pe teren propriu cu Internaţional Piteşti, Szabo şi Kenesei şi-au exasperat suporterii pentru că au irosit numeroae ocazii, ultimul ratînd şi un penalty. Fotbalistul maghiar, foarte puternic, poate evolua mijlocaş coordonator, dar şi ca al doilea vîrf. El este definitiv jucătorul echipei orădene, cu care a semnat un angajament pe un an şi jumătate. "Băieţii m-au primit foarte bine,

> "Kenesei şi-a demonstrat clasa în meciul de la Tîrgu Mureş. Este un fotbalist tehnic şi s-a încadrat perfect în sistemul nostru de joc. Sper să continue pe aceeaşi linie. El şi Szabo sînt doi jucători experimentaţi, lîngă care tinerii jucători de la FC Bihor au ce învăţa"
>
> Iosif Rotariu

şi acest lucru mi-a dat un plus de încredere", afirmă Zoltan. "Am înţeles că FC Bihor trebuie să promoveze în Divizia A. Patronul Marius Vizer asigură condiţii bune şi sînt convins că împreună cu mai tinerii mei coechipieri o să realizăm acest lucru", spune fotbalistul maghiar. Kenesei este pasionat de Play Station, un joc pe calculator, şi, din cînd în cînd, îi mai place să joace cărţi. Momentan, locuieşte la hotelul Dacia Continental, dar va primi în scurt timp un apartament din partea clubului, după care îşi va aduce la Oradea şi prietena, pe Renata. Kenesei mai are un frate, Krisztian (25 de ani), care este internaţional maghiar şi evoluează la Zalaegerszeg. Cînd este întrebat de diferenţa dintre echipele naţionale ale Ungariei şi României, mijlocaşul spune: "M-aş bucura dacă Ungaria ar juca fotbalul pe care-l practică «naţionala» României".

SOŢIA LUI SZABO LUCREAZĂ PENTRU SERVICIILE SECRETE MAGHIARE

Szabo Zsolt este căsătorit de cinci ani cu Anita, avînd împreună un fiu de un an şi patru luni, pe care în cheamă Patrick, după prenumele internaţionalului olandez Kluivert. "Din păcate nu pot să-mi aduc familia cu mine, întrucît soţia mea lucrează la Ministerul de Interne, la informaţii secrete. Sincer să fiu, nici eu nu ştiu cu ce se ocupă ea acolo. Din aceste motive nu poate părăsi Ungaria fără aprobări speciale", povesteşte Szabo, care locuieşte împreună cu atacantul Csehi, care îi este şi cel mai bun prieten din echipă. Mijlocaşul maghiar conduce o Honda Civic, pe care vrea să o schimbe cu un Peugeot 607.

Csikos Rolland

SZABO ZSOLT
- Născut pe 3 august 1972, în localitatea Kormeud
- A început fotbalul la 13 ani, la echipa din localitate
- Echipe la care a mai jucat: Zalaegerszeg şi Debrecen
- Fost internaţional Under 21
- Jucători preferaţi: Maradona şi Hagi

***ÎNTRE EI.** Chiar dacă la Oradea a plouat abundent şi ghetele li se afundau în noroi, Szabo (stînga) şi Kenesei au continuat să schimbe cîteva pase după antrenament*

KENESEI ZOLTAN
- Născut pe 16 septembrie 1972, la Budapesta
- A început fotbalul la 10 ani, la Ujpesti Dozsa
- Echipe la care a mai jucat: Volan Budapesta, Haladas Szombothely, MTK Budapesta, Kispest Honved, Hapoel Betshan (Israel), Szeged, FK Tirana (Albania)
- Fost internaţional Under 21
- Jucător preferat: Platini

LIDERUL ETAPEI

11 puncte cîştigate de jucătorii rapidişti

Florin Melnic, antrenorul cu cele mai multe puncte în runda a 8-a (46), a folosit patru fotbalişti giuleşteni

Dacă meciului Rapid - FC Naţional s-ar fi terminat 1-1, liderul acestei etape, Florin Melnic (Bucureşti), ar fi strîns cu echipa cîştigătoare doar 42 de puncte. Folosind o formulă de joc alcătuită pe scheletul formaţiei Rapid (portar, doi fundaşi şi un mijlocaş), Florin Melnic a mizat pe faptul că giuleştenii nu vor primi gol, deşi prestaţia celor de la FC Naţional în ultimele etape anunţa altceva. Pînă la urmă remiza albă din Giuleşti le-a adus lui Dolha şi lui Vintilă cîte un bonus de două puncte, fundaşilor celor două formaţii cîte unul, iar lui Florin Melnic patru. Antrenorul care a cîştigat în această etapă cele 8 milioane a făcut 5 schimbări inspirate în echipă săptămîna trecută, introducîndu-i pe I. Barbu, Ghionea, Şoavă, Cristocea şi Orlando. În total, prestaţia celor 5 jucători a fost răsplătită cu 21 de puncte.

Azi, la ora 15;30, la sediul redacţiei, va avea loc departajarea celor 3 antrenori aflaţi la egalitate de puncte (43) pe locul 3: Romulus Dumitrescu (Bucureşti), Dumitru Valentin Gheorghe (Craiova) şi Marius Răzvan Florea (Ploieşti), cu două echipe.

MEDIAFAX FOTO

***DE ÎNCREDERE.** Dolha a fost cel mai selecţionat portar al etapei a 8-a, figurînd în 25.734 din cele 140.000 de echipe înscrise în joc*

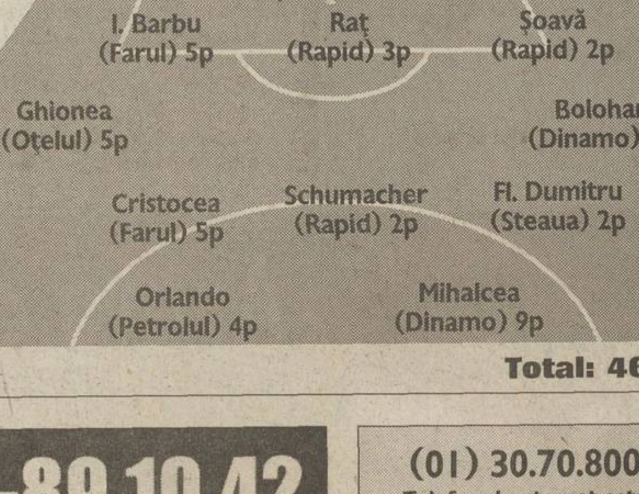

(01) 30.70.800
Telefonul automat este disponibil 24 de ore din 24, fără taxe suplimentare
Azi, între orele 10:00 şi 16:00, se pot face schimbări pentru etapa a 9-a la telefoanele:
311.02.14 şi **312.17.40**
Modifică-ţi echipa folosind şi adresele noastre de Internet:
www.prosport.ro şi www.diviziafantastica.ro

Clasamentul general al antrenorilor după etapa a 8-a

DIVIZIA FANTASTICĂ 2001-2002 PETROM

Nr.	Nume	Oraş	Etapă
	269		
1	Chiţu A. Loredana	Bucureşti	37
	267		
2	Pena C. Magdalena	Bucureşti	19
	261		
3	Georgescu Costin	Bucureşti	25
	258		
4	Georgescu Daniel	Bucureşti	35
	257		
5	Radu Mitu C-tin	Craiova	32
	254		
6	Gongea Doru	Caracal	35
	253		
7	Gherase Stelian	Medgidia	27
8	Marcu Virgil	Timişoara	38
9	Nan Cristian	Bucureşti	30
	252		
10	Dumitru Mihai Dan	Bucureşti	32
11	Stăncescu Marin	Timişoara	34
	251		
12	Bolborici M. Ionuţ	Bucureşti	29
13	Buta Loredana Otilia	Fălticeni	42
14	Daianu Virgil	Bucureşti	30
15	Gongea Cosmin	Caracal	26
16	Gongea Cosmin	Caracal	26
17	Morea Marian	Bucureşti	28
18	Năstase Ovidiu	C. Muscel	29
	250		
19	Ştefan Gheorghe	Pucioasa	36
20	Vărzaru Adina Alex.	Braşov	17
	249		
21	Gongea Doru	Caracal	33
22	Ilin Tudorel	Caracal	28
23	Luţan Dumitru	Bucureşti	32
24	Vasile Mihai	Bucureşti	30
25	Zărnescu Aurel	Bucureşti	30
26	Zărnescu Aurel	Bucureşti	27
	248		
27	Aldea Adrian Cornel	Bucureşti	34
28	Bordea Adrian	Bucureşti	30
29	Dumbravă Nicolae	Bucureşti	20
30	Ghimpu Laurenţiu	Galaţi	27
31	Roman Darius	Dej	35
32	Tanciu Marius Marin	Slatina	31
33	Vasile Ilie	Braniştea	30
	247		
34	Androşcă Adrian	Bucureşti	25
35	Cernica Doina	Bucureşti	30
36	Cioroiu V. Cosmin	Brăila	29
37	Ciuta Dumitru	D. T. Severin	38
38	Colţatu Valentin	Calafat	29
39	Coman Anişoara	Pucioasa	30
40	Dîu Traian Mihai	Bucureşti	32
41	Elefterescu Mircea	Bucureşti	27
42	Ghişoiu Mihai	Bucureşti	25
43	Gongea Doru	Caracal	28
44	Vărzaru Gheorghe	Braşov	34
45	Vasilescu Iulian	Constanţa	35
	246		
46	Borbely Ioan Silviu	Gherla	24
47	Bradea S. Cosmin	Hunedoara	37
48	Catrina L. Andrei	Bucureşti	28
49	Cioroiu V. Cosmin	Brăila	31
50	Crăciun Marilena	Bucureşti	28
51	Cristescu Lucian	Bucureşti	34
52	Ghenu Nicolae	Bucureşti	22
53	Gongea Cosmin	Caracal	31
54	Porancea Codruţ	Moeciu de Jos	29
55	Şiclovan Mihai	Arad	25
56	Vărzaru Adina Alex.	Braşov	12
57	Vărzaru Gheorghe	Braşov	34
58	Vlad Gheorghe	Fieni	28
59	Voicu Călin Mihai	Tîrgovişte	31
	245		
60	Bolborici M. Ionuţ	Bucureşti	18
61	Cernica Doina	Bucureşti	33
62	Drăgan R. Roberto	Constanţa	21
63	Drăguţescu Răzvan	Breaza	25
64	Dumbravă Georgian	Bucureşti	28
65	Goina Ionuţ Cristian	Beiuş	24
66	Marin Cr. Nicolae	Brăila	27
67	Morari L. Octavian	Braşov	34
68	Morea Marian	Bucureşti	34
69	Savu Vasile Cătălin	Galaţi	30
70	Tănăsoiu Ion Daniel	Slatina	33
71	Vălimăreanu Marian	Ploieşti	26
	244		
72	Amet Irfan	Cobadin	26
73	Bordea Adrian	Bucureşti	29
74	Cioroiu V. Cosmin	Brăila	26
75	Dîu Traian Mihai	Bucureşti	30
76	Dragomir Petre	Braşov	31
77	Marcu Virgil	Timişoara	30
78	Mladinescu Teodor	Bucureşti	23
79	Muntean Andrei	Oneşti	32
80	Năuiu Mihai Adrian	Caracal	21
81	Neagu Alex Niculae	Caracal	26
82	Popa Valerian	Rm. Vîlcea	30
83	Popescu R. Cristian	Constanţa	23
84	Urse Adrian	Buzău	26
	243		
85	Berbece Florin Alin	D. T. Severin	29
86	Blănaru Mihai	Bucureşti	20
87	Bolborici M. Ionuţ	Bucureşti	25
88	Cazan R. Georgeta	Breaza	23
89	Chiţu Florin Niculae	Bucureşti	29
90	Drăgan E. Carmen	Bucureşti	28
91	Dumitrel Constantin	Bucureşti	28
92	Ionescu Nic. Cătălin	Pucioasa	32
93	Marcu Virgil	Timişoara	35
94	Mîndru Ciprian	Scărişoara	25
95	Porancea Codruţ	Moeciu de Jos	25
96	Radu Tonel	Calafat	33
	242		
97	Buşi Nicolae	Bucureşti	30
98	Cofaru Maria	Breaza	32
99	Coloj Liviu	Filiaşi	23
100	Condruz Alexandru	Bucureşti	28
101	Costea Augustin	Bucureşti	34
102	Darie Gică	Bucureşti	30
103	Frîntu Marius	Sibiu	38
104	Georgescu Daniel	Bucureşti	32
105	Gheorghe Dumitru	Craiova	26
106	Ioniţă Constantin	Arad	34
107	Marcu Virgil	Timişoara	31
108	Nica Gabriel	Bucureşti	40
109	Oancea Robert	Bucureşti	27
110	Oancea Robert	Bucureşti	29
111	Porancea Codruţ	Moeciu de Jos	23
112	Rasca Florin	Arad	27
113	Ruţă Mariana	Caracal	34
114	Spînu Iulian	Bucureşti	31
115	Ştefan Gheorghe	Pucioasa	33
116	Turcu Gheorghe	Bucureşti	31
117	Vlad Daniel Gh.	Braşov	30
	241		
118	Alexandru Fl. Nicu	Rm. Sărat	27
119	Alexandru Marcel	Bucureşti	28
120	Blănaru Mihai	Bucureşti	23
121	Bogdan D. Camelia	Huedin	38
122	Bolborici M. Ionuţ	Bucureşti	29
123	Cristescu Mihai	Bucureşti	29
124	Dinu Călin	Tîrgovişte	40
125	Dragomir Adrian	Breaza	35
126	Droască A. Cristian	Bucureşti	22
127	Dumbravă Georgian	Bucureşti	27
128	Găinuţa Mario Silviu	Bucureşti	28
129	Georgescu Costin	Bucureşti	22
130	Gongea Doru	Caracal	29
131	Mănoiu Georgică	Buzău	31
132	Marcu Virgil	Timişoara	37
133	Mihalache Robert	Cîmpulung	26
134	Moderău Nicolae	Bucureşti	20
135	Olteanu Romulus	Tîrgovişte	28
136	Petrescu Horaţiu	Bucureşti	20
137	Popescu Alin	Săcele	30
138	Răureanu Rodica	Slobozia	37
139	Simionescu Gabriel	Bucureşti	25
140	Spahiu Viorel Lucian	Braşov	36
141	Stanciu Laurenţiu	P. Leordeni	22
142	Stoian Adrian	D. T. Severin	28
143	Suciu Ilie	L. Tîrnavei	27
144	Vasu Gheorghe Ion	Bucureşti	28
145	Vlad Daniel Gh.	Braşov	30
	240		
146	Alexandru Sorin Ion	Mangalia	25
147	Bălan Cristin	C-lung	29
148	Bălan Cristin	C-lung	28
149	Barbu Ciprian Ştefan	Bucureşti	22
150	Bolborici M. Ionuţ	Bucureşti	23
151	Chelu Flavius	Constanţa	28
152	Chirca Cristian	Tg. Jiu	35
153	Cojocaru Corneliu	Bucureşti	24
154	Constantin Adrian	Bucureşti	21
155	David Ştefan	Slănic	22
156	Diaconu Valerică	Bucureşti	25
157	Drăgan Elena	Bucureşti	32
158	Dragomir Elena	Breaza	33
159	Gişa Alexandru	Braşov	28
160	Gongea Cosmin	Caracal	29
161	Gongea Cosmin	Caracal	30
162	Gongea Cosmin	Caracal	28
163	Gongea Doru	Caracal	31
164	Gongea Doru	Caracal	26
165	Hoisan Adam	Bucureşti	28
166	Ilie Daniel	Bucureşti	29
167	Ilie Narcisa Anca	Bucureşti	27
168	Iorga Florin	Bucureşti	25
169	Mladinescu Teodor	Bucureşti	30
170	Morari Viorel	Braşov	26
171	Mureşan V. Marius	S. Marmaţiei	30
172	Năstase Minu	C. Muscel	28
173	Petre Marian	Călăraşi	16
174	Popa Valerian	Rm. Vîlcea	24
175	Puţinei B. Ionuţ	Videle	26
176	Robila Laura	Buzău	29
177	Simon Iulian Mihai	Bucureşti	31
178	Ştefan Gheorghe	Pucioasa	31
179	Şerban Ov. Nicolae	Glodeni	28
180	Tomegea Emilian	Braşov	29
181	Velcu Cristian	Bucureşti	29
182	Zelerinck Ion	Bucureşti	37
	239		
183	Badea Ion	Bucureşti	20
184	Baican Gh. Ioan	Bucureşti	23
185	Batincu Florin	Ruginoasa	34
186	Blăgoi Ioan Petru	Voluntari	25
187	Blănaru Mihai	Bucureşti	22
188	Buşoiu Ovidiu Ionel	D. T. Severin	29
189	Cîrneciu Adrian	Brăila	25
190	Cazan R. Georgeta	Breaza	23
191	Chiţu Iancu	Bucureşti	34
192	Cioroiu V. Cosmin	Brăila	30
193	Cofaru Maria	Breaza	31
194	Costin Sergiu	Cluj Napoca	24
195	Crăciun Marilena	Bucureşti	39
196	Cristescu Florian	Bucureşti	26
197	Dîu Traian Mihai	Bucureşti	30
198	Daianu Virgil	Bucureşti	31
199	Drăguţescu Valentina	Piteşti	27
200	Dumitru Cristian	Bucureşti	28
201	Dumitru Cristian	Bucureşti	28
202	Georgescu Daniel	Bucureşti	29
203	Gherase Stelian	Medgidia	29
204	Gongea Cosmin	Caracal	32
205	Hristescu Ilie	Bucureşti	29
206	Ilie Narcisa Anca	Bucureşti	30
207	Iute Ioan	Timişoara	26
208	Mărginean Daniel	Constanţa	21
209	Marinescu Emilian	Piteşti	26
210	Matei Ilie	Bucureşti	32
211	Mereuţă Emil Vasile	Tg. Mureş	19
212	Miu Mihăiţă	Caracal	32
213	Năstase Ovidiu	C. Muscel	28
214	Pamacai Mihail	Mangalia	26
215	Pană Marian	Cornetu	26
216	Pavel George	Constanţa	28
217	Porancea Codruţ	Moeciu de Jos	26
218	Riga Adrian Ion	Bucureşti	28
219	Săbăreanu Marian	Chitila	25
220	Simion Paul	Bucureşti	33
221	Suciu Ciprian	Suceava	21
222	Suciu Ciprian	Suceava	17
223	Tudor Maria	Breaza	25
224	Vasile Ioana	Caracal	19
225	Vasile Ioana	Caracal	21
226	Vlad Leonard	Vipereşti	36
	238		
227	Albotă Gheorghe	Agîrbiciu	28
228	Albu Gh. Daniel	Vinţu de Jos	24
229	Andronache Adrian	Bucureşti	41
230	Ardelean V. Eugen	Baia Mare	31
231	Bîrcă Gabriel	Bucureşti	31
232	Benedek Mihai	Bucureşti	22
233	Benedek Mihai	Bucureşti	24
234	Bolborici M. Ionuţ	Bucureşti	22
235	Borza Bogdan	Cugir	20
236	Budici Florin	Craiova	33
237	Căsuţă V. Cosmin	Buzău	22
238	Cernica Doina	Bucureşti	20
239	Chiţu Iancu	Bucureşti	29
240	Chiripuci Nicuşor	Constanţa	34
241	Ciobanu Adrian	Bucureşti	21
242	Ciovica Nic. Cristinel	Braşov	27
243	Cofaru Maria	Breaza	22
244	Constantin Adrian	Bucureşti	32
245	Costache Marin	Bucureşti	28
246	Dîu Traian Mihai	Bucureşti	28
247	Dima Ionel	Bucureşti	32
248	Dobrin Ionuţ	Bucureşti	31
249	Dragomir Adrian	Breaza	34
250	Dragomir Adrian	Breaza	34
251	Drăgancea Vlad	Ploieşti	28
252	Dumitru Mihai Dan	Bucureşti	34
253	Fazakas Abel Zoltan	Ormenis	34
254	Fulga Adrian	Bucureşti	23
255	Goidescu Marian	Salcia Tudor	19
256	Gongea Doru	Caracal	31
257	Ivan Sorin	Constanţa	31
258	Marinescu Teodor	Piteşti	24
259	Matei Ilie	Bucureşti	29
260	Musteaţă Nicolae	Galaţi	22
261	Năstase Ovidiu	C. Muscel	21
262	Paşca Flavius	Cugir	33
263	Preda Laurenţiu	Brăila	28
264	Răduţ G. Bogdan	Bucureşti	33
265	Săbăreanu Marian	Chitila	30
266	Săbăreanu Marian	Chitila	28
267	Suciu Ciprian	Suceava	31
268	Şerban L. Vasile	Medgidia	26
269	Trofinov Nistor	Botoşani	28
270	Tudor M. Nicolae	Făgăraş	22
271	Tudor Mihai	Bucureşti	38
272	Tudor Nicolae	Slatina	26
273	Vălimăreanu Marian	Ploieşti	28
274	Vărzaru Alexandra	Braşov	35
275	Zainea George	Buzău	22
	237		
276	Alexandrescu Doru		29
277	Antohi I.Georgel	Brăila	29
278	Apetrei Iulian	Arad	26
279	Arsene Cristian	Ploieşti	32
280	Băltătoiu C-tin Daniel	Bumbeşti-Jiu	21
281	Boştenaru Petre	Piteşti	31
282	Bolborici M. Ionuţ	Bucureşti	29
283	Bolborici M. Ionuţ	Bucureşti	26
284	Bolborici M. Ionuţ	Bucureşti	24
285	Caprescu Gheorghe	Mirceşti	20
286	Cazan Vasile	Breaza	23
287	Chiţu Iancu	Bucureşti	31
288	Chiuchiu Dumitru	Iaşi	26
289	Ciobanu Laurentiu	Topolog	37
290	Cofaru Maria	Breaza	23
291	Corneanu V. Marius	Apele Vii	21
292	Costianu Gabriel	Buzău	32
293	Crainic Ionel	Hondol	32
294	Dîu Traian Mihai	Bucureşti	28
295	Diţoiu Cătălin	Bucureşti	32
296	Dinu Constantin	Bucureşti	35
297	Dragomir Adrian	Breaza	28
298	Duduca Collin	Deva	26
299	Enăşel Marian	Bucureşti	30
300	Gealapu Cătălin	Rm. Vîlcea	24
301	Georgescu Costin	Bucureşti	22
302	Georgescu Daniel	Bucureşti	28
303	Georgescu Daniel	Bucureşti	24
304	Gongea Doru	Caracal	27
305	Grigore Alin Cristian	Olteniţa	37
306	Hamdi M. Mehmet	Constanţa	30
307	Hogea Gabriela	Braşov	28
308	Ilin Marian	Caracal	25
309	Ilin Tudorel	Caracal	32
310	Ilinca Cătălin Petre	Tîrgovişte	38
311	Ionescu Stelian	Bucureşti	37
312	Iordache Sorin	Sibiu	23
313	Irimia Grigore	Bucureşti	27
314	Ivanovici Dumitru	Uricani	16
315	Mihalcea C. Cristian	Bucureşti	24
316	Mirică Ion Alin	Timişoara	26
317	Mitache Liviu	Oradea	28
318	Mladinescu Teodor	Bucureşti	28
319	Muntenaşu Nicolae	Bacău	29
320	Năstase Ovidiu	C. Muscel	26
321	Nacu Ioan	Braşov	22
322	Neagu Alex Niculae	Caracal	29
323	Opran Dragoş	Craiova	24
324	Pană Marian	Cornetu	27
325	Piţigoi B. Leonard	Constanţa	26
326	Popa Pavel	Oneşti	34
327	Popa Valerian	Rm. Vîlcea	27
328	Popescu Nicolae	Apele Vii	21
329	Prisecaru Marian	Călăraşi	38
330	Sîrbu Daniel	Tîrgu Jiu	19
331	Savu Cornel	Olarii-Vechi	34
332	Stănciulesc Sebastian	Deva	34
333	Stancu Nic. Cristian	Bucureşti	28
334	Ştefan Gheorghe	Pucioasa	31
335	Ştefan Gheorghe	Pucioasa	35
336	Ştroescu Adrian	Timişoara	26
337	Tănăsescu Raluca	Bucureşti	28
338	Telecan C. Petru	Şinand	29
339	Ungureanu C. Mihai	Craiova	27
340	Zeca Florin	Bucureşti	25
341	Zupcsek Dan	Baia Mare	30
	236		
342	Alexandru F. Nicu	Rm. Sărat	34
343	Alexandru F. Nicu	Rm. Sărat	25
344	Angeru Aurora	Bucureşti	32
345	Bădulescu Marius	Mangalia	36
346	Bălan George	Bucureşti	28
347	Ballo Florentina	Bucureşti	26
348	Blănaru Mihai	Bucureşti	22
349	Boescu Mihai Aurel	D. T. Severin	27
350	Bolborici M. Ionuţ	Bucureşti	28
351	Bota Daniel Paul	Lesnic	27
352	Bozoian Dan	Galaţi	27
353	Călin Vlad Marian	Bucureşti	27
354	Călugăru Maria	Ploieşti	28
355	Capanu M. Nicolae	Bucureşti	25
356	Cazan R. Georgeta	Breaza	23
357	Chenţle Gabriel	Bucureşti	30
358	Ciovica N. Cristinel	Braşov	33
359	Cofaru Maria	Breaza	24
360	Cofaru Maria	Breaza	35
361	Dinu Ştefan	Galaţi	34
362	Dumbravă Nicolae	Bucureşti	23
363	Găină Daniel	Arad	31
364	Geamănu Vasi	Tg. Jiu	31
365	Georgescu Costin	Bucureşti	33
366	Ghiţă Mihai	Bucureşti	26
367	Gongea Cosmin	Caracal	27
368	Gongea Doru	Caracal	22
369	Gongea Doru	Caracal	29
370	Ilie Crinu Florinel	Tr. Măgurele	25
371	Iliescu Madalin	Bucureşti	21
372	Iorga St. Alexander	Bucureşti	30
373	Iovan Daniel	Craiova	21
374	Iovulescu Dan	Bucureşti	29
375	Ivaşcu B. Ovidiu	Vişina	29
376	Ivaşcu Ion	Bucureşti	23
377	Lucaci Dorin Cosmin	Săsar	40
378	Musteaţă Nicolae	Galaţi	26
379	Năstase Iulian	Slatina	33
380	Olteanu Luminiţa	Constanţa	26
381	Pavel Paul Valentin	Suceava	33
382	Popa Mihai	Bucureşti	23
383	Prisecaru Marian	Călăraşi	23
384	Radu Tonel	Calafat	23
385	Rădiţă Bogdan	Alexandria	21
386	Sălăjan Aldea	Blaj	23
387	Sava Marcel	Bucureşti	26
388	Simion Marian Florin	Slatina	22
389	Simon Iulian Mihai	Bucureşti	29
390	Spătaru Alexandru	Bucureşti	38
391	Staicu Andrei Marius	Bucureşti	26
392	Ştefan Gheorghe	Pucioasa	35
393	Tănăsescu Raluca	Bucureşti	27
394	Tanase Adrian Florin	Turceni	33
395	Topriceanu Iulian	Galaţi	27
396	Truţă G. Aurelian	Zalău	31
397	Ţurcanu Marius	Botoşani	27
398	Urse Adrian	Buzău	27
399	Ursu Dan Nicolae	Pianu de Jos	24
400	Valeanu Aurelia	Bucureşti	25
401	Valeanu Gabriel	Bucureşti	25
402	Vasile Ioana	Caracal	24
403	Voicu Cristian	Focşani	27
404	Zelerinck Ion	Bucureşti	29

SCP SPORTING LISABONA

Fabrica de goluri

Echipa lui Bölöni a făcut luni spectacol (5-0) cu Guimaraes, ajungînd la 3 puncte de liderul Boavista. Marius Niculae a marcat golul doi și a pasat decisiv la ultimul

Daniel Scorpie

De cînd a venit Jardel, Sporting e cu totul altă echipă. De cîte ori l-a avut pe atacantul brazilian lîngă Marius Niculae, Loți Bölöni a fost scutit de emoții. Cum l-a retras pe margine, vezi returul din Cupa UEFA, antrenorul român a suferit din greu pe bancă. Luni seară, pe "Alvalade", a mizat din nou pe Jardel și partida cu Vitoria Guimaraes s-a transformat într-un simplu galop de sănătate (5-0), ștergînd cu buretele toate criticile pe care le suportase în urmă cu cîteva zile. "Dubla" semnată de fostul vîrf al Galatei, cu care a atins deja cota de 10 goluri în șase partide, i-a adus pe "lei" lîngă Benfica și FC Porto și la doar trei puncte de liderul Boavista, repunîndu-i astfel în cărți pentru titlu.

Picajul periculos din debutul stagiunii a fost redresat neașteptat de ușor prin transferul lui Jardel. Al treilea triumf consecutiv al lui Sporting a purtat amprenta "trioului demolator", cum a intitulat presa portugheză linia Joao Pinto-Niculae-Jardel. "Fabrica de goluri Joao & Marios SA l-a ajutat pe Bölöni să se împace cu suporterii", a remarcat "Record", reușind cel mai bun meci din acest campionat. Și, culmea, chiar în fața formației pregătite de Augusto Inacio, predecesorul lui Loți. Sporting a mers pe tracțiune anterioară luni, dovadă că 13 dintre cele 18 șuturi trimise spre poarta lui Guimaraes au fost trecute în contul atacanților. "Îmi doresc să cîștig titlul de golgeter și să-mi realizez visul pentru care m-am întors în Portugalia, și anume să devin campion", a mărturisit Jardel.

Nici acum însă, Bölöni n-a părut pe deplin mulțumit. "Am reușit cea mai bună evoluție, deși ar trebui să fiu mai exigent. Am început să cunosc mai bine calitățile elevilor mei, dar sînt foarte atent și la defectele lor. Ideile mele s-ar putea să nu coincidă cu ale altora, dar eu nu sînt decît unul dintre cei 10.000.001 antrenori din Portugalia", a spus antrenorul român. El s-a arătat decepționat însă de eliminarea lui Cesar Prates din finalul partidei, fundașul dreapta brazilian urmînd să lipsească în dificila deplasare de la Braga.

ÎN GRAFIC. Marius Niculae (foto, dreapta) a promis fanilor la venirea în Portugalia că va marca 20 de goluri. În primele 7 etape a înscris de patru ori pentru Sporting și are toate șansele să se țină de cuvînt

Niculae ales omul meciului

Recitalul ofensiv oferit de Sporting a fost pozitiv reflectat de întreaga presă lusitană. "Demolatorii", a titrat pe prima pagină cotidianul "O Jogo", făcînd referire la poza bucuriei lui Jardel și Niculae. Același ziar l-a considerat pe fostul dinamovist, folosit toate minutele, cel mai bun om de pe teren, acordîndu-i 4 stele. "Fără jenă", a notat "O Jogo", remarcînd că "atacantul venit din Carpați nu s-a complicat și a jucat simplu. Este vreo problemă dacă șutează de la 30 de metri? A făcut-o de două ori, în minutele 8 și 39, obligîndu-l pe Palatsi să se remarce. Înaintea pauzei a trimis mingea cu piciorul drept acolo unde nici cu capul n-o putea plasa atît de precis. L-a lansat excelent pe Jardel la golul cinci și a pendulat permanent între atac și apărare pe flancul stîng. Nici nu este de mirare că a atras atenția coloșilor Europei". Laude i-a adus lui Nicu și "Record", care a notat că "evoluția vîrfului român merită altă notă maximă. A etalat tehnică și forță, trimițînd două «bombe» în prima repriză. Jardel și Niculae se înțeleg foarte bine și promit să provoace daune multor apărări".

Bölöni s-a răstit la reporterul TV

În ciuda victoriei lejere obținute luni pe "Alvalade", Loți Bölöni n-a fost prea cooperant cu presa. Abordat la finalul partidei de un reporter al postului "Sport TV" pentru tradiționalul interviu la cald, antrenorul lui Sporting l-a expediat nervos în cîteva vorbe. Chestionat dacă își simte poziția mai stabilă după triumful cu Guimaraes, Bölöni a răspuns în franceză, și pe un ton agresiv: "La ce vreți să faceți aluzie?". După care a continuat, însă în limba engleză, replicîndu-i cu "ce vreți?". Reporterul și-a susținut întrebarea, pornind de la manifestările fanilor "leilor", care l-au fluierat joi pe tehnicianul român pentru evoluția cu Midtjylland din Cupa UEFA. Bölöni i-a închis însă imediat gura: "Am cîștigat două meciuri. Noapte bună!".

ROMÂNI

Cursă contracronometru

Dennis Șerban ar putea juca mîine la Valencia în meciul cu Celta Vigo, chiar dacă nu s-a refăcut încă după o gripă puternică. Doctorul Jorge Candel încearcă tot posibilul pentru a-i pune pe picioare pe mijlocașul nostru și pe francezul Jocelyn Angloma, recuperat după o mai veche accidentare, însă nepus la punct cu pregătirea fizică. Dacă medicul nu va reuși, antrenorul Rafa Benitez va rămîne numai cu 12 oameni valizi pentru partida de joi și va fi obligat să apeleze la cîțiva jucători de la echipa secundă. Printre absenți se numără și Adrian Ilie, aflat deja în cantonamentul din Cotroceni.

Experiența lui "Felipe"

Potrivit cotidianului catalan "El Mundo Deportivo", Iulian Filipescu, "grație experienței sale, este una din cheile cu care Betis Sevilla a deschis lacătul Spaniei". Formația andaluză, de-abia promovată în Primera Division, ocupă în acest moment prima poziție a elitei campionatului spaniol, "dar, din păcate pentru antrenorul Juande Ramos, Filipescu va lipsi o lună din cauza unei microrupturi suferite la adductori".

"Ne descurcăm"

Într-un interviu acordat jurnalului "Fanatik", intitulat "Omul care rîde", Mircea Lucescu, care a făcut cerere de a face parte din clubul membrilor de onoare ai Galatei, putînd intra în timp chiar în Consiliul de Administrație al grupării, a declarat: "După ce au plecat fostele vedete au apărut în echipă rezervele lor. Cu toate acestea facem față în toate competițiile. Nu vreau să spun însă că sîntem o echipă de rezerve, ci una nouă". Lucescu, a cărui echipă ocupă locul 6 în topul mondial al cluburilor, înaintea lui Bayern și Real Madrid, dorește să-l cumpere definitiv pe coordonatorul Sergen, cotat la 1,2 milioane de dolari, împrumutat de la Jetpaspor. Sergen și ceilalți jucători ai Galatei își vor primi și ultimele restanțe contractuale, după ce au fost încasați banii pentru transferurile lui Umit Davala (Milan, 3,1 milioane de dolari) și Jardel (Sporting, 5 milioane). **(Beniamin Osman)**

Ștefănescu și-a prezentat demisia

Costică Ștefănescu a anunțat că își dă demisia din funcția de antrenor al echipei israeliene de divizie secundă Zafririm Holon, motivînd lipsa de rezultate. După cinci etape, formația sa a strîns 5 puncte, reușind numai o victorie și două egaluri. Decizia lui Ștefănescu a venit după ce acționarul principal, Nati Meir, a telefonat din București, informîndu-l pe directorul executiv că se va retrage imediat de la echipă. Meir a solicitat ca și cei 4 jucători români de la Zafririm Holon, portarul Brăneț, fost la Laminorul Roman, apărătorii Constantinovici și Frăsineanu (ambii veniți de la Rapid) și atacantul Hrib (ex-Național), să fie îndepărtați. Cu toate acestea, aceștia s-ar putea să rămînă. **(Beno David, Tel Aviv)**

S-a întors "acasă"

Profitînd de pauza din campionatele continentale, provocată de meciurile de sîmbătă din preliminariile Mondialului asiatic, Cosmin Contra s-a întors la Vitoria pentru a-și revedea foștii coechipieri de la Alaves. "Tricolorul", suspendat pentru partida cu Georgia, va rămîne trei zile în Spania, urmînd să revină joi la Milano.

Miriuță iarăși la lot

Absent la ultimele două meciuri din preliminariile CM 2002, Vasile Miriuță a fost convocat în premieră de către noul selecționer al Ungariei, Imre Gellei, pentru partida cu Italia, care se va disputa sîmbătă la Parma. Alături de mijlocașul lui Cottbus, Gellei a mai apelat la veteranii Kiraly, Dardai (ambii Hertha), Sebok, Matyus (ambii Cottbus) și Lisztes (Bremen).

Marinescu păstrat

Antrenorul Salamancăi, Baltasar Sanchez "Balta", a menținut același lot, convocat împotriva lui Atletico Madrid, și pentru meciul cu Polideportivo Ejido, programat mîine în Segunda Division. Din el face parte și Lucian Marinescu, dar nu și Bogdan Stelea, care s-a alăturat "naționalei" în perspectiva întîlnirii de sîmbătă, cu Georgia.

PRELIMINARII CM 2002 / CONFLICT

Austriecii pun viața mai presus decît fotbalul

Nouă dintre componenții echipei "naționalei" Austriei au decis să nu facă deplasarea la Tel Aviv, pentru meciul cu Israel de duminică, invocînd lipsa de securitate

Aurelian Botezatu

Israel și Austria își vor disputa duminică poziția a doua în clasamentul grupei a 7-a preliminare și totodată prezența la baraj, unde învingătoarea urmează să întîlnească reprezentativa Turciei. Cifric vorbind, gazdelor le trebuie toate cele trei puncte puse în joc, în timp ce elevii lui Otto Barici se pot califica chiar și cu o remiză. Practic însă, meciul pare deja decis, din moment ce, ieri, nu mai puțin de nouă dintre internaționalii austrieci au refuzat să facă deplasarea la Tel Aviv.

Aceștia, în frunte cu vedetele Dietmar Kuhbauer, Walter Kogler și Christian Mayrleb, și-au motivat decizia prin lipsa de securitate din zonă. "În condițiile actuale, noi nu putem merge să facem sport acolo. Pericolul este prea mare", a declarat fundașul Kogler, ignorînd chiar și decizia FIFA. Forul mondial hotărîse luni să se joace totuși la Tel Aviv, după ce, în prealabil, primise asigurări din partea guvernului israelian că securitatea jucătorilor este asigurată. Nici măcar intervenția președintelui federației de la Viena, Beppo Mauhart, nu i-a înduplecat pe jucători să revină la sentimente mai bune, chiar dacă acesta a lăsat o portiță, spunînd că "mai există o mică speranță".

Lui Kogler și Kuhbauer le sînt mai proaspete în minte și mai amenințătoare decît o eventuală suspendare imaginile de coșmar din Ierusalim, Hebron sau Bethleem, unde zilnic sînt lupte între palestinieni și militarii israelieni. Nu mai departe decît luni, o mașină a explodat în apropierea unui supermarket din Ierusalim. Iar ziarele vieneze au scris că hotelul unde urmează să fie cazată delegația austriacă se află în imediata apropiere a dicotecii care în iulie a fost aruncată în aer.

"Trebuie să facem față situației cu ce avem. Sper să pot pune pe picioare o echipă capabilă să scoată egalul care ne este necesar", a afirmat ieri selecționerul Barici. Pe austrieci îi așteaptă însă și o atmosferă mai mult decît ostilă, după ce presa israeliană a preluat o declarație a mijlocașului Andreas Herzog: "Sper ca la Tel Aviv să ne bucurăm de susținerea cît mai multor palestinieni".

NONCOMBAT. Mijlocașul Dietmar Kuhbauer, aici într-un duel din partida tur cu Tal Banin (numărul 7), a decis să boicoteze meciul de la Tel Aviv

PROBLEMA

Pericol dublu

Conflictului israeliano-palestinian i s-a adăugat și iminența unui atac american asupra Afganistanului

Cînd austriecii au pus pentru prima oară problema disputării meciului cu Israel pe teren neutru era imediat după consumarea penultimei etape a preliminariilor CM 2002, la începutul lui septembrie. Ei au avut atunci în vedere conflictul israeliano-palestinian (foto), care se prelungește în ciuda nenumăratelor acorduri intervenite între negociatorii celor două părți, Shimon Peres și, respectiv, Yasser Arafat. Însă, după atacurile teroriste asupra Statelor Unite, din 11 septembrie, a apărut un nou pericol. Iminența unei ofensive americane asupra Afganistanului, al cărui guvern i-a acordat protecție inamicului numărul unu al yankeilor, teroristul Moussama Bin Laden, ar putea duce la declanșarea unei reacții violente a statelor musulmane împotriva Israelului, după modelul aceleia petrecute în timpul desfășurării războiului din Golf. Atunci, în vreme ce avioanele americane bombardau Irakul, Saddam Hussein răspundea cu atacuri asupra Israelului, principalul aliat din zonă al Statelor Unite (vezi harta).

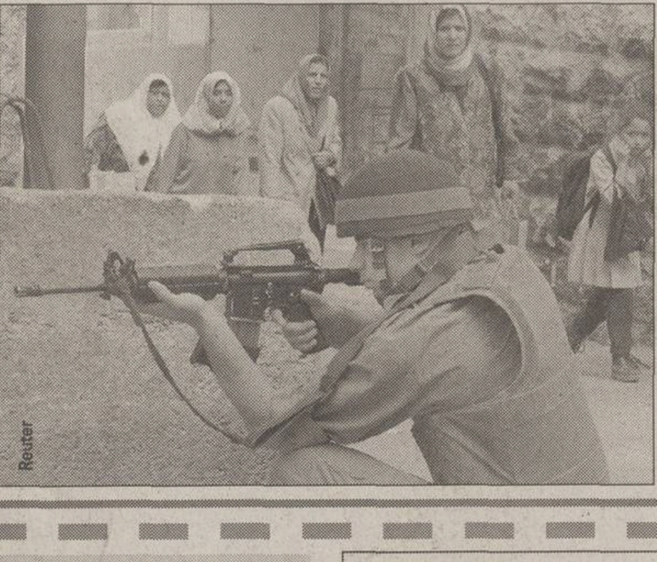

PARIURI

Au pierdut pe mîna lor

Jucătorii lui Valladolid au ratat 4,1 milioane de dolari fiindcă au pariat pe victoria Realului, dar meciul s-a încheiat 2-2

Constantin Popescu

În timp ce în România pariorii cîștigă sume însemnate deoarece pot miza pe întîlniri din Divizia A unde învingătoarele sînt știute dinainte de start, precum Ceahlăul - Gloria (4-1), alții, în străinătate, pierd din cauza imprevizibilului datorat onestității, chiar dacă unul dintre rezultate depinde chiar de ei înșiși. Situația e relevată de fotbaliștii lui Valladolid.

Împreună cu diverși tehnicieni de la clubul din Primera Division, în total 34 de persoane, ei s-au obișnuit să joace săptămînal la "Quiniela" (Pronosport în varianta spaniolă), buletinele fiind completate cu rîndul. În week-endul trecut respectiva sarcină i-a revenit portarului Albano Bizzarri. Convins că formația sa nu are cum să obțină puncte pe "Bernabeu", argentinianul a pus în dreptul partidei Real Madrid - Valladolid cifra 1, adică victorie gazde. Cu toate că știa de acest pronostic, mexicanul Cuahtemoc Blanco (foto) nu l-a iertat pe Casillas din lovitura liberă dictată în minutul 89 și a făcut 2-2.

În cele din urmă, tocmai meciul lor i-a trădat pe cei de la Valladolid, fiindcă restul de 13 rezultate alese de Bizzarri, plus unul complementar, au fost toate corecte! Dacă Blanco nu ar fi marcat, "alb-violeții" ar fi încasat nu mai puțin de 4,1 milioane de dolari. Ei au ratat însă această sumă importantă pentru că au instinctul corectitudinii. Pe "Bernabeu" au arătat nu numai cum se poate rezista unei superechipe, ci și că demnitatea și curajul sînt de neprețuit.

Din prea multă siguranță

Cine și-ar fi închipuit că Tottenham mai putea rata victoria după ce conducea cu 3-0 pe Manchester United, în minutul 45? Fanii clubului londonez în nici un caz. Unul dintre ei, din Blackpool, a fost atît desigur că "diavolii roșii" nu au forța să revină încît, la pauză, a pariat 16.500 de dolari pe victoria favoriților, la celebra casă "William Hill", deși cîștigul de 1.000 de dolari era infim în raport cu suma jucată. Incredibilul s-a produs însă. Beckham, Van Nistelrooy și colegii lor au remontat la reluare și s-au impus cu 5-3. Pariorul a pierdut astfel toți banii. Presa insulară l-a căutat insistent pentru a-i afla povestea, dar zadarnic, identitatea sa rămînînd necunoscută.

LT LEASING TRANSILVANIA

-leasing operațional și financiar

-finanțări persoane fizice și juridice

tot ce îți dorești

Calea Turzii nr. 134; 3400 Cluj-Napoca;
Tel./ Fax: 40-64-438.816;
E-mail: ltleasing@ltleasing.ro

HALTERE / SCANDAL

Luna de "fiere"

Fostul halterofil Adrian Mateaș a fost arestat preventiv în Ungaria de Interpol, fiind acuzat de autoritățile italiene de comerț cu bunuri furate. El urmează să fie extrădat în Italia

Marian Buga
Ovidiu Gancea
(Arad)

În numărul său de astăzi, săptămînalul "Arădeanul" relatează pe larg despre arestarea lui Adrian Mateaș. Potrivit reprezentanților Interpolului din Ungaria, fostul halterofil a fost arestat preventiv vineri, pentru 40 de zile, în localitatea maghiară Mako, în apropiere de vama Nădlac. Informația a fost confirmată atît de atașatul de presă al Ambasadei României la Budapesta, Mirel Prodan, cît și de Inspectoratul General al Poliției. Reprezentanții IGP au precizat că Mateaș se află în arestul Poliției din Budapesta și că organele de ordine ungare lucrează în prezent la demararea procedurii de extrădare în Italia. "Mandatul de arestare pe numele lui Adrian Mateaș a fost emis de un tribunal din Italia, fiindcă acolo a fost reclamat", a explicat ofițerul de presă al IGP.

Trafic de mașini, sechestrări de persoane?

Potrivit spuselor colonelului Ioan Ulică, comandantul IJP Arad, procedura, în astfel de cazuri, este ca prima să fie anunțată, în cel mai scurt timp posibil, ambasada țării din care provine prezumtivul infractor, reținut sau arestat pe teritoriu străin. Reprezentanții poliției arădene au evitat să comenteze cazul fostului halterofil Adrian Mateaș. Au declarat, în schimb, la unison, că arădeanul nu este urmărit de poliția locală pentru nici o infracțiune. Despre acuzația de "comerț cu bunuri furate", sub care a fost dat în urmărire internațională Mateaș, nu s-a dezvăluit, deocamdată, nimic. Surse din IPJ care vor să-și păstreze anonimatul susțin că Adrian Mateaș este acuzat, de fapt, atît de implicare în traficul cu mașini furate, cît și de sechestrare de persoane.

Lacrimi de mamă

Mama fostului halterofil a plîns în hohote cînd a stat de vorbă cu reporterii de la "Arădeanul". "Eu știam că este în Antalya. M-am șocat cînd am aflat de la nora mea, Diana, că a fost reținut. Băiatul meu a fost ridicat de poliție chiar la intrarea în Ungaria. Mergea spre Budapesta, de unde avea legătură directă cu Antalya. Nu înțeleg de ce se tot leagă de el, că e un băiat atît de bun, a primit o educație de excepție! Nu s-ar implica în afaceri necurate pentru nimic în lume, iar dacă l-ați cunoaște mai bine ați înțelege... Numai ce a trecut prin scandalul cu Sydney, iar acum are alte probleme. Nu știu nici eu prea multe, aștept vești de la Diana, care a mers la Budapesta să-l vadă", spune mama fostului halterofil. Din arest, Mateaș l-a sunat pe prietenul lui și fost coleg la lotul național Traian Cihărean, care se afla la Arad și urma aseară să pornească spre București.

LEGISLAȚIE

Extrădarea

Potrivit noii legi a extrădării (286/2001), statul român poate solicita acest lucru altui stat numai la propunerea motivată a procurorului competent în faza de urmărire penală. Ministerul Justiției, dacă socotește că extrădarea propusă este fondată, definitivează și semnează cererea de extrădare. Conform articolului 45, statul solicitant va informa autoritățile despre locul și data predării, precum și despre durata arestului executat. Locul predării este, de regulă, un punct de frontieră al statului român. Pentru ca extrădarea să fie aplicabilă, persoana reținută trebuie să fi săvîrșit una sau mai multe infracțiuni pe teritoriul statului solicitant ori împotriva intereselor acestuia, iar faptele să fie incriminate de legile ambelor țări.

REACȚII

"Familia lui, respectiv soția și tatăl, a fost la Ambasadă și a purtat o discuție cu viceconsulul. Adrian Mateaș nu a luat legătura cu noi, iar familia a fost pentru consultarea legislației ungare. Nu știm cum o să ne implicăm în caz, pentru că mandatul de arestare a fost emis de un tribunal italian"

Mirel Prodan,
atașat de presă al Ambasadei României la Budapesta

"Mateaș nu figurează în baza noastră de date. Noi ținem evidența persoanelor care au comis infracțiuni pe teritoriul altor state și s-ar putea afla în România. IPJ Arad trebuie să fie informat cu privire la caz, pentru a se forma o comisie de mediere ce va stabili unde va fi judecat"

col. George Badea,
șef Birou Interpol București

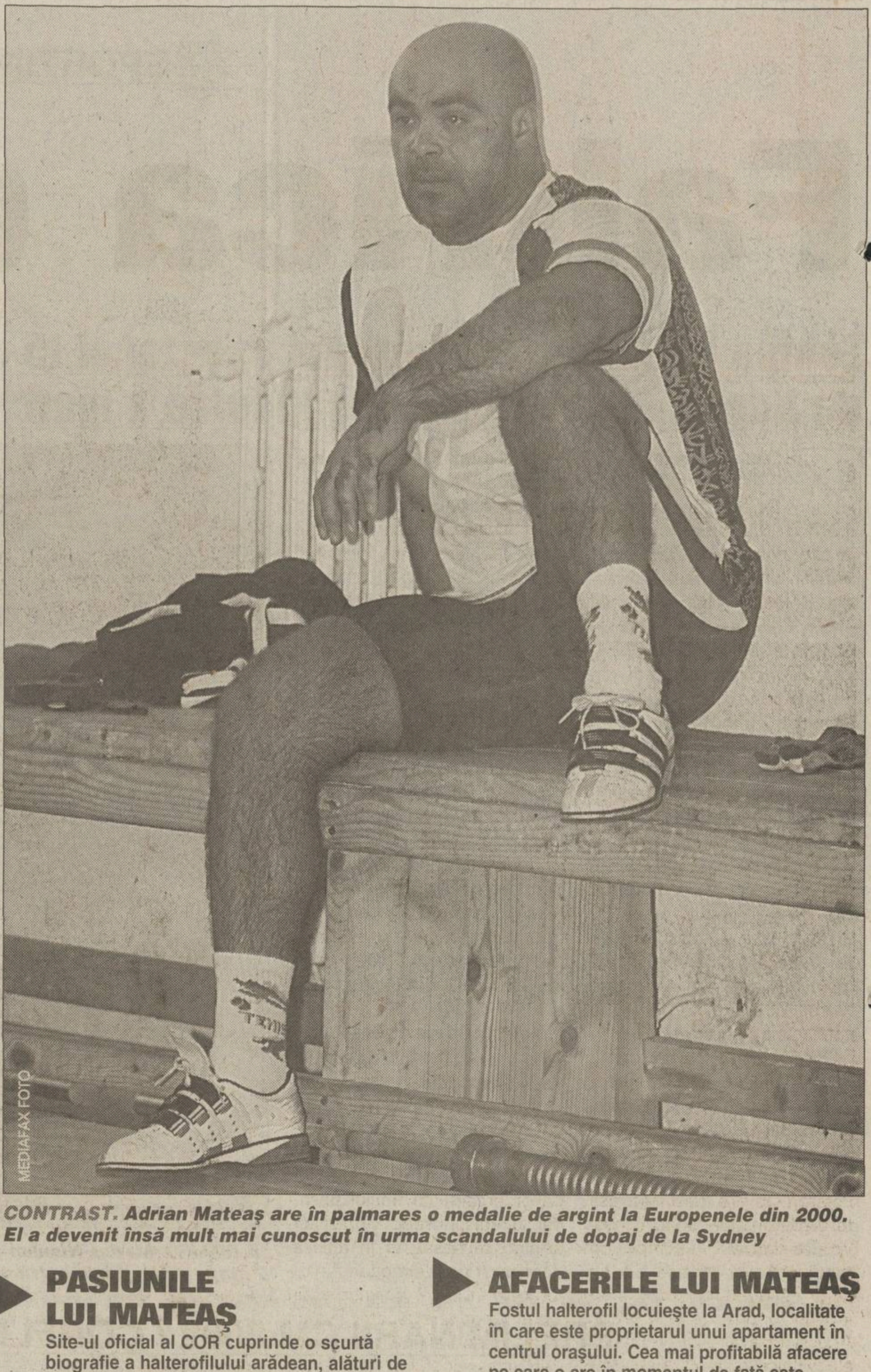

CONTRAST. *Adrian Mateaș are în palmares o medalie de argint la Europenele din 2000. El a devenit însă mult mai cunoscut în urma scandalului de dopaj de la Sydney*

Suspendat pentru dopaj

Adrian Mateaș *(foto, stînga)* a practicat halterele la CS Astra Arad, fiind component al lotului României la JO de la Sydney. El și colegul său de club, Traian Cihărean *(foto, dreapta)*, au fost suspendați chiar înaintea intrării în concursul olimpic de anul trecut, sub acuzația de dopaj cu nandrolon, ceea ce a provocat ulterior un scandal imens în țară și în străinătate. Federația Internațională și Comitetul Olimpic Român au luat această hotărîre pe baza rezultatelor pozitive comunicate de laboratorul doping din Sydney. Decizia a fost contestată imediat, iar evoluția scandalului s-a întins pe parcursul mai multor luni.

PASIUNILE LUI MATEAȘ

Site-ul oficial al COR cuprinde o scurtă biografie a halterofilului arădean, alături de fotografia acestuia. Potrivit COR, una dintre cele mai mari pasiuni ale lui Mateaș (33 de ani) sînt mașinile. Muzica și călătoriile reprezintă alte două puncte "sensibile" ale sportivului.

IMPLICAT ÎN SCANDALUL BRANC

Adrian Mateaș a fost implicat și în scandalul legat de fostul primar al Aradului, Dumitru Branc. La începutul anului 1997, halterofilul i-a împrumutat lui Branc circa 60.000 de mărci germane, bani pe care nu i-a mai primit înapoi. După declanșarea scandalului, plîngerile au început să curgă împotriva primarului de atunci. Ales pe listele PNȚCD, în 1996, Dumitru Branc a fost suspendat din funcție la 14 aprilie 1998 de prefectul Gheorghe Neamțiu. În cele din urmă, în luna mai 2001, Mateaș a reușit să-și recupereze paguba sub forma unui teren. El a fost mulțumit de afacere, deși la vremea respectivă nu era convins că terenul valora suma pe care i-o datora Branc.

AFACERILE LUI MATEAȘ

Fostul halterofil locuiește la Arad, localitate în care este proprietarul unui apartament în centrul orașului. Cea mai profitabilă afacere pe care o are în momentul de față este discoteca Viva. De fapt, locul în care toată lumea bună a Aradului se strînge seară de seară. Locul de distracție este al doilea cotat în oraș, după "Clubul Bizar", dar înaintea unei alte discoteci care se numește "Laser". Anul acesta, Mateaș a închis terasa Arbema, pe care o deține în incinta ștrandului din oraș, din cauză că aceasta nu mai era profitabilă. În vară a renunțat la construirea unui restaurant și a unei săli de fitness, după ce a ajuns la concluzia că nici una, nici alta nu pot deveni rentabile. *(Decebal Rădulescu)*

LUNA DE MIERE

Mateaș s-a căsătorit cu Diana la Băile Felix, în 15 septembrie 2001. Cei doi urmau să petreacă luna de miere în Antalya, Turcia. Aceasta trebuia să înceapă în 28 septembrie și să dureze 10 zile. Biletele de călătorie au fost achiziționate printr-o agenție de turism arădeană. În momentul arestării, Mateaș se afla pe teritoriul Ungariei pentru că urma să ia avionul din Budapesta, oraș care are legătură aeriană directă cu Antalya.

NBA

Noul număr 23

La prima sa întîlnire cu reprezentanții presei de la anunțul revenirii sale în teren, Michael Jordan **(foto)** a apărut îmbrăcat în echipamentul de jucător al formației Washington Wizards, pe care poartă tot numărul 23. El a declarat că nu îi este teamă că va dezamăgi și că nu intenționează să-i eclipseze pe mai tinerii baschetbaliști din liga profesionistă nord-americană. "Sînt sută la sută pregătit să joc și am de gînd să evoluez în toate cele 82 de meciuri ale sezonului regulat", a spus "Air". Fostul component al echipei Chicago Bulls, cu care a cîștigat șase titluri de campion, va disputa primul meci alături de "Vrăjitori" pe 30 octombrie, în deplasare, în compania celor de la New York Knicks.

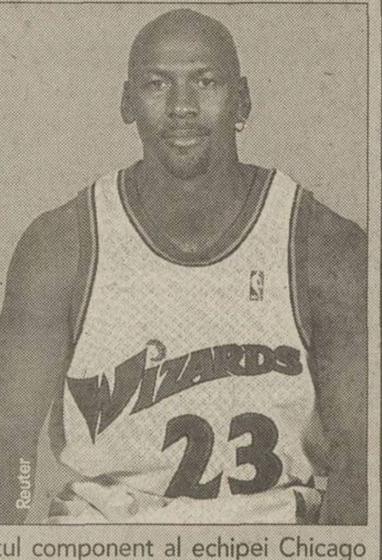

INFO

- **HOCHEI PE GHEAȚĂ / SC MIERCUREA CIUC** a cîștigat ieri Cupa României, disputată la patinoarul "Mihai Flamaropol", învingînd echipa Steaua București cu 2-1 (0-0, 1-0, 1-1). Golurile ciucanilor au fost marcate de Zoltan Nagy și Ervin Moldovan, în vreme ce de la "militari" a reușit să înscrie Cătălin Geru.
- **BASCHET / ALIN BÂCOV**, antrenor secund la ELBA Timișoara, a suferit o primă operație din seria celor care ar trebui să-l readucă în teren. Intervenția chirurgicală a avut loc la București și a constat în recoltarea unui segment de cartilagiu de la genunchiul piciorului stîng, care va fi implantat la piciorul drept. "A doua operație va avea loc peste două săptămîni", a declarat Bâcov, care va rămîne la București. Fostul conducător de joc, acum în vîrstă de 29 de ani, nu a mai intrat pe teren din play-off-ul sezonului 1999/2000, cînd s-a accidentat evoluînd pentru CSU Sibiu. **(Adrian Schindarli, Timișoara)**
- **OMNISPORT / MINISTRUL** de interne, Ioan Rus, l-a delegat pe comandantul IPJ Cluj, Nelu Pop, să-l reprezinte la aniversarea a 50 de ani de existență a clubului Voința. Ministrul Rus a fost invitat de conducerea clubului clujean la aniversare, dar n-a putut fi prezent. La ceremonia de ieri au mai participat primarul Clujului, Gheorghe Funar, și prefectul Vasile Soporan. În timp ce primul a alocat din bugetul Consiliului Local 40 de milioane de lei pentru masa festivă, prefectul a oferit diplome de excelență conducerii clubului Voința. **(Cosmin Aldea, Cluj)**
- **TENIS / FOSTA** jucătoare germană Steffi Graf l-a însoțit pe viitorul său soț, Andre Agassi, la cea de-a șasea gală anuală a fundației de binefacere a americanului. Apariția lui Graf, însărcinată în luna a șaptea, la un eveniment public este una dintre puținele din ultima vreme. Steffi, îmbrăcată într-o elegantă rochie de seară, părea foarte radioasă și a afișat tot timpul un surîs. Cei doi au decis să-și amîne nunta după nașterea fiului lor.
- **TENIS / ADRIAN VOINEA** (106 ATP) a pierdut în primul tur al challengerului de 75.000 de dolari de la Grenoble (Franța) în fața italianului Stefano Pescosolido: 4-6, 6-2, 5-7. La Buhara (Uzbekistan), unde premiile sînt de 25.000 de dolari, Artemon Apostu-Efremov (323 ATP) a fost și el eliminat în runda inaugurală, de pakistanezul Aisam Qureshi, favorit numărul 8: 2-6, 2-6.
- **TENIS / ADRIAN CRUCIAT** a fost învins săptămîna trecută în sferturile de finală ale turneului de 15.000 de dolari de la Canovellas, Spania. Timișoreanul a cedat cu 0-6, 1-6 în fața celui de-al doilea favorit, spaniolul Francisco Fogues. Zilele acestea, Cruciat participă la un turneu futures, tot în Spania, întrecere dotată cu premii în valoare de 10.000 de dolari. **(Adrian Schindarli, Timișoara)**
- **TENIS / REZULTATE, Moscova, 1 mil. $, turul 1:** Thomas Johansson (Sue, 5)-Davide Sanguinetti (Ita) 6-2, 6-3; Jerome Golmard (Fra)-Julien Boutter (Fra) 7-5, 6-3; Thomas Enqvist (Sue)-Andrea Gaudenzi (Ita) 6-7 (1), 7-6 (4), 6-1; Wayne Ferreira (AfS)-Franco Squillari (Arg) 6-4, 7-5; Evgheni Kafelnikov (Rus, 1)-Mihail Iujnîi (Rus) 6-3, 6-3; **Moscova, 1,185 mil. $, turul 1:** Elena Dementieva (Rus,8)-Elena Bovina (Rus) 6-3, 6-4; Alexandra Stevenson (SUA)-Anne Kremer (Lux) 6-2, 6-3; Sandra Kleinova (Ceh)-Angeles Montolio (Spa) 7-6 (6), 6-1; Jelena Dokic (Iug, 5)-Lina Krasnoruțkaia (Rus) 6-3, 5-7, 7-5; Iroda Tuliaganova (Uzb)-Tatiana Panova (Rus) 6-2, 6-2.

Acest număr a fost tipărit în 88.755 exemplare
Tirajul ProSport este certificat de BRAT
Analiza BRAT a fost realizată de Deloitte & Touche Romania SRL
BIROUL ROMÂN DE AUDIT AL TIRAJELOR

VOLEI

Inimă de vedetă

Cristina Pîrv (29 de ani), componentă a echipei braziliene MRV Sugar Minas, suferă de aritmie, afecțiune cardiacă de care știe de cînd avea 14 ani

***RARA AVIS.** Succesul nebun pe care-l are Cristina Pîrv în Brazilia este sporit și de faptul că este singura blondă într-o lume a brunetelor*

Oana Dușmănescu

Înainte de plecarea la Campionatul European care s-a încheiat duminică la Varna, Cristina Pîrv a fost trecută în evidența Laboratorului de Cardiologie din cadrul Institutului de Medicină Sportivă. Diagnosticul consemnat în fișa medicală a căpitanului echipei naționale a României a fost aritmie. Medicii de la IMS au trimis-o pe Pîrv la spitalul Fundeni pentru investigații mai amănunțite. "Știu de cînd eram copil că inima îmi bate neregulat și că am pulsul mai lent. Pe acest fond îmi apar extrasistole care, după cum mi-au explicat doctorii, îmi reglează disfuncțiile", spune Cristina. Ea susține că mulți sportivi au această afecțiune, adăugînd că aritmia nu îi influențează sub nici o formă activitatea. "În Italia am fost monitorizată cu aparatul Holter, timp de 24 de ore, și am fost lăsată să joc. Doar la IMS mi s-a spus să nu plec la Europene din cauza extrasistolelor. Cred că de data aceasta au fost mai evidente pentru că am fost mai stresată în ultima vreme. Închipuiți-vă că joc în campionatul brazilian, la profesioniste, unde nimeni nu ți-ar da voie să intri pe teren dacă nu ai avea analize perfecte. Poți scăpa un an, doi, dar nu zece ani la rînd".

Cristina Pîrv povestește că medicii de la Fundeni, după cîteva analize, au întrebat-o: "Pe tine, de fapt, de ce te-au trimis aici?" și au fost de acord că nu este nimic grav și poate face față Europenelor. Voleibalista va mai fi supusă, în Brazilia și Italia, unor investigații medicale, pentru că dorește să știe exact despre ce este vorba.

Străină în România

Cristina este dezamăgită de rezultatul obținut la Europene de formația României, respectiv locul 7. "Avem multe individualități, dar jucătoarele nu formează o echipă. Ne remarcăm pe la cluburi, dar nu facem treabă bună la «națională». Am crezut că vom cîștiga o medalie, pe parcurs am căzut psihic. Pe de altă parte, voleiul s-a modernizat la nivel mondial, iar noi, ca formație, am rămas puțin în urmă", spune jucătoarea.

Marea durere a Cristinei este că lumea din țară nu o cunoaște și nu o apreciază la fel de mult ca peste hotare. "Mă simt străină în România. De-abia se mai știe de mine. În Brazilia, unde joc de trei ani, nu pot ieși singură pe stradă. Oamenii se agață de mine, vor o șuviță din părul meu, agrafele mele. Mi-e foarte greu să trec peste faptul că românii mă ignoră în timp ce acolo sînt atît de populară", mărturisește voleibalista. Are din toate părțile oferte să lucreze în lumea televiziunii, în telenovele sau ca prezentatoare, și recunoaște că o atrage ideea. "Deocamdată însă voleiul este viața mea, el m-a propulsat și nu vreau să renunț la el". Cristina a primit propunerea de a poza pentru ediția braziliană a revistei Playboy, dar a refuzat elegant. "Este mentalitatea mea de a nu-mi arăta trupul pentru toată lumea. Prefer să mă expun profesional și sufletește".

CE ESTE ARITMIA?

Aritmia reprezintă o schimbare a ritmului regulat de bătaie a inimii. Aceasta pare să sară o bătaie, să bată neregulat ori să bată prea tare sau prea încet. Multe aritmii survin la persoane ce nu suferă de o boală cardiacă. La o serie de pacienți cu simptome severe, aritmiile în sine pot reprezenta un pericol. Ele necesită tratament pentru a regla ritmul cardiac. De exemplu, unii au ritm cardiac redus (bradicardie), ceea ce îi face să se simtă slăbiți. Fără tratament, inima se poate opri, iar pacienții pot muri.

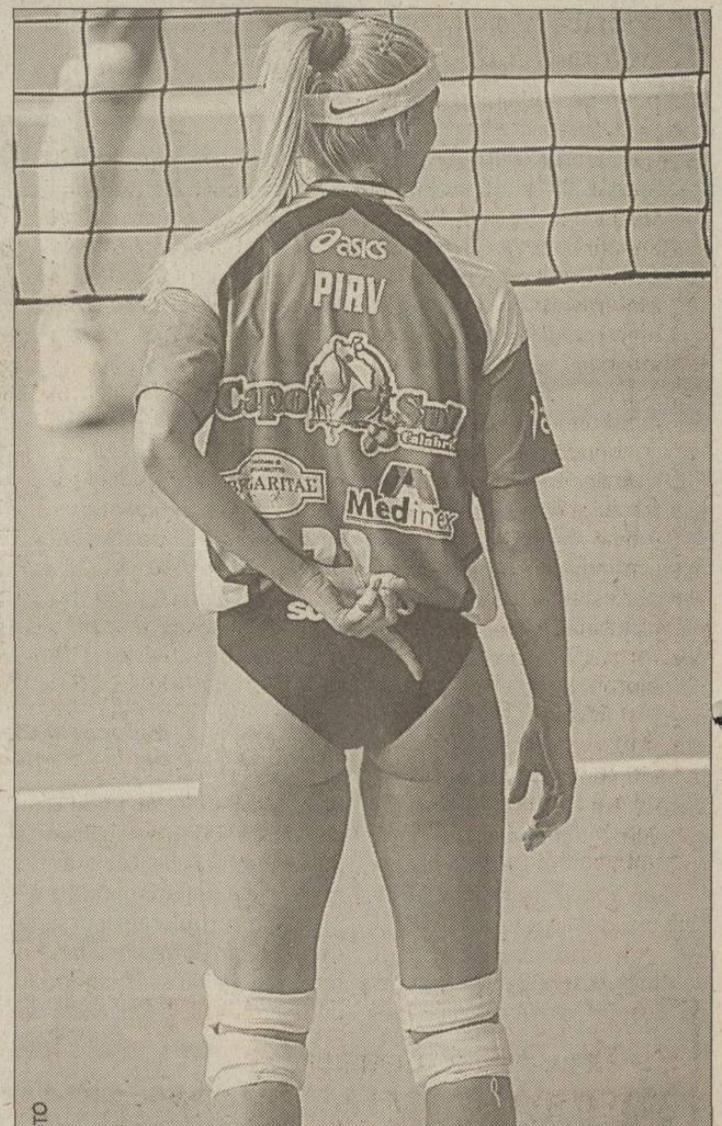

***STABILEȘTE JOCUL.** Voleibalistele obișnuiesc să arate coechiperelor schemele de joc exact așa cum o face Cristina în această fotografie*

> "Dacă aș candida pentru funcția de prefect într-un oraș din Brazilia, lumea m-ar vota necondiționat"
>
> Cristina Pîrv, căpitanul echipei naționale de volei a României

PASIONATĂ DE COPII

Din luna ianuarie, Cristina Pîrv joacă, o dată la două săptămîni, rolul unei "nașe" la o casă de copii orfani din Brazilia. Le duce cadouri și îi învață să joace volei. "Au atîta nevoie de atenție, de afecțiune și îi bucură prezența mea. Chiar și zilele acestea, cînd nu am fost acolo, am vorbit cu ei la telefon. Îmi plac la nebunie puștii, nu se dau duși din brațele mele. Mi-ar plăcea să fac vreo cinci, dar nu am habar cînd se va întîmpla lucrul acesta".

SAB 2001

Bucureşti 28 septembrie-7 octombrie

VOLKSWAGEN

De la V la W, înainte!

Noul Passat W8 inaugurează o configuraţie de motor revoluţionară, iar a patra generaţie Polo foloseşte un sistem de climatizare economic

ASORTAŢI. Noul Volkswagen Polo, lansat doar în urmă cu cîteva săptămîni, la Frankfurt, poate fi văzut şi la Bucureşti. Passatul W8 (foto stînga) va costa peste 40.000 de dolari şi va fi disponibil de la începutul anului viitor

Adrian Georgescu

Între configuraţiile de motor V şi W este o distanţă apreciabilă şi VW a făcut anul acesta pasul înainte. Noua configuraţie a motorului ultimului Passat este W8, care înlocuieşte tradiţionalele V4 turbo sau V6. De fapt, W8 e compus din două propulsoare V4 funcţionînd în tandem, poziţionate într-un unghi de 15 grade. Adăugînd avantajul gestionării electronice a mişcării valvelor, motorul are un randament excelent. Cu o cilindree de 4 litri, produce o putere de 275 cai, atingînd o viteză maximă de 250 kilometri pe oră. Plecarea de pe loc se poate face în trombă, noul Passat ajungînd la 100 kilometri pe oră în 6,2 secunde.

De asemenea, este unul dintre primele automobile cu motorul în opt cilindri care are tracţiune integrală. Sistemul 4MOTION are 4 diferenţiale electronice. Bineînţeles, nu puteau lipsi tracţiunea controlată şi programul electronic de stabilitate.

Modelul Highline include, printre altele, echipare din piele, ornamente din lemn sau aluminiu, volanul sport cu trei spiţe, schimbătorul de viteze şi maneta frînei de staţionare îmbrăcate în piele, geamurile din spate acţionate electric, scaun reglabil pe înălţime pentru şofer. Volkswagen Passat W8 va fi disponibil de la începutul anului viitor şi, conform primelor estimări, preţul său va depăşi 40.000 de dolari.

S-a "îngrăşat" la 26 de ani

Polo este un model care a împlinit 26 de ani de existenţă, timp în care s-au vîndut peste 7 milioane de bucăţi. Primul Polo a fost lansat în 1975, dispunînd de un motor de 40 cai-putere şi de un sistem ingenios de suspensii. A doua generaţie a apărut în 1981, iar cea de-a treia în 1994. Era vremea pentru al patrulea Polo.

Acesta a fost lansat de curînd la Frankfurt Motor Show şi poate fi admirat şi la SAB. Clientul poate alege între două variante de caroserii, cu 3 sau cu 5 uşi, şi, pentru moment, între cinci motorizări, două pe benzină şi trei pe motorină. Pentru a satisface şi nevoia de spaţiu a familiştilor, noul Polo e mai lung cu 154 milimetri şi mai lat cu 53 decît precedentul. Multe echipamente vor îmbunătăţi confortul şi siguranţa. În afara programului de stabilitate electronică ESP va exista asistarea hidraulică a frînei, care va micşora distanţa de oprire în cazuri extreme. Alte opţiuni vor include Climatic, un sistem semiautomatic de condiţionare a aerului ce foloseşte mai puţin combustibil decît cel clasic, şi scaune integrate pentru copii. Preţul estimativ al automobilului este de 11.300 de dolari.

LANSARE

Cuplu de forţe cu Hyundai WRC

Ieri a fost lansată la SAB maşina Hyundai Accent WRC pe care o va pilota Mihai Leu *(foto)*, secondat de Ciprian Solomon, în campionatul românesc de raliuri şi chiar în etape internaţionale. Cei doi au practicat şi sporturi mai dure, Mihai obţinînd titlul mondial la box profesionist în 1996, iar Ciprian fiind ani buni practicant de karate. Al doilea World Rally Car din România - după Seat-ul lui Aur - este acelaşi model cu maşinile pe care evoluează Alister McRae şi Kenneth Eriksson în Campionatul Mondial, fiind primul automobil de raliuri coreean prevăzut cu tracţiune integrală. Un alt pilot care a evoluat la bordul unui Accent WRC e cvadruplul campion mondial Juha Kankkunen.

MAZDA

Cînd ideile prind viaţă

Sistemul "family box" şi rezistenţa sporită a caroseriei îi protejează deplin pe ocupanţii unei Mazda 323

Adrian Georgescu

Mazda 323 **(foto)** este noua generaţie a unui model care a fost bine primit de public în deceniul trecut. Nu au avut loc modificări minore, constructorul anunţînd că 1000 de noi idei au fost materializate în construcţia maşinii. În ciuda trecerii anilor, Mazda are mai multă putere. ABS-ul dispune de repartizarea electronică a frînării la toate modelele, în oferta standard, iar 4 airbag-uri şi sistemul de protecţie al copiilor ISOFIX contribuie la diminuarea riscurilor în cazul unui accident.

Mazda 323F e o maşină "prietenoasă", şoferului netrebuindu-i mult timp să se obişnuiască cu ea. Scaunul şoferului şi volanul sînt reglabile pe înălţime. Spaţiul interior e bine chivernisit, chiar şi cei cu o înălţime de peste 1,80 simţindu-se în largul lor pe scaunele din spate.

Sistemul "family box", adică ranforsarea suplimentară a habitaclului, creşte rigiditatea maşinii, iar rezistenţa caroseriei a crescut cu 23 la sută. Există noi versiuni de motorizare. Astfel, propulsorul de 1,5i 16V de 88 CP a fost înlocuit cu unul de 1,6 litri şi 100 CP. Cei care preferă o maşină sportivă au la dispoziţie un motor de 2 litri cu o putere de 130 de cai, care înlocuieşte versiunea de 1,8 litri. În fine, motorul diesel de doi litri este acum capabil să livreze 100 CP şi o curbă de cuplu substanţial îmbunătăţită.

TABEL DE PREŢURI

Motorizare	323 sedan	323F
1,3i	10.940	10.970
1,6i TE	13.550	14.490
2,0 DITD Edition	12.720	12.750
VGT Comfort	12.710*	12.640*

Preţurile sînt exprimate în euro şi nu includ taxele vamale (30%) şi TVA (19%). Cele însemnate cu asterisc sînt o ofertă specială în perioada 1.09.2001-31.10.2001

FORMULA 1

Se însoară Villeneuve?

Conform zvonurilor din culisele Marelui Premiu al Statelor Unite, Jacques Villeneuve i-a cerut mîna prietenei sale, Ellie Green *(foto)*, imitîndu-l pe Montoya, care se va însura cu iubita sa, Connie Freydel. Pilotul canadian şi balerina în vîrstă de 19 ani din New York sînt împreună de numai 3 luni. Cei doi s-au cunoscut în luna iulie, cînd Jacques i-a făcut o vizită surorii lui, care locuieşte în New York. Pentru campionul mondial din 1997, această idilă îi urmează celei cu actriţa şi cîntăreaţa Dannii Minogue. Diva australiană s-a mutat în casa pilotului din Monaco la numai 2 luni după ce s-au cunoscut la Marele Premiu al Spaniei din 1999. Din păcate pentru ei, exagerata pasiune pentru jocuri pe calculator a lui Jacques a făcut ca Dannii să-l părăsească în luna februarie a acestui an.

MONTOYA LA PUTERE

Cotidianul german Express îl vede pe Juan Pablo Montoya drept principalul contracandidat la titlu al lui Michael Schumacher în 2002. Fostul pilot Marc Surer consideră că "în lipsa lui Hakkinen, Montoya îi va face zile fripte lui Schumi". După o primă jumătate de sezon în care Ralf Schumacher a adunat net mai multe puncte decît columbianul, în următoarele curse ultimul a fost mai rapid decît colegul său german. În plus, Montoya a reuşit să-l depăşească pe Michael de două ori pe pistă într-un stil remarcabil.

FORMULA N-A PRINS ÎN STATE

Cursa de F1 de la Indianapolis nu a fost foarte urmărită în Statele Unite, deşi 175.000 de oameni s-au aflat în tribune. Institutul Nielsen Media Research a dat evenimentului un rating de 1,1 cu 2. Aceasta înseamnă că 1,1 % din posesorii de televizoare din State au urmărit cursa. Cum aceştia sînt în număr de 102,2 milioane în America, înseamnă că au fost 1,1 milioane de privitori, ceea ce reprezintă 2 la sută din audienţa la acea oră. Nu sînt cifre dramatice, considerînd că întrecerile din CART şi IRL înregistrează cam tot atîţia privitori. Cursa de NASCAR din Kansas, care s-a disputat în aceeaşi după-amiază cu cea de Formula 1, a înregistrat însă un rating de 4 cu 8!

ŞI-AU VĂZUT CĂLUŢUL LEGAT LA GARD

Unele ziare braziliene i-au ironizat pe cei de la Ferrari, după ce motorul lui Barrichello a murit în penultimul tur la Indianapolis. "Cu două titluri mondiale în buzunar, cei 12 cilindri din Maranello se pot rupe", a scris "O Estado de Sao Paulo", care a făcut haz şi de declaraţia lui Schumi: "Mai bine îmi cădea mie motorul, nu lui Rubens". Jurnaliştii din "Ţara Cafelei" au dreptate, cu o singură excepţie: propulsorul Ferrari are 10 cilindri.

Inovaţia Bosch continuă:
Bujia Super Plus

Înalta tehnologie **BOSCH** îţi face maşina mai puternică şi mai fiabilă. Cu noile bujii **BOSCH *SUPER plus*** demarezi mai sigur, accelerezi mai bine şi eşti scutit de probleme pe vreme rea.

Avantajele bujiilor BOSCH *SUPER plus* sunt:
• rezistenţă la uzură, datorită electrodului de Yttrium;
• siguranţă la pornire prin tehnologia "surface-air-gap spark", indiferent de condiţiile de lucru;
• durată de viaţă mai lungă decât cea a bujiilor obişnuite.

În plus, programul compact BOSCH te ajută să găseşti imediat bujia *SUPER plus* potrivită maşinii tale: doar 20 de tipuri constructive acoperă mai mult de 90% din mărcile de automobile. Codul tehnic al bujiilor este scurt şi uşor de reţinut. Practic, lista tuturor variantelor de BOSCH *SUPER plus* ocupă o singură pagină de catalog!

Vizitează standul Bosch din Pavilionul H 106, Salonul Auto Bucureşti.

BOSCH
Idealul maşinilor

Federaţia spune că a insistat pentru o oră mai rezonabilă, 20:30, dar FIFA, la presiunea italienilor, a fost cea care a decis. Şi a făcut-o apropiindu-se la doar un sfert de oră de varianta solicitată de "macaronari"

De IOAN VIOREL

FOTBAL LA MIEZUL NOPŢII

"Sper ca oamenii să vină la stadion, debutul meu oficial pe teren propriu să trezească emoţii şi interes. Mi-ar plăcea să văd tribunele pline", spunea selecţionerul Gică Hagi luni, la conferinţa de presă prilejuită de reunirea lotului "tricolor" pentru meciul cu Georgia.

Cel mai mare duşman al dorinţei lui Hagi va fi însă sîmbătă ora tîrzie la care se va disputa partida, 21:45. Cum întîlnirea va lua sfîrşit spre ora 23:45, adică doar cu un sfert de oră înainte de miezul nopţii, va fi imposibil ca arena din Ghencea să se umple. Imposibilitatea de a mai găsi un mijloc de transport care să-i ducă spre case îi va determina probabil pe foarte mulţi suporteri ai echipei naţionale să prefere liniştea şi confortul televizorului în locul unei vizionări din tribună a meciului, urmată de o revenire pe jos acasă sau, pentru cei mai cu dare de mînă, cu un taxi.

"Noi voiam să jucăm la 20:30"

Chestionat pe tema orei tîrzii la care a fost programată partida, secretarul general adjunct al FRF, Cristian Bivolaru, a explicat: "Noi am trimis din timp o adresă la FIFA, în care am solicitat ca ora de disputare a jocului să fie 20:30. În acelaşi timp, italienii au solicitat forului mondial ca meciul lor cu Ungaria să se dispute la ora 21:00 locală (n.r. - 22:00 la noi). FIFA a decis însă ca ambele meciuri să se joace în acelaşi timp, aşa s-a ajuns la această oră. Practic, faţă de ce a cerut fiecare federaţie, pe noi ne-au împins o oră şi un sfert mai tîrziu, în timp ce pe italieni i-au dat cu doar un sfert de oră înapoi. RAI, adică televiziunea de stat italiană, a făcut

Cum România mai are şanse teoretice de a depăşi Italia şi a ocupa astfel primul loc în grupa a 8-a, regulamentul obligă ca şi meciul nostru, şi cel al Italiei cu Ungaria să se dispute la aceeaşi oră

presiuni mari ca partida să nu fie programată mai devreme de această oră, pentru că atunci au ei vîrful de audienţă, imediat după jurnalul lor de ştiri. Pe de altă parte, firma de publicitate căreia i-am vîndut noi drepturile de televiziune, CWL Telesport, ne-a transmis că dacă nu jucăm la această oră nu ne plăteşte nimic. Aşa că a trebuit să ne supunem, ce să facem? Sincer, noi ne aşteptam să pună interesul italienilor înaintea interesului nostru. Ce, credeţi că slovenilor le convine că joacă la patru după-amiază? Dar în grupa lor a primat interesul ruşilor, al căror meci începe la 18:00, ora Moscovei. Sper însă ca Primăria să ne ajute şi să prelungească ora de circulaţie a mijloacelor de transport, astfel ca oamenii să ajungă mai repede la locuinţele lor. Cu toate că, zic eu, fiind sîmbătă seara, cine venea la 20:30 vine şi la 21:45. Poate pierdem 10 la sută dintre spectatori, mai mult nu cred. Şi oricum vreo 10.000 de oameni se strîng numai din cartier, din Ghencea, din Drumul Taberei. Pentru aceştia nu constituie o problemă să meargă şi pe jos pînă acasă".

La rîndul său, UEFA a decis ca şi meciul formaţiilor de tineret - care se va disputa vineri, pe stadionul Cotroceni - să se joace la aceeaşi oră ca partida echipelor mari.

MEDIAFAX FOTO / Cristi Preda

DEZAMĂGIRE. Mii de suporteri ai echipei naţionale vor absenta probabil sîmbătă seară din tribunele stadionului Steaua, neavînd cu ce se întoarce acasă în miez de noapte, atunci cînd se va fi încheiat meciul cu Georgia

Noi jucăm cel mai tîrziu

Dintre cele 19 meciuri care se vor desfăşura sîmbătă în preliminariile CM 2002, ora de începere a celui de la Bucureşti este cea mai înaintată din punctul de vedere al orei locale. Pe primele locuri într-un astfel de clasament se situează următoarele partide:

1. România	-	Georgia	21:45
2. Moldova	-	Turcia	21:15
3. Italia	-	Ungaria	20:45
4. Cehia	-	Bulgaria	20:15
5. Danemarca	-	Islanda	20:15

PRIMĂRIA NU SE BAGĂ

În privinţa prelungirii, sîmbătă seară, a orei de circulaţie a mijloacelor de transport, şeful serviciului transporturi din cadrul Primăriei Bucureşti, Marian Dumitraşcu, a precizat: "Noi recurgem la asemenea măsuri doar în cazul ocaziilor speciale, gen sărbătorile de Paşte sau de Crăciun. Pentru un meci de fotbal trebuie ca solicitantul, în speţă FRF, să se adreseze direct unei regii de transport, respectiv celei aflate în sectorul în care se dispută partida". FRF n-a făcut însă o asemenea diligenţă şi e de presupus că nici n-ar fi avut succes.

VREME BUNĂ

Conform previziunilor Institutului Naţional de Meteorologie, sîmbătă, la ora disputării meciului dintre selecţionatele României şi Georgiei, vremea în Bucureşti va fi stabilă şi frumoasă. Vîntul va sufla slab pînă la moderat, cu unele intensificări spre miezul nopţii. Meteorologii ne asigură că nu va ploua.

Cît costă taxiul

Luînd în calcul cele mai mici tarife (5.000 de lei preţul de pornire şi 4.000 de lei kilometrul), o cursă cu taxiul din Ghencea pînă în diferite cartiere ale Capitalei ar duce la următoarele costuri aproximative:

Militari: 20.000 - 25.000 lei	Tei: 65.000 - 75.000 lei
Berceni: 45.000 - 55.000 lei	Giuleşti: 30.000 - 40.000 lei
Titan: 60.000 - 70.000 lei	Bucureştii Noi: 50.000 - 60.000 lei
Pantelimon: 75.000 - 85.000 lei	Centru: 35.000 - 45.000 lei
Colentina: 80.000 - 90.000 lei	

Cît costă biletele la România-Georgia

Tribuna "0"	200.000 lei	Tribuna a II-a	60.000 lei
Tribuna I	100.000 lei	Peluze	30.000 lei

De ce şchioapătă Adi Ilie?

Medicul Pompiliu Popescu *(foto)* a prezentat ieri buletinul medical al lotului. Singurul accidentat este Filipescu, la care de altfel Hagi a şi renunţat. Pompi a precizat că "Filipescu are o leziune la adductorii mari de la piciorul drept. Va veni să-l văd şi să stabilim pe ce durată se va întinde indisponibilitatea lui". Doctorul îi mai are în îngrijire pe Ghioane şi Tararache, "care au viroză", şi pe Gică Popescu, lovit la gleznă în timpul meciului Verona - Lecce. Pompiliu Popescu a precizat că Adrian Ilie nu are nici o problemă de sănătate, deşi fotbalistul a şchiopătat la alergare. Întrebat despre acest lucru, "Cobra" n-a dorit să dezvolte subiectul: "Nu vreau să discut despre asta". *(Emanuel Terzian)*

ŞIPCA PENTRU SEEDORF

Adrian Ilie a declarat ieri că se află la echipa naţională doar fiindcă meciul Valenciei cu Celta Vigo se dispută joi, şi nu miercuri precum restul etapei din Spania. "Dacă jucam miercuri, rămîneam la Valencia şi abia apoi veneam la lot", a spus "Cobra", care a comentat şi faptul că nu prea apare printre titularii echipei de club: "Dacă făceam eu echipa, sigur jucam de fiecare dată. Acum, serios vorbind, antrenorul a mers cu aceeaşi echipă de la mijloc în jos, dar atacanţii i-a schimbat mereu, deci nu pot să spun că are ceva cu mine". Abordat şi pe tema faptului că Inter s-a cazat la hotelul său din Poiana Braşov, Adi a spus că-i pare rău că n-a avut o scîndură pentru durerile de spate ale lui Seedorf: "Ruia e hotel de 4 stele. A 5-a era şipca!".

SOARTA LUI GHIOANE SE DECIDE JOI

Hagi s-a înţeles cu Ion Moldovan, antrenorul de la "tineret", ca Ghioane să se pregătească la echipa mare pînă joi şi atunci să aibă o nouă discuţie. "Dacă el are neapărată nevoie de Ghioane, am să i-l dau fiindcă tineretul joacă un meci mai important ca al nostru, de el depinde calificarea". Hagi a lăsat să se înţeleagă că mijlocaşul lui Dinamo Kiev ar putea fi titular contra Georgiei dacă rămîne în lotul mare.

Mutu voia penalty de la Gică Popescu

În ultima etapă din campionatul italian, Adi Mutu şi Gică Popescu *(foto)* au fost adversari pe terenul primului, meciul Verona - Lecce încheindu-se cu victoria gazdelor, 2-1. Iată cum au povestit cei doi întîlnirea lor pe gazon. Mutu: "Eu am jucat pe stînga, el mai mult în centru. Nici dacă eram adversari direcţi nu ne-am fi lovit. La un moment dat un fundaş de-al nostru a intrat mai tare la el, de acolo i se trage şi contuzia la gleznă. I-am zis lui Gică s-o lase mai uşor că avem treabă cu Georgia". Gică Popescu: "Verona a meritat mai mult victoria decît noi. Mutu a încercat să mă dribleze o dată, eram în careu, l-am văzut că abia aşteaptă alunecarea mea ca să cadă şi să obţină penalty, dar n-a ieşit decît un corner". *(Emanuel Terzian)*

DORINEL A FOST ÎNVOIT

Lotul naţional a efectuat ieri dimineaţă un antrenament preponderent fizic, la care au participat 18 jucători. Singurii absenţi au fost Dorinel Munteanu şi Marius Niculae, care au venit în ţară ieri după-amiază. Hagi a declarat că, deşi Dorinel a jucat sîmbătă, l-a învoit pînă ieri fiindcă "a avut nişte probleme, o să vă spună el motivele pentru care a întîrziat. Eu pot să vă anunţ că sînt unele întemeiate, nu e Dorinel omul care să tragă chiulul". Contactat de ProSport imediat după sosirea în ţară, "neamţul" a refuzat să detalieze subiectul, afirmînd numai că a avut unele probleme de familie, neinteresante pentru opinia publică. În ce-l priveşte pe Niculae, selecţionerul nu s-a arătat surprins că el a înscris iar pentru Sporting: "Dă goluri cam tot timpul, aşa că nu mă mai mir". *(Emanuel Terzian)*

"Debutantul" Şoavă

Întîmpinat cu urarea "bine ai revenit la lot", Florin Şoavă *(foto)* a replicat "de ce nu bine am venit?", el uitînd că a adunat două selecţii în mandatul lui Bölöni, la turneul amical din Cipru. Venit cu o contractură puternică şi o mică ruptură fibrilară după ce a jucat 5 meciuri în 15 zile, rapidistul a intrat pe mîna doctorului Pompiliu Popescu, care i-a băgat un ac în ureche. "Dacă tot am o fetiţă, m-am gîndit să-mi pun cercel", a glumit Şoavă, care a fost repartizat de Hagi în cameră cu Gică Popescu. *(Emanuel Terzian)*

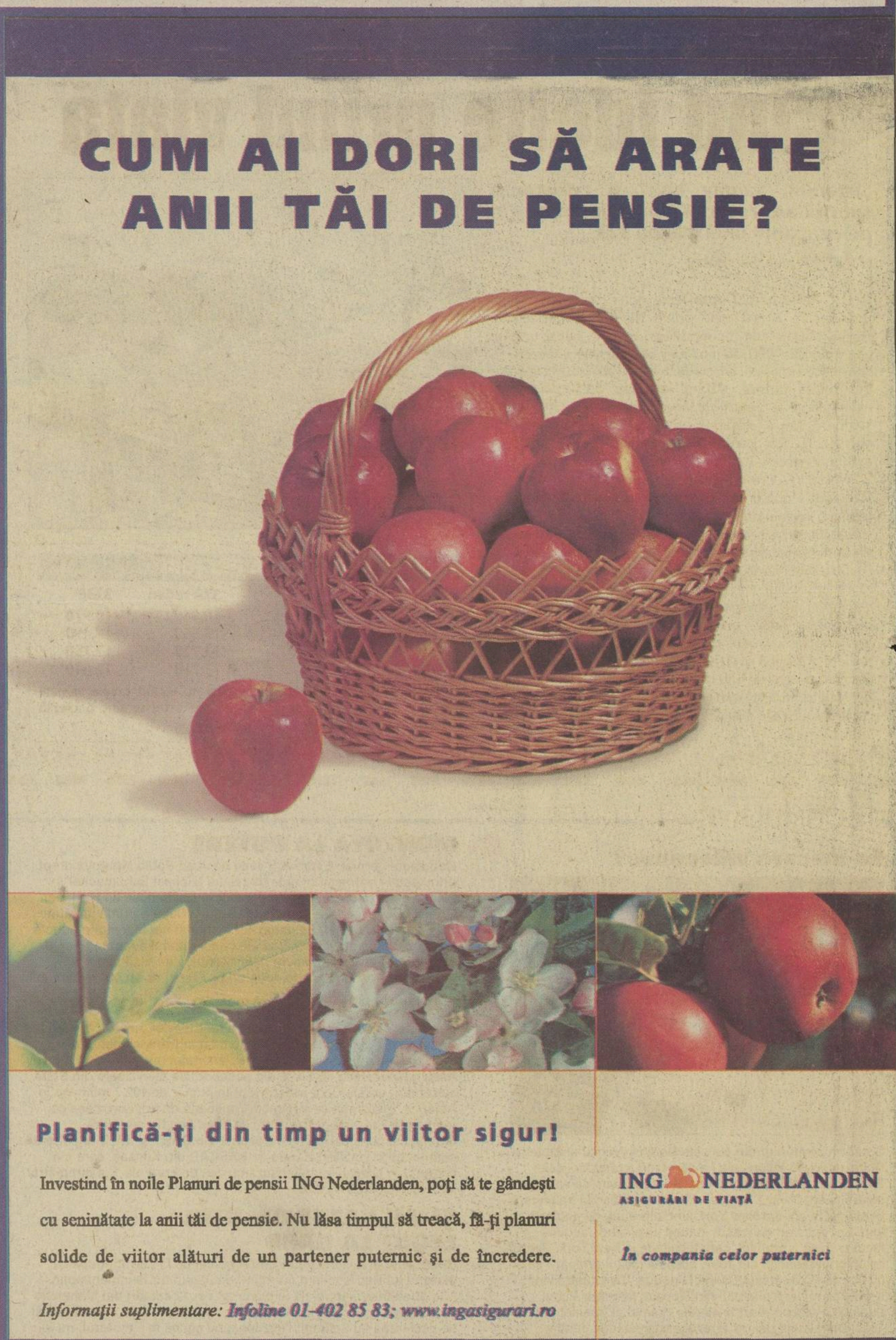

BIBLIOTECA „ASTRA" SIBIU

Biblioteca „ASTRA"
– SIBIU –

PRO SPORT
EDIȚIE DE TRANSILVANIA
Director OVIDIU IOANIȚOAIA
Anul V • Numărul 1290 • Joi 4 octombrie 2001 • 12 pagini • Preț 6000 Lei • Internet: http://www.prosport.ro

S-A ÎNGROPAT DOSARUL LUI ALBU!

După ce, acum 14 luni, a trecut pe roșu la barieră, a izbit un tren și și-a omorît socrul, trezorierul FRF, Marian Albu, a fost declarat nevinovat de către Parchetul Brașov, care a clasat cazul

Procurorul brașovean Valentin Toroiman susține că Albu a suferit un atac cerebral și că din această cauză a pierdut controlul mașinii. "Este nevinovat și l-am scos de sub urmărire penală", a declarat Toroiman pentru ProSport. Această concluzie vine în contradicție cu declarațiile luate la locul accidentului și cu primele constatări medicale. Martorii au susținut că mașina lui Albu a oprit inițial în spatele celorlalte două vehicule aflate la barieră și abia apoi a accelerat, pentru că șoferul n-a mai vrut să aștepte trenul! Mai multe despre acest caz în pagina 3.

Așa arăta mașina lui Albu imediat după accident

MEDIAFAX FOTO

ÎNTREBĂRI FĂRĂ RĂSPUNS. *Cînd a suferit Albu comoția? Poate un om care suferă un atac cerebral să facă numeroase manevre cu mașina? De ce au durat cercetările mai bine de un an? De ce Albu a continuat să conducă mașina în această perioadă? Aceste semne de întrebare sînt tot atîtea palme pe obrazul autorităților din România*

CONCRET

DE OVIDIU IOANIȚOAIA

Așteptatul la cotitură

De regulă, de cîte ori au izbucnit neînțelegeri între antrenori și jucători, am luat partea celor dintîi, considerînd că nu-i normal să punem semnul egalității între profesori și elevi. De data asta însă, zăbovind asupra conflictului apărut la Bacău, sînt tentat să-i dau dreptate lui Răzvan Lucescu, nu lui Mircea Rednic, cu precizarea că, afirmînd asta, uit că primul e fiul unuia față de care, se știe de ce, Rednic are imense datorii morale. Ca atare, convins că recunoștința înseamnă o floare rară, mă voi referi doar la raporturile dintre cei doi, pentru a nota, nu fără regrete, că antrenorul mi se pare mai vinovat. Deoarece, lipsit de tact, n-a ținut cont de vîrsta și de personalitatea lui Răzvan, pe care l-a șicanat în ultimul timp, așteptîndu-l chiar, cum se spune, la cotitură. Veche și întărită în momentul în care Lucescu s-a dezis de George Copos care umbla să-l înlocuiască pe Rednic cu Hizo în Giulești, o relație amicală s-a frînt după ce tînărul tehnician, necăjit de eșecul suferit de FCM la Brașov din penalty și în minutele de prelungiri, a insinuat că Lucescu junior nu și-ar fi apărat corect șansele. Simțindu-se profund jignit, ca unul în stare să piardă un meci, dar nu și să-l vîndă, Răzvan a vrut să se retragă imediat, dar a rămas tocmai la insistențele lui Rednic. Cînd a descoperit însă că nu va fi titular în partida cu Rapid, în care dorea din adîncul sufletului să evolueze, el a interpretat atitudinea lui Rednic drept o altă ofensă greu de suportat, dar și drept o ipocrizie, hotărînd să se despartă de Bacău.

Fiind obișnuit să nu-și încalce cuvîntul, probabil însă că Răzvan se va întoarce la echipa moldovenească. Dar, ca și pînă acum, nu de el va depinde dacă va fi sau nu pace acolo, ci de Rednic, obligat să înțeleagă că, așa cum fiecare om e alt om, și fiecare fotbalist e alt fotbalist. A-i băga pe toți în aceeași oală constituie un risc, dar și o eroare.

OLTCHIM S.A.
Divizia Materiale de Constructii
OLTPAN - panouri termoizolante pentru pereti si acoperis, compuse din doua placi de tabla nervurata intre care este injectata o izolatie de spuma poliuretanica rigida .

POSIBILITATEA VOPSIRII SUPORTILOR DIN TABLA IN CAMP ELECTROSTATIC
CEL MAI SCAZUT COEFICIENT DE TRANSFER TERMIC
GREUTATE PROPRIE REDUSA
50 % ECONOMIE LA ENERGIA NECESARA INCALZIRII AMBIENTALE
S.C. OLTCHIM S.A.-Divizia Materiale de Constructii
Str. Uzinei Nr. 1, 1000 Rm. Vâlcea
Tel: 050-735472; 731517 Fax: 050-731518
E-mail: ramplast@oltchim.onix.ro
Noi oferim garantie de secole !
OLTPAN
Panouri termoizolante tip sandwich

8 (01) 30.70.800
Telefonul automat este disponibil 24 de ore din 24, fără taxe suplimentare
DIVIZIA FANTASTICA 2001 2002
PETROM
Esenta miscarii
Azi, între orele 10:00 și 16:00, se pot face schimbări pentru etapa a 9-a la telefoanele:
311.02.14 și 312.17.40
Modifică-ți echipa folosind și adresele noastre de Internet:
www.prosport.ro și
ww.diviziafantastica.ro

Rapid a pierdut apelul la UEFA

Theodor Jumătate

Ieri după-amiază, după 3 ore de dezbateri, Comisia de Apel a UEFA a luat o hotărîre definitivă în "dosarul Rapid", menținînd victoria la masa verde pronunțată în favoarea lui Paris Saint-Germain de către Comisia de Disciplină a forului european pe 27 septembrie. Într-un comunicat oficial, UEFA precizează că "după ce au fost analizate toate documentele dosarului și au fost audiate părțile implicate, Comisia de Apel a decis să respingă apelul. S-a confirmat că Rapid, clubul gazdă, a fost vinovat pentru nerespectarea regulamentului UEFA în ceea ce privește luminarea stadionului". Meciul Rapid - PSG s-a întrerupt din cauza stingerii nocturnei, în minutul 114, la scorul 1-0 pentru francezi. Amănunte în pagina 2.

Doi pe un bilet

Ioan Viorel

În scopul atragerii cît mai multor suporteri pe stadion sîmbătă seară, FRF a luat decizia ca la tribuna a II-a și la peluze să se permită accesul a două persoane pe un singur bilet. Prețul tichetelor de intrare pe arena din Ghencea este 200.000 de lei la tribuna 0, 100.000 de lei la tribuna I, 60.000 de lei la tribuna a II-a și 30.000 de lei la peluze. De asemenea, s-a hotărît ca la meciul echipelor de tineret, programat vineri seară pe stadionul Cotroceni, tot de la ora 21:45, accesul pensionarilor, elevilor și studenților să fie gratuit.

Continuă curățenia la "U" Cluj

Radu Bichiș

Președintele Comitetului Director al Universității Cluj, Viorel Timoce, a anunțat ieri că jucătorii Marius Popescu și Francisc Dican au fost trimiși la echipa a doua, care activează în Divizia D, pentru lipsa de randament și pentru că "s-au dat accidentați" înaintea meciului cu Extensiv. În urmă cu o săptămînă, Comitetul Director al "șepcilor roșii" renunțase și la serviciile lui Trușcă și Olariu. Reacțiile lui Dican și Marius Popescu în pagina 8.

dialog
KOPIERNICUS
30 de minute gratuite timp de 3 luni pentru noii abonați Dialog din perioada 15 septembrie - 15 noiembrie 2001 *
Alba Iulia
Baia Mare
Cluj Napoca
Târgu Mureș
Sibiu
30 min. >3 luni
* pentru Dialog Inedit și Practic, minutele gratuite sunt în rețea, iar pentru Dialog 60-Dialog 1000 minutele gratuite pot fi utilizate în orice rețea

OMV energyeXtra
În plus, e extra energie!
Mulțumit deplin.
OMV

RAPID

Dupont l-a costat pe George Copos 25.000 de dolari

Principalul acționar rapidist i-a plătit un onorariu enorm avocatului belgian care a impus legile "Bosman" și "Hagi", ca să pledeze într-o singură ședință pentru cauza Rapidului

Radu Oprişan
Cristi Zagaradniuc

Ieri după-amiază, la ora 16:20, George Copos a revenit din Elveţia cu o cursă a companiei Lufthansa. Principalul acţionar al formaţiei din Giuleşti plecase luni la Nyon pentru a susţine apelul introdus de clubul giuleştean împotriva hotărîrii UEFA, prin care partida cu PSG fusese pierdută cu 0-3 la masa verde. Omul de afaceri a fost însoţit de Mircea Moldovan, avocatul grupului Ana, iar la sediul conducerii fotbalului european a beneficiat de asistenţa celebrului avocat belgian Jean-Louis Dupont. Pentru a-l putea angaja pe cel datorită căruia au fost impuse legile "Bosman" şi "Hagi", clubul bucureştean a trebuit să plătească 25.000 de dolari.

După ce a aterizat pe aeroportul Otopeni, Copos a plecat acasă, fiind epuizat după cele trei zile petrecute în Elveţia. Chiar dacă avea rezervate bilete la cunoscuta companie Swissair, patronul giuleştenilor a avut ghinionul să fie printre cei direct afectaţi de falimentul elveţienilor. "Cred că ne vom întoarce cu o motocicletă", glumea amar Copos după terminarea şedinţei UEFA de marţi, seara. Din cauză că a avut dificultăţi legate de revenirea în ţară, preşedintele rapidist a ratat judecarea apelului ieri dimineaţă, la ora la care se dădea sentinţa aflîndu-se în aeroport. De altfel, Copos nu a fost surprins de decizia forului de la Nyon, pe care o intuia încă de marţi seara. "Măcar este important că am reuşit să îi facem să ia în considerare argumentele noastre logice, ce demonstrează clar că a fost un caz de forţă majoră. Am prezentat istoricul penei de curent şi i-am făcut să dezbată 5 ore, amînînd o decizie pe care cred că o aveau la intrarea în sală", a povestit acţionarul rapidist. Atît el, cît şi preşedintele PSG-ului, Laurent Perpere, au fost audiaţi de către juriul format din trei membri, dar la discuţii au mai asistat şi alte persoane din stafful UEFA. "Sperau să venim cu argumente puerile, dar au fost solide şi i-au făcut să amîne deznodămîntul pentru ieri", a comentat Copos întîrzierea cu o zi a luării deciziei.

Şedinţa în care s-a luat hotărîrea finală s-a ţinut cu uşile închise, fără ca părţile să mai fie admise în sală. "Am făcut acest lucru nu numai pentru Rapid, dar şi pentru întreg fotbalul românesc, să nu ne mai trateze ca pe nişte învinşi", a mai spus omul de afaceri. UEFA a respins apelul Rapidului considerînd că gruparea giuleşteană este responsabilă atît de imposibilitatea continuării meciului, cît şi de inexistenţa surselor de iluminare de avarie, care să permită o evacuare în siguranţă a spectatorilor. De asemenea, forul european a emis o notă prin care reiterează obligativitatea existenţei unei surse de alimentare de rezervă, în caz contrar partidele urmînd a fi programate la lumina zilei.

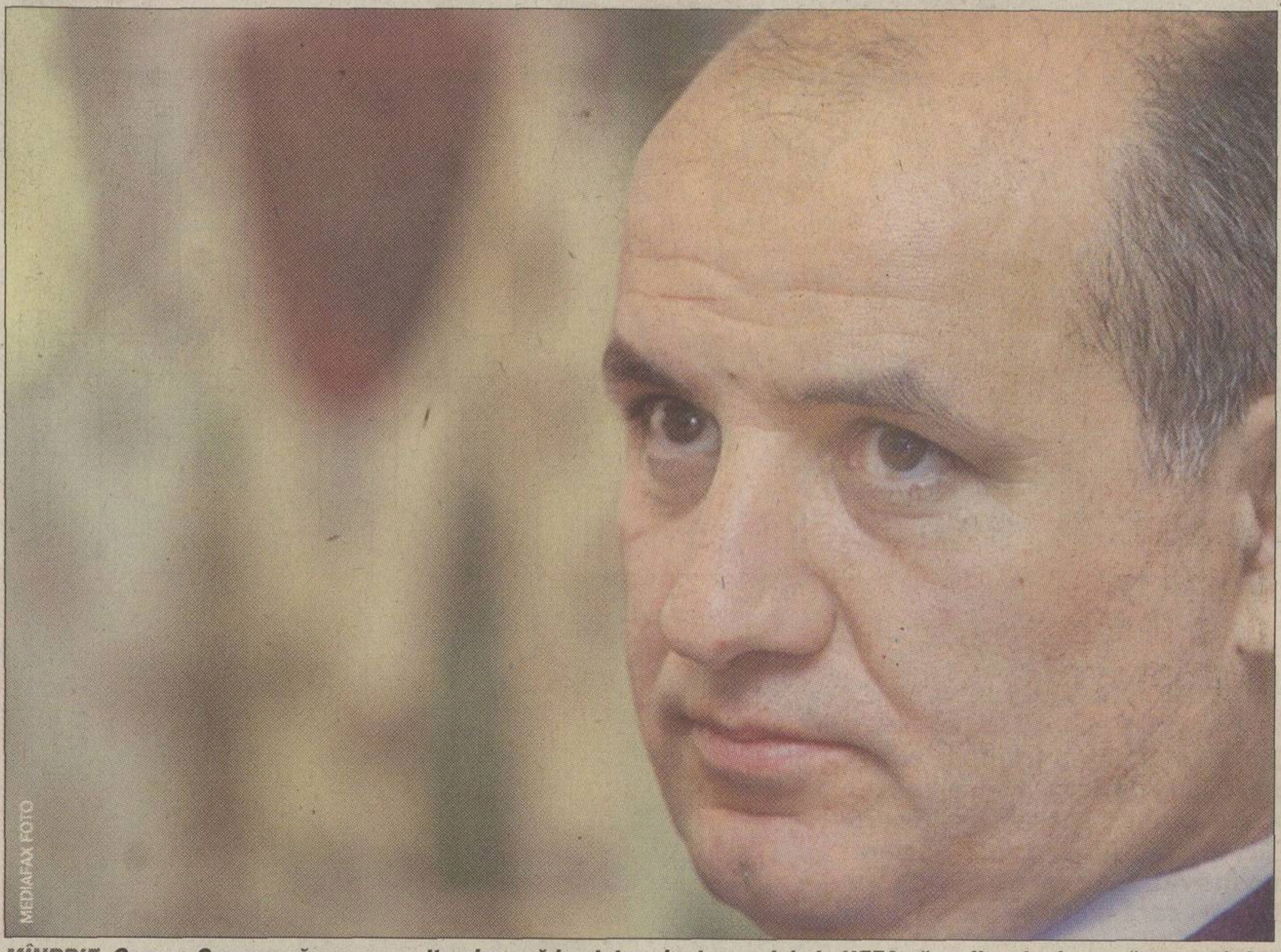

MÎNDRIE. George Copos a rămas cu mulţumirea că i-a determinat pe cei de la UEFA să nu îi mai privească pe români ca pe nişte învinşi fără argumente

REVENIRE

Maftei a dat ghipsul jos

Internaţionalul de tineret va veni luni la Bucureşti, unde speră să înceapă recuperarea, astfel încît să poată prinde toată pregătirea de iarnă

Radu Oprişan
Cristi Zagaradniuc

După mai mult de două luni de inactivitate, rapidistul Vasile Maftei (foto) va începe perioada de recuperare după operaţia suferită la ligamentele încrucişate de la genunchiul piciorului stîng. Cu puţin timp înainte de startul campionatului, toată lumea credea că Vasile Maftei va fi titular de bază în compartimentul defensiv pe care îl va folosi Viorel Hizo. Din păcate pentru el, accidentarea stupidă din ultimul meci de verificare, la Craiova, contra Universităţii, l-a obligat să suporte o intervenţie chirurgicală în Belgia.

Aflat în prezent acasă, la Fălticeni, internaţionalul de tineret va veni luni în Bucureşti şi speră să înceapă recuperarea pentru a putea prinde toată pregătirea de iarnă. "Am dat ghipsul jos în urmă cu o săptămînă şi abia aştept să calc iar pe gazon. M-am săturat pînă peste cap de jocuri pe calculator, la care am reuşit să sparg toate recordurile. Am urmărit meciurile colegilor mei şi m-am convins şi eu de adevărul celor spuse de jucătorii mai cu experienţă, că e de zece ori mai greu să priveşti de pe margine, decît să fii pe teren. Cînd intri într-o partidă, ai emoţii la început, după care uiţi, te fură jocul şi gata", a povestit tînărul fotbalist. După ce, cu ajutorul fostului său antrenor, Mircea Rednic, s-a putut opera în Belgia, Maftei a plecat acasă, la Fălticeni, unde a rămas pe parcursul întregii perioade. În mod normal, Vasile va fi recuperat total pînă la finele acestui tur, însă aproape sigur el nu va fi lăsat să forţeze pentru a nu apărea vreo surpriză.

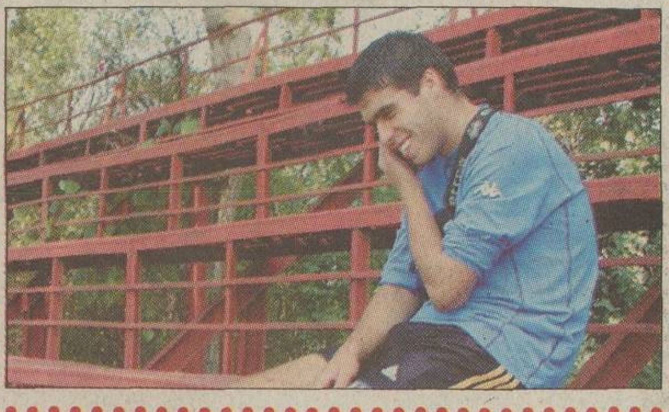

Copos îşi ia BMW seria 7

George Copos a rămas cu o impresie deosebită despre limuzina 745iA *(foto)*, ultimul produs al uzinelor BMW, şi a decis să achiziţioneze maşina. În acest sens el va face cît de curînd o comandă la importatorul din România, firma Automobile Bavaria, unde va trebui să achite în jur de 100.000 de euro. Acest model de BMW are 8 cilindri, 32 de supape şi 333 de cai-putere. Cu o cilindree de 4398 de cemtimetri cubi, bolidul atinge suta de kilometri în 6,3 secunde.

NARCIS A FOST IERTAT

La antrenamentul desfăşurat ieri de rapidişti, a participat pînă la urmă şi Narcis Răducan, jucător intrat în conflict cu Viorel Hizo duminică seară, cînd i-a răspuns nepoliticos antrenorului. Narcis şi-a cerut scuze pentru ieşirea avută şi chiar dacă Hizo a răspuns negativ în prima fază, pînă la urmă a cedat, aparent doar la insistenţele celorlalţi 12 fotbalişti pe care i-a avut ieri la dispoziţie. "Am greşit faţă de nea Vio şi mă bucur că a înţeles de ce am reacţionat aşa. Contra Naţionalului mi-am dorit mai mult ca orice să joc bine, iar ca fundaş dreapta nu mi-a reuşit de nici o culoare", a spus Narcis.

VOICU ACUZĂ

Ionuţ Voicu este unul dintre fotbaliştii către care Gheorghe Florea, fostul patron al Rocarului, are datorii financiare. Fundaşul rapidist are de primit 6.000 de dolari încă de pe vremea cînd evolua la formaţia din Drumul Găzarului, motiv pentru care a depus memoriu la FRF. "Oamenii lui Florea au contestat nu ştiu ce semnătură a unuia dintre funcţionarii din club, pentru a amîna judecarea. E un simplu tertip al lor", a spus Voicu. "Mi-ar fi prins foarte bine banii, acopeream cu ei cheltuielile de nuntă", a mai adăugat rapidistul.

ANCHETĂ

După ce a omorît un om și a distrus o locomotivă, Albu a scăpat basma curată

Anul trecut, în august, mașina condusă de trezorierul FRF a fost lovită pe calea ferată de o locomotivă, pe care șoferul a plătit-o cu 5.000 de dolari, aceasta fiind singura penalizare suportată de el

Costin Ştucan
Ştefania Banaru
(Braşov)

Parchetul de pe lîngă Tribunalul Braşov a clasat în această săptămînă dosarul privind accidentul comis de trezorierul Federaţiei Române de Fotbal, Marian Albu, în urmă cu un an. Pe 8 august 2000, automobilul condus de acesta a fost lovit de o locomotivă la pasajul de cale ferată din comuna braşoveană Dumbrăviţa. Maşina a fost proiectată într-un stîlp situat la 7 metri distanţă, socrul trezorierului, aflat pe locul din dreapta şoferului, pierzîndu-şi viaţa în momentul impactului.

Certificatul medical salvator

În urmă cu 3 luni, dosarul în care Albu era acuzat de ucidere din culpă a fost preluat de procurorul criminalist Valentin Toroiman. "Cînd a venit de la Poliţie dosarul era incomplet. Din această cauză a trebuit să audiez din nou toţi martorii şi pe Albu. Special pentru a fi sigur că declaraţiile date despre accident nu sînt false m-am dus pînă la Buzău, pentru a audia un personaj cheie, care a fost atunci la locul unde s-a întîmplat nenorocirea. După ce am luat în calcul şi certificatul medico-legal adus de Albu din care reiese că suferea de deficienţe neuronale cerebrale, am ajuns la concluzia că depoziţia acestuia a fost corectă. Albu a suferit o comoţie cerebrală, deci şi-a pierdut cunoştinţa înainte de impactul cu locomotiva. În urma probelor adunate la dosar am decis că inculpatul este nevinovat şi l-am scos de sub urmărirea penală", a declarat Toroiman.

Soacra a confirmat că era bolnav

Din declaraţia pe care Albu a dat-o la Parchet reiese că în momentul în care s-a urcat la volanul autoturismului său se simţea rău. El susţine că şi soacra sa a observat că este palid şi chiar l-a întrebat dacă se simte bine. Albu i-a răspuns că este doar puţin obosit şi că se va opri pe drum să bea o cafea pentru a scăpa de oboseală. Trezorierul FRF a declarat anchetatorilor că la aproximativ 100 de metri de calea ferată şi-a pierdut cunoştinţa şi apoi s-a trezit doar pe patul spitalului. Acest lucru a fost confirmat şi de declaraţiile martorilor care au afirmat că au văzut maşina lui Albu mergînd şerpuit înainte să intre în contact cu locomotiva. "Am observat maşina venind cu viteză pe şosea. Autoturismul nu mergea drept, ci şerpuit. Aveam impresia că şoferul este beat. Apoi am văzut cum trece pe lîngă celelalte autoturisme şi intră direct în locomotivă", este scris pe una dintre hîrtiile de la dosar.

Automobilul era OK

Imediat după producerea accidentului, lui Albu i s-a făcut testul de alcoolemie, care a ieşit negativ. Procurorul Valentin Toroiman a confirmat acest lucru şi spune că a exclus din start posibilitatea ca Albu să fi băut înainte de a se urca la volan, iar expertiza tehnică a autoturismului a dovedit că maşina nu a avut vreo defecţiune în timpul mersului. Albu a prezentat în timpul audierilor o adeverinţă medicală din care reieşea că suferea de mai mult timp de deficienţe neuronale, care i-ar fi putut provoca pierderea cunoştinţei pentru cîteva secunde. "Medicul nostru legist a studiat rezultatele medicale şi ne-a comunicat că ipoteza susţinută de trezorier este adevărată", a declarat Toroiman.

La audieri a venit cu şoferul

Conform unor surse autorizate, dacă Albu suferă de această boală, Brigada de Poliţie Rutieră Bucureşti ar trebui să îi retragă carnetul de conducere pentru că în orice moment îşi poate pierde cunoştinţa şi poate provoca un nou accident rutier. Cu toate acestea, trezorierul FRF continuă să conducă nestingherit pe străzile Capitalei. Procurorul criminalist Valentin Toroiman a declarat că nu ştie care este situaţia carnetului de conducere a lui Albu, dar a verificat faptul că acesta s-a prezentat la audieri însoţit de un şofer: "Nu cred că mai poate conduce în prezent. Dar totul depinde de decizia pe care o va lua Brigada de Poliţie Rutieră Bucureşti".

A plătit repararea locomotivei

CFR Braşov a cerut ca Albu să plătească toate pagubele pe care le-a provocat în timpul accidentului. Maşina acestuia a avariat grav locomotiva DA 1 201 şi a provocat întîrzierea cu 65 de minute a trenului de persoane 1621, care mergea spre Timişoara. Stricăciunile pe care acesta le-a provocat s-au ridicat în jurul sumei de 5.000 de dolari. Biroul Juridic al CFR Braşov a confirmat faptul că trezorierul şi-a plătit repede datoria şi nu s-a deschis un proces în acest sens.

OM CU GREUTATE. Albu a fost găsit nevinovat. El a ştiut cum să iasă curat dintr-o situaţie în care un om normal ar fi primit măcar o pedeapsă cu suspendare

DOSARELE X

Alte muşamalizări

Mirela Neag

În sportul românesc din ultimii patru ani au fost declanşate mai multe anchete ale căror dosare au terminat prin a fi dosite în sertarele mai multor instituţii. Primul mare scandal a avut în obiectiv investiţia MTS de pe Platoul Bucegi. În urma modernizării hotelului Piatra Arsă, Curtea de Conturi a constatat în 1999 un prejudiciu de 14 miliarde de lei pentru care au fost făcuţi vinovaţi miniştri şi secretari de stat. Pînă în prezent, nimeni nu a fost tras la răspundere, iar paguba s-a diminuat la 3,2 miliarde lei. A urmat dosarul lui Vasile Mironaş, care a omorît un tînăr şi l-a ologit pe un altul într-un accident de circulaţie, fotbalistul fiind condamnat un an la locul de muncă. Capul de afiş în acest an l-a ţinut cazul altui fotbalist, Adrian Neaga. Acesta a fost depistat dopat de Comisia Naţională de Doping, dar, atît LPF, cît şi FRF nu l-au pedepsit nici măcar cu o zi de suspendare. În prezent, se află în lucru alte două dosare, care par a avea aceeaşi finalizare. Unul referitor la Cătălin Dănilescu, fiul directorului sportiv de la Dinamo, Constantin Dănilescu, care a omorît cu maşina un bătrîn pe trecerea de pietoni. După două zile de la arestare, Cătălin a fost eliberat, fiind cercetat acum în libertate. În al doilea dosar, care se află la Parchetul Militar, este implicat principalul finanţator a lui FC Steaua, Gigi Becali. În 1999, Becali a făcut un schimb avantajos de terenuri cu Ministerul Apărării, primind 20 de hectare de pămînt în zona Pipera în locul a 21 de hectare în comuna Ştefăneştii de Jos. MApN a pierdut astfel 3 milioane de dolari.

CE AR FI PĂŢIT UN OM DE RÎND DACĂ:

- ar fi produs un accident rutier de genul Albu, soldat cu decesul unui om

EXTRAS DIN ARTICOLUL 178, COD PENAL

alineatul 2 - Uciderea din culpă ca urmare a nerespectării prevederilor legale ori a măsurilor de prevedere pentru exerciţiul unei profesii sau meserii ori pentru efectuarea unei anumite activităţi se pedepseşte cu închisoare de la 2 la 7 ani

- ar fi condus pe baza unei dovezi "fără valabilitate", după ce permisul i-a fost suspendat

EXTRAS DIN DECRETUL 328/1966

art. 36, alineatul 2 - se sancţionează cu închisoare de la 6 luni la 3 ani sau cu amendă persoana care conduce pe drumurile publice un automobil după ce permisul de conducere i-a fost retras, anulat sau reţinut în vederea anulării ori ca urmare a suspendării exercitării dreptului de a conduce autovehicule

PROFIL

Cine este Marian Albu?

Pentru cei neiniţiaţi, Marian Albu este "eminenţa cenuşie" a Federaţiei Române de Fotbal, omul fără acordul căruia nici un cent nu intră sau iese din contul FRF. Numele lui Albu se leagă de perioada cea mai fericită din istoria echipei naţionale, adică anii '90, trezorierul federal intrînd în pîine din ianuarie 1990, cam în acelaşi timp cu preşedintele Mircea Sandu, secretarul general Adalbert Kassai şi cu adjunctul acestuia, Cristian Bivolaru. Născut la 24 ianuarie 1946, Albu este membru în Comitetul Executiv la federaţiei, participînd la toate deciziile majore ale forului din Bulevardul Poligrafiei. În plus, trezorierul a fost unul dintre acţionarii importanţi de la Banca Internaţională a Religiilor, aflată acum în stare de faliment.

ISTORIA CAZULUI

Telenovela Albu a durat 14 luni

8 AUGUST 2000

LA UN PAS DE MOARTE. În urma accidentului, Albu a avut următorul diagnostic: politraumatism cranio-cerebral, fisură de coloană în zona cervicală, multiple fracturi la coaste, fractură de claviculă şi ficatul secţionat

20 DECEMBRIE 2000

FLAGRANT. Marian Albu este surprins aici coborînd din maşina sa în faţa sediului FRF. După ancheta din ProSport, el a declarat că are "autorizaţie"

5 FEBRUARIE 2001

ÎNTRE POLIŢIŞTI. Imagine surprinsă în spălătoria aflată în imediata apropiere a sediului Brigăzii Rutiere de la Udrişte. Albu a prezentat o dovadă, poliţiştii au considerat-o "OK", însă a doua zi IPJ Braşov au recunoscut că autorizaţia nu avea valabilitate

Imediat după accident, Poliţia spunea că trezorierul FRF a dat dovadă de "neglijenţă crasă". Acum cîteva zile însă, organele judiciare s-au spălat pe mîini şi au clasat cazul

Pe 9 august, la numai o zi după groaznicul accident produs de Marian Albu, purtătorul de cuvînt al IPJ Braşov, Emil Rada, declara că trezorierul FRF a dat dovadă de "neglijenţă crasă" pentru că a forţat trecerea de cale ferată, unde vizibilitatea era extrem de proastă. Tot Rada intuia pe atunci: "Ţinînd cont de faptul că era vorba de socrul său şi că nu avea cazier, pedeapsa va fi probabil cu suspendare". Poliţia i-a deschis oricum dosar penal şi a demarat anchetarea cazului. Potrivit Codului Penal, pentru infracţiunea comisă, omor din culpă, Albu ar fi trebuit să primească o pedeapsă de la 2 la 7 ani.

Pretext în faţa presei

Pe 30 august, Albu a apărut pentru prima dată de la accident în faţa presei. Într-o conferinţă organizată la sediul FRF, trezorierul a inserat abil pretextul că înaintea impactului a suferit o "comoţie cerebrală" şi, deci, era inconştient în momentul în care maşina sa a fost izbită de locomotivă. Asta în ciuda faptului că la primele investigaţii medicale efectuate după accident nu s-a depistat nici un semn că Albu ar fi suferit un accident vascular.

După conferinţă, Albu s-a retras la Cîmpina, pentru convalescenţă, timp în care cercetările au continuat şi, la un moment dat, Poliţia a înaintat dosarul Parchetului de pe lîngă Tribunalul Braşov. A urmat un "un-doi" între Parchet şi Poliţie, dosarul fiind trimis înapoi pentru că Albu a solicitat două expertize: una medicală, care să dovedească faptul că a suferit "comoţia" înainte de accident, şi una tehnică pentru a verifica dacă automobilul nu era cumva defect. Între timp, Albu a obţinut de la Laboratorul de Medicină Legală Braşov dovada că a fost victima unei "comoţii cerebrale". Dovada a fost imediat alăturată dosarului.

La volan pe "naşpa"

Pe baza acestei dovezi, Albu a putut obţine, contrar legislaţiei, dreptul de a conduce pînă la finalizarea anchetei. Aşa că, pe 20 decembrie 2000, ProSport l-a surprins pe trezorierul FRF în timp ce se afla la volanul Volkswagenului Golf achiziţionat după accident. "Inculpatul care conduce fără dovadă o face pe barba lui. În cazul lui Albu, nu se eliberează nici o dovadă care să-i permită să circule", declara pentru ProSport Dumitru Gheorghiu, şeful Serviciului de Accidente din cadrul Brigăzii de Poliţie Rutieră a Municipiului Bucureşti. La rîndul său, Emil Rada spunea: "Albu are permisul suspendat, deci nu are dreptul să circule". După apariţia articolului din ProSport, Albu a motivat că are o "autorizaţie", însă s-a ferit să mai conducă. Totuşi, la începutul acestui an, el a reapărut la volan, folosind un truc pentru a nu mai fi surprins de presă. Lăsa maşina într-o parcare aflată la 200 de metri de sediul FRF, de unde era preluat de diferiţi colegi de-ai săi. La federaţie, el apărea în faţa ziariştilor ca pasagerul din dreapta.

Fără cazier

ProSport l-a urmărit însă, şi, pe 6 februarie 2001, a prezentat din nou fotografii cu Albu la volan. Trezorierul a fost oprit de două maşini ale Brigăzii Poliţiei Rutiere, într-o spălătorie aflată chiar lîngă sediul de la Udrişte, însă Albu a prezentat o dovadă, eliberată de IPJ Braşov imediat după accident şi prelungită apoi lunar. A doua zi după articolul din ProSport, IPJ Braşov a răspuns prin intermediul comandantului Constantin Scurtu şi a recunoscut că a emis dovada, însă aceasta era "fără valabilitate". În concluzie, actele prezentate de Albu erau false.

Telenovela s-a încheiat zilele trecute o dată cu clasarea cazului de către Parchet. Astfel, Albu scapă basma curată dintr-o afacere în care, în mod normal, cea mai uşoară pedeapsă ar fi fost doi ani de închisoare cu suspendare şi, implicit, deschiderea cazierului. Or, asta ar fi însemnat anumite restricţii care i-ar fi îngreunat cariera omului de afaceri Marian Albu.

SCHEMA ACCIDENTULUI

Loc periculos

Locul în care s-a consumat tragedia este cunoscut pentru că aici, în fiecare an, se întîmplă foarte multe accidente. Pentru că nu există barieră de protecţie, aproape an de an, cîte un şofer imprudent este lovit de tren. Trecerea de nivel este amplasată într-o curbă, iar vizibilitatea conducătorilor auto este aproape zero, calea ferată fiind mascată de arbori şi tufe înalte. Cele mai multe accidente au avut drept personaje şoferi care veneau cu viteză din comuna Dumbrăviţa şi nu aveau timp să frîneze cînd descopereau stopul de la linia ferată. Albu în schimb, a încercat deliberat să forţeze trecerea.

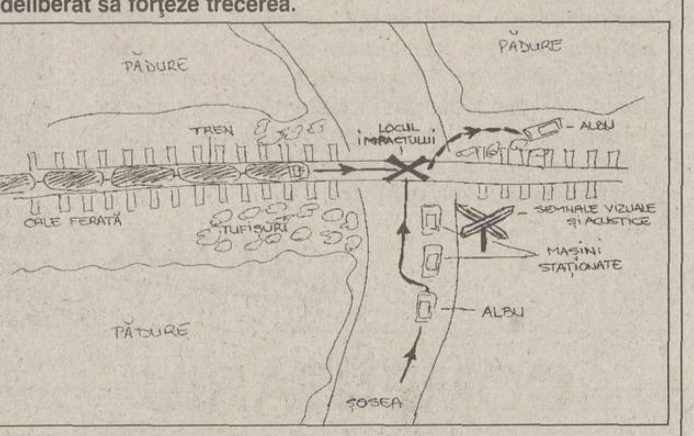

CE ESTE COMOŢIA CEREBRALĂ

Comoţia este o suferinţă cerebrală de scurtă durată, cauzată de o lovitură la cap, individul pierzîndu-şi cunoştinţa. Efectul comoţiei este numai traumatic, spre deosebire de accidentul vascular, care poate apărea în orice moment şi în care persoana suferindă nu mai este, de,asemenea, lucidă.

SENSURI

DE
CRISTIAN
GEAMBAŞU

Dacă doriţi să revedeţi

Postul "1TV Neamţ" al patronului nemţean Gheorghe Ştefan a prezentat luni seara înregistrarea meciului Ceahlăul-Gloria, comentariul scoţînd în evidenţă o victorie "meritată şi muncită" a gazdelor. La discuţia care a urmat spectacolului de teatru, dl Ştefan a subliniat realizările echipei, palmaresul internaţional impresionant al acesteia şi rolul nefast al presei

Pentru că nu putea anihila fenomenul, Gheorghe Ştefan s-a gîndit să-l încalece. Spre deosebire de cei mulţi, a avut şi mijloacele să o facă. Un canal de televiziune nu e o jucărie, e o armă. Nu toată lumea şi-l permite şi nu oricine obţine permis, adică frecvenţă. Gheorghe Ştefan nu-i oricine. În Piatra Neamţ şi, în general, în ţara asta.

Fiindcă am observat că patronul Ceahlăului se dă în vînt după zicale, cimilituri şi vorbe de duh, îi vom cita şi noi una, dar nu din preferatul domniei sale, Dabija, ci din mai puţin celebrul David Randall, englez de origine şi ziarist de profesie, autor al cărţii "Jurnalistul universal". Ce zice printre altele mister Randall, care n-a avut privilegiul de a-l cunoaşte pe investitorul în media Gheorghe Ştefan? "Nu există jurnalism liberal, republican, naţional, reformist sau socialist. Nici jurnalism rusesc, polonez, bulgăresc sau franţuzesc, după cum nu poate fi vorba de jurnalism popular, pamfletar sau de scandal. Nu există decît jurnalism de bună şi proastă calitate". Inevitabil, ceea ce practică angajaţii domnului Ştefan de la "1TV Neamţ" se încadrează în ultima categorie, cu un bonus totuşi pentru accentele involuntare de umor.

Înregistrarea integrală a meciului Ceahlăul-Gloria, pigmentată de comentariul aferent al angajaţilor lui Gheorghe Ştefan, a fost tichia de mărgăritar pusă pe creştetul ultimului monstru fătat de campionatul incapabil să treacă peste primul prag al cupelor europene. Din fericire pentru cei doi crainici ai blatului glorioto-pietrean, partida n-a avut faze controversate, astfel încît nu s-au văzut obligaţi a ostoi apetitul de pinaltiuri al investitorului unic prin interpretări originale ale fazelor de joc. S-a marşat pe absenţele care au măcinat efectivul bistriţenilor, pe randamentul superior al liniei mediane a Ceahlăului şi pe forma de excepţie a înaintaşilor localnici. În locul unei explicaţii logice, vidul din tribune a căpătat o motivaţie meteorologică, toamna timpurie fiind găsită răspunzătoare pentru reţeta pirpirie a meciului.

Pe banii săi, dl Ştefan e liber să-şi facă şi un trust de presă, nu doar un canal de televiziune. Are puterea să-şi veştejească duşmanii şi să-şi proiecteze în eter fanteziile. Să evoce palmaresul internaţional formidabil al echipei sale, tolănit în fotoliu şi pe conştiinţele salariaţilor care-l încuviinţează servil. E liber, atît timp cît nu-l interesează audienţa. Cîtă vreme se mulţumeşte cu adeziunea familiei, a slujbaşilor şi a apropiaţilor, nu contează că la "1TV Neamţ" se uită o scară de bloc sau un oraş. Altfel, înseamnă că are o părere tare proastă despre coeficientul de inteligenţă al concitadinilor, bazîndu-se şi pe faptul că n-au descoperit cum se butonează tastatura telecomenzii. Oricare ar fi adevărul, vă dăm de veste că în casele şi sufletele oamenilor se intră mult mai greu decît în Comitetul Executiv al Federaţiei.

Dacă e joi, e Ion Cupen

Cei doi magnifici

Străbaterea lumii cu piciorul mi se pare o meserie fantastică. Spun meserie pentru că trebuie să fii calificat în a întreprinde o asemenea expediţie colosală. Se cere un serios antrenament fizic şi psihic, asemenea sportivilor de performanţă, dar şi o permanentă sete de cunoaştere care să-ţi mistuie cugetul. Înainte, cînd lumea era mai parcelată şi paşapoartele mai rare, am cunoscut totuşi doi conaţionali ce se încăpăţînau să atingă orizontul cu mîna. Unul fusese alergător de fond şi mărşăluitor. Îl chema Niculae D. Niculae şi forfotea adesea pe culoarele ziarului "Sportul", fidel în continuare atletismului, dar în calitate de corespondent. Marea lui performanţă a fost să ajungă perpedes la München cu prilejul JO din 1972. Pînă la graniţa cu Ungaria respectase regulile jocului, căci îl cunoştea lumea din tamtamul publicitar pe care singur şi-l încropise. După ce a trecut hotarul se pare că a mai trişat, agăţat de cîte un marfar sau pescuit de pe şosele de şoferi miloşi. Cert este că a pătruns triumfal pe poarta satului olimpic, unde nemţii l-au descoperit apoi dormind pe o bancă din lipsă de fonduri. Neimaginîndu-şi că un turist neavînd o leţcaie în buzunar doarme prin parcuri, învelindu-se cu cerul, friţii l-au cazat imediat reabilitînd condiţia umană, după ce poza sa ghemuit pe scîndură apăruse în toate ziarele sporindu-i popularitatea. Al doilea temerar, un septuagenar, se folosea ce-i drept de o bicicletă cam de aceeaşi vîrstă. Venise şi el la ziar ca să-şi cînte aventurile. Un bărbat nins şi cu aer solemn, ţinîndu-şi afectuos tovarăşa de coarne, împopoţonată cu abţibilduri şi steguleţe de prin oraşele întîlnite în cale. Te interesa sau nu, îţi vîra cu insistenţă sub priviri un pomelnic lung cu ştampilele tuturor primăriilor ca pe un decont al propriei conştiinţe.

Globe-trotteri sadea am descoperit însă săptămîna trecută. Îi cheamă Maria Crîşmaru şi Ştefan Leca. Ziarele şi televiziunile le-au lăudat isprăvile, scoţîndu-i dintr-un anonimat care nu-i deranja cîtuşi de puţin. Cei doi au străbătut cam în acelaşi timp, fără să se cunoască, vreo trei sute de mii de kilometri în vreo trei ani de zile. Poate că s-au şi intersectat la un moment dat neştiind că aparţin aceleiaşi ţări şi aceleiaşi specii de eroi fără frontiere. Mă întreb tot timpul, ce te poate mîna de la spate ca să te lansezi într-o asemenea aventură în zilele noastre cînd civilizaţia îţi absoarbe toată fiinţa, ocrotindu-te ca pe un hibrid? Cred că şi doamna Crîşmaru, şi domnul Leca suferă de o nobilă dorinţă de a spulbera toate secretele pămîntului. Cînd alţii aproape că iau forma fotoliului din faţa televizorului, cînd se aruncă în limuzină pînă şi atunci cînd se duc să-şi cumpere pîine, cînd îşi mîngîie epiderma cu licori fine şi unsori selecte, cînd îşi bucură nările cu mirosul îmbietor al bucătăriei, ei, cei doi magnifici, măsoară cu pasul toate uscaturile planetei colbăiţi de pulberea drumului, udaţi de ploi, uscaţi de soare, bătuţi de vînt, cu urechile ciulite şi pupilele dilatate ca nu cumva să piardă vreun crîmpei din marele spectacol al lumii înconjurătoare. Unora le ajunge apartamentul, altora curtea, altora strada, altora cartierul, oraşul sau ţara. Mariei şi lui Ştefan nu le ajunge globul pămîntesc. Îl iau în spate şi-l cotrobăie cu voluptate, într-o sisifică acţiune, într-o formidabilă încleştare cu ei înşişi. În plan sportiv performanţa lor este năucitoare, cu atît mai mult cu cît nu există stimulul banilor sau al dopingului, ştiutele vîsle ale sportului profesionist. Pentru că a îndrăznit la mai mult decît i s-a dat, omul a fost izgonit din Eden, logodindu-se cu nevoile şi cu moartea. Mă tem că Maria şi Ştefan, luînd tot Pămîntul în stăpînire, sînt extrem de satisfăcuţi, dar şi extrem de trişti. Pentru că nu mai au la ce să viseze.

ŞOAPTELE SPORTULUI

GRIJI TÎRZII PENTRU VIITOR

Fotbalul românesc acuză în ultima perioadă o adevărată criză a portarilor. Oficialii din Ştefan cel Mare îşi frecau însă mulţumiţi mîinile, pentru că aveau viitorul asigurat: reuşiseră să transfere de la Deva un junior foarte talentat, Valentin Lipitor, care făcea adevărate minuni între buturi şi care a fost repede promovat în lotul mare. Numai că după ce s-a accidentat la un antrenament, cu multe luni în urmă, nimeni nu şi-a mai adus aminte de Lipitor, pînă cînd titularii Lobonţ şi Prunea nu au început să se întreacă în gafe. La club însă nu se ştia nimic de tînărul portar, care, sătul de indiferenţa cu care a fost tratat, a plecat pe cont propriu la recuperare în Austria şi nu s-a mai întors.

NICI VORBĂ DE SATELIT

Vicepreşedintele Astrei, Marian Manea, se chinuie de cîteva săptămîni să ne convingă că Metalul Plopeni, lider detaşat în Divizia B, nu e satelitul echipei din cartierul de vest al Ploieştiului, deci cu drept de promovare pe prima scenă. Că respectivele două cluburi n-au nici o treabă unul cu celălalt o dovedeşte faptul că Telu Stancu, antrenorul Plopeniului, suplineşte momentan vidul de putere de pe banca tehnică a Astrei. Plus că Manea însuşi are normă dublă, sîmbăta dimineaţa el îndeplinind funcţia de oficial pe banca divizionarei B, în vreme ce după-amiaza sau în nocturnă, după caz, joacă acelaşi rol pentru surata mai mare.

FOSTUL ŞEF DE PARTID

După ce nu demult l-a numit ilegal în funcţia de preşedinte al FR Şah pe Alexandru Crişan (postul se ocupă în urma unor alegeri, nu a unor numiri), ministrul Georgiu Gingăraş a mers şi mai departe, oferindu-i postul de preşedinte onorific al aceluiaşi for lui Alexandru Athanasiu, cu care a fost coleg în fostul PSDR şi care acum ocupă o poziţie de vîrf în ierarhia partidului de guvernămînt. De menţionat că Federaţia Română de Şah avea deja un preşedinte de onoare în persoana academicianului Pius Brînzeu.

IMAGINEA ZILEI

Suferinţele fostului atlet Cheran

MEDIAFAX FOTO / Gabriela Arsenie

Că la echipa naţională atmosfera e optimistă şi lipsită de încordare o dovedeşte şi faptul că, din cînd în cînd, staff-ul tehnic o pune de cîte un tenis cu piciorul. La o aprigă partidă disputată ieri, secundul Florin Cheran, biruit de vîrstă şi de kilogramele în plus, a ratat un voleu, s-a împiedicat în fileu şi a luat contact cu gazonul. Ca un amănunt suplimentar, înainte de a fi fost fotbalist, Cheran a practicat ani buni atletismul

CIRIPITURI

Prizonier la unguri

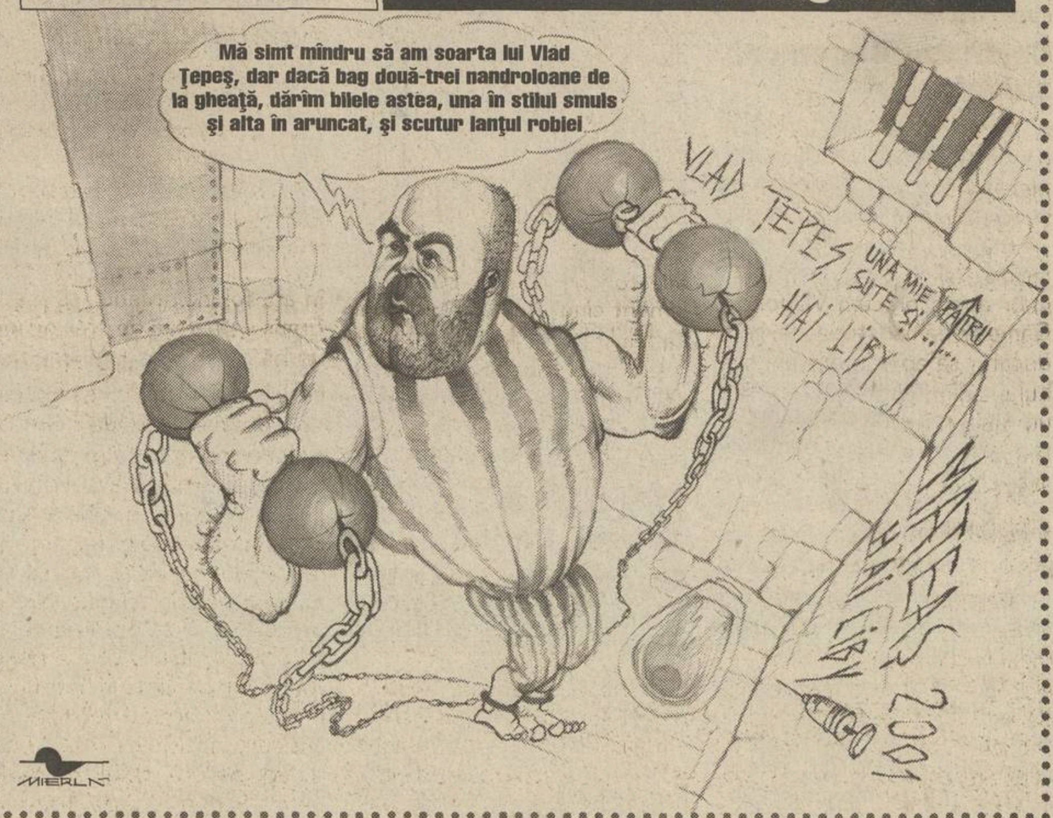

Dacă în urmă cu mai bine de o jumătate de mileniu Vlad Ţepeş stătea încuiat în zarca ungurească de la Vysegrad, în anul de graţie 2001, aceeaşi soartă e împărtăşită de halterofilul Adrian Mateaş, închis la Budapesta pentru acuzaţia de trafic cu bunuri furate. De faptul că Mateaş a fost depistat pozitiv la JO de la Sydney, rechizitoriul nu pomeneşte nimic

EMOŢII

Comoţia

Dacă un om în comoţie cerebrală poate să frîneze, să oprească la o coadă de maşini, să ducă schimbătorul în punctul mort, apoi să se răzgîndească, să ambreieze, să schimbe în viteza întîi, să accelereze, să intre în viteza a doua şi, în final, să izbească trenul, atunci înseamnă că nu e departe ziua în care morţii vor dansa pe sîrmă.

Decizia procurorului Valentin Toroiman în "cazul Albu" demonstrează că în comoţie cerebrală se află nu trezorierul federaţiei de fotbal, ci statul român. Vreme de 14 luni, mai mulţi reprezentanţi ai legii au anchetat accidentul, totul finalizîndu-se prin acest verdict uluitor. El stîrneşte neîncrederea oamenilor şi accentuează senzaţia de ţară a nimănui, în care cei puternici pot corupe sau intimida ca să scape nepedepsiţi. Indiferent de ce aparat de propagandă ar dispune acest guvern, nimeni nu poate convinge românii că "dosarul Albu" nu e dovada unei muşamalizări comise de funcţionarii unui regim ipocrit.

Cătălin Tolontan

COMENTARIU

DE
THEODOR
JUMĂTATE

Filosofia nocturnei

Un arbitru convertit peste noapte în vicepreşedinte la Rapid a adîncit şi mai mult vina clubului său în cazul finalizat cu pierderea la masa verde a meciului cu PSG

Cînd ai stat ani de zile în teren, te-ai certat cu jucătorii, ai trimis antrenorii la plimbare şi nu ai avut de-a face cu ziariştii decît cel mult o dată pe săptămînă, discuţiile despre meciuri şi secretele lor fiindu-ţi interzise prin regulament, e greu să te adaptezi în numai cîteva luni la o viaţă cu totul nouă. Echipamentul de arbitru dispare, e înlocuit cu nelipsitul costum, de vicepreşedinte. Negru, într-adevăr, dar mult mai pretenţios. Apare şi cravata, care pare că se strînge ca un laţ în jurul gîtului cînd, obligat, ajungi la o conferinţă de presă, nu mai ştii ce răspuns e potrivit la o întrebare-capcană, intri în panică şi îl dai exact pe cel care nu trebuie. Care te va aduce a doua zi exact la rubrica de proverbe, alături de alte rostiri mai mult sau mai puţin celebre.

E greu pentru Constantin Zotta, cel care a reprezentat şi ar fi trebuit să salveze Rapidul în ultimele zile în faţa ziariştilor. Zotta a fost mereu acolo, de partea cealaltă a microfoanelor, încercînd să îndrepte nişte erori ce ne-au făcut de rîs pînă în Groenlanda după meciul retur cu Paris Saint-Germain, din turul I al Cupei UEFA, dar prestaţia sa a fost jalnică. Argumentele sale au fost penibile. A spus că un generator de urgenţă, de nelipsit pe orice stadion european, dispensa de la UEFA nefăcînd altceva decît să acuze şi mai mult clubul organizator, e mai scump ca nocturna, ceea ce este fals, probabil nici un stîlp cu proiector cu tot nu costă mai mult. Însă, oricum, nimeni nu era obligat să cumpere un grup electrogen, ci numai să închirieze unul, pentru 200 de dolari.

Zotta nu s-a oprit aici. Cîteva zile mai tîrziu, în Giuleşti, cu Naţional, cînd toţi au tremurat gîndindu-se că nocturna, din nou neasigurată de un back-up, ar putea ceda iarăşi, victimă a unui scurtcircuit la un cablu subteran fixat sub cine ştie ce cămin studenţesc, altul decît cel "vinovat" pe 25 septembrie, acelaşi vicepreşedinte a dat o explicaţie la fel de infantilă: "Nu e aşa simplu nici cu închirierea unui grup electrogen. Trebuie făcute nişte legături speciale, nu poţi să-l iei şi să-l bagi în priză". Da, aşa este, ai nevoie de cîteva luni ca să instalezi un asemenea aparat. E o filosofie la care meditezi de mult timp. Şi de aceea nici cei din conducerea federaţiei nu se grăbesc să oblige cluburile implicate să achiziţioneze sau să închirieze un asemenea generator de urgenţă.

PROVERBE

"După ce am primit golul acela de la elveţieni, publicul a încetat să mai facă parte din familia Stelei"

Aşa a receptat atitudinea ostilă a galeriei managerul general al Stelei, **Victor Piţurcă**

"Eu nu voi fi niciodată nici preşedinte, nici «vice». Nu pot exercita funcţii de-astea pentru că nu mă pricep la fenomenul fotbal. Eu ştiu să fac bani, aşa că voi fi doar finanţator şi acţionar"

Autocaracterizare a acţionarului stelist **Gigi Becali**

"Îmi pare rău că n-am avut o scîndură pentru Seedorf. Ruia e hotel de 4 stele. A 5-a era şipca"

Adi Ilie, despre faptul că personalul hotelului său, Ruia, n-a putut fi pe placul interistului Seedorf, care solicitase să doarmă pe-o scîndură, fiindcă-l durea spatele

"Am păstrat aceleaşi picioare, dar nu şi aceleaşi creiere"

Cleber Bobin, preşedintele lui Nantes, campioana Franţei în sezonul trecut, acum doar pe ultimul loc, cu 3 puncte după 9 etape

"Echipa n-are nici cap, nici coadă"

Giampaolo Pozzo, preşedintele lui Udinese, criticîndu-şi propria formaţie după eşecul suferit acasă, 1-2 cu Chievo

"6 x Jardel egal 18"

Titlul din cotidianul "A Bola", aluzie la faptul că Sporting a cîştigat 6 meciuri consecutiv de la venirea atacantului brazilian

ProSPORT

FONDAT 1997

Redactor şef CĂTĂLIN TOLONTAN *(tel. 303.39.97)*
• *Redactor şef adjunct* ANDREI VOCHIN *(tel. 303.39.82)*
• *Şef departament fotbal* BOGDAN STAMATOIU *(tel. 303.39.71)*
• *Şef departament sporturi* LUMINIŢA PAUL *(tel. 303.39.79)*
• *Şef departament fotbal internaţional* ANDREI NICULESCU *(tel. 303.39.83)*
• *Şef departament reporteri speciali* GRIGORE CARTIANU *(tel. 303.39.77)*
• *Editorialişti* ALIN BUZĂRIN, CRISTIAN GEAMBAŞU *(tel. 303.39.85)*
• *Seniori editori* MIHAI CIUCĂ, ION CUPEN *(tel. 303.39.86)*
• *Art director* MARIAN TOADER *(tel. 303.39.62)*

• *Reporteri speciali* EMANUEL TERZIAN (adjunct - *tel. 303.39.76*), DECEBAL RĂDULESCU, COSTIN ŞTUCAN, IOAN VIOREL • *Fotbal* AUGUSTIN ROMAN (adjunct - *tel. 303.39.70*), EDUARD APOSTOL, IOAN BRATU, LIVIU CHIRIŢĂ, CRISTIAN CREŢU, VALENTIN DAMIAN, ADRIAN FLOREA, JUSTIN GAFIUC, FLORIN GONGU, MARIUS MĂRGĂRIT, RADU OPRIŞAN, MIHAI PAUL, HORAŢIU SIMA, CĂTĂLIN ŢEPELIN, CRISTI ZAGARADNIUC • *Fotbal internaţional* AURELIAN BOTEZATU, THEO JUMĂTATE, BENIAMIN OSMAN, CONSTANTIN POPESCU, DANIEL SCORPIE • *Sporturi* ADRIAN GEORGESCU (adjunct), CRISTINA BOLD, LUMINIŢA DICULESCU, OANA DUŞMĂNESCU, MIRELA NEAG • *Mondene* ORTANSA CAZACU, FLORIANA IACOB • *Utile* MARIUS NĂESCU (şef secţie - *tel. 303.39.95*) • *Corespondenţi zonali* CRISTIAN MARINESCU (Muntenia), CRISTI STĂNCESCU (Oltenia), OVIDIU GANCEA (Banat), OVIDIU MINEA (Moldova), NARCIS GĂVAN (Dobrogea) • *Corespondenţi permanenţi în străinătate* VLADIMIR MORARU (Los Angeles), DAN BURLAC (Paris), PAUL SLĂVESCU (Toronto), BENO DAVID (Tel Aviv), ARCADIE ZAPOROJANU (Chişinău) • *Caricaturist* EMIL MIERLĂ • *Secretariat de redacţie* RĂZVAN MICLEA, CRISTIAN AGIU, MARIAN ANDREANA, ANGELA IANCU, MANUELA MĂXINEANU, EMIL MIHAIU • *Editor imagine* DAN BUCUR • *Imagine* MEDIAFAX FOTO: ILIE MARIAN (şef divizie), GABRIELA ARSENIE, CRISTIAN PREDA, CĂTĂLIN LUŢU • *Desk* MARIAN BUSUIOC, CLAUDIA CĂLIN, ANA-MARIA GEORGESCU, MARIA LODROMAN • *IT* LIVIU MATACHE (şef secţie), VERONICA SÎRBU, MARIAN GHEORGHIESCU, IRINA VISARION • *Layout* BOGDAN LUBEN (şef secţie), LAURENŢIU APETRI, DIANA BACEA, CĂTĂLIN CONSTANTINESCU, ALEXANDRU MIELUŞ, MARIANA RONDELLI, STELA TĂNASE, LAURA TRANDAFIR, LUMINIŢA TOMA, RUXANDRA TUDOR, ILEANA ZOTA • *Vînzări de publicitate* CĂTĂLINA ZAMAN, CEZAR BURLAN, ANDREI BIJUTESCU, CRISTI MARTAZAN, BOGDAN PREDOIU, FLORENTINA STANCIU (tel: 303.39.84; 303.39.87; 303.39.91; 303.39.67; fax: 303.39.98) • *Cercetare* ZENO CAPRARIU • *Marketing* MIHAELA MANOLACHE • *PrePress* MEDIA GRAPH SERVICES • *Difuzare* NDC S.R.L., FLORIN BEJAN (director general), DAN MIREANU (director operaţional - 223.21.00)

Editor PRO SPORT S.A.
Director General OVIDIU IOANIŢOAIA
Director executiv AURA IORDAN; *Director producţie* LUCIAN RADU
PRO SPORT S.A. o companie a PROSPORT GROUP
Director General OVIDIU IOANIŢOAIA

Redacţie: Bucureşti, Str. Luterană 11, et.1, sector 1,
Tel: 303.39.07; **Fax:** 303.39.58
Web site: http://www.prosport.ro
E-mail: prosport@prosport.ro,
Difuzare: Tel.: 223.21.00; 222.82.64 **Fax:** 223.21.01
Tipar Imprimeriile Media Pro **Comenzi:** Tel. 490.82.47; Fax 490.82.43

Sîntem la dispoziţia ta în fiecare zi! Sună la: 01-303.39.95 zilnic între 11-18. Întrebările şi sugestiile tale vor fi ascultate de Floriana Iacob. Scrisorile pentru "Poşta Redacţiei" pot fi trimise pe adresa ProSport OP1, CP94, Bucureşti

ISSN 1453-3707

Ediţia de Transilvania
Redacţie: Cluj Napoca, B-dul. 21 Decembrie 1989 nr. 146
Tel: 064.190.721, 064.447.809; **Fax:** 064.191.471
E-mail: prosport@clujeanul.ro

Publisher ADRIAN POP • *Coordonator ediţie* ALIN FORNADE • *Responsabil corespondenţi* RAMONA MÎNZAT • *Redactori* RADU BICHIŞ, DAN BRIE, ADINA OŞAN • *Secretariat de redacţie* DORIN PRUNĂ • *Foto* RAREŞ BEURAN • *IT* VALENTIN STEGARU • *Vînzări* LOREDANA FĂT, MAGDA FILIMON, DANIEL DINEA (*tel. 064.431.700*) • *Producţie* MIHAI MALOŞ
Difuzare: NDC Cluj Fax: 064.412.699
Tipar Imprimeriile Media Pro Cluj
Comenzi: Fax 064.411.167; Tel 064.447.886;

Sugestiile şi scrisorile tale pentru Ediţia de Transilvania le aşteptăm la OP 13, CP 69, Cluj Napoca

ABONAMENTELE la ProSport se pot face la orice oficiu poştal sau filială RODIPET, ziarul fiind înregistrat la numărul 1065 în catalogul publicaţiilor

DINAMO / SCANDAL

"Artificiu de contract"

Justin Gafiuc

Directorul executiv al lui Dinamo, Cristian Borcea, a răspuns ieri acuzelor venite din partea tatălui lui Marius Niculae, care, referindu-se la întîmplările petrecute cu prilejul negocierilor pentru transferul lui "Săgeată" la Sporting Lisabona, spusese despre oficialul "cîinilor" că "este un caracter ordinar".

Cristian Borcea admite că a apelat la o stratagemă pentru a face în aşa fel încît Dinamo să poată lua trei milioane de dolari pentru transferul lui Niculae la Sporting

PRO Domnule Borcea, care este povestea transferului lui Marius Niculae în Portugalia?

Dinamo a făcut eforturi foarte mari pentru ca un jucător de 20 de ani, cum era Niculae, să nu plece liber. Am renunţat la serviciile lui Gane şi Vlădoiu pentru a-i face loc în echipă lui Marius, în care Cornel Dinu a crezut enorm. El a fost cel care a început să-l forţeze încă de la 15 ani. Nu am nimic cu Marius, îi doresc succes, e un băiat cu calităţi extraordinare, dar cariera lui nu ajungea niciodată aici, iar Dinamo nu ar fi luat vreodată atîţia bani, dacă n-ar fi existat Cornel Dinu.

PRO Cum aţi reuşit să faceţi astfel încît clubul să cîştige bani de pe urma lui Niculae?

Marius era în ultimul an de angajament. Căzusem de acord cu el ca, dacă nu pleacă, să facem o prelungire de contract pe 4 ani, cu 100.000 de dolari pe sezon. La 20 ani, însemna un venit foarte bun pentru România, în condiţiile în care jucătorii de la Dinamo nu au contracte aşa mari. Spre exemplu, Mutu, care este cel mai mare talent apărut în ţară în ultimii 10 ani, avea 30.000 de dolari pe sezon, iar cînd a plecat plîngeau suporterii pe stradă după el. Cînd am văzut că Dinu crede atît de mult în Niculae şi îl preferă înaintea unor nume precum Vlădoiu şi Gane, aveam datoria de conducător să apăr interesele clubului, ştiind că băiatul mai are un singur an de contract cu Dinamo.

"În interesul clubului"

PRO Şi cum aţi procedat?

Recunosc că am făcut un artificiu şi am obţinut semnătura lui Niculae pe un contract în alb, fără ca el să-şi dea seama de asta. Prefer însă să păstrez secretul asupra modului în care am procedat. Am recurs la acest demers imediat după plecarea lui Vlădoiu (n.r. toamna lui 1999). Eu n-am vrut însă să mă folosesc de acest document decît atunci cînd domnul Constantin Niculae a dat de înţeles că doreşte să ia el toţi banii din transfer. Nu-i ajungea că Dinamo a renunţat la 600.000 de dolari, care s-au întors în salariul lui Marius cu Sporting.

PRO Adică?

Adică Dinamo trebuia să obţină din transfer 3.600.000 de dolari şi, cum negocierile intraseră în impas, am renunţat la 600.000 de dolari, clubul obţinînd pînă la urmă doar trei milioane. În acest fel, Niculae a ajuns la un salariu de 5 milioane de dolari pentru 4 ani. Sensei dorea ca Dinamo să nu ia nimic sau cel mult o grilă de formare de 300.000 de dolari. Eu însă ştiam din timp despre legea intrată în vigoare în septembrie, prin care se desfiinţează grilele, şi am acţionat în consecinţă spre interesul clubului.

PRO Există vreo asemănare cu scandalul avut în vară cu Kiriţă şi Năstase?

Cei doi au stat pe margine două săptămîni, fiindcă refuzau să semneze prelungirea contractelor cu Dinamo. Ajunseseră pe lista de transferări, cu toate că Giani este finul meu. Dacă ar fi ştiut că pot deveni liberi în septembrie, credeţi că ar mai fi semnat ei pe 4 ani, cu 30.000 de dolari pe sezon?! D-asta am făcut presiuni şi asupra lor şi am avut tratative foarte puternice. Noi am zis un preţ, Becali, care reprezenta interesele jucătorilor, a zis alt preţ şi n-a fost uşor să batem palma. Eu auzisem despre pregătirea acestor modificări de regulament cînd eram cu Giovanni în Italia, la un mercato, iar cînd m-am întors în ţară, ca să nu risc nimic, am aplicat această strategie şi zic că am procedat bine pentru club.

200.000 $ pentru Lecce

PRO Sensei a spus că, în 5 ani, Marius a cîştigat numai 62.000 de dolari la Dinamo.

Eronat! A cîştigat 163.075 dolari! Nu e de-ajuns?! Sensei pune cît lua Marius la 15 ani?! A cîştigat oricum enorm pentru un jucător de 20 de ani. Marius era prea valoros, Dinamo şi-a pus prea mari speranţe în el pentru a ne putea permite să fi plecat fără nici un ban. Poate domnul Niculae nu realizează ce-a făcut clubul pentru el. Dinamo l-a dus în echipa naţională, l-a făcut golgeter şi i-a deschis calea spre un salariu de 5 milioane de dolari.

PRO Ce s-a întîmplat cu acel precontract semnat cu Lecce?

Marius şi-a dat la un moment dat acordul să meargă la Lecce şi i-a eliberat o procură lui Becali ca să semneze. A şi vorbit la telefon cu directorul sportiv al italienilor, Leo Corvino. Apoi, influenţat, sau nu ştiu care a fost exact situaţia, n-a vrut să mai plece, anunţînd că refuză angajamentul cînd era în turneu în Cipru cu echipa naţională. Acum, pentru că s-a rupt acel precontract, Dinamo va trebui să achite la Lecce compensaţii financiare în valoare de 200.000 de dolari.

PRO Cum s-au distribuit banii pe transferul lui Marius?

Dinamo va încasa trei milioane de dolari: un milion la semnătură, un milion la 30 septembrie, bani care încă n-au venit, şi încă un milion în februarie 2002. Restul de cinci milioane înseamnă salariul lui Niculae la Lisabona.

"I-am ridicat de la geantă şi Dacie"

PRO I s-a sugerat într-adevăr lui Sensei să părăsească Dinamo după plecarea lui Marius?

Aveam o impresie bună despre Sensei, dar văd că are o ură inexplicabilă faţă de Dinamo, fiindcă n-a reuşit să facă în aşa fel încît Marius să plece gratis. Am stat de trei ori de vorbă cu el, iar săptămîna trecută l-am rugat să înceapă din nou treaba la echipa mare ca preparator fizic. Mi-a spus că are nişte probleme şi va veni cu un răspuns în cîteva zile, cînd aşteaptă să primească şi cei 6.500 de dolari pe care-i mai datorăm lui Marius. Nici o problemă, îi va primi imediat cum ne va intra în cont a doua tranşă din banii de la Sporting. În rest, am achitat tot faţă de Niculae, inclusiv cei 10.000 de dolari pentru titlul de golgeter. Sensei visează însă numai bani, iar disperarea lui i-a adus, de fapt, încă 600.000 de dolari pentru Marius. Este însă un om nemaiîntîlnit. Atacă acum din toate părţile în loc să mulţumească lui Dinamo că i-a scos din anonimat şi i-a ridicat de la geantă şi Dacie la un standard foarte ridicat.

PENTRU CLUB. Directorul executiv al "cîinilor", Cristian Borcea, nu-şi reproşează absolut nici unul dintre demersurile făcute pe parcursul negocierilor cu Sporting, apreciind că a apărat interesele societăţii FC Dinamo

PRO Cum au reacţionat Marius şi Sensei cînd au aflat despre contractul în alb?

Mi-a părut rău pentru Marius, care cred că a avut cîteva zile de suferinţă, de nedormit. Taică-su era zăpăcit, vedea în faţa ochilor numai acel contract şi nu mai dormise de trei zile. El visa doar Milan, Manchester, Juventus şi Parma, dar singura ofertă concretă a venit de la Sporting. Sincer, văzînd cum stau lucrurile, am profitat de acel contract în alb, pe care-l şi înregistrasem la Ligă, motiv pentru care relaţiile lui Marius cu noi erau într-o tensiune continuă.

PRO Becali ce a zis?

Cînd a văzut actul, Becali a confruntat semnătura de pe el cu cea de pe procura pe care o avea de la Marius. A văzut că sînt identice, l-a sunat pe Niculae şi i-a zis: "N-avem ce să facem, sîntem la mîna lui Borcea". Prezentasem deja documentul şi lui Badea, şi lui Dinu, şi lui Dănilescu, iar lui Giovanni i l-am arătat cînd am auzit că-l prezenta cluburilor pe Marius drept jucător liber, ceea ce schimba datele tratativelor. Şi-a dat însă şi el seama că nu se poate face nimic fără acordul lui Dinamo.

PRO Nu vă e teamă că aţi putea fi acuzat de şantaj?

Am apărat interesele lui Dinamo şi nu-mi puteam permite să-l las pe Niculae să plece pe o grilă de 300.000 de dolari. Cînd Dinu a propus să renunţăm la Gane şi Vlădoiu, n-o făceam dacă nu aveam certitudinea că putem beneficia de un viitor transfer afară al lui Marius.

PRO Cornel Dinu va încasa vreun procent din suma de transfer pentru că l-a promovat pe Marius în prima echipă?

Va primi o compensaţie însemnată, pentru că banii primiţi de Dinamo şi banii luaţi de Niculae se datorează în mare măsură lui Dinu, care a pus suflet şi a crezut în Marius. Pentru Procuroru' ar însemna însă mult mai mult să existe telefoane de recunoştinţă din partea lui Marius şi a lui taică-su decît partea financiară. Din păcate, din cîte am înţeles, acestea sînt foarte rare.

PRO Dar membrii Consiliului de Administraţie vor primi bani din transferul lui Niculae?

Exclus! Membrii Consiliului de Administraţie ori ai Biroului Executiv n-au primit niciodată bani din transferuri ori din prime. Nici măcar deconturile la benzină pentru deplasările la meciurile din ţară nu sînt făcute la FC Dinamo. Cînd au însoţit echipa, au suportat cheltuielile din buzunarul propriu.

STENOGRAMĂ

Niculae îl acuză de şantaj pe Borcea

Decebal Rădulescu
Valentin Damian

Constantin Niculae **(foto)**, tatăl fostului dinamovist, spune că "am fost şantajat de Cristi Borcea în timpul negocierilor cu Sporting". În sprijinul afirmaţiei sale, Sensei a prezentat o casetă audio cu înregistrarea unei convorbiri telefonice purtate între el şi directorul executiv al lui Dinamo, pînă ca Marius Niculae să-şi pună semnătura pe contractul cu echipa portugheză. Totul a depins pînă la urmă de un act în alb pe care exista semnătura fotbalistului şi prin care acesta rămînea legat de echipa din Ştefan cel Mare încă 3 ani dacă n-ar fi semnat cu Sporting. "Semnătura lui Marius e scanată", a declarat ieri Constantin Nicolae, povestind apoi că "înainte de a pleca la Lisabona, l-am sunat pe Borcea şi i-am solicitat conform înţelegerii contractul în original, adică alb şi acolo am constatat că există trei tipuri de semnături ale lui Marius. În aceste condiţii îmi rezerv dreptul de a-l da în judecată pe Borcea pentru că deţin o procură de la Marius prin care sînt împuternicit să fac asta".

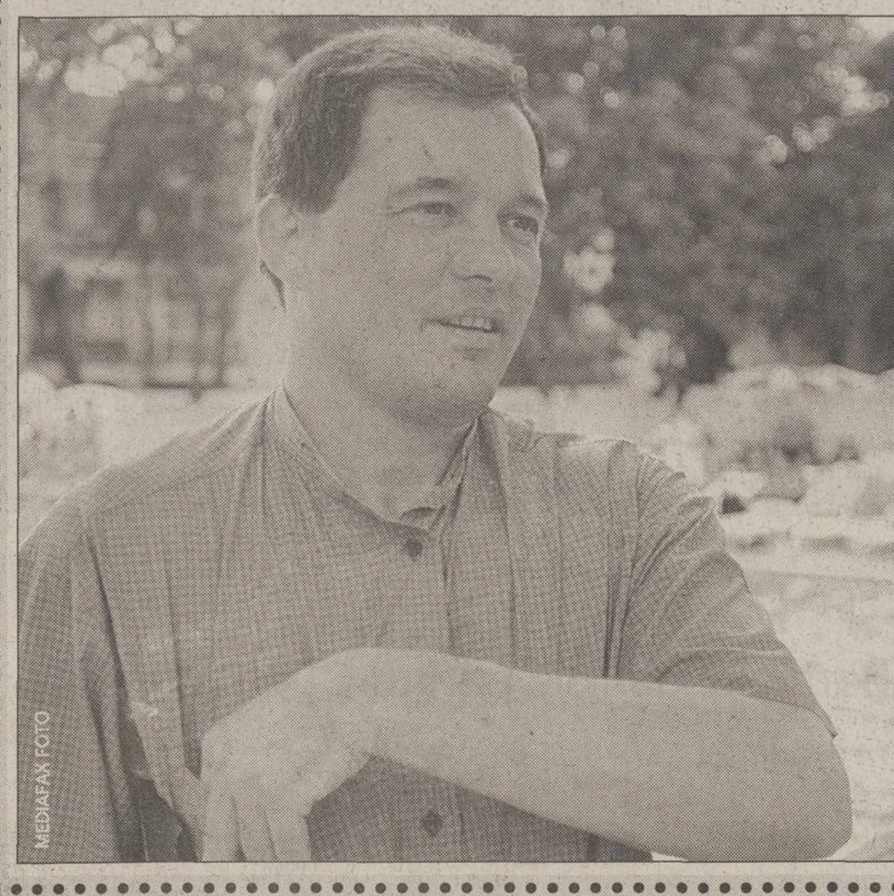

Niculae: *Salut, Cristi! Sensei sînt. Noi sîntem la antrenament şi ne întîlnim cu Giovanni (n.r. Becali) diseară. Ce faci, vii şi tu pe la ora 9 acolo?*

Borcea: *Da, da. Ne vedem acolo.*

Niculae: *Stai puţin, că eu te-am sunat şi pentru altceva. Vreau să fim liniştiţi legat de contractul ăla în alb. Vrei să rupem hîrtiile, să le vadă şi Marius?*

Borcea: *Nu ştiu dacă se pune problema. În momentul în care el semnează cu Sporting, bine. Nu trebuie să semneze cu Sporting, nu semnează. Eu am 3 ani contract cu jucătorul. Nu i le dau pînă nu semnează! Pe cuvîntul meu de onoare.*

Niculae: *Bine, dar înainte de discuţii să le vadă şi băiatul meu.*

Borcea: *Nu, înainte de discuţii nu le dau.*

Niculae: *Eu credeam că e mai bine să negocieze liniştit.*

Borcea: *El să nu-şi facă nici o problemă, să negocieze liniştit. Şi dacă nu semnează, rămîne pentru 3 ani la Dinamo.*

Niculae: *Bine, dar să vedem semnătura lui pe contract, pentru că aseară s-a stabilit că deţii în alb semnăturile.*

Borcea: *Da.*

Niculae: *Bun, dar Marius nu recunoaşte să fi văzut contractul pe care l-ar fi semnat. El are senzaţia că e păcălit.*

Borcea: *Dom' profesor, îl dau înapoi după ce vedem ce stabilim. Eu nu pot să pierd timpul şi o clauză mai jos de 8 milioane de dolari nu accept. Dacă nu pleacă acum, rămîne la Dinamo pentru 3 ani. Dacă eu ceream 5 milioane, nu-i dădea lui un milion niciodată.*

Niculae: *Hai să n-o mai lungim.*

Borcea: *Dacă astăzi nu se cade de acord, rămîne contractul cu Dinamo pe 3 ani cu 100.000 de dolari pe fiecare an şi îi dau documentele lui Marius. (n.r. Niculae)*

Niculae: *Contractele sînt completate?*

Borcea: *Haideţi, dom' profesor! Se poate?! Sînt albe, albe. Credeţi-mă!*

Niculae: *Bine, Cristi. Eu am vrut să aplanez toate discuţiile astea pentru că nu mi-a plăcut modalitatea asta de a negocia. Eu merg pe încredere. Aşa sînt eu.*

Borcea: *Dom' profesor, Dinamo şi eu nu pot să-mi iau riscul să-l las pe Marius să plece la grilă că poate vine "Legea Bosman" şi pleacă liber. Vreau să plece acum, că am nevoie de 3 milioane. La anu' sau peste 3 ani nu poate să mai plece la banii ăştia.*

Niculae: *Mie nu mi s-a părut corect să deţii un contract în alb şi să aibă semnătura pe el.*

Borcea: *Ne punem de acord cu Marius.*

Niculae: *Da, dar e nesemnat.*

Borcea: *Pe el e doar semnătura lui.*

Niculae: *Deci ai tras-o la xerox şi ai pus-o pe contract.*

Borcea: *Da. V-am spus de la început că vă dau contractele în alb, cele originale.*

Niculae: *Da, tu deţii semnătura lui şi i le dai lui Marius să le rupă.*

Borcea: *Nu. Sau pleacă sau rămîne la noi şi apoi i le dăm. Şi dacă pleacă nu mai are ce face cu ele.*

Niculae: *Bine, Cristi, atunci vorbim mai tîrziu.*

FC NAŢIONAL

Prodan este "bancar"

Fundaşul Daniel Prodan **(foto)** se pregăteşte de ieri alături de formaţia "bancară", el intrînd în programul de pregătire al echipei lui Cosmin Olăroiu. Antrenorul bucureştenilor afirmă că internaţionalul român va putea fi apt de joc pentru FC Naţional, chiar dacă perioada de transferări s-a încheiat la 20 septembrie. "Prodan are o înţelegere semnată cu clubul nostru înainte de a pleca în probe la echipa germană Energie Cottbus. Noi am avut cu el discuţii mai de mult, deoarece doream să-l legitimăm", a precizat Olăroiu. La sfîrşitul lunii august, cu cîteva zile înainte de a pleca în Germania, Didi Prodan a semnat un precontract pe trei ani cu gruparea din Cotroceni. "Dacă a semnat vreun precontract sau contract înainte de 20 septembrie şi are şi «cartea verde» în regulă, Prodan poate fi bun de joc pentru bucureşteni. Pînă acum n-am fost solicitaţi de cei de la FC Naţional în legătură cu vreun transfer", a spus secretarul general al LPF, Valentin Alexandru. Totuşi, purtătorul de cuvînt al LPF, Adrian Ionescu, a declarat că, în conformitate cu noul regulament de transfer, Prodan nu se poate transfera pînă în februarie 2002. **(Eduard Apostol)**

FC BRAŞOV

"Mă voi legitima ca jucător!"

După numai 4 luni, Gabi Stan a revenit la cîrma Braşovului. Interesant este că Gabello nu a semnat încă un contract cu "stegarii", conducerea clubului Astra, acolo unde a activat pînă acum tehnicianul, nefiind dispusă deocamdată să-i dea drumul antrenorului. Ploieştenii solicită banii pe care tehnicianul i-a primit în avans, lucru cu care braşovenii sînt de acord. Dar Astra le cere celor de sub Tîmpa să acopere şi o cotă importantă din suma pe care ploieştenii urmează să o plătească viitorului tehnician, aici opiniile părţilor fiind divergente. "Ştiu că pe undeva cei de la Astra au dreptate şi i-am încurcat, dar vreau să mă întorc la Braşov. Dacă nu se va ajunge la o înţelegere, voi activa ca director tehnic sau voi fi legitimat ca jucător şi tot voi sta pe bancă. Dacă nu se poate nici aşa, o să mă întorc la Astra. Dar o să stau în mijlocul terenului şi o să bat din palme", a spus tehnicianul. Pe de altă parte, Ioan Neculaie l-a numit pe Stan manager general, adică responsabil cu toate echipele de seniori, juniori şi copii ale clubului. **(Liviu Chiriţă - Braşov)**

INFO

UMT / MIHAI Olariu, preşedintele CA al UMT, a anunţat din nou că ar putea retrage echipa din campionat, dacă nu va fi sprijinit de autorităţile locale. El a afirmat că pînă acum a cheltuit 150.000 de dolari, pentru susţinerea formaţiei în Divizia A. Olariu a cerut două miliarde de lei pentru etapele rămase din acest tur de campionat. Consiliul Judeţean Timiş a convocat o şedinţă în plen pentru astăzi la ora 14, în care singurul punct de pe ordinea de zi va fi votarea proiectului de asociere a UMT-ului cu CJT şi CLT. **(Dan Popescu - Timişoara)**

ASTRA / AFLAT deocamdată sub contract cu FRF, cu obiectivul de a duce la capăt campania de calificare a "naţionalei" de tineret, Ion Moldovan va fi, mai mult că sigur, viitorul antrenor al trupei ploieştene. Pînă la 14 noiembrie, cînd se termină partidele de baraj, formaţia prahoveană va fi pregătită de Constantin Stancu, cu care "Colonelu'" a lucrat o perioadă la reprezentativa cea mică. **(Justin Gafiuc)**

FCM BACĂU / RĂZVAN Lucescu a hotărît să se întoarcă la FCM Bacău. O ultimă discuţie cu preşedintele Chivorchian l-a făcut să-şi dea seama că orice altă decizie îl va obliga să stea pe tuşă pînă la iarnă, dacă nu cumva să se lase de fotbal. Lucescu va pleca în această dimineaţă către Bacău, urmînd apoi să se alăture colegilor săi la Slănic Moldova. **(Cristi Zagaradniuc)**

U CRAIOVA / REINSTALAREA lui Florin Marin în funcţia de antrenor principal al Universităţii se pare că nu va rămîne singura mutare spectaculoasă la clubul din Bănie. Următoarea mişcare a patronului Gigi Neţoiu ar fi înlocuirea preşedintelui Viorel Ilinca. Fostul director executiv al lui "Poli" Timişoara, Marcel Iancu, are cele mai mari şanse de a fi numit boss la "Ştiinţa" în locul "Şeicului". **(Cristi Stăncescu - Craiova)**

SERIA B2 / ASA. La solicitarea antrenorului Ioan Sdrobiş, Mircea Muntean a fost instalat în postul de "secund". El a mai colaborat cu "Părintele" pe cînd acesta pregătea Universitatea Cluj, iar în ultima vreme făcea parte din corpul observatorilor din Divizia C. Altfel, jucătorii mureşeni sînt încîntaţi de metodele moderne de antrenament ale noului tehnician. **(Florin Marcel - Tîrgu Mureş)**

SERIA B2 / OLIMPIA. Patronul Mircea Govor s-a declarat afectat de înfrîngerea echipei sale în meciul de sîmbătă cu Gaz Metan (1-4). "Aveau primele pregătite în vestiar, un teanc de bani pentru salarii şi unul ca primă de joc, dar au pierdut stupid", a spus Govor, care s-a arătat nemulţumit de acuzaţiile care i s-au adus în presă după meciul de sîmbătă, conform cărora ar fi avut o înţelegere cu echipa medieşeană. "Din iarnă, las echipa. Să o conducă gazetarii", a comentat patronul sătmărenilor. **(Iosif Ţiproc, Satu Mare)**

SERIA B2 / FC BIHOR. Roş-albaştrii au susţinut ieri un meci amical în compania divizionarei D Romtrans Oradea, de care au dispus cu 11-0 (5-0). Golurile au fost marcate de Borbely, Guşatu (2), Kenesei (2), Şoimu, Mutu, Szabo, Iambor (2) şi Coţan. În partea a doua, a fost introdus şi mijlocaşul senegalez Pape Mactar (23 de ani), venit în probe la FC Bihor. În minutul 10, libero-ul Marian Roşu şi-a spart arcada, în urma unui duel aerian, fiind transportat la spital, unde i-au fost aplicate patru puncte de sutură. **(Teodor Biriş - Oradea)**

SERIA B2 / "POLI" TIMIŞOARA. Cazurile a şase dintre cei şapte jucători ai lui Poli care şi-au depus memorii pentru a deveni liberi de contract au fost amînate de Comisia pentru Statute şi Regulamente pentru 17 octombrie, doar Pătrană fiind declarat liber. Tot atunci vor fi discutate şi suspendările lui Stanciu şi Isac, pe care cei doi le consideră neregulamentare. **(Ramona Mânzat)**

SERIA C8 / TG. LĂPUŞ. În noaptea de 1 octombrie, magazia de echipament a divizionarei C Lăpuşul Tg. Lăpuş a fost spartă, hoţii sustrăgînd materiale sportive în valoare de peste 30 de milioane de lei. Deoarece nu mai avea echipament de joc, formaţia maramureşeană a cerut federaţiei să amîne meciul cu Minerul Sărmăşag pentru data de 17 octombrie, primind aprobarea.

MECIURI AMICALE

UMT - Tractorul Braşov 3-1 (1-1)
Pentru UMT au marcat: Mariş (2), Cojan
Metalul Plopeni - FC Argeş 1-2 (0-0)
Au marcat: R. Ciobanu / Gr. Tudor, Tănasă

CANTONAMENT

Faleza regăsirii

Steliştii se pregătesc de ieri pe plaja hotelului "Rex" din Mamaia, într-un stagiu de 4 zile

COPACABANA. După porţia de exerciţii chinuitoare (foto sus), faleza de la "Rex" a fost transformată de stelişti într-un loc numai bun de încins o miuţă (jos)

Cătălin Ţepelin
(Mamaia)

"Roş-albaştrii" încearcă să lase în urmă agitaţia stîrnită de ultimele rezultate, refugiindu-se într-unul din locurile preferate de Victor Piţurcă pentru cantonamente: hotelul "Rex" din Mamaia. Plecaţi din Bucureşti ieri, cu noaptea în cap, steliştii au ajuns pe Litoral după două ore de mers cu trenul. Staţiunile sînt pustii, atmosfera numai bună pentru "reculegere". Înainte de prînz au ieşit la antrenament, pe plajă, numai jucătorii care au avut probleme recente de sănătate: Mitriţă, Falemi, Lincar, Neaga. Ceilalţi au avut program de somn, dar au început să răscolească nisipul falezei de la ora 16:30.

Piţurcă se plimbă gînditor pe malul mării, iar "secunzii" coordonează antrenamentul. O porţie de alergări, apoi cîteva mişcări de stretching, urmate de un "5 contra 2" lejer, de relaxare. "Hai, frate, ca pe Copacabana!", strigă Trică. Se joacă dintr-o atingere, iar regula jocului e ca mingea să nu cadă decît o dată în timp ce e pasată. După cîteva atingeri, "decarul" Stelei şi Liţă se iau la harţă, amical. "Am atins-o, e rîndul tău să treci la mijloc!", "N-ai atins-o! Uite, fotoreporterul a făcut şi poză, o să vezi mîine în ziar!", aruncă "Pantera". "Aşteptăm «Procesul Etapei» ca să ne lămurim", încheie Rădoi. Campionii nu par zdruncinaţi de ultimele neîmpliniri ale echipei. Sau încearcă să le uite cît mai repede.

Programul boem al zilei de ieri a fost doar acomodarea la aerul Litoralului. De azi pînă sîmbătă urmează cîte trei antrenamente zilnice, de intensitate ridicată. Singurul scutit e Baciu, problemele sale de la genunchi dîndu-i repaus total pînă în ultima zi a cantonamentului. "Aveam nevoie de perioada asta, a venit foarte bine acum. Trebuie să ne împrospătăm forţele, urmează meciuri grele. În viitoarea lună vom juca şi cu Rapid, şi cu Dinamo", spune Victor Piţurcă. Spre deosebire de precedentele sejururi la Mamaia, steliştii nu vor disputa de această dată nici un meci amical. Reţeta cu trei şedinţe dure pe zi e oricum suficientă şi istovitoare. Dar necesară ca o haltă obligatorie în calea regăsirii.

MARIUS BACIU: "Am avut o scădere de psihic"

Marius, cum explici evoluţia slabă a Stelei în ultimele meciuri?

Mie nu mi s-a părut că am jucat slab cu Saint Gall. Pînă am primit golul, am mers foarte bine. Apoi am început cu mingi lungi, la bătaie, nu ne-a mai ieşit ca înainte, dar tot am avut ocazii.

PRO **Cine ar fi vinovat, jucătorii sau antrenorul?**

E vina tuturor! Bine, noi jucăm pe teren, noi n-am reuşit să ne concentrăm aşa cum trebuie. Şi după meciul cu Petrolul tocmai ne bucuram că ne-am revenit şi că am jucat bine, apoi au venit astea două partide în care am avut ghinion.

PRO **Eşecurile cu St. Gall şi FC Braşov pot fi puse doar pe seama ghinionului?**

Am jucat şi noi slab, normal că nu se pune problema doar de ghinion, deşi am luat multe goluri din devieri şi alte faze de-astea.

PRO **Cît a contat ratarea accesului în Liga Campionilor?**

Se poate ca şi presiunea dinaintea "dublei" cu Dinamo Kiev să ne fi afectat, a urmat o scădere de psihic. Şi noi ne aşteptam să intrăm în grupe, era o dorinţă imensă din partea noastră.

PRO **V-a afectat şi faptul că nu aţi primit ratele contractuale în august, aşa cum trebuia?**

Sînt sigur că nu se pune problema de bani, niciodată n-am avut emoţii vizavi de lucrul ăsta. Banii îi primim, dacă nu cumva ne-au şi intrat în conturi.

PRO **Suporterii sînt supăraţi, cum vezi reacţia lor?**

Nu mi se pare normal ce s-a întîmplat în tribune la meciul cu St. Gall. În loc să ne încurajeze, ne-au huiduit. Cred că nu sînt stelişti adevăraţi. Păi, îmi aduc aminte de meciul cu ŢSKA Sofia, de acum cîţiva ani, cînd am revenit de la 1-3 şi am egalat cu ajutorul publicului, care a fost fantastic.

PRO **Totuşi, jocul vostru i-a dezamăgit pe fani.**

Da, dar nu aşa se procedează. Păi, de exemplu, Tibi Lung e fluierat la orice atingere de minge. A greşit, a greşit, dar trebuie ajutat, nu dărîmat. Cîţi portari nu degajează în tribună o dată? La greu ai nevoie de suportul publicului, nu de huiduieli.

Răducanu se însoară

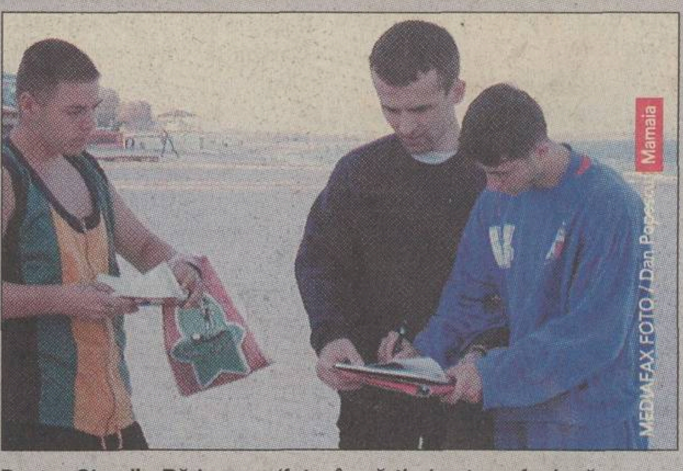

Pentru Claudiu Răducanu _(foto, împărţind autografe după antrenament)_, cantonamentul de la "Rex" este ultimul pe care-l petrece ca burlac. El va părăsi de mîine hotelul din Mamaia, fiind învoit de Victor Piţurcă pentru a merge acasă, la Craiova, acolo unde sîmbătă se va însura. Fundalul sonor al nunţii va fi asigurat de Adrian Copilul Minune şi Carmen Şerban, iar Răducanu speră ca la fericitul eveniment să ajungă şi majoritatea coechipierilor săi, care vor părăsi Litoralul sîmbătă după-amiază.

Cu atât mai mult la România-Georgia, ultima repetiţie generală înaintea barajului decisiv pentru Cupa Mondială.

La acest meci, pot intra două persoane pe un bilet: la peluze şi la tribuna a II-a.

ACTUALITATE

Prînz italienesc

Gică Hagi i-a scos ieri pe "tricolori" la restaurantul lui Gino Iorgulescu, alegînd astfel una dintre cele 7-8 invitaţii pe care le avea de la mai mulţi patroni de local

Ioan Viorel

Că la echipa naţională este în momentul actual o atmosferă extrem de destinsă a dovedit-o ieri şi decizia luată de Gică Hagi, împreună cu jucătorii selecţionaţi pentru meciul cu Georgia. Astfel, la invitaţia preşedintelui lui FC Naţional, Gino Iorgulescu, întreg lotul a luat prînzul la restaurantul boss-ului din Parcul cu Platani, "Trattoria Il Calcio", situat în inima Capitalei, în Piaţa Amzei. După ce au lăsat autocarul pe una dintre străduţele din apropierea localului, "tricolorii" au mers pe jos cale de vreo sută de metri, sub privirile mirate ale trecătorilor, cărora nu le venea să creadă ca dau în nas în nas în plin oraş cu toate vedetele echipei naţionale. Meniul a fost comandat chiar de Hagi şi s-a compus din antipaste, prosciutto, mozzarella, bresaola (n.r. - şuncă de vită), apoi trei feluri de paste în aceeaşi farfurie, respectiv tortellini quatro formaggi, linguini nerre şi penne siciliene, pentru ca desertul să conţină tiramisu cu o cupă de îngheţată.

În ce priveşte antrenamentul efectuat în cursul dimineţii, acesta a fost destul de lejer, cuprinzînd doar cîteva mişcări de mobilitate şi stretching, după care, pe patru terenuri improvizate ad-hoc, s-a jucat tenis cu piciorul în echipe de cîte trei. Aici, jucătorii s-au cuplat mai mult după afinităţi, rapidiştii, steliştii şi dinamoviştii preferînd să se grupeze între ei. În cadrul conferinţei de presă care a urmat celor 75 de minute de antrenament, secundul Gabi Balint a dezvăluit că "nici noi nu sîntem încă hotărîţi pe cine vom introduce pe anumite posturi. Este vorba de fundaşul dreapta, de fundaşul stînga, de un om la marcaj, de un închizător. Pe de o parte este bine că la un asemenea meci lipsesc mai mulţi jucători de bază, pentru că în acest fel avem şi noi posibilitatea de a testa valoarea reală a anumitor fotbalişti mai nou veniţi la lot, să vedem dacă merită să rămînă şi pe viitor în lotul de 18". În privinţa ex-rapidistului Ghioane, Balint a declarat că acesta va fi cedat la lotul de tineret doar dacă antrenorul Ion Moldovan îl va solicita în mod expres, "pentru că altfel n-ar fi deloc exclus ca el să joace titular la echipa mare, doar de-aia l-am adus aici".

MEDIAFAX FOTO / Gabriela Arsenie

ITALIAN STYLE. Adrian Mutu (stînga) i-a dezvăluit lui Mihai Tararache din culisele bucătăriei italiene la Trattoria Il Calcio. În medalion, oameni uimiţi că-i văd pe stradă pe Hagi şi pe Popescu

ADVERSARI

Georgienii au venit ieri

Selecţionerul Civadze a vrut să cîştige o zi pentru ca stranierii din lot să poată sta mai mult timp împreună

Costin Ştucan

Surprinzător, delegaţia georgiană a apărut la Bucureşti încă de ieri dimineaţă, cu o cursă charter. De fapt, în avion au urcat lotul de tineret, care s-a cazat la hotelul "Lebăda" şi doar nouă dintre componenţii echipei mari, Gvaramadze, Şanturia, Sajaia, Kemoklidze, Burduli, Rehvialşvili, Hizanişvili, Keţbaia şi Kinkladze, care stau la "Crowne Plaza". Alţi 8 jucători, între care Nemsadze şi Kavelaşvili, au ajuns în România în cursul după-amiezii, venind direct de la cluburile lor din străinătate, iar Kaladze (Milan) va sosi astăzi. Lipseşte Şota Arveladze, atacantul lui Glasgow Rangers, care nu este complet refăcut după o accidentare la coapsă. "Am venit aşa de devreme pentru că voiam să-i am la îndemînă pe toţi stranierii o zi în plus. Dacă îi aşteptam în Georgia, am fi pierdut timp preţios. Nu este nici o legătură între sosirea noastră prematură şi iminenţa unui război în Afganistan", a declarat selecţionerul georgian, Alexandr Civadze. El a adăugat că nu rezultatul este atît de important, cît jocul echipei. "Asta nu înseamnă că am venit la Bucureşti cu gîndul că o să pierdem. Vrem să facem un joc bun şi să construim o echipă competitivă pentru următoarea campanie de calificare. Despre România pot să spun că are o echipă puternică, aflată încă în reconstrucţie. Dacă are noroc, ar putea prinde chiar locul întîi în grupă, dar trebuie să stea la mîna ungurilor".

Despre selecţionerul român Gheorghe Hagi, Civadze a spus: "A fost un mare jucător şi poate deveni un antrenor la fel de bun. Asta nu este o regulă, dar cred că Hagi are mari şanse să facă o carieră şi în această profesie". În fine, întrebat ce părere are despre România, georgianul a zîmbit: "Am fost căpitanul reprezentativei URSS şi am venit în România pe vremea lui Ceauşescu. S-au făcut progrese mari şi chiar faţă de acum 5 ani, cînd am vizitat ultima dată ţara dumneavoastră".

Costin Ştucan

PROMIŢĂTOR. Alexandr Civadze (cu faţa) a debutat pe banca "naţionalei" Georgiei cu o victorie, 3-1, în faţa Ungariei. El îi înlocuise pe coselecţionerii Revaz Dzodzuaşvili şi David Kipiani, ultimul decedînd între timp într-un accident de maşină

Niculae, ameninţat cu amenda

Marius Niculae (foto) a surprins ieri pe toată lumea cînd, chestionat pe tema Sporting Lisabona, a afirmat: "Îmi cer scuze, dar conform regulamentului de ordine interioară de acolo nu am voie să vorbesc despre Sporting decît în cadrul conferinţelor de presă organizate de club! Ultima oară cînd m-am întors de la «naţională» la club chiar m-au avertizat că data viitoare o să primesc amendă". Internaţionalul român a mai dezvăluit că indiferent de oferte nu va putea părăsi Sporting cel puţin pînă în vară. "Am clauză în contract potrivit căreia nu pot pleca înainte de un an, dar şi clauză de transfer în cazul în care voi pleca înainte de terminarea contractului (n.r. - a cărui durată este de 3 ani)". Vizavi de eşecul echipelor româneşti de club în Europa, el a declarat tranşant că "asta e valoarea fotbalului românesc! Degeaba sînt jucători talentaţi, dacă nu sînt şi bani".

MEDIAFAX FOTO / Gabriela Arsenie

TINERET

Barajul e asigurat

România mai are nevoie de victoria contra Georgiei doar pentru a-şi păstra fără emoţii locul 2 în grupă

Emanuel Terzian

Actuala campanie de calificare la turneul final al Campionatului European de tineret s-a disputat după un sistem extrem de complicat. Echipele au fost împărţite în 9 grupe de cîte 4, 5 sau chiar 6 participante. Se califică ocupanta primului loc din fiecare grupă şi cele mai bune 7 locuri 2, desemnate în urma unui clasament pentru care contează numai rezultatele cu prima, a treia şi a patra clasată. În total 16 echipe, care vor disputa meciuri de baraj, iar cele 8 rămase merg la turneul final propriu-zis.

România a ratat şansa primului loc, fiind întrecută de Italia, care a cîştigat la Bucureşti. În schimb, se află în pole-position în lupta pentru locul 2. O victorie mîine contra Georgiei ne-ar spulbera orice emoţii, un egal sau o înfrîngere ne-ar obliga să stăm la mîna Italiei, care trebuia să bată Ungaria, pentru ca aceasta din urmă să nu ne devanseze. Cum Georgia a pierdut pe linie jocurile cu echipele care contează în grupă (doar un succes, contra Lituaniei pe teren propriu), e greu de crezut că elevii lui Ion Moldovan vor capota tocmai la final.

În disputa cu celelalte locuri 2, meciul de mîine nu ne poate afecta punctajul, pentru că rezultatele contra Georgiei (lanterna grupei) nu se iau în consideraţie. România a acumulat 10 puncte şi este sigură că se va clasa înaintea echipelor de pe locul 2 din grupele 1, 5 şi 7, oricare ar fi acestea. Ea ar mai putea fi întrecută doar de Bulgaria (grupa a 3-a), Croaţia (grupa a 6-a) şi Grecia, Anglia sau Germania (grupa a 9-a), dar tot ar fi a 6-a dintre cele 7 calificate.

Partidele de baraj, care se vor disputa tot pe 10 şi 14 noiembrie 2001, se vor trage la sorţi, tinerii "tricolori" urmînd să întîlnească o formaţie clasată pe primul loc, alta decît Italia.

Clasamentul grupei

1. Italia	7	6	1	0	14-3	19	(10)
2. România	7	4	1	2	11-4	13	(4)
3. Ungaria	7	4	0	3	10-9	12	(0)
4. Lituania	8	2	0	6	5-17	6	(-6)
5. Georgia	7	1	0	6	8-15	3	(-9)

Tot vineri se dispută meciul Italia - Ungaria

Clasamentul posibilelor locuri 2

1. Suedia	Gr. 4	6	3	2	1	10-4	11
2. Olanda	Gr. 2	6	3	2	1	8-7	11
3. România	Gr. 8	6	3	1	2	8-4	10
4. Bulgaria	Gr. 3	5	3	1	1	9-6	10
5. Spania	Gr. 7	6	3	1	2	6-6	10
6. Elveţia	Gr. 1	5	2	3	0	10-7	9
7. Norvegia	Gr. 5	6	3	0	3	12-9	9
8. Iugoslavia	Gr. 1	6	2	3	1	11-11	9
9. Croaţia	Gr. 6	5	2	2	1	8-6	8
10. Rusia	Gr. 1	5	2	2	1	8-6	8
11. Germania	Gr. 9	5	2	1	2	7-7	7

Notă: În acest clasament au fost luate în calcul numai rezultatele obţinute în partidele cu echipele clasate pe poziţiile 1, 3 şi 4 în fiecare grupă

CU LĂCUSTĂ PE STÎNGA

Printre mişcările încercate de Gică Hagi ieri seară, la jocul-şcoală cu echipa de tineret a lui FC Naţional, s-a desprins utilizarea lui Miu pe postul de fundaş central pe toată durata celor 90 de minute, prima repriză alături de Gică Popescu, iar a doua alături de Iencsi, şi a lui Lăcustă pe postul de fundaş stînga. Dacă Miu porneşte totuşi favorit în disputa cu Iencsi pentru un tricou de titular sîmbătă seară, Lăcustă nu pare a avea rival pe banda stîngă. Astfel, se prefigurează o linie de fund cu Kiriţă - Gică Popescu - Miu - Lăcustă.

JUNIORI: 1-1 CU ISRAEL

Echipa naţională a juniorilor mari a remizat ieri la Herzelia, 1-1 cu Israel, în preliminariile CE under 19. Românii au deschis scorul prin Roszel în minutul 31, dar s-au văzut egalaţi după 8 minute de Ohaion. Antrenorul Liţă Dumitru a aliniat formaţia Huţan - Ghiţă, Tamaş (78 Naidin), Cristescu, Lipa - Mărginean, Surdu (20 Stancu), Velcovici - Zicu (71 Borza) - Ianu, Roszel. După o primă repriză pe care au controlat-o, tinerii "tricolori" au căzut fizic în partea a doua, Liţă Dumitru acuzînd pregătirea deficitară de la cluburi. "Ca să mai sperăm în calificare ne trebuie 6 puncte în dubla cu Iugoslavia pe 10 şi 17 octombrie", a spus Dumitru. România a înregistrat al doilea egal, după 1-1 cu Belgia pe teren propriu. *(Beno David - Herzelia)*

"POLI" TIMIŞOARA / INTERVIU

"Iancu face diversiuni de securist"

Ramona Mânzat

Astăzi, la Timişoara, Consiliul Judeţean se întruneşte într-o şedinţă specială, în care va hotărî dacă se va înfiinţa FC Timişoara. Ideea iniţiatorilor proiectului este ca FC Timişoara să fie o societate de acţiuni care să se constituie prin contribuţia Consiliului Judeţean, a Consiliului Local şi a mai multor oameni de afaceri, cu fuzionarea cluburilor UMT şi FC Poli. Claudio Zambon nu a discutat cu nimeni despre această posibilitate şi spune că va continua negocierile cu fraţii Cristescu. Suporterii lui Poli se opun cu vehemenţă acestei variante.

PRO Aţi fost contactat de vreo persoană din partea autorităţilor locale în vederea constituirii FC Timişoara?

Oficial, nu ştiu nimic despre FC Timişoara. Am aflat doar din presă.

PRO Ce părere aveţi de această idee, pe care şi dumneavoastră aţi avansat-o la un moment dat?

Mă bucur dacă s-au convins şi ei că aşa e bine. Chiar dacă eu nu mai rămîn la Timişoara, cred că e bine să fie o singură echipă puternică. Asta e singura soluţie pentru fotbalul timişorean. Dacă UMT nu s-ar fi opus fuziunii pe care am propus-o în vară, cred că în Divizia A ar fi fost o formaţie mult mai puternică şi cu rezultate mai bune.

PRO Care este stadiul negocierilor cu fraţii Cristescu?

Eu sînt astăzi la Bucureşti cu probleme la federaţie şi abia deseară merg la Timişoara. Sper să ne întîlnim mîine (astăzi - n.n.). Deocamdată, nu s-a pus la punct nici un detaliu al transferului de proprietate.

PRO Nu credeţi că ar putea fi atraşi şi ei la FC Timişoara?

Nu ştiu nimic despre asta.

"Dacă aş fi fost libanez, m-ar fi făcut terorist"

PRO L-aţi acuzat pe fostul director general, Marcel Iancu, de dispariţia unor sume importante de bani. Aveţi vreo şansă să recuperaţi sumele respective?

Cînd o să ajung la Timişoara, o să văd exact cum s-au cheltuit 30.000 de dolari şi 192 de milioane de lei, bani care au fost în contul clubului într-un interval de trei luni. Vom vedea exact pentru ce există justificare şi pentru ce nu. Abia după ce voi avea acest bilanţ, voi stabili cum voi acţiona în continuare.

PRO Marcel Iancu a reclamat faptul că bodyguarzii dumneavoastră l-ar fi urmărit cu maşina.

Ăsta e teatru. O diversiune de securist.

PRO Credeţi că Iancu e securist?

Aşa spune lumea, că a fost securist.

PRO Credeţi că aţi greşit cînd v-aţi ales colaboratorii?

Da. A fost cea mai mare prostie pe care am făcut-o. Iancu s-a oferit, a zis că o să facem treabă bună şi l-am crezut.

PRO De ce foştii dumneavoastră colaboratori apropiaţi, cum au fost Vărzariu şi Iancu, vă acuză că aveţi legături cu mafia?

Sînt prostii de-ale lor. Sînt bolnavi la minte. Dacă sînt italian, spun că sînt mafiot. Dacă aş fi fost libanez, m-ar fi făcut terorist. Fiecare poate deschide gura.

Finanţatorul lui Poli, Claudio Zambon (foto), crede că a greşit profund cînd şi-a ales colaboratorii

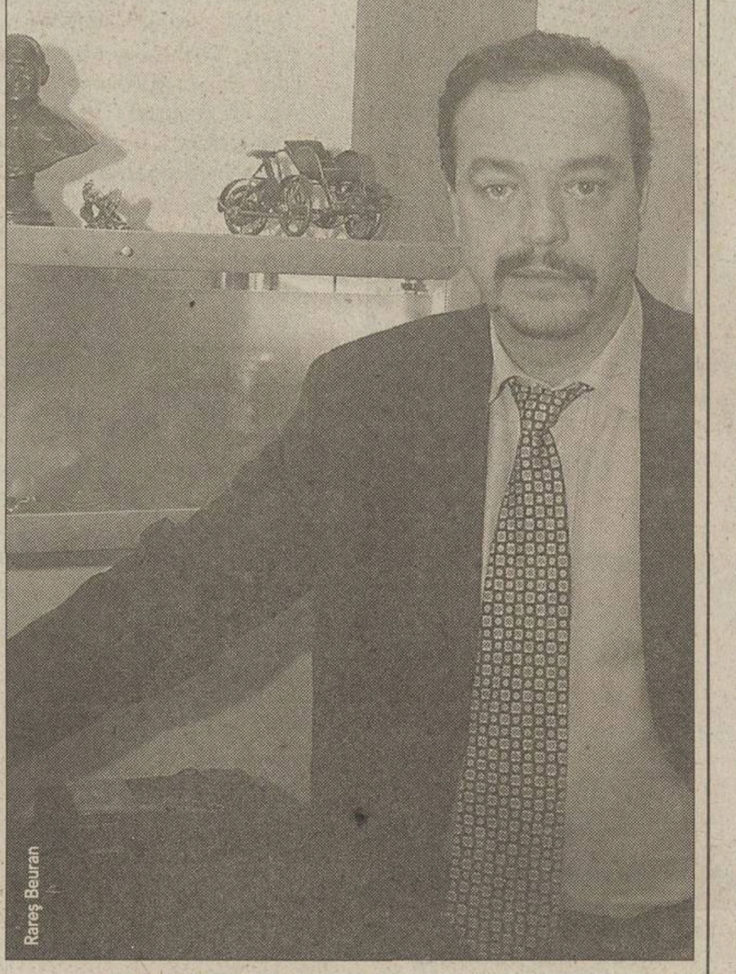
Rareş Beuran

"U" CLUJ

Încă doi "veterani" afară

Radu Bichiş

Preşedintele Comitetului Director, Viorel Timoce, i-a trimis la echipa a doua pe Marius Popescu şi Feri Dican

După ce, în urmă cu o săptămînă, conducerea Universităţii Cluj a hotărît să-i "exileze" la echipa secundă, care activează în Divizia D, pe Adrian Truşcă şi Costică Olariu, acuzîndu-i voalat că nu şi-au apărat corect şansele în unele meciuri, ieri oficialii clujeni au trecut din nou la măsuri radicale. Preşedintele Comitetului Director, Viorel Timoce, i-a înştiinţat pe mijlocaşii Francisc Dican şi Marius Popescu la antrenamentul de dimineaţă că sînt trimişi la echipa a doua, pentru randamentul slab din meciurile de campionat şi pentru că "s-au dat accidentaţi" înaintea partidei cu Extensiv. "Cei doi vor juca la tineret pînă vor reveni la forma normală. Au motivat că sînt loviţi înaintea meciului cu Extensiv şi forul pe care-l conduc a considerat că au nevoie de antrenamente mai uşoare. Nu e o măsură de pedepsire, ci una relaxantă", a motivat Timoce. Interesant este că şedinţa CD de luni după-amiaza, în care trebuia votată sancţionarea jucătorilor, s-a amînat, însă Timoce a susţinut că a avut acordul telefonic al tuturor membrilor, inclusiv pe al preşedintelui executiv D.D. Crăciun, plecat la Bucureşti.

De altă părere sînt jucătorii, care cred că au fost înlăturaţi din lot pentru ca antrenorul Gheorghe Vasile, instalat la propunerea lui Timoce, să poată promova jucătorii pe care i-a format la juniori. "Nu zic că nu e nevoie de jucători tineri, dar să nu uităm că experimente de acest gen a mai trăit Clujul acum doi ani, cînd s-a retrogradat în Divizia C. Am venit de trei luni din Ungaria şi am luat 2 milioane de lei. Ne-au minţit permanent cu banii, iar situaţia a fost creată artificial tocmai pentru a le face loc celor tineri. Am fost la medic, fiind diagnosticat cu întindere la muşchii abdominali", a declarat Feri. "M-a avertizat cineva de sîmbătă de decizia conducerii. De altfel, antrenorul mi-a sugerat să fiu atent, că-mi trece glonţul pe la ureche. I-am spus că mă duc într-un picior la Extensiv, deşi m-am accidentat la spate, dar mi-a recomandat să nu risc. Acum înţeleg de ce. Ei au nevoie de o gaşcă să nu comenteze nimic în faţa lor, deşi am primit numai 97 de dolari rată din contract", a completat Popescu. Cei doi fotbalişti au precizat că se vor supune măsurii conducerii, dar aşteaptă plata restanţelor contractuale.

Rareş Beuran

"Am fost trimis să-mi îmbunătăţesc stilul de lovire cu capul din genunchi, aşa cum face Gheorghe Vasile în faţa lui Timoce"

Marius Popescu, jucător la "U" Cluj

"Trebuia să-şi aducă copiii lui şi n-a găsit o altă modalitate de a ne înlătura. Bine că nu ne-a acuzat de blat, cum au făcut-o cu Truşcă şi Olariu"

Feri Dican, jucător la "U" Cluj

SABĂU: "O MARE PĂCĂLEALĂ!"

Profitînd de două zile libere primite din partea tehnicianului Rapidului, Viorel Hizo, fostul antrenor-jucător al "şepcilor roşii", Ioan Ovidiu Sabău, nu a dorit să mai comenteze măsurile luate de preşedintele Timoce, limitîndu-se să declare ironic: "Nu mai am nici o legătură cu Clujul. Timp de un an, n-am construit nimic. A fost o mare păcăleală, am păcălit pe toată lumea", a spus Moţu'. El s-a întîlnit ieri cu Popescu, care i-a comunicat ultimele măsuri luate la club de la plecarea sa. "E incredibil ce se întîmplă", i-a spus Sabău fostului său elev, pe care l-a sfătuit să se conformeze deciziei.

ARBITRI

Analiza primelor 8 etape

La reuniunea arbitrilor din lotul naţional, Nicolae Grigorescu a constatat o îmbunătăţire a prestaţiilor din ultimele runde

Liviu Chiriţă
Florin Gongu
(Poiana Braşov)

Arbitrii din lotul naţional s-au întrunit de ieri la Poiana Braşov, la hotelul Ciucaş, pentru un stagiu de pregătire care se va încheia azi. Profitînd de întreruperea campionatului, "cavalerii fluierului" din corpul de elită au venit la munte pentru a efectua cîteva antrenamente, dar şi pentru a analiza problemele apărute după primele 8 etape.

După ce au luat masa, la ora 14:00, arbitrii au intrat în şedinţă cu conducerea CCA. Nicolae Grigorescu şi ceilalţi membri ai CCA au prezentat o analiză care, în ciuda unor greşeli ivite, a ieşit destul de optimistă. "Considerăm că avem un corp de arbitri cu care ne putem atinge scopul propus, creşterea valorică a lotului, credibilitate, concurenţă. Sîntem pe drumul bun, dar în aceste două zile vom încerca să depistăm aspectele negative şi motivele care le-au generat pentru a le elimina", a fost concluzia formulată de Nicolae Grigorescu după discuţia cu arbitrii.

Cu toate acestea, Grigorescu a punctat şi minusurile. Astfel, la "centrali" s-a constatat că "aceştia iau încă hotărîri presaţi de decizia anterioară, care în unele cazuri duc compensaţii şi implicit la dublarea greşelii. De asemenea, plasamentul la unele faze, inclusiv la cele fixe, este defectuos, iar colaborarea cu asistenţii lasă de dorit". Grigorescu a avertizat că tolerarea indisciplinei şi încălcarea regulamentului de către persoanele oficiale de pe băncile tehnice vor fi sancţionate drastic.

În privinţa asistenţilor s-a sesizat "un plasament greşit care a dus la nesancţionarea unor ofsaiduri, neimplicarea în anumite momente ale jocului, modul de interpretare a fazelor limită, nerespectîndu-se circulara FIFA prin care se dă credit atacului, ceea ce a dus la anularea nejustificată a unor goluri". Membru al CCA, Mircea Neşu le-a cerut arbitrilor ca în două zile fiecare să-şi facă propria analiză şi să comunice în scris concluziile lor personale asupra prestaţiilor, pentru a se putea vedea care sînt motivele reale ale greşelilor.

MEDIAFAX FOTO / Cătălin Lupu Braşov

"DESCHIDEŢI OCHII!" Grigorescu le-a cerut arbitrilor să fie foarte atenţi pentru a nu mai lua decizii în compensaţie, presaţi de o hotărîre anterioară

BALAJ ARE CONJUNCTIVITĂ

La acest stagiu, care este suportat de fiecare arbitru în parte, s-au înregistrat foarte puţine absenţe. Cea mai importantă este cea a lui Cristi Balaj, care a rămas acasă deoarece de 3 zile acuză o conjunctivită. Mai mult, pentru că este vorba de o boală contagioasă, şi nevasta, şi fetiţa lui s-au molipsit, toată familia fiind acum sub tratament. De asemenea, mai absentează Valeriu Ioniţă, plecat în străinătate cu probleme personale, precum şi Ion Zimbreşteanu şi Olimpiu Şimianschi, ambii accidentaţi.

"PROFII" DE ENGLEZĂ

Azi, de la ora 14:00, arbitrii candidaţi la lista FIFA vor susţine testul de engleză. Aceştia vor fi audiaţi de o comisie formată din 3 membri ai CCA şi doi actuali arbitri FIFA: Sorin Corpodean şi Alexandru Tudor, foarte buni vorbitori de engleză. "Centralii" se vor prezenta în faţa comisiei mai întîi pentru proba de conversaţie. Apoi va urma proba scrisă, care va consta în completarea unui raport de arbitraj. Asistenţii trebuie să treacă doar proba de conversaţie.

TRAGERE LA SORŢI

Cu trei echipe în joc a cîştigat 6 milioane

DIVIZIA FANTASTICA 2001 2002
PETROM Esenta miscării

Premiul de 4 milioane de lei al etapei a 8-a a fost cîştigat de Dumitru Valentin Gheorghe, din Craiova

Suspans şi în etapa a 8-a a Diviziei Fantastice. Din nou tragere la sorţi, de data aceasta doar pentru locul trei. Romulus Dumitrescu din Bucureşti, Dumitru Valentin Gheorghe din Craiova şi Răzvan Marius Florea din Ploieşti (cu două echipe) s-au aflat la egalitate de puncte (43) pe ultima treaptă a podiumului. Departajarea, ca de obicei, s-a făcut ieri, la sediul redacţiei, premiul de 4 milioane de lei revenind lui Dumitru Valentin Gheorghe din Craiova. La tragerea la sorţi au participat ocupanţii primelor două locuri, Florin Melnic (Bucureşti) şi Stănica Badea (Giurgiu), precum şi Răzvan Marius Florea, care a avut două echipe de 43 de puncte. Extragerea a fost făcută de liderul rundei, Florin Melnic, care şi-a asumat riscul de a desemna un cîştigător pentru premiul de 4 milioane. Cu ştate vechi în Divizia Fantastică (a participat la 4 din cele 5 ediţii ale jocului), Florin Melnic are înscrise în competiţie 30 de echipe şi îşi face schimbările în fiecare săptămînă prin Internet. "A fost o idee bună cu noul program de schimbări pe Internet. Acum poţi vedea atît lotul, cît şi echipa şi este mult mai simplu. Înaintea acestei etape nu mi-am făcut nici un plan. Am citit ProSportul, m-am dus la un NetCafe şi acolo m-a prins inspiraţia." Stănica Badea, ocupanta poziţiei a doua, are doar trei echipe în Divizia Fantastică, face schimbările la Telefonul automat şi se află la primul cîştig, deşi a participat şi la ediţia trecută a jocului.

(01) 30.70.800
Telefonul automat este disponibil 24 de ore din 24, fără taxe suplimentare
Azi, între orele 10:00 şi 16:00, se pot face schimbări pentru etapa a 9-a la telefoanele:
311.02.14 şi 312.17.40
Modifică-ţi echipa folosind şi adresele noastre de Internet: www.prosport.ro şi www.diviziafantastica.ro

INTERVIU

“Vor să vadă cum îmi rup gîtul”

Decebal Rădulescu

Fostul antrenor al “naţionalei” României a plecat la Sporting Lisabona la jumătatea lunii iunie. În cele aproape patru luni scurse de atunci, el şi-a adus doi jucători care în acest moment formează, probabil, unul dintre cele mai redutabile cupluri de atac din Europa. După o perioadă mai puţin fastă, echipa lui Bölöni s-a redresat în campionat şi ocupă acum locul doi după Boavista, la 3 puncte faţă de actuala campioană. Pe un ton mai liniştit decît altădată, Loţi a povestit despre brazilianul Jardel şi despre problemele cu care s-a confruntat la Lisabona şi chiar despre viitor.

Ladislau Bölöni (foto) recunoaşte că a trecut printr-o perioadă grea. El crede că presa din Portugalia caută scandal şi îi vrea capul. E mulţumit de Mario Jardel şi acceptă că Marius Niculae e cel mai iubit jucător de la Sporting

PRO **Domnule Bölöni, e mai grea viaţa la Sporting decît cea de la echipa naţională a României?**

E grea întrebarea la care trebuie să răspund. Eu sînt antrenor şi trebuie doar să aplic ce-am învăţat. Dar nu e mai puţin adevărat că-mi trebuie şi materialul corespunzător.

PRO **Şi ce, nu-l aveţi?**

Îl am, dar nu întotdeauna elevii mei fac ceea ce le spun.

“Aici lumea vrea rezultate imediate”

PRO **Altceva. Aveţi război şi cu presa din Portugalia.**

Vai... La capitolul acesta am destul de multe de spus. Îmi pare rău că în România se preiau articolele din presa portugheză. Aici toată lumea vrea rezultate imediate, dar acest lucru nu se poate cît ai clipi. Au fost probleme destul de complicate, am trecut printr-o perioadă mai proastă, dar acum aproape că a trecut.

PRO **Mai concret, ce aveţi cu ziariştii portughezi?**

Îi interesează numai scandalul, iar în România se reiau aceste articole. Vor să vadă cum îmi rup gîtul. Recunosc că am trecut prin momente dificile. Eu sînt singurul care cunosc exact greutăţile prin care trece echipa mea. Ştiu exact ce se poate face şi ce nu. Mărturisesc că unele probleme sînt imposibil de rezolvat.

PRO **S-a pus vreun moment problema să plecaţi de la Sporting?**

Nici o clipă. S-au vehiculat variante cu Ungaria şi altele, dar vă spun că nici una nu e adevărată. Am un contract ferm pe care-l voi respecta pînă la capăt.

Cîştigul numit Jardel

PRO **Cum e să-l aveţi pe Jardel în echipă?**

El a mai jucat în Portugalia şi ştie cum e campionatul de aici. Cît poate în clipa de faţă face. Adică în proporţie de 80 la sută realizează în teren ce-i cer. Oricum mai are de lucrat.

PRO **Şi Marius Niculae merge bine.**

Da, el e poate cel mai iubit jucător de la Sporting. Suporterii ţin mult la el. Totuşi a avut o cădere pentru o perioadă scurtă. Marius încă mai luptă cu problemele de acomodare, de fapt ca şi mine. Avem probleme cu limba. Dar să nu se uite că are şi o concurenţă serioasă.

PRO **Se poate spune că sînteţi mulţumit în clipa de faţă?**

Ar fi neadevărat să spun că pentru acum nu sînt mulţumit. Sînt însă realist şi afirm că foarte multe lucruri mai trebuie puse la punct. De un lucru sînt însă sigur. Încep să-mi cunosc din ce în ce mai bine jucătorii.

PRO **Adică?**

De exemplu, vreau mai multă agresivitate în primul contact cu adversarul. Ştiu acum cine poate face treaba asta şi cine nu. Şi destule altele.

“Succes lui Hagi!”

PRO **Păi, puteţi face exerciţii la amicalul cu Dinamo.**

Să zicem că aş fi putut. Din păcate nu vor mai veni acum. Am înţeles că sînt ceva probleme cu liniile aeriene elveţiene. Probabil că ne vom întîlni în noiembrie, cînd vor fi meciurile de baraj.

PRO **Sîmbătă, România joacă împotriva Georgiei la Bucureşti.**

Ştiu. Le urez succes băieţilor şi lui Hagi la debutul în faţa publicului românesc! După părerea mea sînt toate şansele ca echipa să meargă la Mondiale.

OLANDA

Renunţă Van Gaal?

CINE URMEAZĂ

Gullit are mari şanse

Încă de la 1 septembrie, cînd Irlanda lui McCarthy a semnat sentinţa Olandei, fără nici o şansă nici măcar pentru un loc secund în grupă, automat prezenţa la baraj, oficialii olandezi au început căutările. Cine va fi noul selecţioner?, se întreba cotidianul “De Telegraaf”, foarte popular în Ţara Lalelelor, forţînd debarcarea lui Van Gaal din federaţia batavă. În acelaşi timp, “De Telegraaf” l-a susţinut puternic pe Ruud Gullit, prietenul lui Frank Rijkaard, care s-a bucurat de o presă excelentă cît timp a fost selecţioner, la Euro 2000. Cotidianul din Amsterdam a apreciat perioada în care Gullit a fost manager la Chelsea şi, în plus, campionul european din 1988 nu are în prezent nici un angajament, în aşteptarea unei propuneri concrete mulţumindu-se să comenteze meciuri la televiziune. În afara lui Gullit, pe listă se mai află Ronald Koeman, antrenorul lui Ştefan Nanu la Vitesse.

Reuter

FĂRĂ RĂBDARE. “Ar fi încă trei ani de aşteptare. Prea mult”, pare să spună Louis van Gaal

Manager la Manchester?

Lipsa de răbdare, stranie la prima vedere, a lui Van Gaal ar putea fi explicată totuşi. Dintr-odată, antrenorul olandez a devenit principalul favorit pentru înlocuirea lui Alex Ferguson, din vară, cînd scoţianul se va retrage de la Manchester United. Fabio Capello, tehnicianul campioanei Italiei, AS Roma, curtat intens în ultimele luni de clubul “diavolilor”, nu mai este în pole-position, iar Martin O’Neill (Celtic), David O’Leary (Leeds) şi Arsene Wenger (Arsenal) au şanse mici la postul de manager, ultimul, cel puţin, anunţînd deja că nu îl interesează oferta. Directorul general al lui United, David Gill, a confirmat marţi că stafful său a demarat acţiunea “the next one”, iar printre cei vizaţi se află şi Van Gaal. A refuzat deocamdată să precizeze care este procentul olandezului în această cursă.

Theodor Jumătate

La o lună de la eşecul suferit în Irlanda, care a scos Olanda din cursa pentru Mondiale, selecţionerul se gîndeşte să demisioneze

Pentru orice suporter olandez, zilele lui Van Gaal în fruntea “naţionalei” erau numărate. Un antrenor care nu reuşeşte să califice o echipă plină de staruri la Mondiale, într-o grupă eliminatorie cu Irlanda, trebuie să-şi ia tălpăşiţa cît mai repede, oricum s-ar numi el şi oricîte performanţe ar avea. Van Gaal nu mai putea rămîne. Majoritatea, dacă nu toţi, sperau ca selecţionerul să renunţe singur, să deschidă o uşă care dă în spatele federaţiei, în parcare, şi să nu se mai întoarcă. Fără a uita însă, înainte, să-şi lase demisia.

Numai că, nu mai era o necunoscută demult, Van Gaal a tras cu dinţii de post şi, iniţial, în zilele ce au urmat eşecului de la Dublin, şi-a anunţat preşedintele că nu e un laş şi că îşi va continua contractul. Nu a fost atins de furia dezlănţuită a unui Cruyff sau Gullit, care nu găseau “o ruşine mai mare pentru fotbalul olandez”. A pretins că jucătorii îl vor, dar atît de mult l-au dorit încît Cocu şi Frank de Boer au dezvăluit presei posibilitatea retragerii din “naţională”. Printre cei care l-au susţinut a fost Patrick Kluivert, “copilul” său de la Ajax. Prea puţin totuşi. Şi mai puţini au fost federalii, aceştia începînd luptele în culise pentru îndepărtarea lui Van Gaal. S-a creat o presiune puternică în jurul său şi rezultatul se întrezăreşte acum.

Selecţionerul nu mai este la fel de sigur ca la început. “Nu ştiu cu certitudine dacă voi mai sta. Nu am ce să-mi reproşez pentru alegerile tactice şi tehnice, dar mai important este în acest moment cum mă simt eu, ca persoană. Sînt profund dezamăgit”. Şi-a amintit că în vara lui 2000, după Euro, cînd a semnat contractul pe 4 ani, cu opţiune pentru încă două sezoane, a declarat: “Vreau să fiu campion mondial. Voi fi”. A adăugat acum: “Toţi visăm să fim pe primul loc în lume, însă trebuie să şi ajungem la turneul final, ceea ce nu mai e cazul pentru noi”. În premieră, Van Gaal se gîndeşte la demisie. Nu a anunţat încă nimic, dar e limpede ideea, după acea “lipsă de răbdare”, de care a amintit de curînd. “Nu mă încîntă să mai aştept trei ani, pentru a cîştiga ceva, în Portugalia, la Euro”. Şi pînă cînd va organiza o ultimă conferinţă de presă nu mai e mult.

ROMÂNI

Contra s-a întors la Vitoria

Cosmin Contra a profitat de faptul că este suspendat pentru meciul cu Georgia şi de cele trei zile de vacanţă oferite de antrenorul Fatih Terim ca să dea o fugă pînă la Vitoria. “Guriţă” s-a pregătit marţi alături de foştii coechipieri de la Alaves, petrecîndu-şi timpul liber în compania bunului său prieten Jordi Cruyff, în prezent accidentat, iar aseară s-a aflat pe “Mendizorroza”, împreună cu Javi Moreno, asistînd la partida cu Malaga. Altfel, Contra a declarat într-un amplu interviu acordat ziarului “El Correo” că “defensiva lui Alaves este mai solidă decît în sezonul trecut şi actuala trupă ar putea prinde un loc de Cupa UEFA”. El a recunoscut că a avut probleme cu adaptarea în Italia şi că “Primera Division rămîne cel mai puternic campionat din lume, lucru dovedit de rezultatele din cupele europene”. Contra a mai spus că “Mara are nevoie de sfaturile mele şi cu prima ocazie voi discuta cu el”.

Alin s-a accidentat iar

În aşteptarea finalizării discuţiilor cu Anderlecht pentru prelungirea contractului, Alin Stoica n-a participat în ultimele zile la antrenamente. Nici n-a scăpat bine de accidentarea la adductori că duminică, în meciul cu Alost, în care a fost înlocuit în minutul 72, s-a lovit la pulpă. Leziunea musculară nu este gravă şi Stoica îşi va relua pregătirile peste cîteva zile.

Miriuţă dă lecţii de tactică

Vasile Miriuţă şi-a criticat pentru prima oară antrenorul. Indirect, i-a reproşat lui Eduard Geyer că Energie Cottbus evoluează prea defensiv: “Fiecare echipă joacă cu libero în faţa apărării, numai al nostru este în spatele acesteia. Astfel, adversarul are întotdeauna un om liber în plus la mijlocul terenului”. Sfatul lui Miriuţă pentru Geyer este “să riscăm mai mult. Dacă nu rişti, n-ai absolut nici o şansă în fotbalul modern”.

INFO

ITALIA / BENOIT CAUET va semna un angajament cu AC Torino. Mijlocaşul francez adus în 1997 de la Paris St. Germain la Inter Milano urmează să fie împrumutat nou promovatei în Serie A pînă la sfîrşitul sezonului în curs. Cauet ar putea debuta în tricoul echipei “granata” chiar în derbyul cu Juventus, programat pe 14 octombrie.

SPANIA / RAYO VALLECANO este prima echipă din Primera Division care a schimbat antrenorul în această stagiune. Andoni Goikoetxea a fost demis de preşedintele Teresa Rivera după ce acesta a dezvăluit că are un spion în lot, pe Cembranos, care a dat informaţii presei, şi n-a acceptat să-l bage în echipă pe Lopetegui, protejatul doamnei Rivera. Rayo va fi antrenată de Gregorio Manzano, fostul tehnician al lui Racing Santander.

CONCURS lotto

Cîştigă 12 seturi de vacanţă Lotto

Regulament de participare

- **Concursul se desfăşoară timp de patru săptămîni, *în perioada 2 -25 octombrie***
- **Taloanele de concurs se publică de trei ori pe săptămînă, de marţi pînă joi**
- **Strînge două taloane cu numere diferite din aceeaşi săptămînă, completează-le cu datele tale personale, pune-le într-un plic şi expediază-l la adresa OP 1, CP 840, Bucureşti *pînă pe 5 octombrie, data poştei*; scrie pe plic “Pentru concurs Lotto”**
- ***Tragerea la sorţi va avea loc pe data de 15 octombrie*, iar cîştigătorii vor fi publicaţi în ziarul din data de 16 octombrie**
- **Săptămînal vor fi desemnaţi cîte trei cîştigători**
- **Un premiu constă într-un set Lotto, respectiv o geacă Lotto de iarnă şi o geantă sport Lotto**

Săptămîna 1 Talon 3

Nume ______ Prenume ______
Localitate ______ Judeţ ______
Str. ______ Nr. ___ Bl. ___ Sc. ___ Ap. ___
Tel. ______

BASCHET

Demisii la "națională"

Antrenorii echipei feminine a României, George Mandache și Magda Jerebie, și-au înaintat demisiile în fața conducerii FR Baschet. Luni, Colegiul Antrenorilor va analiza acțiunea celor doi tehnicieni, iar decizia finală va fi luată în ședința de Birou Federal, care va fi convocată săptămîna viitoare. Ieri, într-o întrunire a federației, s-a analizat situația creată în cadrul "naționalei" în timpul Campionatului European din Franța, cînd au apărut disensiuni între baschetbaliste și conducerea tehnică. "Tot ce s-a întîmplat acolo are două cauze: lipsa de exigență a antrenorilor și indisciplina jucătoarelor. Pentru campania din noiembrie a «naționalei», vom chema la lot cel puțin 18 jucătoare, ca să creștem gradul de competitivitate", a declarat Ioan Dobrescu, președintele FRB. **(Oana Dușmănescu)**

VOLEI

Inflație de românce în Italia

Luminița Trombițaș, aflată momentan în vacanță la Cluj, va evolua din viitorul sezon tot în Italia, dar în Serie A2, la Padova, după doi ani petrecuți la Palermo, în prima ligă. Și Carmen Țurlea și-a schimbat echipa, transferîndu-se de la Napoli la finalista sezonului trecut, Bergamo, în timp ce o altă componentă a "naționalei", Elena Butnaru, a semnat din nou cu Palermo. În Italia va debuta încă o româncă, Mirela Corjeuțan, care va juca în Serie A2, la Burst Artizio. **(Adina Oșan, Cluj)**

HOCHEI PE GHEAȚĂ

Ajutor de peste ocean

Organizația NHL A.S.S.I.S.T. a decis să acorde un sprijin financiar de 10.000 de dolari clubului Pro Hochei Domino din Miercurea Ciuc. Gruparea ce funcționează din 1997 și este formată din foști și actuali jucători din liga profesionistă nord-americană alege, în fiecare an, cîte 15 echipe de copii cărora le oferă sume de bani pentru dezvoltare. Bursele sînt date conform necesităților formațiilor de hochei pe gheață, iar echipelor feminine și celor aflate în țări devaforizate li se acordă o atenție specială.

TENIS

În pragul despărțirii

Ana Kurnikova și Serghei Fedorov **(foto)** nu se mai înțeleg și șansele să se despartă sînt din ce în ce mai mari. Hocheistul de la Detroit Red Wings (31 de ani) nu scapă nici un prilej să-și arate gelozia, sunînd-o pe rusoaică de zeci de ori pe zi. Ana (20 de ani) e un car de nervi. Cînd Kurnikova joacă în Statele Unite, Fedorov o însoțește și n-o scapă din ochi nici o secundă. La un moment dat, ea a izbucnit, acuzîndu-l că din cauza lui e pe punctul de a-și ruina cariera, pentru că lui Serghei i-ar plăcea ca Ana să stea toată ziua acasă. Totuși, și el simte că greșește și că separarea e aproape. "E normal ca bărbații să stea în genunchi în fața ei. Cine n-ar dori-o?", a mărturisit hocheistul unui prieten. Deși în luna iulie s-a spus că s-au căsătorit la Moscova, Ana și Serghei au dezmințit informația.

INFO

BASCHET / ARĂDEANCA Bianca Drăguș (26 de ani) a suferit o intervenție chirurgicală la genunchi și va lipsi de pe teren pînă la mijlocul lunii octombrie. Jucătoarea de la BC ICIM va rata meciul de sîmbătă cu "U" Oradea, dar ar putea evolua în 20 octombrie, cînd formația arădeană va juca prima partidă pe teren propriu, cu Phoenix Rm. Vîlcea. **(Adrian Schindarli, Timișoara)**

BASCHET / PIVOTUL Dumitru Anghel (29 de ani, 2,10 metri) a ajuns la o înțelegere cu conducerea campioanei West Petrom Arad. Fostul jucător ieșean are un contract pe doi ani cu formația arădeană, avînd stipulată o clauză conform căreia anul viitor ar putea părăsi West Petrom în cazul unei oferte din străinătate. "După acest sezon, poate pleca la orice echipă din străinătate, care este dispusă să-i preia contractul", a declarat pentru ProSport președintele CA al West Petrom, Dan Gabriel Boric. **(Adina Oșan, Cluj)**

HANDBAL / FIBREXNYLON SĂVINEȘTI a învins marți cu 25-22 pe Minaur Baia Mare, în meci restanță din etapa a 5-a a Ligii Naționale masculine. Aseară, Dinamo a trecut de Uztel Ploiești cu 30-24 (15-13), în meci devans la etapa a 6-a din aceeași competiție. Cei mai eficace au fost Dan Fortuneanu, de la gazde, respectiv Ionuț Georgescu, cu cîte 9 goluri. **(Petre G. Nicolae)**

RUGBY / "U" REMIN BAIA MARE va întîlni azi (ora 10.00, terenul Tei) pe Sportul Studențesc, joc restanță din etapa a 5-a a campionatului. Bucureștenii nu au putut efectua deplasarea la Baia Mare din motive financiare. Ardelenii, care se află în trecere prin Capitală, în drum spre Constanța, unde vor juca sîmbătă, au acceptat să dispute partida restanță pe terenul adversarilor.

TENIS / DOUĂ timișorence au acces pe tabloul principal al turneului de 10.000 de dolari de la Novi Sad, Iugoslavia. Junioara Delia Sescioreanu a cîștigat toate meciurile din calificări, iar Ramona But a devenit lucky-looser prin retragerea unei alte jucătoare. În primul tur de pe tabloul principal, Sescioreanu a învins-o cu 6-3, 6-1 pe reprezentanta gazdelor, Ana Jovanovic. Ramona But a pierdut (2-6, 2-6) în fața unei alte iugoslave, Ljiljana Nanusevic. **(Adrian Schindarli, Timișoara)**

Acest număr a fost tipărit în 90.775 exemplare

Tirajul ProSport este certificat de BRAT — Biroul Român de Audit al Tirajelor

Analiza BRAT a fost realizată de Deloitte & Touche Romania SRL

BASCHET

Pe trei fronturi

În paralel cu campionatul intern, campioana West Petrom Arad va evolua în Cupa Koraci și în Liga de Baschet Sud-Europeană, ultima competiție fiind înființată în această vară

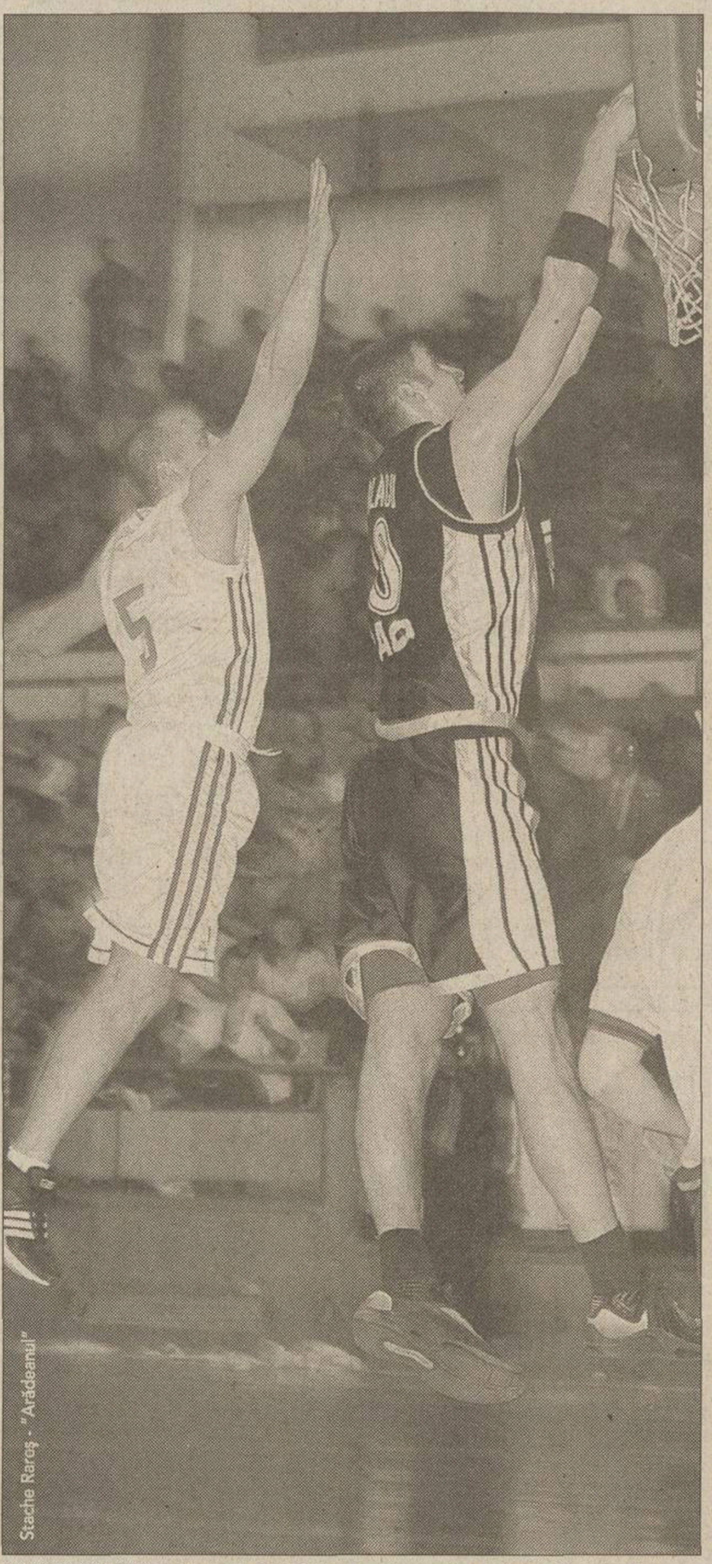

Stache Raraș - "Arădeanul"

POST CHEIE. *Pivotul Cătălin Burlacu (în tricou închis) a fost o piesă de bază a echipei campioane în sezonul trecut*

Adina Oșan

Decizia campioanei de a evolua concomitent în două cupe europene poate părea ciudată, avînd în vedere că în ultimii ani echipele românești nu au reușit performanțe notabile în competițiile continentale. "Cred că e o decizie bună, avînd în vedere că în SEBL (n.r. Liga de Baschet Sud-Europeană) sînt înscrise echipe cu care ne putem bate și noi de la egal la egal. Liga s-a înființat doar în această vară, am primit și noi o invitație și, după ce ne-am consultat, am decis că ar fi bine să participăm. Oficialii din SEBL vor ține cont de faptul că jucăm și în Cupa Koraci, astfel că meciurile vor fi programate la intervale acceptabile pentru noi, dar și pe zone geografice, astfel încît să nu cheltuim prea mulți bani", a explicat decizia înscrierii West Petromului în SEBL președintele CA al West Petrom, Dan Gabriel Boric.

Din turul doi se intră în NEBL

În Liga Sud-Europeană sînt înscrise 10 echipe - Aris Salonic, Hapoel Tel Aviv, Levski Sparta Sofia, Iambolgaz Iambol, Rabodniciki Skopje, Vojvodina Novi Sad, Yugopetrol Belgrad, Ted Ankara, Pinar Karsyaka și West Petrom Arad. Echipa antrenată de Dragan Petricevici va juca nouă meciuri. Primele patru clasate în SEBL vor intra în turul secund al NEBL, Liga Nord-Europeană, care s-a înființat de 8 ani. La această ediție s-au înscris 23 de echipe din Lituania, Rusia, Ucraina, Letonia, Germania, Anglia, Polonia, Danemarca și Belgia. Alături de primele patru clasate în primul tur al ligii nordice, în turul secund vor intra încă patru echipe de calibru, printre care se numără și cunoscuta Jalghiris Kaunas. Turul trei reprezintă de fapt finala competiției. Cîștigătoarea Superligii va primi 40.000 de dolari, în timp ce următoarele trei locuri vor fi recompensate cu 30.000, 20.000 și 10.000 de dolari. În paralel, West Petrom Arad va evolua în primul tur al Cupei Koraci, în cadrul căreia campioana României va întîlni echipa rusă Lokomotiv Mineralnye Vody, acasă în 17 octombrie, și în deplasare, după o săptămînă.

DRAGAN PETRICEVICI: "Este o onoare pentru noi"

Antrenorul campioanei României, Dragan Petricevici ***(foto)****, consideră că invitația primită de West Petrom de a evolua în SEBL îi onorează și-i va ajuta pe jucători să cîștige experiență.*

PRO: Cum ați primit vestea că echipa va juca în SEBL?

Eu am militat mai demult pentru ideea de a ne înscrie și într-o altă cupă, de exemplu Liga Adriatică. Dar faptul că am primit o invitație din partea oficialilor de la SEBL este o mîndrie pentru noi. Liga Sud-Europeană este "fratele mai mic" al celei nordice, în care se întîlnesc echipe foarte puternice, ca și Jalghiris Kaunas sau Opel Skyliners, la care joacă și Virgil Stănescu.

PRO: Ce părere au jucătorii despre această nouă competiție?

Sper să fie conștienți de norocul care a dat peste ei. Au ocazia să scoată capul în lumea cluburilor mari din Europa, dar și să fie remarcați, pentru că este o competiție foarte serioasă.

PRO: S-au schimbat prioritățile la West Petrom?

Poate, puțin, dar pe primul loc rămîne tot cîștigarea titlului național. Apoi, ne-am dori jocuri cît mai bune în SEBL, chiar dacă vom pierde. Și, mai rămîne Cupa Koraci, dar nu vreau să se înțeleagă că nu ne-ar interesa. Dimpotrivă. Atîta doar că în Cupa Koraci este tur eliminatoriu, pe cînd în SEBL vom juca nouă meciuri în prima fază, ceea ce este foarte important pentru experiența echipei noastre.

ATLETISM

Are un tendon nou-nouț

Ieri, Ionela Tîrlea s-a operat la piciorul stîng într-o clinică particulară din Paris, unde a mai fost internată de două ori

Cristina Bold

"Alo, oui... adică da...", se aude bălmăjit la celălalt capăt al firului. Ieri, la cinci ore după operație, Ionela Tîrlea nu scăpase încă de amorțeala căpătată în urma anesteziei generale. Își amintea vag cum, la zece dimineața, s-a întins pe o masă înconjurată de monitoare și tuburi. A urmat vaccinul în braț, după care lumini și chipuri s-au amestecat într-o învălmășeală de nedescris. "Mi-au spus că totul a durat vreo patruzeci și cinci de minute. Eu abia acum încep să mă trezesc. I-am rugat să-mi aducă o cafea și o să-și facă efectul", povestește campioana mondială indoor. Fixează butonul pe care e de-ajuns să-l apese o dată pentru ca un batalion de asistente să se repeadă în camera ei de la Clinica Sportivă din Paris. "Ei, drac mort ai văzut pînă acum? Nici nu mă doare prea tare. Din ghipsul care îmi acoperă piciorul iese un tub de drenaj. Ăla mă cam deranjează. În rest, aștept să vină doctorul și să-mi spună ce-a fost". Înghite sec: "Mi-au curățat tendonul ahilian de la piciorul stîng și au înlocuit fibrele rupte cu unele de carbon", spune Ionela. "Au umblat și la teacă. Cică asta se deșiră ca un ciorap. E nevoie să fie țesută și întărită cu carbon", precizează antrenoarea atletei, Viorica Enescu, care așteaptă acasă "veștile din Franța".

Tăiată a treia oară

E a treia oară cînd Ionela se internează la Paris, pentru operație. Prima dată a fost în '97, cînd a făcut fisură la tendonul ahilian de la piciorul drept. Apoi s-a întîmplat în '99, cînd, în Poiana Brașov, a alunecat pe iarbă și și-a rupt două ligamente la stîngul. "De fiecare dată, după cinci săptămîni de stat în ghips, a trebuit să o iau de braț și să o învăț efectiv să meargă din nou. Cît despre suferință... Cînd o masa, ca să nu facă aderențe, de durere, rupea batista pe care o frămînta în mîini", spune antrenoarea. Ea crede că recuperarea va dura pînă în primăvară, înaintre de Cupa Europei. "Visez ca federația să ne trimită undeva, prin Africa de Sud, unde sînt terenuri de iarbă și nu e nici umezeală. Dățile trecute am putut merge la Barcelona și în Tunisia. A ajutat mult", povestește Viorica Enescu.

Vrea acasă

Aflată la Paris doar cu managerul ei, Silviu Hodoș, Ionela Tîrlea i-a cerut medicului să o externeze vineri. "De obicei stăteam cinci zile. Dar, dacă mă simt bine, de ce să nu plec mai repede?", spune sportiva. S-a plictisit deja să vegeteze în pat și să fîțîie televizorul pe toate canalele. N-o mai încîntă nici că stă la o clinică-hotel, nici că poate să-și aleagă singură mîncarea consultînd un meniu, nici că are telefon la capul patului. "Vreau să scap de nenoroc! Chiar dacă înseamnă să încep iar de la zero!"

MEDIAFAX FOTO

CHIN. *În ultimul an, Ionela Tîrlea nu-și mai putea face antrenamentele fără ședința zilnică de fizioterapie, care consta în ultrasunete, laser și infiltrații*

ATLETA-CÎNTĂREAȚĂ

Luni seara, cu o zi înainte de a pleca la Paris, Ionela Tîrlea s-a întors în țară dintr-o vacanță de 12 zile în Canada. "Și-a făcut prieteni printre familiile de români de-acolo. Au îndrăgit-o de cînd au auzit-o cîntînd oltenește, la o petrecere organizată în timpul Mondialelor din vara asta. Ai jura că e Maria Ciobanu", spune antrenoarea Viorica Enescu. Ea crede că atleta a ținut să meargă la Edmonton pentru a-și încărca bateriile înainte de operație. În seara dinaintea plecării în Franța, Ionela mărturisea: "Îmi vine să nu mă mai duc nicăieri. Bine măcar că am apucat să mă distrez...".

O USUCĂ DE BANI

Ionela Tîrlea a băgat în operații peste 10.000 de dolari. "Doar acum a dat 3000", spune Viorica Enescu. La acești bani se adaugă cei dați pe fizioterapiile zilnice și pe medicamente. "Cele mai scumpe au fost tratamentele făcute vara asta la Paris. Pentru fiecare ședință am scos din buzunar cîte 100 de dolari", încheie antrenoarea.

LT LEASING TRANSILVANIA

-leasing operațional și financiar

-finanțări persoane fizice și juridice

tot ce îți dorești

LEASING TRANSILVANIA

Calea Turzii nr. 134; 3400 Cluj-Napoca;
Tel./Fax: 40-64-438.816;
E-mail: ltleasing@ltleasing.ro

NBA

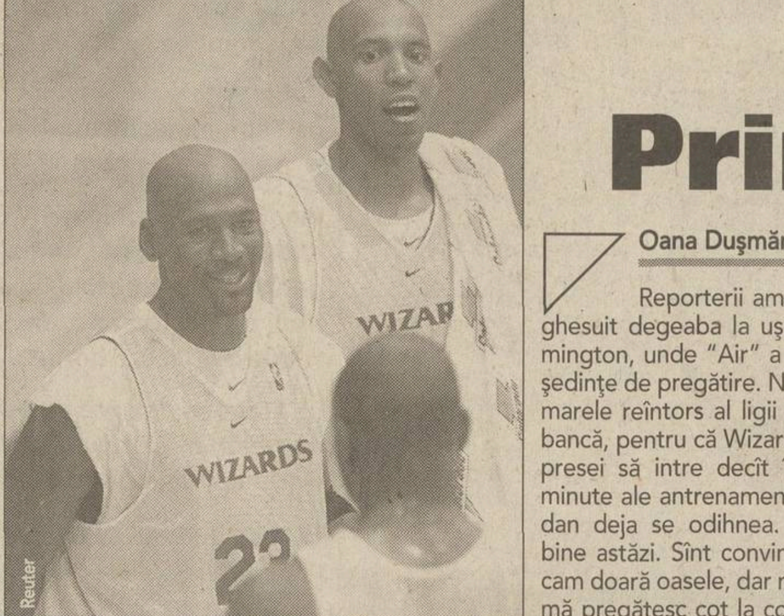

Reuter

ADMIRAȚIE. *Brendan Haywood (cu spatele) și Popeye Jones (dreapta), noii coechipieri ai lui Michael Jordan, îl privesc pe "Air" ca pe un zeu coborît pe pămînt*

Prima zi de muncă

Michael Jordan s-a antrenat marți în prezența coechipierilor, a staff-ului tehnic și a cîtorva studenți

Oana Dușmănescu

Reporterii americani s-au înghesuit degeaba la ușa sălii din Wilmington, unde "Air" a efectuat două ședințe de pregătire. Nu l-au văzut pe marele reîntors al ligii decît stînd pe bancă, pentru că Wizards nu a permis presei să intre decît în ultimele 15 minute ale antrenamentului, cînd Jordan deja se odihnea. "M-am simțit bine astăzi. Sînt convins că or să mă cam doară oasele, dar m-am distrat să mă pregătesc cot la cot cu ceilalți jucători". La cei 38 de ani ai săi, Michael este cu cel puțin patru ani mai bătrîn decît oricare dintre colegii săi. "Vrăjitorii" au în rîndurile lor șase debutanți și doi baschetbaliști veniți doar din sezonul trecut. Jucătorul Kwame Brown avea 2 ani în 1984, atunci cînd Jordan și-a făcut apariția în NBA. "E greu să-i compar cu Chicago Bulls, cu care am cîștigat șase campionate. Acum am o droaie de coechipieri tineri, pe care nu-i cunosc", a explicat "Air". Antrenorul echipei din capitala americană, Doug Collins, spune că ceilalți elevi ai săi se străduiesc să dea stînjeneala la o parte și să se acomodeze cu gîndul că vor juca alături de Michael Jordan. "El este acum coleg cu ei. Pînă acum cîteva zile era directorul lor sportiv, el i-a adus pe majoritatea dintre ei în team. E o schimbare majoră".

Oficialii formației din Washington au declarat că Jordan nu a forțat nota, nu s-a surmenat, marcînd și el cîte un coș cînd și cînd și dînd sfaturi mai fragezilor săi tovarăși de echipă. Același Brown, care a fost ales chiar de Jordan, a spus că nu a avut curaj să se dezlănțuie pe teren. "Mi-a fost pe undeva teamă că mă va prinde greșind".

SAB 2001

București 28 septembrie-7 octombrie

MERCEDES

Perfecţiunea nu e departe

AUTOROM expune la Salon cel mai proaspăt model Mercedes, SL, precum şi automobilele din Clasa C

Adrian Georgescu

Noul SL este al cincilea episod al unei serii faimoase, începute în 1954. Chiar de la lansare există două versiuni: SL 500, cu un motor V8 de 306 cai, şi SL 55 AMG, dotat cu un propulsor turbo, ce oferă 476 cai şi un cuplu maxim de 700 Nm la 2650 rpm, un nou record pentru Mercedes.

Acoperiş inteligent

Dotările sînt impresionante. Noul sistem de frînare electrohidraulic, Sensotronic Brake Control (SBC), Active Body Control (ABC) şi Electronic Stability Program (ESP) conlucrează, asigurînd siguranţă şi manevrabilitate. Sensotronic Brake Control (SBC) este primul "sistem cu telecomandă" din lume. Pedala este conectată electronic la cilindrul principal de frînă, iar un microprocesor performant transmite informaţiile la sistemul de frînare prin impulsuri electrice. SBC are o reacţie mai rapidă decît un sistem convenţional, distanţa de oprire fiind cu trei procente mai scurtă la o viteză de 110 km/h. De asemenea, pe o suprafaţă umedă, SBC controlează frînarea astfel încît riscul de derapaj să fie redus la maximum. Active Body Control foloseşte un sistem electrohidraulic şi oferă o stabilitate foarte bună în viraje.

Acoperişul este un bun exemplu pentru paşii înainte făcuţi de Mercedes. Se pliază în trei secţiuni, mişcarea durînd doar 16 secunde. Această operaţiune e gestionată de 11 cilindri. Peste un an va fi disponibilă şi varianta cu acoperiş transparent.

Luxul ca mod de viaţă

În standul AUTOROM de la SAB poate fi admirat şi Mercedes clasa C. Modelul concurează cu seria 3 de la BMW, deşi cele două mărci dezvoltă alte trăsături la maşini: Mercedes accentuează luxul, bavarezii preferă latura sportivă. Casa din Stuttgart a cuplat noul motor de 2,6 litri de 168 de cai cu o cutie manuală, prima după mulţi ani pentru o limuzină Mercedes. O altă variantă de motorizare e cea de 3,2 litri cu 215 cai. Echipamentele de securitate sînt de top. Controlul stabilităţii, care detectează potenţialele derapaje, aplicînd o frînare selectivă pentru corectarea lor, se află în toate variantele standard.

Sistem de climatizare dual, comenzi montate pe volan, iată unele dintre echipamentele aflate în varianta standard pentru C240. Intraţi într-un C320 şi veţi beneficia de un sistem audio stereo Böse, scaune din faţă ce memorează poziţiile alese şi coloană telescopică a volanului. Opţiunile includ sistemul de date COMAND - interfaţa ce controlează sistemul de navigaţie, pe cel audio şi telefonul celular -, lămpi cu xenon, scaune încălzite sau un CD changer cu 6 discuri.

Designul farurilor, care continuă linia "celor 4 ochi", a intrat deja în memoria afectivă a fanilor mărcii. Nici chiar comparaţia cu "o amoebă care se divide", cum s-a scris la lansarea modelului, nu poate ştirbi prestigiul acestei mărci.

MEDIAFAX FOTO / Gabriela Arsenie

GIGEA! O îngrijitoare pregăteşte "loja" unui automobil Mercedes C Class pentru o nouă zi în mijlocul vizitatorilor

NOU-NĂSCUTUL. Mercedes SL 500 a fost lansat la Salonul Auto din Frankfurt, acum două săptămîni

TABEL DE PREŢURI

TIP	MODEL	PUTERE (CP)	Preţ * (Euro)
S 320 CDI	Limuzină	197	48.600
S320	Limuzină	224	52.000
S430	Limuzină	279	61.200
S500	Limuzină	306	66.645
C 200 CDI	Limuzină	116	23.100
C 180	Limuzină	129	22.400
C 240	Limuzină	170	27.700
C 320	Limuzină	218	32.800
C180	Sport-Coupe	129	20.800
C230 Kompressor	Sport-Coupe	197	24.700
SLK 200 Kompressor	Roadster	163	26.900
SLK 320	Roadster	218	34.700
SL 500	Roadster decapotabil	306	81.300
SL 55 AMG	Roadster decapotabil	476	107.100
CLK 200 Kompressor	Coupe	163	28.300
CLK 320	Coupe	218	37.400
CLK 200 Kompressor	Cabriolet	163	33.200
CLK 320	Cabriolet	218	42.300
CL 500	Coupe	306	80.200
CL 600	Coupe	367	101.700
ML 270 CDI	Off-roader	163	33.100
ML 320	Off-roader	218	36.800
ML 500	Off-roader	306	50.000

* Preţuri fără taxe, TVA, transport. Faţă de aceste valori, pe perioada SAB 2001 există o reducere de 8%

NOUTATE

Un viitor retro

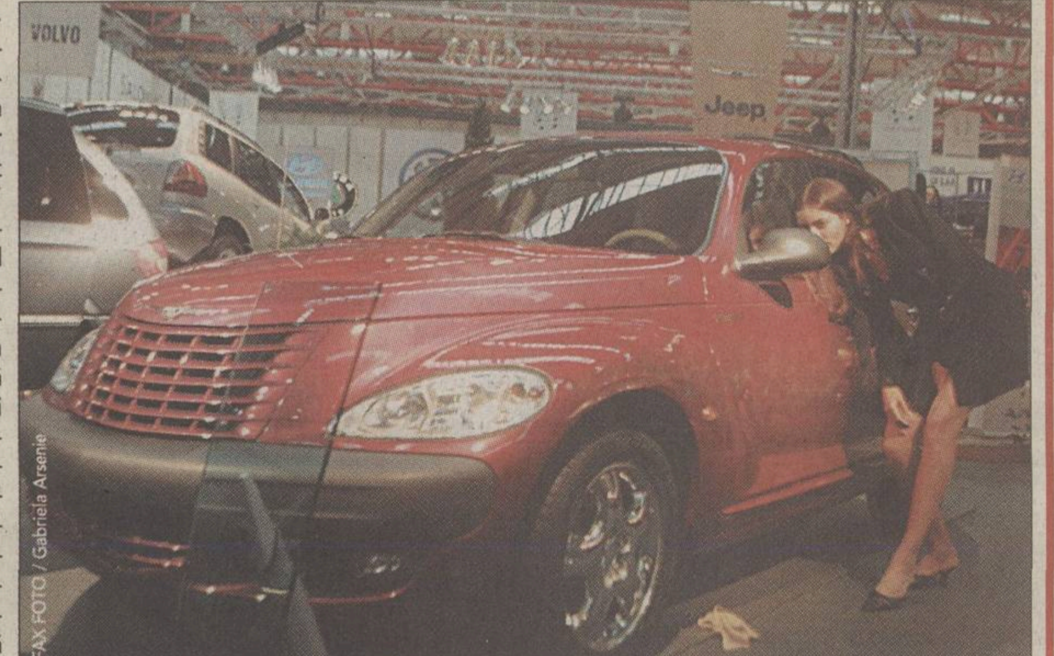

MEDIAFAX FOTO / Gabriela Arsenie

Chrysler PT Cruiser **(foto)** este unicul automobil pentru care, în America, un client aşteaptă 6 luni ca să-l primească. Nu pentru s-ar fabrica în serie mică, ci întrucît "Maşina anului 2001 în America" a declanşat o modă, asemănătoare celei stîrnite de noul Beetle. Designul îmbină elemente retro cu tot felul de echipamente ale viitorului. Arată ca un taxi londonez din 1940 cu o grilă de Ford din aceeaşi perioadă şi veţi găsi în capătul schimbătorului de viteze un mîner în forma bilei de biliard. În ciuda aparenţelor, e o maşină spaţioasă, cu scaunele din spate strînse beneficiind de acelaşi volum pentru bagaje ca un Jeep Cherokee. Sistemul de pliere a scaunului din faţă şi de pliere sau înlăturare a celor din spate îţi permit să transporţi, să zicem, o scară lungă de 2,75 metri, cu uşa din spate închisă. Sînt posibile mai mult de 26 de configuraţii posibile ale scaunelor. Portierele din spate se deschid larg şi nu trebuie să te chinui să intri sau să ieşi din maşină. Din păcate, însă, comenzile radioului sînt prea mici. Preţurile CIP se încadrează între 19.780 euro (varianta Touring de 2 litri şi cutie automatică în 5 trepte) şi 21.980 (versiunea Limited 2,2 litri Turbo Diesel cutie 5 trepte manuală), dar la aceste sume trebuie adăugate taxele (30%), TVA (19%) şi accizele.

FORMULA 1

Schumi la capăt de drum?

După ce a doborît două recorduri în F1, germanul mai poate bate unul, la Suzuka. Hakkinen îl vede însă în pragul retragerii

Adrian Georgescu

După ce a bătut la Spa recordul de 51 de victorii deţinut de Alain Prost, după ce la Indianapolis a depăşit cu 5 puncte performanţa lui Nigel Mansell, care a adunat 108 în 1992, Michael Schumacher **(foto)** ar mai putea depăşi o graniţă în "Marele Circ" la cursa următoare, cea de la Suzuka. În întreaga sa carieră din F1, Alain Prost a cucerit 798,5 puncte, iar Schumi 791. Astfel, o victorie în Japonia, pe unul dintre circuitele sale favorite, l-ar pune înaintea francezului şi la acest capitol. În ciuda acestor recorduri, eternul său rival, Jacques Villeneuve, nu-l vede pe german drept cel mai bun pilot al tuturor timpurilor. "Michael nu e mai bun ca Senna sau ca Prost. Aceştia se luptau între ei şi erau şi colegi de echipă. El nu are un contracandidat la Ferrari, deci toate succesele teamului merg doar la el". Hakkinen a fost, dintr-un punct de vedere, mai sceptic cu privire la performanţele viitoare ale germanului. "Nu va trece mult timp şi Schumi se va retrage şi el. Are copii, concurează de zece ani, a cunoscut succesul şi a avut şi accidente", a spus finlandezul.

Reuter

FRENTZEN SPRE ARROWS?

Potrivit unor zvonuri, Heinz-Harald Frentzen ar putea activa în sezonul viitor pentru echipa Arrows. După cum se ştie, germanul, care a fost concediat de Jordan, concurează pentru Prost gratis, primind bonificaţii numai dacă reuşeşte să adune puncte. Întrucît Verstappen a semnat cu Arrows pentru 2002, Frentzen l-ar putea înlocui pe Bernoldi. De asemenea, Arrows îşi va schimba şi motoristul, trecînd de la Asiatech la Ford.

ATAC LA FOSTUL ŞEF

FIA ar putea decide schimbarea configuraţiei primelor două viraje de la Monza, care au fost modificate şi anul trecut, din cauza periculozităţii acestora. Aceste curbe au fost mărul discordiei între Michael Schumacher şi fostul său boss, Flavio Briatore, de la Benetton. După ce, la Marele Premiu al Italiei, Schumi le-a cerut piloţilor să nu se atace în acea zonă, Briatore şi Walkinshaw, boss-ul de la Arrows, le-au interzis driverilor lor acest lucru. Iată însă ce a declarat Michael despre ei: "E trist că doi *oameni care nu au urcat în viaţa lor* într-o maşină de curse şi nu ştiu ce înseamnă să fii pilot decid aceste lucruri". Nota bene: în biografia pe care o prezintă presei, Briatore susţine că a cîştigat odată un raliu, dar niciodată nu a precizat care.

Maşina de serviciu pentru interes personal.

► Mercedes-urile Vito sunt genul de mașini care muncesc cât e săptămâna de lungă, fără duminici sau sărbători legale.

► De luni până vineri le umpli cu marfă, de vineri până luni le umpli cu rude și prieteni.

► Plus corturi, cărbuni și carne de mici sau clăpari, schiuri și damigene, depinde de anotimp. În săptămână face bani, în weekend face toți banii.

► Care, apropo, nici nu sunt mulți: rata de leasing e doar 399 euro lunar.

Mercedes-Benz

Dealeri Mercedes-Benz: București - AUTO ROM - tel: 01 / 224 00 20 - 25, SC B&B VIFOR SERVICE - tel: 01 / 410 11 16; Arad - AUTO SCHUNN - tel: 057 / 286 680; Brașov - CASA AUTO BRAȘOV - tel: 068 / 337 272; Cluj - RMB INTER-AUTO - tel: 064 / 438 121; Constanța - AUTOSTAL SERVICE - tel: 041 / 642 491; Galați - SF TEX S.A. - tel: 036 / 324 320, TOPCLASS - tel: 036 / 476 600; Iasi - CASA AUTO IAȘI - tel: 032 / 272 333; Oradea - CASA AUTO ORADEA - tel: 059 / 479 830; Pitești - BEATRICE - tel: 048 / 286 411; Sibiu - AUTOKLASS - tel: 069 / 229 657; Suceava - RESTACO - tel: 030 / 530 709; Târgu Mureș - ALIAT - tel: 065 / 168 444; Timișoara - RMB CASA AUTO TIMIȘOARA - tel: 056 / 216 945

Mircea Lucescu este unul dintre personajele sportului românesc care făcuse din călătoria cu Swissair un adevărat cult. El nu zbura cu altă companie decît cînd n-avea soluție

De ANDREI NICULESCU și CONSTANTIN POPESCU

ATERIZARE FORȚATĂ

Cunoscuta companie, unul din simbolurile Elveției, se află în moarte clinică. Cu o istorie de peste 70 de ani, Swissair este foarte aproape de faliment

Imaginați-vă un concurs de cultură generală, de orice tip preferați. Gîndiți-vă ce răspuns ați da la o întrebare de genul: "Numiți 4 elemente care definesc Elveția". Pare destul de simplu. Primul ar fi, evident, băncile, băncile elvețiene cunoscute în toată lumea. Al doilea, la fel de clar, ceasurile, devenite deja termen de comparație. Al treilea, ciocolata. Cine n-a auzit măcar o dată de celebrele vaci "Milka" sau de la fel de cunoscutele reclame de la Suchard ori Toblerone. Pentru al patrulea element s-ar putea să existe ceva timp de gîndire. Nu prea mult însă, pentru că răspunsul ar veni imediat: Swissair.

70 de ani de istorie

Compania elvețiană este, fără îndoială, una din cele mai cunoscute din lume. Fondată acum 70 de ani, pe 26 martie 1931, a realizat primul zbor internațional 3 ani mai tîrziu, pe ruta Zurich - Berlin. La acea dată, în 1934 deci, compania avea deja 10 aparate americane de tip "Orion", care dezvoltau o viteză de croazieră de 100 de kilometri pe oră, o performanță la acea vreme. O dată cu trecerea timpului și a creșterii numărului de zboruri, inclusiv transcontinentale, Swissair a cunoscut o continuă ascensiune. Cu o flotă invidiată de concurență, servicii apreciate de clienți și o siguranță ce făcea extrem de dificilă procurarea unui bilet, numele lui Swissair părea legat, la acest început de mileniu, de cel al succesului. Nu de puține ori

EPA - Rompres

CALVAR. Aproximativ 39.000 de călători au rămas blocați

însă s-a dovedit că imaginea prezentată în exterior nu e cea reală.

În moarte clinică

Începînd de marți, Swissair se află în moarte clinică. Este ca un pacient menținut în viață cu ajutorul aparatelor, dar a cărui viață pare imposibil de recuperat. În această zi toate zborurile companiei au fost reținute la sol, în toată lumea, și aproape 40.000 de pasageri au rămas cu ochii în aer. Ceea ce părea incredibil pentru foarte mulți s-a întîmplat. Cum a fost totuși posibil așa ceva? Pentru a găsi răspuns la această întrebare trebuie călătorit înapoi în timp. Primul semnal de alarmă privind soliditatea companiei a fost tras în 1999, evident în presă. S-a spus atunci că sînt speculații și că nu e nimic îngrijorător. Statisticile însă arată altceva. O reducere de personal de la 16.883 de salariați în 1995 la 7226 în 2000, raportată totuși la o creștere a zborurilor de la 121.000 la 191.000, nu poate fi considerată decît un element negativ. Ca și o scumpire a tarifelor în medie cu 10 procente. Căderea a continuat și în noul mileniu. În august au mai fost concediați 1250 de angajați, au fost suprimate zboruri spre destinații neprofitabile, iar conducerea companiei a încercat să obțină sprijinul statului. În zadar însă. Discuțiile politice au fost interminabile, iar rezultatul zero. Lăsat să negocieze singur cu băncile, președintele Consiliului de Administrație, Mario Corti, recunoștea, pe 30 august, că situația Swissair e "mai mult decît catastrofală". La acea dată, datoriile cumulate urcau spre 10 miliarde de dolari, pierderile din 2000 depășind 2 miliarde, în condițiile în care valoarea de piață era de peste 30 de ori mai mică.

Pumnalul răsucit

Atentatele teroriste din SUA au reprezentat răsucirea pumnalului deja înfipt în spatele unui muribund. Suspendarea zborurilor spre America a făcut ca pierderile să nu mai poată fi controlate. Presați de creditori, cu datorii uriașe la furnizorii de combustibil, Swissair a luat o gură de oxigen luni, cînd două dintre cele mai importante bănci elvețiene, UBS și Credit Suisse, au decis deblocarea a 843 milioane de dolari către companie. Gură de oxigen ce avea să fie și ultima. Marți, BP și Shell, firmele ce asigurau kerosenul necesar avioanelor, au oprit orice livrare pe motivul neexistenței garanțiilor financiare.

Cum a fost posibil?

Toată lumea este de acord că apropiata moarte a Swissair este cauzată de proasta gestiune. Presa elvețiană, lezată de dispariția unui simbol național, acuză politica de rechini dusă de partea managerială. Iar responsabilitatea aparține sectorului de investiții. În ultimii ani, Swissair a investit sute de milioane de dolari în companii aproape falimentare, cumpărînd 49 la sută din acțiunile "Sabena" (liniile aeriene belgiene), 32 la sută din "LOT" (liniile poloneze), 30 la sută din "Air Europa" (companie aparținînd lui Juan Jose Hidalgo, președintele clubului Salamanca) și "Air Portugal", sau inventînd firme asociate, cum ar fi "Crossair", "Air Litoral", "Volare Airlines", destinate în principal deservirii zonelor estivale. Toate aceste investiții s-au dovedit neprofitabile și au dus la mărirea datoriilor.

Ce urmează?

Operațiunile de repunere în aer a Swissair au două variante. Prima, declararea imediată a falimentului, urmată de un transfer al patrimoniului către firma "Crossair" ce urmează a preda, în contul celor 843 milioane de dolari deja amintiți, 71 la sută din acțiuni băncilor UBS și Credit Suisse. Va fi însă o naștere cu dureri mari pentru că va fi urmată de concedieri masive, de o reducere drastică a parcului de avioane și de suprimarea totală a investițiilor, în primul rînd renunțarea la cele 10 avioane Airbus 340 deja comandate. A doua variantă este recapitalizarea, numai că asta înseamnă o injecție financiară de 2 miliarde de dolari și e greu de crezut că se va găsi cineva dispus să riște o asemenea sumă. Deocamdată s-a reușit obținerea din partea statului a unui credit de 125 milioane de dolari, necesari readucerii la bază a celor 77 de avioane rămase în întreaga lume, precum și operațiunilor de întreținere.

Și sportul are de suferit

Sportul e și el implicat în acest dezastru. Swissair participa la o sumedenie de acțiuni sponsorizînd diferite manifestări de mică sau mare amploare. Toate concursurile de schi sau alte sporturi de iarnă din Elveția beneficiau de o sponsorizare a Swissair, la fel ca toate echipele naționale din această țară. Prima lovită, reprezentativa de fotbal, care sîmbătă trebuie să ajungă la Moscova pentru meciul cu Rusia din preliminariile CM. Pe site-ul oficial al companiei tronează încă la loc de cinste invitația de a fi alături de Swissair la Olimpiada de iarnă de la Salt Lake City.

CE ESTE SWISSAIR

- companie aeriană elvețiană fondată în 1931, și care reprezintă "inima" Swissair Group. Acesta din urmă, cu o cifră de afaceri în 2000 de circa 10 miliarde de dolari, se ocupă cu diverse activități legate de transportul aerian, mai avînd în componență firmele "Flightlease", "Swissport", "SR Technics" și "Swisscargo"
- cifra de afaceri în 2000: 3,4 miliarde de dolari
- personal angajat la sfîrșitul anului 2000: 7.299 de persoane, dintre care 1.177 de piloți
- număr de avioane în trafic: 162, între care 9 Airbus A319-111, 20 Airbus A320-214, 12 Airbus A321-111 și 19 MD-11
- pasageri în 2000: 13.864.000 (medie zilnică de 38.000)
- curse efectuate în 2000: 191.115, cu un volum total al încărcăturii de 302.066 de tone
- ore de zbor în 2000: 333.351
- asigură legături între 437 de orașe din întreaga lume, inclusiv prin intermediul partenerilor

În afaceri, cifrele vorbesc.

0:00-24:00 program de lucru cu clienții

BRD - Groupe Société Générale vă oferă acum acces permanent la serviciile sale, 24 de ore pe zi, 7 zile din 7, exact în momentul în care aveți nevoie. Prin noul serviciu MultiX puteți verifica oricând situația contului societății dumneavoastră, fără să vă ridicați de la birou. Puteți transmite ordinele de plată în lei sau în valută fără să vă deplasați la sediul băncii. MultiX face transferul de date între societatea dumneavoastră și bancă mai simplu, mai sigur și mai eficient. Tot ce vă trebuie este un calculator și o linie telefonică pentru a realiza tranzacțiile rapid și în condiții de securitate maximă. În plus, BRD - Groupe Société Générale vă asigură gratuit instalarea soft-ului și instruirea utilizatorilor. Serviciul MultiX devine astfel legătura dumneavoastră permanentă cu BRD - Groupe Société Générale.

MULTIX

Seriozitatea face toți banii

BANCA ROMÂNĂ PENTRU DEZVOLTARE
GROUPE SOCIETE GENERALE

EPA - Rompres

LA SOL. În timp ce aparatele altor companii continuă activitatea, cele ale "Swissair" rămîn neclintite pe pistă

ÎN ROMÂNIA

Reper important și la noi

Swissair preluase și pasagerii Tarom, după ce avioanele acestei companii fuseseră interzise pe aeroportul din Zürich

În România, Swissair reprezenta unul dintre cele mai importante repere pentru cei ce călătoreau în străinătate. Toate cursele pe ruta București - Zürich și retur erau deservite de aeronave ale companiei elvețiene, după ce aeroportul din Zürich interzisese aterizarea aeronavelor Tarom din cauza zgomotului prea mare pe care-l făceau. Între cele două companii exista un protocol de colaborare, în sensul că toți cei care cumpărau bilete de la Tarom erau îmbarcați la Swissair. Faptul că numărul pasagerilor era destul de ridicat e dovedit și de amănuntul că, deși exista cîte o cursă zilnică dus-întors, elvețienii au decis ca trei zile pe săptămînă, marțea, joia și sîmbăta, să introducă o altă cursă ce ateriza la București cîteva ore mai tîrziu decît prima. În acest moment, toți cei care posedă un bilet cu destinația Zürich, din București, vor fi redirecționați, în limita locurilor, prin Amsterdam sau Budapesta.

CONSECINȚE

Două echipe românești au fost afectate

Fotbaliștii de la Dinamo și handbaliștii de la CSU Galați își rezervaseră bilete la Swissair

Dinamo București

Justin Gafiuc

Echipa din Ștefan cel Mare trebuia să plece ieri în Portugalia pentru un meci amical în compania lui Sporting, care reprezenta o clauză din contractul de transfer al lui Marius Niculae la formația pregătită de Ladislau Bölöni. Clubul lusitan asigura toate cheltuielile legate de deplasarea "cîinilor", iar drumul pînă în Peninsula Iberică urma să se facă pe traseul București - Zürich - Lisabona cu două curse "Swissair", la care delegația bucureșteană avea rezervate bilete. Anularea pe timp nelimitat a tuturor zborurilor companiei elvețiene a dat însă peste cap planurile "alb-roșiilor", care au aflat marți seara că vor trebui să caute altă cale de a ajunge în Portugalia. Din păcate, după un schimb de faxuri cu conducerea lui Sporting, prelungite pînă în cursul după-amiezii de ieri, stafful dinamovist a decis să renunțe la deplasare, pentru că nu s-a găsit nici o altă variantă rapidă. În aceste condiții, partida cu Sporting s-a amînat cu o lună.

CSU Ulpimex Galați

Luminița Diculescu

La finele acestei săptămîni, echipa masculină de handbal CSU Ulpimex Galați va juca în turul 2 al Challenge Cup, cu OS Belenenses Lisabona. Românii au răspuns favorabil propunerii făcute de portughezi, ca ambele partide să se consume pe terenul lor, pe 6 și 8 octombrie. Deși trebuia să plece mîine, Ulpimex va lua drumul Portugaliei azi. Vicepreședintele clubului CSU, Mihai Pantea, a declarat pentru ProSport: "Aveam făcută rezervare la compania Swissair pentru ziua de vineri, iar marți am aflat ce s-a întîmplat. Noroc că nu apucaserăm să plătim vreun avans, mai rămîneam și fără bani. Agenția de turism Paralela 45 ne-a găsit locuri la compania Air France, numai că trebuie să plecăm cu o zi mai devreme decît era prevăzut. Am explicat situația conducerii clubului Belenenses și oamenii au acceptat să suporte cheltuielile pentru încă o noapte de cazare".

Biblioteca „ASTRA" - SIBIU

PRO SPORT
EDIŢIE DE TRANSILVANIA
Director
Anul V ● Numărul 1291 ● Vineri 5 octombrie 2001 ● 12 pagini ● Preţ 6000 Lei ● Internet: http://www.prosport.ro

(01) 30.70.800
Telefonul automat este disponibil 24 de ore din 24, fără taxe suplimentare
DIVIZIA 2001 2002 FANTASTICA
PETROM
Esenţa mişcării
Azi, între orele 10:00 şi 16:00, se pot face schimbări pentru etapa a 9-a la telefoanele: 311.02.14 şi 312.17.40

MEGAFAX FOTO / Cristi Preda

DINAMO A FALSIFICAT CONTRACTUL LUI NICULAE!

Conform propriilor declaraţii, Cristian Borcea, director executiv al clubului, l-a păcălit pe jucător, i-a luat semnătura în alb şi a aplicat-o apoi pe un contract fictiv pentru ca Dinamo să ia mai mulţi bani de la Sporting Lisabona la transferul lui Marius Niculae

Lucrurile au ieşit la iveală acum două zile, cînd tatăl fotbalistului l-a atacat pe oficialul dinamovist în ProSport. Ieri, tot în ProSport, Borcea a replicat: "Recunosc că am obţinut semnătura lui Niculae pe un contract în alb, fără ca el să-şi dea seama de asta, şi am profitat de acel document, pe care l-am depus la Ligă". În paginile 2 şi 3 puteţi citi mai multe despre acest caz uluitor de fals în acte, despre cei implicaţi şi despre miza imensă de milioane de dolari.

Vilă de senzaţie

Nesuportînd nici acum gîndul că a fost păcălit de Borcea, Marius Niculae s-a alăturat tatălui său, acuzîndu-l pe directorul executiv că "şi-a tras o vilă de senzaţie din banii de la Dinamo, adică din munca jucătorilor pe care-i păcăleşte". ProSport a fotografiat ieri vila lui Borcea, care este, într-adevăr, imensă, are piscină şi teren de tenis, fiind situată la marginea Bucureştiului, într-un cartier de locuinţe de lux.

Italia nu exclude varianta barajului

Daniel Scorpie

Deşi are nevoie sîmbătă la Parma doar de un punct cu Ungaria pentru a califica direct Italia la Cupa Mondială, Giovanni Trapattoni ia în calcul şi barajul, variantă plauzibilă în cazul unui eşec al "squadrei azzurra" cuplată cu victoria "tricolorilor" în faţa Georgiei. Drept dovadă, selecţionerul italian şi-a trimis la Moscova şi Ljubljana doi observatori, Aldo Bet şi Corrado Corradini, ca să urmărească evoluţiile Rusiei şi Sloveniei, una dintre aceste echipe urmînd să întîlnească, pe 10 şi 14 noiembrie, ocupanta locului doi în grupa noastră.

Dinamoviştii îi spun lui Ioan Becali "dom' preşedinte"

Emil Negoiţă

Ioan Becali nu şi-a ascuns niciodată simpatia faţă de Dinamo. El a afirmat de mai multe ori că, după ce va abandona activitatea la ISM, este tentat să devină preşedinte la un club, iar dacă acesta se va numi Dinamo, va fi cu atît mai bine. Numai în această vară, el a adus în Ştefan cel Mare 4 jucători de valoare, Claudiu Niculescu, Stîngă, Lobonţ şi Sabin Ilie, iar tot în vară a rotunjit conturile roş-albilor cu sume importante din transferurile lui Marius Niculae şi Mara la Sporting şi, respectiv, Alaves. Oficialii dinamovişti, în primul rînd Cristi Borcea şi Constantin Dănilescu, care vorbesc de mai multe ori pe zi cu impresarul, îl apelează deja cu "dom' preşedinte".

Ţopescu out?

Cătălin Ţepelin

Surse autorizate din interiorul clubului Steaua susţin că şefii grupării "roş-albastre" au decis să renunţe la serviciile directorului de imagine Cristian Ţopescu, deşi varianta oficială este că acesta se află în concediu de odihnă. Se pare că nemulţumirea conducerii a pornit de la faptul că activitatea desfăşurată la club de cunoscutul crainic TV nu justifica salariul lunar de 1.500 de dolari.

Ajutor refuzat UMŢ-ului

Dan Popescu
(Timişoara)

Consilierii judeţeni au respins ieri proiectul de hotărîre privind alocarea a 2 miliarde de lei formaţiei UMT. Propunerea înfiinţării FC Timişoara nu a mai fost supusă votului. "Problema s-a pus de parcă aş fi cerut un ajutor pentru mine sau pentru familia mea. Nu este, însă, cazul pentru că familia este bine şi nu cerem ajutorul nimănui", a declarat la sfîrşitul şedinţei preşedintele CA, Mihai Olariu. Amănunte despre şedinţă, dar şi despre cantonamentul echipei timişorene de la Poiana Braşov în pagina 6.

Juniorii blocaţi la Tel Aviv

Emanuel Terzian

Echipa naţională de juniori care a remizat miercuri, 1-1, cu Israel la Herzelia era ieri blocată pe aeroportul Ben Gurion din Tel Aviv. După ce un avion al companiei ruseşti Siberian Airlines ce deservea ruta Tel Aviv - Novosibirsk a explodat deasupra Mării Negre cu 76 de persoane la bord, toate zborurile din şi înspre Israel au fost anulate. Nicolae Pantea, şeful delegaţiei române, a declarat de pe aeroport că "ne-au blocat aici. Am luat legătura cu federaţia israeliană şi dacă situaţia se va prelungi vom merge la un hotel, nu putem să ţinem echipa pe aeroport ore întregi".

CONCRET

DE OVIDIU IOANIŢOAIA

Răspuns lui Ilie Năstase

Descoperind vehemenţa cu care Ilie Năstase a receptat editorialul de miercuri, intitulat "Avansarea în grad", îndrăznesc să cred că nu l-a citit şi că s-a apucat să-l comenteze, în "Ziua" de ieri, doar din auzite. Ca atare, pentru a-l scuti pe fostul supercampion de un efort intelectual, îl informez că textul care i-a stîrnit atîta indignare nu l-a acuzat în nici un fel. Dimpotrivă, în contextul nepăsării cu care MApN a tratat şi tratează performanţa, provocînd pînă şi prăbuşirea propriului club, articolul a susţinut doar că acordarea unei trese în plus unui sportiv, fie el şi Ilie Năstase, n-a izbutit să inducă în eroare cu privire la atitudinea ministerului respectiv faţă de domeniul în discuţie. Implicit, nu l-a ajutat nici să-şi cosmetizeze imaginea publică. Atît şi nimic altceva, de unde concluzia că afirmaţiile preşedintelui FRT din cotidianul citat, "e o ticăloşie ce face Ioaniţoaia, îi înrăieşte pe cei de la Armată împotriva mea, să-i mintă că eu le-am luat banii de la gură", nu sînt decît invenţii. "Avansarea" n-a cuprins nici un cuvînt în acest sens, nici măcar o aluzie, fiind problema lui Năstase să se simtă sau nu cu musca pe căciulă.

În virtutea admiraţiei pe care i-o port starului care ne-a încîntat cîndva cu tenisul său nepereche, m-aş fi abţinut să-i răspund dacă atacul lui s-ar fi mărginit la snoave precum cele de mai sus. Numai că, din păcate, Ilie Năstase şi-a îngăduit mai mult decît atît. Temperamentul său vulcanic, care l-a determinat deunăzi să le ceară socoteală arbitrilor meciului FC Naţional-Steaua, l-a împins să piardă orice măsură în clipa în care a declarat, pe parcursul aceleiaşi intervenţii, că "Ioaniţoaia ar face mai bine să schimbe numele ziarului din ProSport în ProDinamo". Dacă mojicia te mai lasă indiferent, minciuna nu poate rămîne fără replică, iată de ce ţin să-i comunic lui Năstase că trăieşte într-o gravă eroare cînd îşi închipuie că eu şi ProSport am avea un dinte contra Stelei, al cărei vicepreşedinte e, şi am simpatiza pe Dinamo. Colecţia ProSport stă martoră că se înşală amarnic, iar dezvăluirile din aceste zile despre transferul lui Marius Niculae demonstrează cu prisosinţă că nu protejăm pe Dinamo. Cum, de altfel, nu protejăm pe nimeni, persoană, club ori echipă. Că se mai întîmplă să greşim într-o direcţie sau alta e adevărat, dar asta nu înseamnă că trebuie să acceptăm orice urecheală, asemenea unor elevi certaţi de diriginte. În sfîrşit, referitor la ameninţarea tenismanului de altădată, "îi garantez domnului Ioaniţoaia că suporterii Stelei nu-i vor mai cumpăra niciodată ziarul", îi recomand cîştigătorului de la Roland Garros să nu fie atît de sigur că simpatizanţii roş-albaştri se vor pune la mintea lui.

AUTO

Ofertă specială Dacia la Salon

Pînă la închiderea SAB 2001, uzina piteşteană oferă o variantă de creditare cu un avans minim de 20 la sută, pe o durată de 6 ani

Adrian Georgescu

Pînă duminică, 7 octombrie 2001, ora 19:00, momentul în care se va închide SAB 2001, Dacia propune o ofertă de creditare cu un avans minim de 20 la sută şi o durată de 6 ani, în loc de 5. În primele 5 zile ale Salonului Auto Bucureşti, uzina piteşteană a vîndut 233 de automobile - dintre care 75 la sută au fost din gama SupeRNova **(foto)** -, aproape jumătate din acestea fiind comercializate prin această ofertă.

Pentru a obţine un credit Dacia, clientul trebuie să meargă la orice dealer din ţară sau la standul producătorului de la SAB, cu actele de identitate şi adeverinţele de venit. În 15 minute, va obţine răspunsul la solicitare. Condiţiile de acceptare sînt accesibile. Nu este necesară garantarea cu imobile sau cu alte ipoteci, nefiind nevoie decît de 2 giranţi. Cei care vor să cumpere o Dacia - cu excepţia modelelor SupeRNova-, beneficiază în continuare de acţiunea REMAT. Aceştia pot să schimbe maşina veche cu una nouă, beneficiind de o reducere de 10 milioane lei din preţul Daciei achiziţionate, care variază între 101 milioane de lei (Berlina 1310 1,4) şi 110 milioane de lei (varianta Break 1310 1,6).

FILMUL EVENIMENTELOR

Povestea incredibilă a

În caz că "dosarul Niculae" va ajunge în fața unei instanțe judecătorești, autorul falsului și al uzului de fals riscă pedepse de la 6 luni la 15 ani dacă e găsit vinovat

Traseul urmat de Dinamo

EPISODUL 1. Conform spuselor directorului executiv Cristian Borcea, imediat după plecarea lui Vlădoiu, produsă în toamna lui 1999, Marius Niculae a semnat un contract în alb, fără să-și dea seama pe ce act și-a pus, de fapt, iscălitura

EPISODUL 2. Avînd la dispoziție semnătura originală a lui Marius Niculae, Dinamo procedează la falsificarea ei pe alte două exemplare de contract, potrivit punctului de vedere exprimat de tatăl jucătorului. Demersul era necesar pentru că, atunci cînd se înregistrează un asemenea document la LPF, este nevoie de trei exemplare

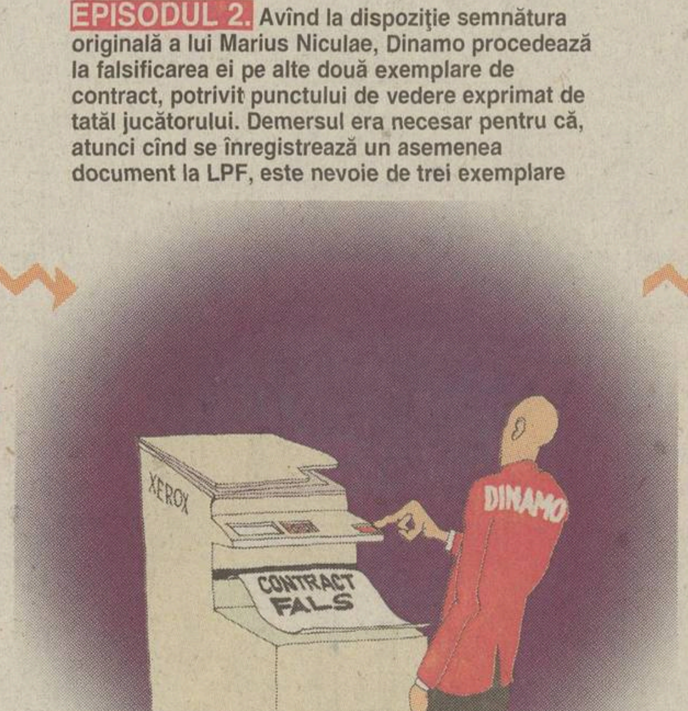

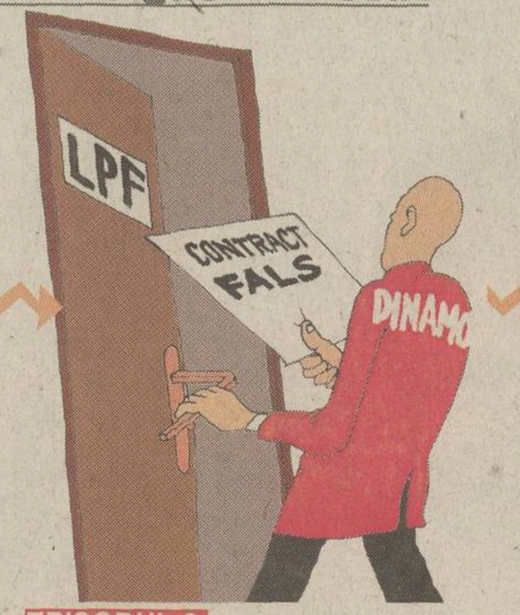

EPISODUL 3. Dotat cu dosarul complet, reprezentantul clubului Dinamo merge la sediul LPF, unde înregistrează în mod preventiv contractul fals al lui Marius Niculae, ca măsură de precauție pentru cazul în care jucătorul nu pleacă imediat în străinătate

EPISODUL 4. LPF înregistrează în scripte contractul falsificat, care-l leagă pe Niculae de Dinamo pentru încă 4 ani, după care reprezentantul clubului din Ștefan cel Mare părăsește sediul Ligii cu documentul avizat

Justin Gafiuc

Povestea declanșată în jurul contractelor lui Marius Niculae este una cu iz penal. Potrivit declarațiilor tatălui jucătorului, semnăturile lui "Săgeată" pe două exemplare de contract au fost copiate prin scanare sau xeroxare, iar, în plus, autorul falsului a și uzat de ele, înregistrînd la LPF inclusiv formularele care conțineau iscălitura trucată a fotbalistului. Toate aceste fapte îl fac pasibil pe vinovat de a intra sub incidența Codului Penal, iar încadrarea, potrivit specialiștilor, s-ar face la paragraful vizînd înșelăciunea cu fals și uz de fals. Pedeapsa pentru înșelăciunea în formă simplă este de la 6 luni la 2 ani, iar pentru cea agravantă de la 3 la 15 ani. Pentru falsificarea și uzul de fals în cazul unui înscris sub semnătură privată, pedeapsa prevăzută de lege este de la 3 luni la 2 ani sau amendă.

Traseul urmat de Becali

EPISODUL 1. În prezența lui Giovanni Becali, Marius Niculae a semnat încă din vremea junioratului un contract de profesionist cu Dinamo, angajament care-i expira în vara lui 2001

EPISODUL 2. Giovanni Becali discută posibilitatea transferului lui Marius Niculae pornind de la contractul care se termina în vară, printre potențialii cumpărători numărîndu-se Lecce, Fiorentina și Sporting

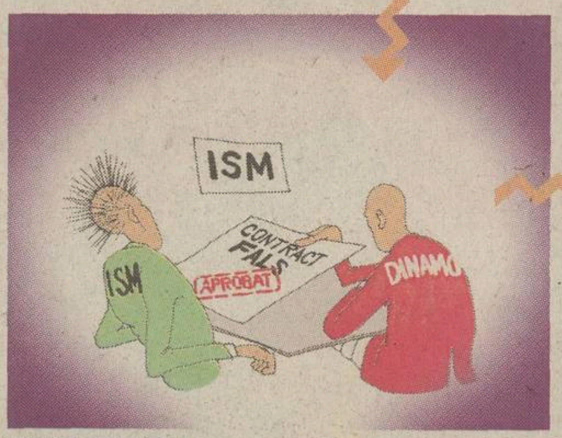

EPISODUL 5. Reprezentantul clubului Dinamo îl anunță și pe impresarul Giovanni Becali despre existența contractului în alb, veste la auzul căreia șeful de la ISM rămîne perplex, fiind nevoit să schimbe strategia de negociere a transferului, deoarece Niculae fusese prezentat pînă atunci potențialilor cumpărători drept jucător liber

EPISODUL 6. Neavînd altă soluție de ieșire, Giovanni Becali bate palma cu reprezentantul clubului Dinamo pentru intrarea în vigoare a contractului în alb

EPISODUL 7. Giovanni Becali reporneşte tratativele cu Sporting Lisabona, avînd drept bază de negociere contractul falsificat al lui Niculae, ceea ce însemna că, în loc să se vorbească despre o grilă de cîteva sute de mii de dolari pentru un fotbalist aflat la final de angajament, portughezilor li se cer milioane de dolari

SCANDAL

transferului lui Niculae

Justin Gafiuc

Mişcările subterane produse pe marginea "cazului Niculae" au pornit de la temerea clubului din Ştefan cel Mare că-l va pierde gratis pe Niculae. Potrivit primului contract de profesionist semnat cu Dinamo în perioada junioratului, el îşi termina angajamentul cu "cîinii" în vara lui 2001, ceea ce însemna că "alb-roşiii" ar fi încasat de pe urma lui doar o grilă de cîteva sute de mii de dolari. Pentru a evita acest dezastru financiar, Dinamo trebuia să găsească o cale pentru ca Niculae să nu aibă statut de jucător liber, ci să se afle sub contract.

Stratagema de ieşire din impas i-a aparţinut directorului executiv Cristi Borcea, care deţinea semnătura lui Niculae pe un contract în alb încă din toamna anului 1999, cînd Vlădoiu şi Gane au fost îndepărtaţi din echipă pentru a i se face loc lui "Săgeată". Potrivit spuselor jucătorului, care şi-a reamintit episodul, oficialul dinamovist îi spusese că trebuie să iscălească un ştat de plată, punîndu-i, însă, de fapt, pe masă un exemplar de contract. Niculae a semnat pe unul dintre formulare. Pentru ca documentul să fie înregistrat la LPF era însă nevoie de trei exemplare, astfel încît, după cum spune Niculae senior, Borcea a purces la copierea semnăturii pe alte două formulare, apelînd la scanare sau xeroxare. Cu aceste documente legate într-un dosar, reprezentantul lui Dinamo a mers la sediul Ligii, unde a înregistrat toate actele, prelungindu-i astfel automat contractul lui Niculae pentru încă 4 ani, cu un salariu de 100.000 de dolari pe sezon. În acest moment, nici un transfer peste hotare al lui Niculae nu se mai putea face fără acordul lui Dinamo, grupare a cărei conducere avea acum posibilitatea de a negocia liniştită preţul tranzacţiei în milioane de dolari.

Pe parcursul tuturor acestor operaţiuni, impresarul jucătorului, Giovanni Becali, apucase să pornească pe o pistă paralelă o serie de tratative cu potenţiali cumpărători ai lui Niculae. Neştiind de existenţa contractului în alb, el îl prezenta în străinătate pe "Săgeată" drept jucător liber, numai că, auzind despre această situaţie, directorul executiv Cristi Borcea s-a dus la Becali să-i prezinte noul document înregistrat la LPF. "Cînd l-a văzut, l-a sunat pe Niculae şi i-a zis: «N-avem ce să facem, sîntem la mîna lui Borcea»", a povestit derularea evenimentelor chiar Cristi Borcea. Din acea clipă, Becali a demarat tratativele cu Sporting pe baza contractului falsificat, obţinînd în cele din urmă o sumă de 3 milioane de dolari pentru transferul fotbalistului.

PENTRU DINAMO. *Marius Niculae a fost ieri dimineaţă la un magazin Nike, de unde a achiziţionat 16 tricouri similare cu cele în care evoluează englezii de la Arsenal, pe care duminică le va oferi unei grupe de copii a clubului din Ştefan cel Mare*

REACŢII

"Nicu" iese la atac

Jucătorul spune că în 1995, cînd a venit la club, Borcea arunca buteliile peste gard şi îi căra pardesiul lui Cornel Dinu

Eduard Apostol
Ioan Bratu

Marius Niculae s-a arătat iritat de acuzaţiile aduse de directorul executiv al FC Dinamo, Cristi Borcea. Jucătorul a avut ieri o discuţie pe această temă cu impresarul său Giovanni Becali. "Aş vrea să evit polemica după cele declarate de Cristi Borcea, deoarece aceste comentarii nu fac bine lui Dinamo. În primul rînd, nu m-am luat de Borcea ca reprezentant al clubului, ci de el ca om. Dacă are tupeu şi sînge de bărbat în el să vină duminică la Giovanni, la birou, să vorbim acolo, nu să ne mai bălăcărim prin presă. Domnul Borcea să nu uite că în momentul în care a venit la Dinamo arunca buteliile peste gard şi îi căra pardesiul lui Cornel Dinu, iar acum spune că e mare conducător!", a afirmat Marius.

Niculae a dezminţit că a luat 165.000 de dolari în perioada petrecută la Dinamo, aşa cum a afirmat Borcea: "Eu, Petre şi Hîldan, Dumnezeu să-l ierte!, aveam cele mai mici contracte. Cătălin, pe care l-au băgat în pămînt, nici nu a avut posibilitatea să se bucure de o înţelegere mai bună, a stat acolo ani în şir pe cîteva mii de dolari. După ce se ştia sigur că plec, fiindcă aveam multe oferte, a venit la mine şi mi-a propus 100.000 de dolari pe an. Acum se bate cu pumnii în piept, dar dacă mă luam după Borcea, azi jucam pe la Rocar sau pe la Astra, unde dorea să mă împrumute". Jucătorul a fost dezamăgit că numele tatălui său, fost preparator fizic la Dinamo, este terfelit: "Nu avea nici un drept să se ia de tata, fiindcă ce a făcut el pentru clubul ăsta, medalii obţinute şi muncă depusă, n-o să facă Borcea în toată viaţa lui". Niculae a precizat că nu are nimic de împărţit cu directorul sportiv al clubului, Tică Dănilescu, alt oficial aflat în conflict cu tatăl său: "Cu nea Tică n-am nimic, că el, săracu', este de la Steaua, nu e cu Dinamo".

DEZVĂLUIRI

Dovezile jucătorului

Decebal Rădulescu

Tatăl lui Marius Niculae spune că în 1996 Cristi Borcea l-a rugat insistent să-l lase pe fiul său să joace pentru Rocar

Scandalul iscat între Constantin Niculae şi Cristi Borcea capătă amploare. "N-am vrut să vorbesc pînă acum ca să ies la pensie liniştit. Decizia am primit-o pe 30 septembrie, după ani mulţi în care am adus glorie clubului meu de suflet", a spus Niculae. El a adăugat: "ce se întîmplă acum nu e o dispută între mine şi Dinamo, ci între mine şi o persoană care se numeşte Borcea. Şi vreau să completez caracterizarea pe care i-am făcut-o acum trei zile. Acest om are un caracter ordinar şi, adaug, infect".

Mărul discordiei dintre cei doi este în principal legat de transferul lui Marius Niculae la Sporting Lisabona. În timp ce Borcea a recunoscut că deţinea un contract în alb cu semnătura fotbalistului, Sensei afirmă că a fost şantajat şi că pe acel act există trei semnături diferite, scanate din alte documente şi din care una este veche "de cînd Marius era puşti". Pentru a-şi lua măsuri de siguranţă vizavi de falsificarea semnăturii fiului, seniorul a mers special pe 7 iulie cu Marius la notariat pentru a lua un specimen de semnătură. "Am făcut aşa pentru a anula contractul în alb pe care-l deţinea Borcea", a explicat el.

Fostul preparator fizic al "cîinilor roşii" a povestit apoi un episod mai puţin cunoscut: "Borcea a uitat cînd insista în '96 să-l duc pe Marius la Rocar. Umbla cu banii după mine. Acum se dă dinamovist. Băiatul ar fi bine să-şi contabilizeze buteliile pe care le-a vîndut. Părerea multor oameni de la club este aceea că sub umbrela lui Dinamo el nu mai are ce căuta pentru că imaginea alb-roşie va avea de suferit. Borcea are psihologia hoţului, ceva de genul: «Eu n-am furat, dînsul». Probabil urmează să spună că el l-a format pe Marius ca fotbalist". Prin procura judiciară pe care o deţine în clipa de faţă, Constantin Nicolae este împuternicit de fiul său să-l reprezinte în orice litigiu. "Sînt şanse mari să-i deschid un proces domnului Borcea", a mai spus fostul campion european de judo.

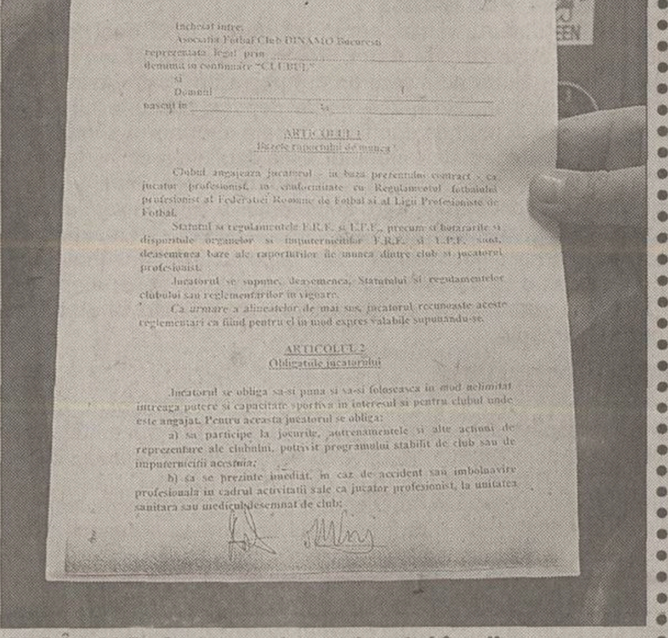

CEC ÎN ALB. *Acesta este contractul în alb pe care se află semnăturile directorului executiv Cristi Borcea (stînga) şi cea a lui Marius Niculae, despre care tatăl său spune că este scanată*

Important este că atît Dinamo, cît şi Marius şi-au atins scopul, aşa că nu cred că mai e cazul să dezgropăm morţii

Giovanni Becali, impresarul lui Marius Niculae

FLORENTIN PETRE PREVĂZĂTOR

Anul trecut, în momentul în care Florentin Petre şi oficialii dinamovişti s-au înţeles în vederea măririi contractului, de la 25.000 de dolari la 80.000 pe sezon, un reporter ProSport l-a rugat pe fotbalist să pozeze semnînd alături de directorul executiv, Cristi Borcea. Florentin Petre a luat o foaie albă de hîrtie, pe care s-a semnat, arătînd-o spre aparatul foto, ca şi cum ar fi fost contractul, după care a luat coala şi a rupt-o, motivînd că "m-am mai pîrlit eu o dată cu voi şi nu vreau să mai risc". *(Ioan Bratu)*

"N-AM FALSIFICAT NIMIC"

Directorul executiv al lui Dinamo, Cristi Borcea, a contrat ieri acuzaţiile venite din partea lui Marius Niculae, care sugerase că oficialul a făcut avere după venirea în Ştefan cel Mare. "Am afaceri din 1991, iar cînd am sosit la Dinamo în 1995 aveam BMW ultimul tip. Nu m-am îmbogăţit la Dinamo şi trăiesc din afacerile mele, în care am investiţii de peste două milioane de dolari. Am ajutat clubul de cîte ori a fost nevoie, am adus bani, nu am luat. Iar casa despre care vorbea Niculae o am înainte să devin director executiv, eram director de marketing. Cît despre falsificare, n-am falsificat nimic, pe toate exemplarele erau semnăturile originale ale jucătorului, ale cărui declaraţii de acum o să le strîng şi o să le trimit la Sporting pentru a se lua măsuri împotriva lui", a spus Borcea. *(Justin Gafiuc)*

Palatul din Pantelimon

Cristi Borcea are o vilă cu două etaje, piscină, teren de tenis cu nocturnă şi terasă de vară la marginea Bucureştiului, valoarea proprietăţii fiind evaluată de vecini la un milion de dolari

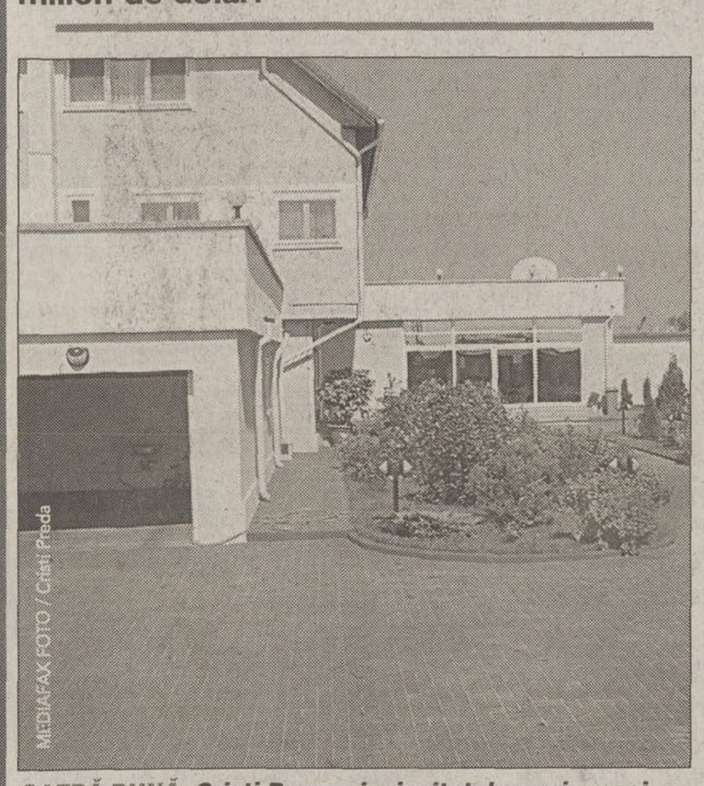

GAZDĂ BUNĂ. *Cristi Borcea i-a invitat deseori pe cei mai reprezentativi dintre fotbaliştii dinamovişti să-i vadă casa. Anul trecut, Florin Răducioiu a fost găzduit acolo cîteva săptămîni, pe timpul cît şi-a căutat o locuinţă*

Eduard Apostol
Ioan Bratu

La marginea Capitalei, în drum spre Constanţa, s-a construit un cartier de case de lux. O parte sînt deja predate locatarilor, altele sînt în curs de finisare, dar părerea localnicilor este că zona va constitui curînd o concurenţă pentru Corbeanca şi Pipera. "Contează preţul pămîntului, tată! Aici, te mai înţelegi cu omu', îl poţi scoate ieftin, dacă ştii să negociezi cu proprietarul", spune unul dintre localnici. În zonă, metrul pătrat se vinde acum cu sume ce variază între 15 şi 20 de dolari. Cum avansezi pe stradă, îţi sare în ochi un gard impunător, înalt de 3,20 metri, în spatele acestuia zărindu-se cu greu o vilă superbă, pe două nivele. Pe o suprafaţă de 4.000 de metri pătraţi, aproape de dimensiunile unui teren de fotbal, alături de casă mai este amplasată o piscină, un teren de tenis cu instalaţie de nocturnă şi o terasă de vară. Palatul este proprietatea directorului executiv al FC Dinamo, Cristi Borcea, Marius Niculae acuzînd în ediţia de miercuri a ProSport că vila "şi-a tras-o din munca jucătorilor pe care îi păcăleşte".

Toţi vecinii şi muncitorii care înalţă vile în apropiere ştiu cine e locatarul casei. "Este cea mai întinsă proprietate din zonă. Vedeţi gardul ăsta înalt de peste trei metri? Ei bine, costă peste 600 de milioane de lei. Terenul face şi el vreo 80.000 de dolari. Dar, bineînţeles că cel care locuieşte aici îşi permite. E şef mare la Dinamo, Cristi Borcea îl cheamă", a mărturisit un bărbat care munceşte la o vilă, în imediata vecinătate. Casa este estimată de cei care construiesc în zonă la peste un milion de dolari. "În scurt timp valoarea ei va creşte. Cine mai ştie ce mobilă şi ce acareturi are în interior. Permanent îi aduce îmbunătăţiri. Mai apar o Dacie Nova roşie şi un ARO vişiniu cu numere de Argeş, care cară tot felul de materiale. Construcţia casei a durat vreo doi ani de zile şi, parcă prin toamna anului trecut, domnul Borcea s-a mutat în ea. L-am mai văzut pe aici, este băiat stilat", mai spune un ţăran. Pe timpul zilei, vila este păzită de un om în vîrstă. Pînă să locuiască în această casă, oficialul dinamovist a deţinut un apartament la bloc, cu trei camere, pe care i l-a vîndut apoi unui fotbalist din Ştefan cel Mare.

Borcea are 7 firme

Cristian Borcea a ajuns la Dinamo în 1995, recomandat de antrenorul Cornel Ţălnar, cu care era bun prieten. A fost numit director de marketing, pentru ca apoi să promoveze pînă la funcţia de director executiv. La numai 32 de ani, Borcea are înregistrate la Camera de Comerţ a României 4 firme pe numele lui şi încă 3 pe numele soţiei sale, Mihaela. Una dintre ele, "Gelico SRL", se ocupă cu producţia, prelucrarea şi conservarea cărnii. Borcea deţine 33,33 % din acţiuni, la fel ca şi ceilalţi doi asociaţi ai săi, Cornel Ţălnar şi Ioan Tîrnoveanu, fostul vicepreşedinte al echipei Apulum Alba Iulia. Firma fiinţează din 1999 la Zlatna, într-o zonă defavorizată, e scutită de taxe vamale şi produce în special pentru Ministerul de Interne. *(Floriana Iacob)*

Gelico SRL
Asociaţi: Cristian Borcea - 33,33%, Cornel Ţălnar - 33,33 %, Ioan Tîrnoveanu - 33,33%
Profit brut pe anul 2000: 0 lei

Intact Impex SRL
Asociaţi: Cristi Borcea - 50%, Constantin Rizescu - 50%
Nu are date de bilanţ

Cristian Prod CO SRL
Asociaţi: Cristian Borcea - 75%, Marian Petrescu - 25%
Profit brut pe anul 2000: 99.599.000 lei

M & M - Societate de Comerţ SRL
Asociaţi: Mihaela Borcea - 40%, Camelia Buduru - 35%, Marian Petrescu - 25%
Profit brut pe anul 2000: 86.395.000 lei

La Tratoria COM SRL
Asociaţi: Mihaela Borcea- 50%, Aurel Fatu - 50%
Profit brut pe anul 2000: 0 lei

Crimbo Gas 2000 SRL
Asociaţi: Mihaela Borcea - 100%
Nu are date de bilanţ

Crimbo Gas SRL
Asociaţi: Cristian Borcea - 50%, Crimbo Gas 2000 SRL - 50%
Nu are date de bilanţ

DRAGOMIR FACE AFACERI CU DINAMO

Îngăduinţa Ligii s-ar putea justifica şi prin faptul că Dumitru Dragomir este asociat din 1994 la firma "DIN TEAM SA", unde are cele mai multe acţiuni, 28%, împreună cu clubul Dinamo, acesta din urmă deţinînd doar 20% din procentul de acţiuni. Ceilalţi trei asociaţi sînt Royal Team, cu 20%, Palas Băneasa, cu 12% şi Titco SA, cu 20%. Domeniul firmei ca şi datele de bilanţ nu sînt specificate. *(Floriana Iacob)*

CASELE JUCĂTORILOR DE LA DINAMO

Fotbalistul	Casa	Carieră
Ionuţ Lupescu (32 de ani)	vilă la Snagov	internaţional, a mai jucat 8 ani în Germania
Florin Prunea (32 de ani)	vilă în "13 Septembrie"	internaţional, a mai jucat în Turcia şi Bulgaria
Alexandru Iliuciuc (24 de ani)	apartament închiriat	a mai jucat la Farul Constanţa
Bogdan Onuţ (25 de ani)	apartament închiriat	a mai jucat la Petrolul Ploieşti
Mugur Bolohan (25 de ani)	apartament închiriat	a mai jucat la Naţional şi Rapid
Giani Kiriţă (24 de ani)	apartament proprietate personală	internaţional, a mai jucat la Rocar
Vali Năstase (27 de ani)	apartament proprietate personală	internaţional, a mai jucat la FC Argeş şi Gloria Bistriţa
Ovidiu Tîlvan (29 de ani)	apartament proprietate personală	a mai jucat la Rocar şi Inter Sibiu
Florentin Petre (25 de ani)	apartament proprietate personală	internaţional, a jucat doar la Dinamo
Florin Pîrvu (26 de ani)	apartament închiriat	internaţional, a mai jucat la Petrolul
Iulian Tameş (23 de ani)	apartament închiriat	internaţional
Dorin Semeghin (22 de ani)	apartament închiriat	internaţional de tineret, a mai jucat la Foresta
Adrian Mihalcea (25 de ani)	apartament proprietate personală	internaţional
Claudiu Niculescu (25 de ani)	apartament închiriat	internaţional, a mai jucat la Universitatea Craiova
Claudiu Drăgan (22 de ani)	apartament închiriat	internaţional de tineret, a mai jucat la UTA

SENSURI

DE ALIN BUZĂRIN

Şmecheriile şmecherilor

Cum treaba cu declaratul jucătorilor liberi nu mai ţine, cluburile au găsit altă metodă de a transfera fotbalişti în orice minut al zilei şi al nopţii. Se fabrică un act care dovedeşte că de fapt jucătorul semnase pentru clubul în cauză mai demult. Nu e decît o mică şmecherie care se petrece într-o lume plină de şmecheri şi de şmecherii, în care totul e posibil

Hopa! Iată că deşi perioada de transferări s-a încheiat de vreo două luni, iar pînă la următoarea perioadă mai e de căzut toată frunza din copaci, de nins prima zăpadă, de tăiat porcul, de împodobit bradul şi de dres cu zeamă de varză mahmureala de după Revelion, Naţionalul poate să-l legitimeze pe Prodan în orice clipă, fiindcă Didi semnase un contract cu clubul din Cotroceni încă de prin august. LPF înghite gogoaşa cu seninătate, uitînd sau făcîndu-se că nu observă că din august încoace, Prodan a umblat pe la o groază de echipe de pe toate meridianele lumii. Ce căuta Didi la Cottbus dacă el bătuse deja palma cu Gino? Nu contează, important e că sub ochii lui Vali Alexandru a apărut acel hrisov datat în august.

Vali Alexandru va mai primi multe hîrtii de acest gen. În curînd Liga va fi informată că Jean Vlădoiu semnase cu Argeşul încă de anul trecut. Nu mai e mult pînă cînd buni prieteni de-ai lui nenea Vali, preşedinţi de club, fireşte, îi vor bate la uşă şi-i vor dovedi negru pe alb că deţin semnătura lui X încă dinainte de Revoluţie, iar pe-a lui Y din secolul trecut. Şmecheria va face prozeliţi, iar caracterul ei lucrativ nu va putea fi pus la îndoială. Dacă se vor mai săpa gropi în genul celei de la Berevoieşti, sigur în ele se vor găsi semnături de jucători din perioada stalinistă. Nu se ştie dacă arheologii vor mai scoate la lopată încă vreun gînditor de la Hamangia, dar în curînd LPF va fi în posesia adevărului istoric incontestabil conform căruia pe teritoriul patriei noastre fotbaliştii semnau contracte cu cluburile încă din perioada culturii Cucuteni. Pe pereţii peşterilor nu vor mai fi mîzgăliţi dinozauri, ci semnături de divizionari A datînd din Precambrianul tîrziu. Iar dacă despre omul de Neanderthal nu se ştiu prea multe, e clar că pe vremea aceea existau pitecantropi legitimaţi cu acte în regulă la vreun Ceahlău paleozoic sau la vreun Naţional de dinaintea descoperirii focului.

În fotbalul românesc e posibil orice. Dacă te duce mintea puţin, poţi scana orice semnătură, fie şi pe-a lui Marius Niculae. Liga nu se va obosi să se autosesizeze, că doar nu e treaba ei să pedepsească plastografiile pe care oficialii cluburilor le mărturisesc în paginile ziarelor. Dacă te duce mintea ceva mai mult, poţi inventa o echipă, Aversa, pe care o înscrii în Divizia C în etapa a şaptea, iar dacă te întreabă cineva de ce-ai făcut asta, declari că Aversa e o bucăţică din meteoritul Tungus căzută pe pămînt chiar în acest moment, motiv pentru care nu se cade să rămînă în afara sistemului competiţional 2001-2002.

Perspicacitatea oamenilor de fotbal e nemărginită, nu există paragraf de regulament pentru care ei să nu găsească un antidot şmecheresc, acceptat, fireşte, de Ligă şi de Federaţie. În fond e normal să avem un fotbal inventiv din moment ce trăim într-o ţară inventivă. De mîine încolo, penitenciarele patriei se vor goli, fiindcă, luînd exemplul trezorierului FRF, toţi criminalii, borfaşii, şuţii şi curvele de după gratii vor spune că au făcut ce au făcut aflîndu-se în stare de profundă comoţie cerebrală. Şi uite aşa vom trăi într-o lume ideală, fără treceri la nivel cu calea ferată, plină de scanere şi semnături rupestre.

Dacă e vineri, e Radu Cosaşu

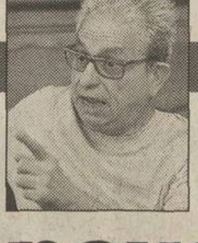

Cinstiţi, dar nevolnici

Hai, domnilor, că sîntem ridicoli! Ridicoli cît fotbalul dintre hotarele ţării... Înţeleg prin "domnilor" pe toţi cronicarii, pe cei simpatici şi antipatici foc, pe pamfletarii devastatori şi ironicii subţiri, pe toţi stiliştii şi măciucarii, pe cotonogarii în metafore şi nuanţaţii în adjective, nu dau nume, numele nu sînt importante, ci situaţia în care ne găsim cu toţii fără excepţie. Toţi cronicarii - să lăsăm doamnele acasă, ele vin cu avionul... - sîntem pe grătar la 7 zile după eliminarea tuturor celor patru echipe româneşti din primul tur al Cupei UEFA! Chiar nu vă daţi seama, domnilor, cum s-au făcut de rîs - e expresia cea mai uzitată - toate analizele noastre, toate pamfletele noastre, toate "Procesele etapelor", toate ironiile şi băşcăliile noastre, toate verbele şi adjectivele, metaforele, înjurăturile uşurele sau mai grele? La ce au ajutat ele? Ne-am luat de Becali că ne vinde toate talentele, OK, ne-am luat de Dragomir că ne minte cu fotbalul nostru sărac, dar doldora de talente, OK, ne-am luat de toţi arbitrii furăcioşi, de patronii blaturilor beton, de galeriile insuportabile, perfect! Ei, şi ce-am reuşit? Am izbutit să avem un campionat cinstit! - era ultimul tango înaintea catastrofei. Lume, lume, ia priveşte, se joacă pe bune, dîrz, fără suspiciuni strategice! Şi acum ce vedem în toată evidenţa cruzimii? Un campionat românesc cinstit are tot atîta forţă europeană cît un campionat blătuit - de nu şi mai mică. Ei, bravo!, ne-am procopsit!

Cine a avut răbdarea să se uite la ce au jucat Steaua şi Dinamo, veşnicele noastre campioane, cu cele două echipe elveţiene în meciurile cele mai accesibile puterii noastre de foc, a înţeles că trebuie să renunţăm la vorbele mari, la frazele adînci despre viaţă şi moarte, la trimiterile abisale spre istoria neamului şi memoria acestui pămînt. Nici una dintre marile noastre echipe nu poate să depăşească mediocritatea acută a acestui campionat cinstit, viteza lui anemică, condiţia fizică precară, logica lui păguboasă. La 1-0 în min. 12, Steaua a trecut perfect conştientă la menţinerea acestui scor, conform automatismelor ei în orice meci cu Bistriţa, Oţelul sau Naţional. Dinamo, în tur şi retur, cu echipa lui Tararache (ei, da...!) nu şi-a putut depăşi experienţa meciurilor ei "crîncene" cu Astra sau Farul. Rapidul voia să cîştige în retur cu o singură ocazie mare în 90 de minute, de parcă juca în Giuleşti cu Sportul.

Trebuie, sîntem siliţi, să ne exprimăm ca la grădiniţă: la ora actuală, în România, fotbaliştii rămaşi în ţară pe capul domnului Becali joacă slab, leneş şi urît; de aceea au ajuns atît de importanţi arbitrii, de aceea se rotesc, într-o veselie a neputinţei, antrenorii scoşi din minţi de echipe care îi ascultă în dorul lelii, transformîndu-i din anacronici "taţi" în autentice ţaţe. Toată lumea - de la ştabii optimişti la mine, la dumneata, la noi, aceştia, ziariştii ridicoli în exigenţele lor - e la cheremul, la picioarele acestor talente medii şi mediocre, lipsite de vlagă şi de strălucire (număraţi excepţiile - ele nu sînt în ţară, ele se dezvoltă afară căpătînd dezinvoltura lui Ghioane în meciul, fie şi pierdut al Kievului, la Liverpool). Ei nu progresează în joc, ci în pretenţii şi justificări: cu Dinu sau fără Dinu, cu Lupescu sau fără, de la Olisabede şi 4-5 cu Foresta încoace, ce-a mai rămas din faimoasa "mentalitate de învingători a cîinilor roşii"? Nimic - de parcă nici n-ar fi existat. Unde mai e clasica viteză a steliştilor cînd ei nici nu mai ştiu să se demarcheze în faţa unor elveţieni care nu sperie pe mai nimeni în Europa? Măcar acum, din adîncul penibilului în care ne găsim, să acceptăm că fotbalul începe şi se sfîrşeşte cu fotbaliştii de pe teren. Pentru mine, jucătorii, nevolnicii cinstiţi, sînt principalii vinovaţi ai acestui dezastru; o să mă facă dl Dragomir de diletant!? Ei, şi? Mai bine diletant decît...

În sfîrşit, destul! Nu am soluţii imediat; deocamdată apelez la clasica noastră expresie, modernă şi postmodernă, fără de moarte, indiferentă la orînduire: asta e situaţia, n-are apă staţia!

ŞOAPTELE SPORTULUI

ŞI TU, NEA PETRICĂ?

Toată lumea a rămas surprinsă atunci cînd Gabi Stan a renunţat, cu orice risc, la Astra. Pentru a lămuri măcar parţial despărţirea, în ajutor ne-a sărit un fluturaş aruncat de Asirom în vestiarul ploieştean, care cică poate depune mărturie că unul dintre motive îl constituie conflictul în care antrenorul a intrat cu Petre Buduru, preşedintele clubului. Cică după un meci nu tocmai bun al astralilor, pe la începutul campiontului, nea Petrică, altfel cunoscut ca un om bun, integru şi diplomat, a venit în vestiar şi a început să-i tăvălească pe fotbalişti. "Gabelo" a reacţionat, precizînd că în acel loc doar el îi ceartă pe jucători, invitîndu-l pe conducător să o facă în biroul său. De atunci, cei doi aproape că nu şi-au mai vorbit, astfel că tensiunea a dat pe-afară şi Stan s-a reîntors la Braşov.

TEORIA FUZIUNII

Cu cîtva timp în urmă, sponsorul lui UM Timişoara, Mihai Olariu, a respins vehement propunerile de fuziune înaintate de "Poli", cealaltă echipă bănăţeană, şi preşedintele acesteia, Claudio Zambon. Recent, dl Olariu şi-a schimbat părerea, propunînd unirea celor două grupări sub denumirea de FC Timişoara. Memoria unui calculator din biroul bossului timişorean a înmagazinat totuşi planurile nevăzute ale acestuia. Avînd un antrenor de perspectivă în persoana lui Gigi Staicu, zestrea de puncte a bănăţenilor nu va fi îmbunătăţită, motiv pentru care el va părăsi timona, iar echipa se va afla în situaţia Gazului Metan, ajungînd cu pasivul de puncte să retrogradeze direct în "C". FC Timişoara ar urma apoi să ia locul lui "Poli" în "B", inclusiv cu jucătorii de la UMT.

IMAGINEA ZILEI — Prietenul fotbalistului

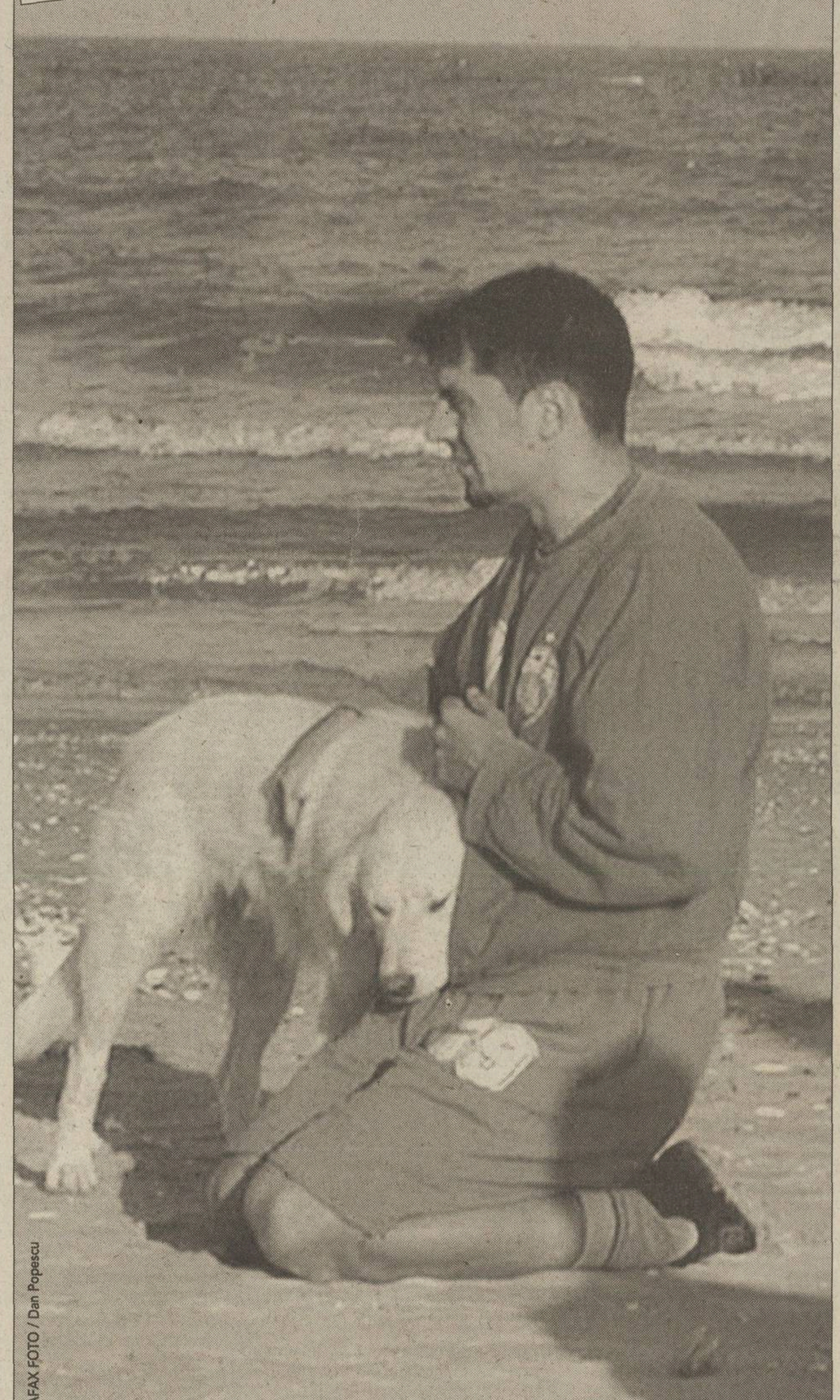

MEDIAFAX FOTO / Dan Popescu

Aflaţi în cantonament la Hotel Rex din Mamaia, steliştii încearcă să-şi refacă psihicul şi fizicul după o perioadă ceva mai searbădă. Peisajul marin şi patrupedul din imagine sînt bonusuri pe care Dănciulescu şi compania le primesc gratuit

EMOŢII

Contractul social şi contractul cu Dinamo

Cioc, Cioc! "Bună dimineaţa, eu sînt reprezentantul Contractului Social. Vă reamintesc că astăzi dumneavoastră sînteţi egal cu toţi cetăţenii acestui stat şi că, în numele puterii cu care i-aţi delegat, guvernanţii trebuie să se dovedească imparţiali, să apere binele public şi să vă ofere aceleaşi drepturi şi libertăţi precum celorlalţi oameni".

Dacă fiecare zi din viaţa noastră ar începe astfel, ne-am crede victimele unei farse. Şi totuşi, domnul elegant are dreptate să ne bată la uşă. Sîntem, cu toţii, semnatarii unui invizibil contract social. Nu-i snopim pe cei mai mici doar pentru că avem forţă mai mare, nu intrăm în casa vecinului ca să-i luăm televizorul, nu putem cumpăra fără să plătim, nu ne alungăm bunicii în pădure pentru că sînt bolnavi şi nu ne aruncăm copiii de la balcon cînd devin obositori. Recunoaştem puterea omului în uniformă, acceptăm că parlamentarii fac legi, doctorii operează, profesorii predau, preoţii cunună şi fiscul strînge impozite. Primim salarii dacă muncim, sîntem judecaţi dacă greşim şi acceptăm să murim fără să avem pretenţia ca lumea să dispară o dată cu noi.

Facem aceste lucruri în numele unei convenţii la care am aderat cu toţii, chiar dacă uneori instinctele ne-ar dicta altfel. Cînd cineva încalcă regulile sociale în numele contractului cu propriul buzunar, cu FC Dinamo sau cu orice alt FC, înseamnă că a comis o ilegalitate. Atunci, chiar dacă te numeşti Cristian Borcea, ar trebui să auzi un altfel de "cioc, cioc" în uşă. Afară de cazul în care, fără să ştim noi, Borcea n-a falsificat cumva şi contractul social, scanîndu-ne semnăturile tuturor şi aplicîndu-le pe un act în alb.

Cătălin Tolontan

CIRIPITURI — Comoţia bunului simţ

Marian Albu, trezorierul FRF, a fost făcut scăpat de Parchetul de pe lîngă Tribunalul din Braşov, pe motiv că atunci cînd a produs teribilul accident se afla în comoţie cerebrală. Deoarece, din cîte ne dăm seama, respectiva afecţiune poate fi dusă pe picioare, ne aşteptăm ca membrii Comitetului Executiv să dea testul Cooper avînd fiecare infarct

PROVERBE

"Un singur nume e sigur în primul «11». Portarul, Bogdan!"

Secundul "naţionalei", **Gabi Balint** divulgînd chipurile numele portarului pentru meciul cu Belgia. Bogdan este prenumele tuturor celor trei goalkeeperi selecţionaţi: Lobonţ, Stelea, Vintilă

"Borcea să se ferească de mine, că-i rup capul"

Marius Niculae către Cristi Borcea, sau mesajul unui judokan către un practicant al artelor matrapazlîcale

"I-am ridicat de la geantă şi Dacie"

Directorul executiv dinamovist **Cristi Borcea**, binefăcătorul familiei Niculae, explicînd care era nivelul material al acesteia înainte să-l fi cunoscut pe el

"El ne urăşte, dar noi trebuie să-l iubim"

Un ziarist din Ljubljana, despre selecţionerul Srecko Katanec, care a reuşit să transforme selecţionata Sloveniei într-un adversar redutabil în Europa

"Bin Laden este un alt Frankenstein creat de americani"

Diego Maradona, prietenul lui Fidel Castro şi, în general, al cauzelor antiamericane

"Mă voi opri. Nu vreau să ajung ca mama sau ca verişoara mea, care au 6 şi 8 copii. De acum mă voi dedica numai fotbalului"

Tore Andre Flo, atacantul norvegian de la Glasgow Rangers, după ce soţia sa a născut al treilea copil

PRO SPORT

FONDAT 1997

Redactor şef CĂTĂLIN TOLONTAN (tel. 303.39.97)
• Redactor şef adjunct ANDREI VOCHIN (tel. 303.39.82)
• Şef departament fotbal BOGDAN STAMATOIU (tel. 303.39.71)
• Şef departament sporturi LUMINIŢA PAUL (tel. 303.39.79)
• Şef departament fotbal internaţional ANDREI NICULESCU (tel. 303.39.83)
• Şef departament reporteri speciali GRIGORE CARTIANU (tel. 303.39.77)
• Editorialişti ALIN BUZĂRIN, CRISTIAN GEAMBAŞU (tel. 303.39.85)
• Seniori editori MIHAI CIUCĂ, ION CUPEN (tel. 303.39.86)
• Art director MARIAN TOADER (tel. 303.39.62)

• *Reporteri speciali* EMANUEL TERZIAN (adjunct - tel. 303.39.76), DECEBAL RĂDULESCU, COSTIN ŞTUCAN, IOAN VIOREL • *Fotbal* AUGUSTIN ROMAN (adjunct - tel. 303.39.70), EDUARD APOSTOL, IOAN BRATU, LIVIU CHIRIŢĂ, CRISTIAN CREŢU, VALENTIN DAMIAN, ADRIAN FLOREA, JUSTIN GAFIUC, FLORIN GONGU, MARIUS MĂRGĂRIT, RADU OPRIŞAN, MIHAI PAUL, HORAŢIU SIMA, CĂTĂLIN ŢEPELIN, CRISTI ZAGARADNIUC • *Fotbal internaţional* AURELIAN BOTEZATU, THEO JUMĂTATE, BENIAMIN OSMAN, CONSTANTIN POPESCU, DANIEL SCORPIE • *Sporturi* ADRIAN GEORGESCU (adjunct), CRISTINA BOLD, LUMINIŢA DICULESCU, OANA DUŞMĂNESCU, MIRELA NEAG • *Mondene* ORTANSA CAZACU, FLORIANA IACOB • *Utile* MARIUS NĂESCU (şef secţie - tel. 303.39.95) • *Corespondenţi zonali* CRISTIAN MARINESCU (Muntenia), CRISTI STĂNCESCU (Oltenia), OVIDIU GANCEA (Banat), OVIDIU MINEA (Moldova), NARCIS GĂVAN (Dobrogea) • *Corespondenţi permanenţi în străinătate* VLADIMIR MORARU (Los Angeles), DAN BURLAC (Paris), PAUL SLĂVESCU (Toronto), BENO DAVID (Tel Aviv), ARCADIE ZAPOROJANU (Chişinău) • *Caricaturist* EMIL MIERLĂ • *Secretariat de redacţie* RĂZVAN MICLEA, CRISTIAN AGIU, MARIAN ANDREANA, ANGELA IANCU, MANUELA MĂXINEANU, EMIL MIHAIU • *Editor imagine* DAN BUCUR • *Imagine* MEDIAFAX FOTO: ILIE MARIAN (şef divizie), GABRIELA ARSENIE, CRISTIAN PREDA, CĂTĂLIN LUŢU • *Desk* MARIAN BUSUIOC, CLAUDIA CĂLIN, ANA-MARIA GEORGESCU, MARIA LODROMAN • *IT* LIVIU MATACHE (şef secţie), VERONICA SÎRBU, MARIAN GHEORGHIESCU, IRINA VISARION • *Layout* BOGDAN LUBEN (şef secţie), LAURENŢIU APETRI, DIANA BACEA, CĂTĂLIN CONSTANTINESCU, ALEXANDRU MIELUŞ, MARIANA RONDELLI, STELA TĂNASE, LAURA TRANDAFIR, LUMINIŢA TOMA, RUXANDRA TUDOR, ILEANA ZOTA • *Vînzări de publicitate* CĂTĂLINA ZAMAN, CEZAR BURLAN, ANDREI BIJUTESCU, CRISTI MARTAZAN, BOGDAN PREDOIU, FLORENTINA STANCIU (tel: 303.39.84; 303.39.87; 303.39.91; 303.39.67; fax: 303.39.98) • *Cercetare* ZENO CAPRARIU • *Marketing* MIHAELA MANOLACHE • *PrePress* MEDIA GRAPH SERVICES • *Difuzare* NDC S.R.L., FLORIN BEJAN (director general), DAN MIREANU (director operaţional - 223.21.00)

Editor PRO SPORT S.A.
Director General OVIDIU IOANIŢOAIA
Director executiv AURA IORDAN; Director producţie LUCIAN RADU
PRO SPORT S.A. o companie a PROSPORT GROUP
Director General OVIDIU IOANIŢOAIA

Redacţie: Bucureşti, Str. Luterană 11, et.1, sector 1,
Tel: 303.39.07; Fax: 303.39.58
Web site: http://www.prosport.ro
E-mail: prosport@prosport.ro,
Difuzare: Tel.: 223.21.00; 222.82.64 Fax: 223.21.01
Tipar Imprimeriile Media Pro Comenzi: Tel. 490.82.47; Fax 490.82.43

Sîntem la dispoziţia ta în fiecare zi! Sună la: 01-303.39.95 zilnic între 11-18. Întrebările şi sugestiile tale vor fi ascultate de Floriana Iacob. Scrisorile pentru "Poşta Redacţiei" pot fi trimise pe adresa ProSport OP1, CP94, Bucureşti

ISSN 1453-3707

Ediţia de Transilvania

Redacţie: Cluj Napoca, B-dul. 21 Decembrie 1989 nr. 146
Tel: 064.190.721, 064.447.809; Fax: 064.191.471
E-mail: prosport@clujeanul.ro

Publisher ADRIAN POP • *Coordonator ediţie* ALIN FORNADE • *Responsabil corespondenţi* RAMONA MÎNZAT • *Redactori* RADU BICHIŞ, DAN BRIE, ADINA OŞAN • *Secretariat de redacţie* DORIN PRUNĂ • *Foto* RAREŞ BEURAN • *IT* VALENTIN STEGARU • *Vînzări* LOREDANA FĂT, MAGDA FILIMON, DANIEL DINEA (tel. 064.431.700) • *Producţie* MIHAI MALOŞ
Difuzare: NDC Cluj Fax: 064.412.699
Tipar Imprimeriile Media Pro Cluj
Comenzi: Fax 064.411.167; Tel 064.447.886;

Sugestiile şi scrisorile tale pentru Ediţia de Transilvania le aşteptăm la OP 13, CP 69, Cluj Napoca

ABONAMENTELE la ProSport se pot face la orice oficiu poştal sau filială RODIPET, ziarul fiind înregistrat la numărul 1065 în catalogul publicaţiilor

INSECTAR

DE RADU NAUM

De ce nu decolăm

Atunci cînd conducerea MTS a anunţat rezervarea unor bani pentru premierile sfîrşitului de an, prea puţini au luat în calcul sporturile de echipă, şi bine au făcut. Potul îl va umfla, foarte probabil, gimnastica, în ciuda faptului că pentru prima oară după decenii bune trei jocuri sportive româneşti şi-au trimis echipele la turnee finale. Ce-am făcut pînă acum cunoaştem. Fetele baschetului mai că nu s-au păruit în Franţa înainte de a se clasa pe locul de deasupra neantului, iar voleiul, care ne-a iluzionat vreme de cîteva ore, a terminat cu un gust amar, situîndu-se sub jumătatea ierarhiei. Rămîne handbalul, însă cu cîte speranţe nu ştie nimeni să spună, pentru că şi acest sport, ca şi celelalte, e capabil de orice, azi amuşinează pe lîngă medalii, mîine se îneacă în subsolurile clasamentelor. Ce lipseşte, în fond, sporturilor în comun pentru a decola? Despre o mie de motive s-a vorbit pînă acum, tehnice sau financiare. Poate, însă, că a venit timpul să remarcăm ceva mult mai evident, diferenţa între cei care caută şi cei care găsesc. Profesionismul.

Cînd Carmen Amariei, cel mai bun produs al handbalului ultimilor ani, s-a accidentat, responsabilii federali au tratat-o ca pe o sportivă oarecare, fără a le trece prin minte să o trimită la cei mai buni specialişti în domeniu. S-a spus că va fi gata de joc la Olimpiadă, apoi la Campionatul European, pentru ca, după jumătate de an, ea să-şi tîrască în continuare piciorul. Între timp s-a transferat în Franţa, acolo unde, în loc să se văicărească pentru beleaua care le-a căzut pe cap, oamenii de la Besancon au acţionat de urgenţă, făcînd totul pentru restabilirea interului stînga. Consult, operaţie, recuperare, totul pe banii lor, fără nici o revendicare către federaţia de handbal, care purta responsabilitatea accidentării ei într-un meci al "naţionalei". Acei străini s-au comportat ca nişte profesionişti, protejîndu-şi investiţia şi respectînd cariera unei sportive de excepţie. Ne putem legitim întreba cîtă autoritate morală mai are handbalul românesc faţă de Amariei? Pentru atare crasă neglijenţă, o putem eventual ruga frumos să vină la "naţională", în nici un caz nu-i mai putem impune acest lucru. Or, acest caz nu e singular. Degetele înţepenite ale Luminiţei Huţupan sau trupul ca un cîmp de război al Steluţei Luca mărturisesc despre grija noastră pentru valori. Din fericire, handbalul a mai învăţat din greşeli şi, după ce antrenorii de lot au semnat angajamente cu FRH, există promisiuni că se vor încheia contracte pentru componenţii loturilor şi poliţe de asigurare. Dar, iarăşi lucrurile nu sînt duse pînă la capăt, pentru că, deşi acum există profitul de după organizarea Campionatului European, Dumitru Muşi e antrenorul "naţionalei" de fete doar pe jumătate, el păstrîndu-şi funcţia şi la echipa de club din cauza remunerării insuficiente. Or, s-a văzut: cu nepăsări şi jumătăţi de măsură ne oprim la porţile performanţei. Şi sportul naţional devine căutarea vinovaţilor.

DINAMO

Nu l-au uitat pe Hîldan

Astăzi se împlineşte un an de la tragica dispariţie a mijlocaşului dinamovist

Valentin Damian

A trecut un an de cînd Cătălin Hîldan a căzut secerat în timpul unui amical al "alb-roşiilor" la Olteniţa cu echipa locală Şantierul Naval. Nu se ştie nici pînă acum de ce a murit, în raportul medicilor de la IML specificîndu-se că a fost vorba de o insuficienţă cardiacă, survenită pe fondul unei hepatite de tip C. "Am rămas cu ideea că medicina a fost de vină. Cine a greşit? Nu ştiu. Toate controalele medicale au arătat că era sănătos. Centrul de Medicină Sportivă, clinica particulară Medsana, doctorul de atunci al echipei, Mircea Lucaciu, cineva trebuie să semnaleze că fratele meu nu era chiar sănătos", spune acum Cristi Hîldan, fratele fotbalistului. El însă nu s-a împăcat cu ideea morţii lui Cătălin. "Dimineaţa cînd mă trezesc îmi doresc să cred că am visat şi că mă sună Cătălin să vin să-l iau de la antrenament".

După ancheta efectuată de IGP, dosarul a ajuns la Parchetul de pe lîngă Tribunalul Olteniţa. "Am înţeles că este un dosar destul de gros. Ştiu asta de la maiorul de poliţie Vasile, cel care a instrumentat cazul. Sînt convins că se va face lumină. Acum un an nu credeam acest lucru, dar acum simt asta".

Parastasul de un an a fost făcut acum o săptămînă. "Dinamo trebuia să plece în Portugalia şi jucătorii au venit direct din cantonament înaintea meciului cu FCM Bacău să-l pomenească pe Cătălin. Au fost toţi băieţii, Cornel Dinu şi Victor Becali. Daniel Florea a sunat din Ucraina, iar din Portugalia Marius Niculae", a povestit Hîldan. Nici galeria nu l-a uitat pe "unicul căpitan". Nuova Guardia va fi astăzi prezentă la cimitirul din Brăneşti, acolo unde este îngropat fostul mijlocaş al "cîinilor".

Cristi Hîldan a declarat că prima ediţie a Memorialului "Cătălin Hîldan" va avea loc pînă la sfîrşitul anului, iar statuia care-l va înfăţişa pe Cătălin şi care va fi amplasată pe platoul de la intrarea în Parcul Sportiv Dinamo încă nu este gata. "Am înţeles că ea este în mare terminată de sculptorul Panait, dar mai este nevoie de nişte bronz pentru a fi băgată la cuptor". De asemenea, piesa muzicală "Înger pentru o zi", realizată de Don Baxter, are de zilele trecute şi un videoclip, care va putea fi văzut pe postul de televiziune MCM.

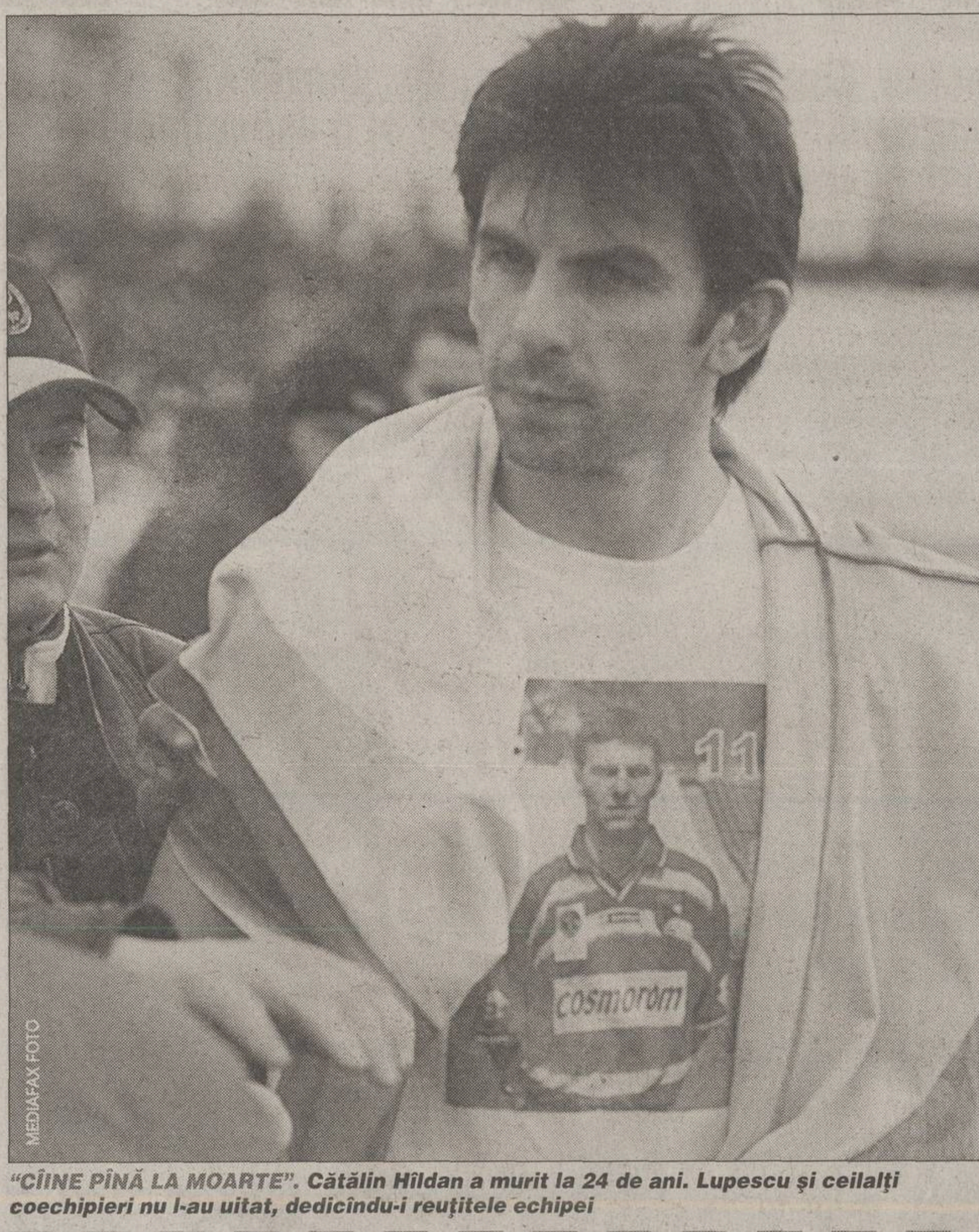

"CÎINE PÎNĂ LA MOARTE". Cătălin Hîldan a murit la 24 de ani. Lupescu şi ceilalţi coechipieri nu l-au uitat, dedicîndu-i reuşitele echipei

DINU S-A ÎNTORS

Managerul general Cornel Dinu şi Vladimir Cohn, vicepreşedintele Consiliului de Administraţie, au revenit ieri din Italia. Cei doi oficiali au fost în Peninsulă pentru a căuta un preparator fizic. "Am fost la Coverciano, unde m-am întîlnit cu profesorul Marella, cel care coordonează acest segment. Deocamdată nu s-a concretizat nimic, dar l-am invitat pe profesor peste o lună în ţară pentru a face o evaluare fizică a formaţiei noastre", a povestit Procuroru'. *(Valentin Damian)*

VIN DE ŞTEFĂNEŞTI

Fundaşul dinamoviştilor, Vali Năstase, a împlinit ieri 27 de ani. El era hotărît să-şi cinstească antrenorii şi colegii la Lisabona, cu *ocazia meciului amical* cu Sporting. "Voiam să le dau cîte un pahar cu vin de Porto, dar au avut ghinion. Sînt pregătit însă cu un vin de Ştefăneşti", a spus Năstase. *(Valentin Damian)*

SELECŢIE ÎN "ALB-ROŞU"

Clubul din Ştefan cel Mare *organizează mîine un trial* de selecţie pentru copiii născuţi între anii 1991 şi 1994. Reunirea puştilor, care vor trebui să aibă la dispoziţie echipament pentru antrenament, se va face la ora 10 dimineaţa în faţa intrării principale.

SERIA B1 / FULGERUL

Florea se retrage definitiv!

Patronul Gheorghe Florea a anunţat ieri dimineaţă că a renunţat să mai susţină financiar divizionară secundă din Bragadiru şi că nu se va mai implica niciodată în fotbal. Intrat în atenţia opiniei publice în vara anului 2000, cînd a cumpărat Rocarul de la Gigi Neţoiu, Florea s-a făcut remarcat prin faptul că a refuzat orice aranjament în Divizia A, echipa sa jucînd în mod corect toate partidele. Pînă la urmă, formaţia din Berceni a retrogradat, patronul său lăsînd să se înţeleagă că a fost victima jocurilor de culise. După partida de mîine, cu Laminorul Roman, antrenorul principal al Fulgerului, Mihai Stoica, îşi va prezenta şi el demisia, iar jucătorilor li se vor micşora contractele. "Cine va dori să plece e liber s-o facă. Eu nu mai vreau să fac parte din lumea oamenilor de fotbal", a declarat producătorul de bere din Bragadiru. **(Adrian Florea)**

U CRAIOVA

Revine Nedelescu?

Revenirea lui Florin Marin la Universitatea va fi urmată, probabil, de un alt come-back spectaculos. Fostul preşedinte Gheorghe Nedelescu, acum prim-vice la Comisia de Disciplină a LPF, este dorit insistent de "Flocea", care a şi făcut diligenţe pe lîngă Gigi Neţoiu în acest sens. "E adevărat că m-am înţeles extraordinar cu Florin Marin, însă nu m-a căutat nimeni de la «Ştiinţa» în ultimul timp", s-a limitat să declare Nedelescu. **(Cristi Stăncescu - Craiova)**

ARBITRI

Slabi la engleză

Ieri, începînd cu ora 14:00, arbitrii candidaţi la lista FIFA au susţinut testul de limba engleză. Aceştia au fost audiaţi de o comisie formată din doi membri ai CCA, Nicolae Grigorescu şi Vasile Avram, plus doi actuali arbitri FIFA: Sorin Corpodean şi Alexandru Tudor, foarte buni vorbitori ai limbii engleze. "Centralii" s-au prezentat în faţa comisiei mai întîi pentru proba de conversaţie, în care au dialogat pe aspecte privind pregătirea jocului - hotel, masă, meci. Apoi au susţinut proba scrisă, care a constat în completarea unui raport de arbitraj. Asistenţii au fost nevoiţi să treacă doar proba de conversaţie. Dacă asistenţii nu au avut probleme, dovedind că se pot descurca în limba lui Shakespeare, dintre ei Beudeanu cel mai bine, nu acelaşi lucru s-a putut constata în privinţa "centralilor". Cea mai mare surpriză a reprezentat-o Marian Dorobanţu, care este deja component al listei FIFA, el arătînd că nu prea ştie engleză. Slab s-au prezentat şi Iosif Biro şi Marian Ezaru, aceştia putîndu-şi lua adio de la aspiraţiile pentru lista FIFA. **(Liviu Chiriţă, Florin Gongu - Poiana Braşov)**

RAPID

Domşa la Pro Rapid

Fostul fotbalist nemţean este liber de contract şi ieri a jucat în "amicalul" susţinut de giuleşteni

Radu Oprişan
Cristi Zagaradniuc

Pentru a încropi o echipă care să susţină un meci amical cu echipa de tineret, antrenorul Viorel Hizo a trebuit să apeleze la două nume care în mod normal n-au nici o legătură cu lotul său. Ieri, în tricoul alb-vişiniu a jucat pentru prima dată nemţeanul Codruţ Domşa, el fiind folosit pe tot parcursul jocului-şcoală pe partea stîngă. De asemenea, cuplul de atacanţi a fost format din Nicolae Constantin şi un fotbalist tînăr, Păltean, adus în urmă cu şase luni de la Tîrgovişte, însă nefolosit pînă acum nici măcar la echipa de tineret. În condiţiile în care 6 dintre fotbaliştii săi se află la loturi în vederea meciurilor cu Georgia, iar alţi cinci sînt accidentaţi, antrenorul giuleştean a hotărît ca disputa de ieri să se desfăşoare pe parcursul a două reprize de cîte 30 de minute, scorul final neinteresînd pe nimeni.

Hizo a făcut pe arbitrul, postură din care a oprit de mai multe ori disputa, punîndu-i pe jucători să repete diferite scheme tactice. Nea Vio a produs de cîteva ori rumoare printre copiii antrenaţi de Ilie Rontea, deoarece lăsa jocul să continue chiar dacă atacanţii săi se aflau în poziţie de ofsaid sau pe teren se producea vreun fault. Dacă Şumudică nu a intrat pe teren de la început, deoarece se resimte după disputa cu FC Naţional, în schimb Nae Constantin, folosit din nou atacant, a părăsit mai repede gazonul din cauza unor uşoare dureri la genunchi. Hizo i-a putut folosi pe Anghel - Bandi, Mutică, N. Stanciu, Domşa - Măldărăşanu, Răducan, Schumacher, Bogdanovici - Constantin (Şumudică), Păltean.

DEBUT. Codruţ Domşa a jucat ieri pentru prima dată în tricoul lui Rapid, el fiind folosit în meciul-şcoală de Viorel Hizo pe partea stîngă

Ionuţ Chirilă îl cunună pe Voicu

Ionuţ Voicu *(foto)* şi-a programat nunta duminică, 7 octombrie. Jucătorul rapidist a făcut contract cu o firmă specializată în asemenea evenimente, căreia i-a achitat aproximativ 6.500 de dolari, compania ocupîndu-se de punerea la punct pînă la cel mai mic detaliu a evenimentului. Petrecerea a fost programată duminică seara la restaurantul hotelului Crowne Plaza, al cărui proprietar este George Copos. Ionuţ Voicu *(foto)* va fi năşit de către Ionuţ Chirilă, cel care i-a fost aproape pe tot parcursul carierei. Iniţial, şi Dinu Gheorghe trebuia să îl cunune pe fundaşul rapidist, însă anumite probleme personale l-au împiedicat pe preşedintele de onoare al giuleştenilor să fie naş.

300 DE MILIOANE DE LA DINAMO ŞI STEAUA

Ieri, LPF a înregistrat stingerea litigiilor dintre FC Rapid şi FC Steaua, pe de-o parte, şi FC Rapid şi FC Dinamo, pe de altă parte, legate de scaunele distruse în Giuleşti de galeriile celor două echipe vizitatoare, la partidele directe. Astfel, conturile Rapidului au fost alimentate de către contabilitatea din Ghencea cu aproximativ 189 de milioane de lei. La rîndul lor, conducătorii dinamovişti au fost nevoiţi să semneze un cec în valoare de 112 milioane de lei.

INFO

OŢELUL / PORTARUL Cristi Munteanu şi-a reluat antrenamentele după ce în timpul jocului de la Piteşti Bukvici i-a spart capul, provocîndu-i o plagă de 7 centimetri. "Mă simt bine acum, după 10 zile de repaus. Mi-am dat jos şi bandajul şi sînt pregătit să intru în jocul extrem de important cu Petrolul de la Galaţi", a declarat goalkeeperul Oţelului. **(Valentin Damian)**

SERIA B2 / "POLI" TIMIŞOARA. Finanţatorul lui Poli, Claudio Zambon, a plătit ieri la federaţie 102 milioane de lei, reprezentînd amenzile pentru cartonaşe şi cotele pentru transferuri. De asemenea, el a mai achitat şi 5.000 de dolari din datoria către FC Argeş, mai rămînînd de virat 25.000 de dolari. Zambon nu a reuşit să se întîlnească ieri cu fraţii Cristescu, care nu au răspuns la telefon. **(Ramona Mânzat)**

SERIA B2 / "POLI" TIMIŞOARA. Claudio Zambon a declarat că, atît timp cît va mai rămîne la Poli, antrenor va fi Dan Stupar. "Echipa a jucat destul de bine în ultima perioadă şi nu am motiv să fac vreo schimbare", a spus Zambon. Jucătorii Lasme şi Doumbia au rămas în Italia, la Perugia. "Ei aparţineau unui impresar italian şi au fost doar împrumutaţi la Poli", a declarat Zambon, care susţine că nu a primit nici un ban pentru cei doi. **(Ramona Mânzat)**

SERIA B2 / CSM REŞIŢA. Deşi suporterii reşiţeni se tem de influenţa pe care ar putea să o aibă noul antrenor al lui ASA, Ioan Sdrobiş, asupra jucătorilor Ciucur, Doană şi Ciocoi, care sînt ca şi "copiii lui", conducerea clubului a afirmat că are încredere în cei trei şi în fraţii Miclea, ambii sosiţi de la ASA. Pentru meciul de mîine, de la Tîrgu Mureş, reşiţenii se tem doar de "bulanul lui Sdrobiş, care nu prea pierde primul meci cînd este instalat la o echipă". Vicepreşedintele CSM, Lucian Voinescu, a avertizat că se vor lua măsuri de sancţionare a jucătorilor dacă nu se va cîştiga cel puţin un punct la Tîrgu Mureş. **(Dan Bereanu - Reşiţa)**

SERIA B2 / CSM REŞIŢA. Fundaşul Bădoi de la Mureşul Deva este curtat de cei de la CSM Reşiţa. "M-a întrebat de el Marius Popescu", a recunoscut directorul tehnic al echipei devene, Ionel Stanca. Dacă cele două cluburi se vor înţelege, transferul s-ar putea realiza în această iarnă. **(Ovidiu Gancea - Arad)**

INEDIT / FIUL regelui Cioabă, Dorin, care este antrenorul naţionalei rromilor, speră ca echipa pe care o conduce să obţină un rezultat cît mai bun la Campionatul Balcanic rezervat reprezentativelor de rromi, care se va desfăşura în perioada 20-29 noiembrie, la Budapesta. Fotbaliştii care aparţin acestei etnii şi doresc să facă parte din naţională pot să obţină informaţii la numărul 069/229863. Cîştigătoarea competiţiei din capitala Ungariei va primi 7.000 de dolari. **(Cosmin Prişcă - Sibiu)**

LEGĂTURI PRIMEJDIOASE. Persoanele apropiate lui Sabău, cu care a reuşit promovarea în Divizia B, sînt îndepărtate de la "U" Cluj

"U" CLUJ

Lepădarea de Sabău

Gică Barbu, propus pentru funcţia de vicepreşedinte, a părăsit şi el "şepcile roşii", acuzînd conducerea că îi îndepărtează pe foştii colaboratori ai "Moţului"

Radu Bichiş

"O mare păcăleală! Timp de un an, i-am păcălit pe toţi. N-am realizat nimic la Cluj". Acesta a fost răspunsul ironic al lui Ioan Ovidiu Sabău cînd a aflat de ultimele decizii ale actualei conduceri a Universităţii Cluj. Mai întîi, au fost forţaţi să demisioneze antrenorii Stelian Gherman şi Cristi Pojar, oameni devotaţi total "Moţului". Apoi, jucătorii experimentaţi, Truşcă, Olariu, Marius Popescu şi Dican, au fost exilaţi la echipa secundă, în jurul primilor trei Sabău gîndind construirea unei noi echipe a Universităţii, alături de juniorii promovaţi din cadrul clubului. De ieri, a renunţat şi Gheorghe Barbu, primul jucător care a răspuns afirmativ la apelul naţionalului român, care venise la Cluj pentru a da semnalul revenirii "şepcilor roşii".

După ce a abandonat activitatea competiţională în vară din cauza unei accidentări, care l-a ţinut în afara terenului aproape tot returul din Divizia C, Barbu s-a orientat spre un post în cadrul clubului, la insistenţele preşedintelui executiv Dan Dragoş Crăciun. De altfel, el urma să fie propus vicepreşedinte, după ce locul a rămas vacant prin numirea lui Iosif Cavai ca antrenor secund. "Nu mai pot să lucrez cu oameni linguşitori, care n-au coloană. Nu pot să stau decît drept şi să comentez la unele decizii aberante pe care le-au luat. În faţa lor, trebuie să te apleci cînd vorbeşti. Au pus mîna pe putere nişte indivizi care n-au nimic cu fenomenul fotbal, iar acum toţi care au fost cu Sabău sînt îndepărtaţi", şi-a motivat opţiunea fostul jucător al Universităţii.

Barbu este iritat de atitudinea membrilor Comitetului Director, care, în opinia lui, vor să distrugă ce a construit Sabău. "Nu se poate ca unii dintre ei să-l vorbească pe la spate. Au început să-l hulească şi să distrugă tot ce a încercat să construiască aici. Îmi pare rău că am crezut în aceşti oameni", a spus Barbu. El a dezvăluit că preşedintele CD, Viorel Timoce, intenţiona să-l numească pe Ilie Lazăr în funcţia de vicepreşedinte. "Barbu nici nu a fost numit, postul fiind vacant. Treaba lui dacă a plecat şi e problema noastră pe cine punem", a spus nervos Timoce.

DATORII LA JUCĂTORI ŞI ANGAJAŢI

Barbu a dezvăluit că actuala conducere are datorii la jucători şi angajaţi. "Timp de trei luni, am făcut muncă din pasiune, însă nu a contat. Mai grav e că angajaţii de la stadion şi jucătorii n-au văzut banii de trei luni. S-au plîns muncitorii că n-au cu ce plăti cheltuielile la bloc. Cea mai mare decepţie a mea s-a numit Crăciun, care se orientează unde bate vîntul. Mi-a înşelat toate aşteptările", a declarat Barbu, care vrea să se stabilească la Cluj, intenţionînd să se căsătorească cu sora lui Zoli Iasko. "O iubesc foarte mult, dar, cine ştie, de la iarnă poate o să auziţi din nou de mine în Divizia A", şi-a deconspirat el planurile.

Crăciun spune că s-a supus deciziei Comitetului Director

Preşedintele executiv D.D. Crăciun *(foto)* s-a arătat stupefiat de spusele lui Gică Barbu, *dar a evitat să-l atace pe fostul jucător*. "El a fost propus pentru postul de vicepreşedinte, dar şedinţa CD care trebuia să oficializeze numirea sa s-a amînat. Eu nu pot să decid singur, doar pun în practică politica Comitetului Director. Nu sînt cu nimeni şi nu mă interesează ce spune Gică. Am lucrat un an, zi şi noapte, pentru Universitatea Cluj", a declarat preşedintele clujean. Solicitat să ofere o explicaţie în privinţa îndepărtării jucătorilor apropiaţi lui Sabău, Crăciun, care spunea că va părăsi clubul dacă "Moţu" va pleca, a preferat să arunce responsabilitatea în cîrca conducerii tehnice şi a Comitetului Director. "Dacă 13 oameni au decis asta, eu nu pot decît să mă supun", a afirmat el.

UM TIMIŞOARA / REPORTAJ

"Mazzone" din Banat

Tehnicianul bănăţenilor, Gigi Staicu, este poreclit "Mazzone" de elevii săi, din cauza durităţii antrenamentelor şi a aspectului fizic asemănător cu al antrenorului Bresciei

Liviu Chiriţă
Florin Gongu
(Poiana Braşov)

Începînd de luni, UMT-ul se află într-un stagiu de pregătire de 12 zile în Poiana Braşov, la Hotel "Şoimul". Dintre cele 16 divizionare A, gruparea bănăţeană efectuează cel mai lung cantonament, un bun prilej pentru Staicu de a-şi cunoaşte noii elevi.

Poreclit de elevii săi "Mazzone" pentru duritatea antrenamentelor, dar şi pentru asemănarea fizică cu tehnicianul Bresciei, Staicu îşi cravaşează serios jucătorii şi este convins că UMT-ul are puterea să se salveze de la retrogradare. "Să nu mai scrie Divizia B pe voi, că vă iau la palme. De ce dormiţi? Ăia de la alte cluburi de ce nu mai obosesc? Ce credeţi, că ăia se odihnesc toată ziua, beau şi mănîncă?" le strigă antrenorul fotbaliştilor, epuizaţi după seriile de cîte 800, 400 şi 200 de metri, care par să nu se mai sfîrşească.

"Am găsit o echipă cu posibilităţi, cu care se poate lucra. Trebuie doar să se autodepăşească puţin. Cel mai greu este să-i remontez psihic, dar dacă vor veni rezultatele sînt singur că voi rezolva şi această problemă", a spus Staicu. Pe de altă parte, "secundul" Cristi Contescu crede că echipa" resimte acut lipsa unor jucători cu experienţă în Divizia A, dar şi cu valoare de primul eşalon. Almăşan, Călin şi Vlaicu au o anumită vîrstă, nu mai sînt ca la 26 de ani, Bătrînu, din păcate, are în continuare probleme de sănătate, iar din tot lotul doar 8-9 fotbalişti sînt 100% puşi la punct cu pregătirea". În aceste condiţii, Staicu nu are stabilit un obiectiv clar din partea conducerii: "Am întîlnit aici oameni de onoare, un lucru specific Banatului. Mi-au cerut doar să fac echipă, să scot UMT-ul pe cît posibil din fundul clasamentului şi să nu fac de rîs Timişoara". Bănăţenii vor juca miercuri în Cupa României, la Sfîntu Gheorghe, vor reveni în Poiană, de unde vineri vor porni spre Bucureşti, ei urmînd să evolueze în următoarea etapă cu Naţionalul în Cotroceni.

Cătălin Luţu - Poiana Braşov

FĂRĂ MILĂ. *Jucătorii timişoreni sînt epuizaţi în cantonamentul montan de la Poiana Braşov după antrenamentele conduse de tehnicianul Gigi Staicu*

200.000 DE DOLARI PENTRU TRANSFERURI

În ciuda faptului că echipa este sprijinită doar de Mihai Olariu, preşedintele Consiliului de Administraţie, bănăţenii sînt cu contractele la zi. Mai mult, ei au încasat şi o primă după jocul pierdut la Bacău, cînd conducerea a considerat că doar arbitrajul lui Sorin Burloiu i-a privat pe bănăţeni de un rezultat pozitiv. "E inadmisibil ca un arbitru cu pretenţii de ecuson FIFA să se facă de rîs în asemenea hal", a spus Staicu, ce are promis din partea lui Olariu, un fond de 200.000 de dolari, ca să cumpere în iarnă doi jucători.

MOTROC, DORIT LA UMT

Conducerea bănăţeană încearcă în aceste zile să rezolve transferul lui Florin Motroc, dar întîmpină dificultăţi la LPF. "Nu înţeleg de ce nu putem să-l luăm pe Florin. El are cartea verde şi în ultimul an a activat la o echipă de amatori. În plus, el a semnat se pare şi un precontract cu UMT-ul pe 7 septembrie, în baza căruia transferul ar fi perfect legal, chiar dacă perioada de transferuri s-a încheiat. Nu este o achiziţie sonoră, dar cred că ne-ar fi util prin experienţa sa", a explicat Gigi Staicu.

Au întors spatele echipei

Consilierii judeţeni au respins ieri proiectul de hotărîre care viza alocarea a 2 miliarde de lei pentru UMT

Dan Popescu
(Timişoara)

Ieri, la ora 14, a avut loc mult aşteptata şedinţă a Consiliului Judeţean Timiş, în care urma să se discute despre sprijinirea echipei UMT. Deşi, iniţial, era programată o şedinţă în plen, pînă la urmă a fost doar o întrunire a comisiilor economică, de administraţie publică, servicii, cultură şi sport. După o oră şi jumătate de dezbateri, timp în care preşedintele CA al UMT, Mihai Olariu *(foto)*, care este şi consilier judeţean, a expus situaţia financiară a echipei, s-a trecut la vot. Din cele patru comisii, trei au votat împotriva "sponsorizării" UMT-ului cu două miliarde de lei pînă la sfîrşitul turului. Surprinzător, membrii Comisiei administrative au votat pentru, în timp ce componenţii Comisiei de cultură şi sport s-au opus finanţării. Dan Deac, preşedintele comisiei, a mărturisit că a fost singurul care a votat favorabil, în timp ce colegii lui s-au opus, susţinînd că există alte priorităţi la nivelul judeţului: drumuri, şcoli, spitale. "Vorbisem cu ceilalţi din comisie şi mi-au spus că sînt de acord să ajutăm UMT-ul. Cînd s-a trecut la vot, am văzut şi eu, stupefiat, că au votat împotrivă.

Sînt dezamăgit, dar nu voi renunţa", a spus Deac. Problema înfiinţării FC Timişoara nu a mai fost supusă votului. Deac a spus că a înaintat toată documentaţia pentru constituirea clubului FC Timişoara la compartimentul juridic al CJ. "Este păcat că n-am putut să ajutăm acum UMT-ul să-şi menţină locul în Divizia A", a mai spus Deac. La sfîrşitul şedinţei de ieri, Mihai Olariu a părăsit sala foarte nervos. "Problema s-a pus de parcă aş fi cerut un ajutor pentru mine sau pentru familia mea. Nu este, însă, cazul, pentru că familia este bine şi nu cerem ajutorul nimănui", a spus Olariu din mers. El a refuzat să precizeze dacă îşi menţine hotărîrea de a retrage echipa din campionat. "Tot ce am avut de spus am spus înainte. Rămîn la părerea mea", a mai adăugat conducătorul UMT.

Cu atât mai mult la România-Georgia, ultima repetiţie generală înaintea barajului decisiv pentru Cupa Mondială.

La acest meci, pot intra două persoane pe un bilet: la peluze şi la tribuna a II-a.

COMUNICARE BLOCATĂ. Cristian Ţopescu nu a reuşit să cosmetizeze imaginea de club închis a Stelei

DESPĂRŢIRE

Fără director de imagine

Conducerea Stelei a renunţat la serviciile lui Cristian Ţopescu, deşi varianta oficială este că acesta se află acum în concediu

Marius Mărgărit
Cătălin Ţepelin

În ultimii ani, una dintre problemele Stelei a fost deteriorarea constantă a imaginii clubului, motiv pentru care conducerea "roş-albaştrilor" l-a angajat în luna ianuarie pe Cristian Ţopescu în funcţia de director de imagine. Însă, după numai 8 luni, timp în care faţa Stelei nu s-a schimbat deloc în bine, colaborarea dintre cele două părţi se apropie de sfîrşit. Surse autorizate susţin că şefii clubului au hotărît să renunţe la serviciile lui Ţopescu, nemulţumiţi că salariul mare al acestuia, 1.500 de dolari pe lună, nu se justifică în raport cu activitatea lui. "Îi dăm o căruţă de bani degeaba. Vine rar la serviciu şi nici nu se vede vreo îmbunătăţire a imaginii", ar fi spus conducătorii Stelei într-un cerc restrîns.

Cei din club evită să confirme informaţia, varianta oficială fiind că Ţopescu este în vacanţă în perioada 15 septembrie - 15 octombrie. "E în concediu şi nu se pune problema să ne despărţim", a declarat Viorel Păunescu. "Am fost la campionatele naţionale de gimnastică, iar apoi voi pleca şi la mondialele din Belgia să comentez pentru TV România 1. Nu e normal să lipsesc nemotivat de la serviciu, aşa că am cerut concediu de odihnă, iar domnul Păunescu mi l-a aprobat. Dacă la înapoiere îmi va comunica faptul că s-a renunţat la mine, nu-i nici o tragedie. Locuri de muncă se vor găsi pentru mine în România, nu voi muri de foame", a punctat Cristian Ţopescu. El spune că de la începutul colaborării cu Steaua a avut şi realizări ca director de imagine, dar şi lucruri pe care n-a izbutit să le facă. Cunoscutul jurnalist a scos pe piaţă revista clubului, dar conducerea i-a refuzat alte solicitări, cum ar fi amenajarea vitrinei cu trofee, înfiinţarea unui club al fanilor şi fabricarea materialelor promoţionale cu însemnele "roş-albaştrilor".

Scade încrederea în antrenor

Eliminarea din primul tur al Cupei UEFA şi parcursul ezitant din campionat i-au nemulţumit pe suporterii Stelei. O consecinţă a acestui fapt este aceea că încrederea suporterilor în Victor Piţurcă *(foto)* a scăzut considerabil în ultimul timp, lucru relevat şi de un sondaj de opinie realizat pe Internet. Administratorii site-ul "www.steaua.ro" au adresat vizitatorilor întrebarea "Ar trebui Piţurcă să-şi dea demisia?". Dintre cei 111 fani care au răspuns pînă ieri la sondaj, 46,8 % au considerat că antrenorul ar trebui să renunţe, în timp ce 53,2 % i-au acordat credit în continuare tehnicianului.

PIŢI ARE CONTRACT BETON

Preşedintele Stelei, Viorel Păunescu, a spus ieri că nu se pune problema ca Victor Piţurcă să fie înlocuit de la cîrma echipei. *"Cînd am semnat contractul cu el, tocmai ce o păţise cu Federaţia, aşa că în înţelegerea cu noi e stipulat că, dacă va fi dat afară de la Steaua, trebuie să-i plătim de trei ori salariul. Dacă nu îşi îndeplineşte obiectivul, atunci e obligat să-şi dea demisia a doua zi. Numai că Piţurcă a realizat de anul trecut obiectivul pentru acest sezon, aşa că nici la vară, dacă nu luăm titlul, nu cred că s-ar pune problema unei despărţiri"*, a declarat Păunescu.

SCANDAL

"Mentalitate de comunist!"

Oficialii Stelei îl contrează dur pe autorul articolului "Piţi, lasă-ne!", apărut în ziarul editat de MApN, "Observatorul militar"

În ultima ediţie a "Observatorului militar", ziar editat de Ministerul Apărării Naţionale, colonelul Dorian Vlad a lansat un atac la adresa celor trei oameni aflaţi la conducerea echipei de fotbal, Victor Piţurcă, Viorel Păunescu, Gigi Becali (foto), titlul articolului fiind "Piţi, lasă-ne!". Preşedintele "roş-albaştrilor" a fost numit "ospătar", iar principalul finanţator, "fiu de oier", semnatarul rîndurilor spunînd că "acest trio ieşit din tenebrele tranziţiei a transformat Steaua într-o echipă de mahala". Gigi Becali a reacţionat dur, spunînd: "Cînd am venit eu, Steaua era aproape de retrogradare. Pe banii mei s-au cumpărat 11 jucători şi am luat campionatul. Are Armata vreo matriţă de dolari ca să susţină echipa? Eu sînt banca Stelei! Acel articol a fost scris de un om cu mentalitate de comunist. Mă mîndresc că mă trag dintr-o familie de oieri cinstiţi, nu dintr-una de securişti. Tatăl şi unchii mei au făcut ani grei de puşcărie pentru anticomunism, iar eu n-am putut să merg la o facultate pentru că am refuzat să mă înscriu la UTC, deşi în liceu eram *singurul care avea 10 la matematică!*". Păunescu a răspuns şi el atacurilor: "Mă îndoiesc că acel colonel are multă carte, în afară de Academia Tehnică. S-a trezit şi el să-şi dea cu părerea despre un fenomen pe care nu-l pricepe". Cu toate că şi Becali, şi Păunescu au disociat părerea lui Dorian Vlad de cea a Ministerului Apărării, persoane apropiate lor spun că aceştia îl bănuiesc de declanşarea atacului din "Observatorul militar" pe Mircea Chelaru, fostul şef al Marelui Stat Major, fiind bun prieten cu Puiu Iordănescu.

O recunoşti dintr-un miliard!

Golden Brau

REGULILE PROMOŢIEI GOLDEN BRAU "O RECUNOŞTI DINTR-UN MILIARD!" OCTOMBRIE - DECEMBRIE 2001

1. Participanţi

Pot participa la promoţie persoanele fizice cu cetăţenie română şi domiciliu în România, care au împlinit până la data de 30 Septembrie 2001 inclusiv, vârsta de 18 ani, cu excepţia angajaţilor societăţilor din grupul Brau Union România, SC Grey Bucureşti SRL, Hit Mail România şi a membrilor familiilor acestora.

2. Procedura promoţiei

Promoţia se desfăşoară în perioada 1 Octombrie – 31 Decembrie 2001.

La această promoţie participă sticlele de Golden Brau Original de 0.5l care au etichetă promoţională.

Etichetele promoţionale participante la această promoţie au, pe partea interioară, în colţul dreapta sus, un număr de 6 mesaje. Mesajele existente în diferite combinaţii pe spatele etichetei promoţionale sunt: "un miliard lei", "o bere gratis", "mai încearcă".

Consumatorul va descoperi dacă a câştigat, în funcţie de combinaţia celor trei mesaje, astfel:

- dacă va descoperi de trei ori mesajul "un miliard lei", eticheta respectivă este câştigătoare a unui miliard lei;
- dacă va descoperi de trei ori mesajul "o bere gratis", eticheta respectivă este câştigătoare a unei beri gratis;
- dacă are orice altă combinaţie, în afară de cele două menţionate mai sus, eticheta respectivă nu este câştigătoarea nici unui premiu.

Găsitorii sticlelor având de 3 ori mesajul "un miliard lei" sunt câştigătorii unui miliard de lei net. Aceştia trebuie să sune la numărul de telefon 01/224.56.65 pentru a comunica codul de securitate al etichetei ce se află înscris pe spatele etichetei promoţionale, alături de cele trei mesaje "un miliard lei". Totodată, câştigătorii premiilor de un miliard puse în concurs trebuie să-şi comunice numele, prenumele, vârsta, adresa, numărul de telefon şi să răspundă la întrebarea "Câte premii de 1 miliard de lei oferă Golden Brau în cadrul promoţiei **O recunoşti dintr-un miliard!?**".

Găsitorii sticlelor de Golden Brau Original de 0.5l cu trei mesaje "o bere gratis" sunt câştigători ai unei sticle de Golden Brau Original 0,5l. Aceştia trebuie să ceară schimbarea sticlei câştigătoare cu o alta plină, la oricare dintre magazinele participante la promoţie, pe baza etichetei câştigătoare; ambalajul (sticla) nu este inclus în premiu.

Toate premiile (atât cele în bani, cât şi berile gratis) trebuie revendicate înainte de încheierea promoţiei (31 Decembrie 2001).

Lista magazinelor participante la promoţie poate fi aflată la telefonul 01/224.56.65.

În perioada 1 Octombrie – 31 Decembrie 2001, pentru mai multe informaţii despre promoţie, participanţii pot suna la telefonul 01/224.56.65.

3. Întrebare şi răspuns

Găsitorii sticlelor câştigătoare a un miliard lei vor trebui să răspundă la întrebarea: "Câte premii de 1 miliard de lei oferă Golden Brau în cadrul promoţiei **O recunoşti dintr-un miliard!?**".

Răspunsul corect: 3 premii.

4. Condiţii de validare pentru câştigătorii premiilor de un miliard:

- să comunice un cod valid;
- codul să fie comunicat până la data de 31 Decembrie 2001;
- participantul să aibă peste 18 ani împliniţi până la data de 1 Octombrie 2001;
- răspunsul la întrebare să fie corect.

5. Premii

Premiile puse în concurs sunt următoarele:

- 3 premii a câte 1 miliard lei net fiecare;
- 1.000.000 sticle de bere Golden Brau Original de 0.5 l, gratis.

Marile premii se vor acorda în maximum 4 săptămâni de la data validării câştigului. Premiile de 1 miliard de lei vor fi astfel acordate încât să cuprindă taxele şi impozitele de achitat.

Câştigătorii premiilor constând într-o bere gratis nu pot cere contravaloarea premiilor în bani sau în alte produse.

Câştigătorii premiilor de un miliard de lei se obligă să-şi deschidă un cont în LEI, cont în care se va vira premiul.

Participarea la acest concurs şi primirea premiului presupun automat acordul câştigătorului ca organizatorii să-i folosească numele, adresa, vocea şi imaginea pentru activităţi de publicitate (TV, audio, presă, materiale promoţionale, panotaj), fără alte obligaţii sau plăţi.

6. Diverse

Participanţii acceptă să se conformeze acestui regulament.

Acordarea premiilor reprezintă principala obligaţie a organizatorilor. Validarea şi modul în care ea se realizează reprezintă dreptul exclusiv al organizatorilor. Odată cu primirea premiului, participantul câştigător declară în mod liber şi neechivoc că nu are nici un fel de pretenţii, de nici o natură şi nu va avea nici în viitor, faţă de organizatori.

Informaţiile oferite de participanţi sunt proprietatea organizatorilor, care îşi rezervă dreptul de a le folosi în diferite scopuri.

Organizatorul poate prelungi durata promoţiei informând despre aceasta consumatorul prin presă.

Organizatorul va publica prezentul regulament în presa centrală. Toţi cei interesaţi pot solicita în mod gratuit regulamentul, la telefonul 01/224.56.65.

Organizatorul nu răspunde în legătură cu eventualele erori de inscripţionare sau de producţie ale etichetelor promoţiei.

Revendicările nejustificate de premii, falsurile şi plângerile dovedite ca fiind neîntemeiate şi abuzive constituie temei pentru organizator în solicitarea de daune interese.

Prezentul regulament va fi autentificat la un notar public pe cheltuiala organizatorului.

CONFERINŢĂ DE PRESĂ

"Echipa o fac doar eu"

Hagi a afirmat ieri că face selecţia în funcţie de sistemul de joc pe care îl gîndeşte pentru fiecare meci, şi că nu alcătuieşte formaţia după preferinţele unuia sau altuia

Ioan Viorel

Gică Hagi şi-a început ieri alocuţiunea în cadrul obişnuitei conferinţe de presă zilnice cu un reproş: "M-am mai uitat şi eu prin ziare, dar n-am văzut pe nicăieri o primă pagină cu subiectul echipa naţională, cu toate că ne aşteaptă un meci important. Eu cred că «naţionala» este mai importantă în aceste zile decît subiectele cu care s-a ieşit pe primele pagini". Selecţionerul a dezvăluit apoi "unsprezecele" de start al jocului-şcoală disputat miercuri seară, în compania echipei de tineret a lui FC Naţional: "Am început cu Kiriţă, Popescu, Miu şi Lăcustă pe linia de fund, apoi Florentin Dumitru, Pîrvu, Tararache şi Mutu la mijloc, Adi Ilie şi Pancu în faţă. După pauză au intrat toţi ceilalţi, iar cei trei portari au stat cîte 25 de minute în fiecare poartă". Gică a dat de înţeles că formaţia pentru meciul cu Georgia ar putea fi aproximativ cea din prima repriză a acestui joc, cu Dorinel Munteanu în locul lui Pîrvu şi cu Marius Niculae în locul lui Pancu. Chestionat dacă va ţine cont, de exemplu, de părerea lui Gică Popescu în privinţa partenerului său din centrul apărării, Hagi a dezvăluit că "mie niciodată n-o să-mi spună un jucător că îi place mai mult cu ăla sau cu ăla. Eu sînt cel care decide".

Ghioane şi Lăcustă lăudaţi

Antrenorul echipei naţionale a avut cuvinte de apreciere la adresa a doi dintre fotbaliştii recent chemaţi sub "tricolor", Ghioane şi Lăcustă. Pe primul l-a caracterizat ca fiind un jucător care a făcut un salt valoric uriaş în ultima vreme, în timp ce despre echipierul Astrei a afirmat că "mie îmi place foarte mult. Progresează şi asta este bine". Hagi nu face caz de faptul că îi lipsesc pentru acest meci cîţiva titulari: "Pentru mine este important să am acei 5 - 6 jucători în jurul cărora construiesc de obicei echipa. Dacă am axul central, este OK". Apoi, referindu-se la folosirea anumitor jucători pe posturile de pe care lipsesc la această partidă titularii de drept, el a declarat că "pe mine nu mă interesează ce joacă fiecare la club. Eu fac selecţia în funcţie de ideile pe care le am, de sistemul pe care îl gîndesc". În sfîrşit, atunci cînd cineva a constatat că "la echipa naţională nu există meciuri strategice", selecţionerul a replicat: "Nu ştiu la ce vă referiţi, la mine în familie nu am auzit cuvîntul ăsta. Părinţii nu mi-au vorbit despre aşa ceva. Nu cunosc lucrurile astea".

"RATAREA CALIFICĂRII N-AR FI UN DEZASTRU!"

Selecţionerul nu a ascuns că i-ar fi plăcut să întîlnească Italia acum, la meciurile de final ale grupei. "Dar, poate îi vom întîlni pe italieni mai încolo, la Mondiale. Sîntem tineri, avem timp să ne mai confruntăm cu ei". Pe de altă parte, el a considerat că "ratarea calificării nu ar echivala în nici un caz pentru noi cu un dezastru. Dezastru este pentru Olanda sau pentru oricare altă mare putere fotbalistică, unde se bagă bani grei în fenomen. Sigur, am fi foarte supăraţi, dar nu s-ar putea vorbi de dezastru". *(Ioan Viorel)*

EXEMPLUL SATULUI

"Consideraţi că pentru a creşte valoric jucătorii români trebuie să se transfere în străinătate?", a sunat una dintre întrebările către Hagi. La care acesta a replicat: "Ca să creşti în valoare trebuie să evoluezi la nivel internaţional. Deci, dacă există premisa că acolo unde pleci joci la un nivel de mare performanţă atunci da, e bine să te transferi. Şi asta, indiferent de vîrstă. Este ca atunci cînd trăieşti la sat, trebuie să te duci la oraş, să faci o facultate. Degeaba eşti bun la tine în sat, dacă n-a auzit nimeni de tine". Întrebat apoi dacă nu este posibil ca FRF să stimuleze financiar echipa Ungariei, pentru ca aceasta să învingă în Italia şi astfel România să ocupe primul loc în grupă, antrenorul echipei naţionale a răspuns amuzat: "Ce să stimuleze? Şansa ungurilor e de unu la un milion! Mai bine ne-ar stimula pe noi să batem Georgia!". *(Ioan Viorel)*

MULŢI, DAR NETALENTAŢI

La cantonamentul de la Cotroceni a venit ieri şi fostul internaţional al Universităţii Craiova, Adrian Popescu, acum antrenor la "Şcoala de Fotbal Gică Popescu", din Bănie, care s-a întreţinut minute bune cu actualul "căpitan" al reprezentativei României. Fostul fotbalist s-a arătat cam dezamăgit de copiii care s-au prezentat luna trecută la selecţia organizată de şcoala unde funcţionează ca antrenor: "Au venit mulţi, dar nu ştiu ce ar fi de ales de acolo, nu e nici unul care să arate că ar putea ajunge fotbalist. Unii or fi venit cu gîndul că-i băgăm la liceu, dar şi-au făcut socoteala greşit, pentru că dacă nu le au cu fotbalul au bătut drumul degeaba". *(Ioan Viorel)*

DOI STÎNGACI. Marius Niculae şi Roşu, doi dintre "artileriştii" în care Gică Hagi îşi pune speranţe în ce priveşte perforarea porţii georgienilor

ADRIAN ILIE: "Meciul Italia - Ungaria începe de la 0-0"

Emanuel Terzian

Şi în mandatul lui Bölöni, şi în cel al lui Hagi, Adrian Ilie a fost factorul determinant al echipei naţionale. Indiferent că juca sau nu la echipa de club, Valencia, indiferent că era perfect sănătos sau cu sechele după accidentări lungi şi dese, "Cobra" inventa o scăriţă, un lob, ceva care să aducă zîmbetul pe feţele românilor

PRO Adi, ce zici, mai avem şanse la locul 1?

Ca orice meci, şi cel dintre Italia şi Ungaria începe de la 0-0. Sînt 90 de minute în care se poate întîmpla orice. Inclusiv să cîştige ungurii.

PRO Numai că jucătorii maghiari au declarat înaintea meciului nostru de la Budapesta că preferă să meargă georgienii la baraj, nu românii.

Asta era înainte, acum georgienii nu mai au nici o şansă. Şi nu cred eu că se vor lăsa bătuţi doar ca să ne facă nouă în ciudă. Dacă prind un meci bun în Italia au alte perspective, se gîndesc şi ei să găsească nişte contracte mai bune. Cred, deci, că vor juca pentru ei, să-şi arate calitatea, şi nu împotriva noastră.

PRO Despre noi?

Noi trebuie să dovedim că ne merităm locul 2 în grupă şi să sperăm că o nouă victorie, coroborată cu rezultatul de la Parma, ne poate ridica pe prima poziţie.

ADRIAN MUTU: "Italia nu e în formă, dar nici Ungaria nu stă prea bine"

Emanuel Terzian

Sezonul care a început în toamnă ne-a arătat un alt Mutu. Mai conştiincios, mai cuminte, mai dedicat fotbalului. Schimbarea a fost imediat înregistrată de antrenorul Veronei, Alberto Malesani, care a declarat că Mutu este unul dintre oamenii pe care se bazează în această stagiune, dar şi de Hagi, care l-a titularizat în echipa naţională.

PRO Adi, ce mai aşteptăm de la ultimele meciuri din grupa preliminară?

Aşteptăm ca Italia să piardă şi noi să batem Georgia la Bucureşti ca să ne calificăm direct, fără baraj. Oricum, vrem să încheiem grupa cu o victorie.

PRO Ca unul care joci în Italia, ce zici despre "squadra azzurra"?

Italia nu e în mare formă, dar după ce am văzut la Budapesta, nici Ungaria nu stă prea bine.

PRO Două vorbe despre tine.

Sper să continuu aşa cum am început sezonul. O vreme jucam bine, dar nu marcam, apoi, cu Perugia, a venit şi golul. Sînt mulţumit şi sper să înscriu şi pentru echipa naţională.

Agenţie de pariuri Sportive

HORIZONT

Pariaţi zilnic - Câştigaţi zilnic

Ne găsiţi în următoarele oraşe: • Cluj-Napoca • Bucureşti • Timişoara • Târgu-Mureş • Deva • Constanţa • Satu Mare • Baia Mare • Orăştie • Sibiu • Alba Iulia • Zalău • Sfântu Gheorghe • Oradea • Braşov • Ploieşti • Piatra Neamţ • Gheorgheni • Piteşti • Craiova • Arad • Mediaş • Petroşani • Bistriţa • Bacău • Sighişoara • Slatina • Turda • Reşiţa • Hunedoara • Lugoj

Vineri - 05.10.2001

	1	X	2	1X	12	X2
F-Calificari CM 2002 Asia	1	X	2	1X	12	X2
200. Iran-Thailanda (14:30)	1.20	5.50	9.55	-	-	3.50
201. Irak-Arabia Saudita * (15:00)	2.30	3.00	2.85	1.30	1.25	1.45
F-Calificari CE sub 21	1	X	2	1X	12	X2
202. Armenia-Norvegia(21) (13:00)	3.70	3.40	1.80	1.75	1.20	1.20
203. Moldova-Turcia(21) (14:00)	3.45	3.30	1.90	1.70	1.25	1.20
204. Polonia-Ucraina(21) * (16:00)	2.20	3.20	2.85	1.30	1.25	1.50
206. Rusia-Elvetia(21) (17:00)	1.70	3.50	4.05	1.15	1.20	1.90
207. Croatia-Belgia(21) (18:30)	1.70	3.50	4.05	1.15	1.20	1.90
208. Portugalia-Estonia(21)	1.02	8.00	20.00	-	-	5.70
209. Danemarca-Islanda(21)	1.35	4.70	6.00	-	1.10	2.65
210. Cehia-Bulgaria(21)	1.45	4.00	5.55	1.05	1.15	2.30
211. Malta-Irlanda de N(21)	2.75	3.10	2.30	1.45	1.25	1.30
212. Romania-Georgia(21)	1.10	6.50	14.00	-	-	4.45
213. Germania-Finlanda(21)	1.10	6.50	14.00	-	-	4.45
214. Irlanda-Cipru(21)	1.25	5.00	8.35	-	-	3.15
215. Tara Galilor-Bielorusia(21) *	2.70	3.50	2.15	1.50	1.20	1.35
216. Scotia-Letonia(21)	1.20	5.50	9.55	-	-	3.50
217. Italia-Ungaria(21)	1.15	6.00	12.00	-	-	4.00
218. Anglia-Grecia(21)	1.35	4.70	6.00	-	1.10	2.65
F-Anglia - D1	1	X	2	1X	12	X2
220. Burnley-Watford	1.90	3.20	3.55	1.20	1.25	1.70
221. Grimsby-Rotherham	1.75	3.30	4.05	1.15	1.20	1.80
F-Anglia - D2	1	X	2	1X	12	X2
222. Bournemouth-Oldham *	2.50	3.10	2.50	1.40	1.25	1.40
223. Brighton-Brentford	1.80	3.30	3.85	1.15	1.25	1.80
224. Bristol City-Chesterfield	1.65	3.50	4.40	1.10	1.20	1.95
225. Colchester-Reading *	2.85	3.20	2.20	1.50	1.25	1.30
226. Port Vale-Cambridge *	2.00	3.20	3.25	1.25	1.25	1.60
F-Franta - Divizia II	1	X	2	1X	12	X2
239. Niort-Chateauroux	2.20	2.70	3.40	1.20	1.35	1.50
240. Strasbourg-Caen	1.65	3.10	5.25	1.10	1.25	1.95
241. Martigues-Ajaccio	2.60	2.70	2.75	1.30	1.35	1.35
243. Beauvais-St.Etienne	2.10	2.80	3.50	1.20	1.30	1.55

Sambata - 06.10.2001

	1	X	2	1X	12	X2
F-Calificari CM 2002 - Europa	1	X	2	1X	12	X2
280. Tara Galilor-Bielorusia *	2.80	3.50	2.10	1.55	1.20	1.30
281. Polonia-Ucraina *	2.50	3.50	2.30	1.45	1.20	1.40
282. Germania-Finlanda	1.20	5.50	9.55	-	-	3.50
283. Anglia-Grecia	1.15	6.00	12.00	-	-	4.00
284. Iugoslavia-Luxemburg	1.02	8.50	20.00	-	-	6.00
285. Rusia-Elvetia	1.35	4.30	6.80	-	1.10	2.65
286. Slovenia-Ins.Faerroer	1.05	7.50	16.00	-	-	5.10
287. Armenia-Norvegia *	3.00	3.20	2.10	1.55	1.25	1.25
288. Croatia-Belgia *	1.90	3.20	3.55	1.20	1.25	1.70
289. Scotia-Letonia	1.20	5.50	9.55	-	-	3.50
290. Malta-Irlanda de Nord	4.20	3.40	1.70	1.90	1.20	1.15
291. Portugalia-Estonia	1.03	8.00	19.00	-	-	5.65
292. Irlanda-Cipru	1.10	6.50	14.00	-	-	4.50
293. Moldova-Turcia	3.60	3.30	1.85	1.70	1.20	1.20
294. Olanda-Andorra	1.02	8.50	20.00	-	-	6.00
295. Cehia-Bulgaria	1.60	3.60	4.60	1.10	1.20	2.00
296. Danemarca-Islanda	1.20	6.00	8.35	-	-	3.50
297. Italia-Ungaria	1.15	6.00	12.00	-	-	4.00
298. Romania-Georgia	1.15	6.00	12.00	-	-	4.00
F-Calificari CM 2002 Conmebol	1	X	2	1X	12	X2
372. Bolivia-Ecuador *	2.60	3.00	2.50	1.40	1.25	1.35
373. Venezuela-Peru *	2.75	3.10	2.30	1.45	1.25	1.30
F-Calificari CE sub 21	1	X	2	1X	12	X2
376. Suedia-Azerbaidjan(21)	1.05	8.00	16.00	-	-	5.35
377. Macedonia-Slovacia(21)	3.45	3.30	1.90	1.70	1.25	1.20
378. Franta-Bosnia Hertegovina(21)	1.05	8.00	16.00	-	-	5.35
F-Fotbal amical	1	X	2	1X	12	X2
379. Franta-Algeria	1.20	5.50	9.55	-	-	3.50
F-Spania - Primera Division	1	X	2	1X	12	X2
392. La Coruna-FC Barcelona *	2.60	2.90	2.60	1.35	1.30	1.35
M-Motociclism 500 ccm MP Pacific (Motegi)		M1		M3		M6
421. V.Rossi		2.50		1.30		1.10
422. M.Biaggi		3.00		1.40		1.15
423. L.Capirossi		5.00		1.80		1.30
424. A.Barros		7.00		2.20		1.40
425. N.Abe		10.00		2.80		1.60
426. S.Nakano		10.00		2.80		1.60
427. G.McCoy		15.00		3.80		1.90
428. A.Criville		15.00		3.80		1.90

Obs.: M1=locul 1; M3=locul 1-3; M6=locul 1-6.

Duminica - 07.10.2001

	1	X	2	1X	12	X2
F-Calificari CM 2002 - Europa	1	X	2	1X	12	X2
435. Suedia-Azerbaidjan	1.05	7.50	16.00	-	-	5.10
436. Macedonia-Slovacia *	2.55	3.00	2.55	1.40	1.25	1.40
438. Bosnia Hertegov.-Lichtenstein	1.05	7.50	16.00	-	-	5.10
F-Calificari CM 2002 Conmebol	1	X	2	1X	12	X2
443. Uruguay-Columbia *	2.00	3.20	3.25	1.25	1.25	1.60
444. Paraguay-Argentina *	2.55	3.00	2.55	1.40	1.25	1.40
445. Brazilia-Chile	1.15	6.00	12.00	-	-	4.00
F-Calificari CM 2002 - Concacaf	1	X	2	1X	12	X2
476. Costa Rica-Mexic *	2.10	3.20	3.00	1.25	1.25	1.55
477. Honduras-Trinidad Tob.	1.20	5.50	9.55	-	-	3.50
478. SUA-Jamaica	1.45	4.00	5.55	1.05	1.15	2.30
F-Calificari CM 2002 Asia	1	X	2	1X	12	X2
479. China-Oman (13:30)	1.10	6.50	14.00	-	-	4.45
F-Anglia - D1	1	X	2	1X	12	X2
486. Sheffield Wdn.-Sheffield Utd.*	2.40	3.10	2.65	1.35	1.25	1.45
F-Anglia - D2	1	X	2	1X	12	X2
487. Peterborourgh-Northampton	1.65	3.50	4.40	1.10	1.20	1.95
488. Q.P.Rangers-Huddersfield *	2.10	3.20	3.00	1.25	1.25	1.55
F-Portugalia - Divizia I	1	X	2	1X	12	X2
501. Santa Clara-Boavista	3.55	3.20	1.90	1.70	1.25	1.20
F-Spania - Primera Division	1	X	2	1X	12	X2
502. Betis Sevilla-Alaves *	2.10	3.10	3.10	1.25	1.25	1.55
503. Espanyol-Osasuna	1.95	3.20	3.40	1.20	1.25	1.65
504. San Sebastian-FC Sevilla *	2.40	3.00	2.70	1.35	1.25	1.40
505. Real Madrid-Bilbao	1.35	4.00	7.75	-	1.10	2.65
506. Tenerife-Rayo Vallecano *	2.30	3.00	2.85	1.30	1.25	1.45
507. Valencia-Villarreal	1.55	3.50	5.30	1.05	1.20	2.10
508. Valladolid-Las Palmas	2.10	3.10	3.10	1.25	1.25	1.55
509. Malaga-Celta Vigo	2.60	2.90	2.60	1.35	1.30	1.35
510. Mallorca-Zaragoza	2.00	3.20	3.25	1.25	1.25	1.60
F-Italia - Serie B	1	X	2	1X	12	X2
522. Ancona-FC Genoa	2.30	2.80	3.05	1.25	1.30	1.45
523. Cagliari-Siena	1.95	2.90	3.80	1.15	1.30	1.65
524. Crotone-Cittadella	2.00	2.90	3.65	1.20	1.30	1.60
525. Empoli-Pistoiese	1.45	3.80	6.00	1.05	1.15	2.35
526. Modena-Como	1.95	2.90	3.80	1.15	1.30	1.65
527. Reggina-Palermo	1.65	3.20	4.95	1.10	1.25	1.95
528. Salernitana-Messina	1.65	3.20	4.95	1.10	1.25	1.95
529. Ternana-Napoli	2.25	2.70	3.30	1.25	1.35	1.50

OFERTA COMPLETĂ PENTRU TOATĂ SĂPTĂMÂNA O PUTEŢI GĂSI ÎN AGENŢIILE NOASTRE

SC Horizont SRL caută spaţii de închiriat în următoarele oraşe: • Constanţa • Râmnicu Vâlcea • Ploieşti • Piteşti•

Informaţii la următoarea adresă:

SC HORIZONT SRL - str Meteor, nr 11, Cluj-Napoca, 3400, tel: 064-43.85.59

TINERET

La un pas de baraj

Dacă învinge în această seară, de la ora 21:45, România are asigurată prezenţa la meciurile de calificare pentru turneul final al Campionatului European Under-21

Costin Ştucan

Astăzi, de la ora 21:45, pe stadionul Cotroceni, reprezentativa de tineret va disputa ultima partidă din grupa a 8-a preliminară în compania "lanternei" Georgia. Meciul se joacă atît de tîrziu din cauza regulamentelor internaţionale, care prevăd ca toate jocurile din ultima etapă să se dispute în acelaşi timp. Cum Italia joacă de la 21:45 din raţiuni de televizare, FRF a trebuit să se conformeze şi să programeze întîlnirea la o oră neobişnuită pentru "tineret".

Pentru echipa condusă de Ion Moldovan o victorie contra formaţiei care n-a cîştigat pînă acum decît un singur meci, cu Lituania, ar însemna asigurarea locului în urnele pentru barajul din 10 şi 14 noiembrie. Însă, chiar dacă face egal sau pierde în această seară, România are mari şanse să rămînă pe locul doi, cu un punctaj care să-i asigure prezenţa la baraj, dacă Italia învinge Ungaria, formaţia de pe locul trei.

Chiar şi aşa, Moldovan a pregătit meciul cu o atenţie sporită, dovadă că diseară el va trimite aproape sigur în teren o formulă cu 5 fundaşi şi 4 mijlocaşi, lăsîndu-l în faţă doar pe Claudiu Drăgan, care va fi ajutat de Lucian Sînmărtean. Din echipa de start care a cîştigat cu 3-1 în Ungaria lipsesc Ovidiu Petre, Marincău şi Giuchici, primii doi fiind accidentaţi, iar ultimul neconvocat. Rapidistul Florin Bratu, cel care a înscris două goluri la Kecskemet, va fi doar rezervă pentru că Moldovan vrea să păstreze un "as" pe final de meci.

Grupa 8

MECIURILE DE ASTĂZI

România - Georgia; Italia - Ungaria

CLASAMENT

1. Italia	7	6	1	0	14-3	19	(+10)
2. România	7	4	1	2	11-4	13	(+4)
3. Ungaria	7	4	0	3	10-9	12	(0)
4. Lituania	8	2	0	6	5-17	6	(-6)
5. Georgia	7	1	0	6	8-13	3	(-9)

"Simplul fapt că georgienii ne-au cerut o casetă a meciului nostru cu Ungaria demonstrează că au venit aici să joace, nu să facă turism. Sînt convins că vom avea un meci dificil, dar mizez pe concentrarea jucătorilor noştri"

Ion Moldovan

HAGI L-A LĂSAT PE GHIOANE LA "TINERET"

Miercuri după-amiază, Ion Moldovan a avut o discuţie cu Gică Hagi, în urma căreia cei doi au convenit ca Tiberiu Ghioane să fie lăsat să joace pentru "naţionala" de tineret. Seara, Moldovan l-a trimis acasă pe "bancarul" Ovidiu Petre, care acuză dureri puternice la genunchi: "S-ar putea să aibă ceva la menisc sau o întindere de ligamente". Altfel, selecţionerul de tineret e supărat pe fundaşul Raul Marincău: "În ziua în care l-am sunat ca să-l convoc la lot, el mi-a spus că e pe Otopeni şi că aşteaptă să plece la Saarbrucken, la probe. Acolo nu ştiu ce a făcut că s-a accidentat destul de rău. Îmi pare rău pentru el, dar nu a procedat corect".

ROMÂNIA - GEORGIA

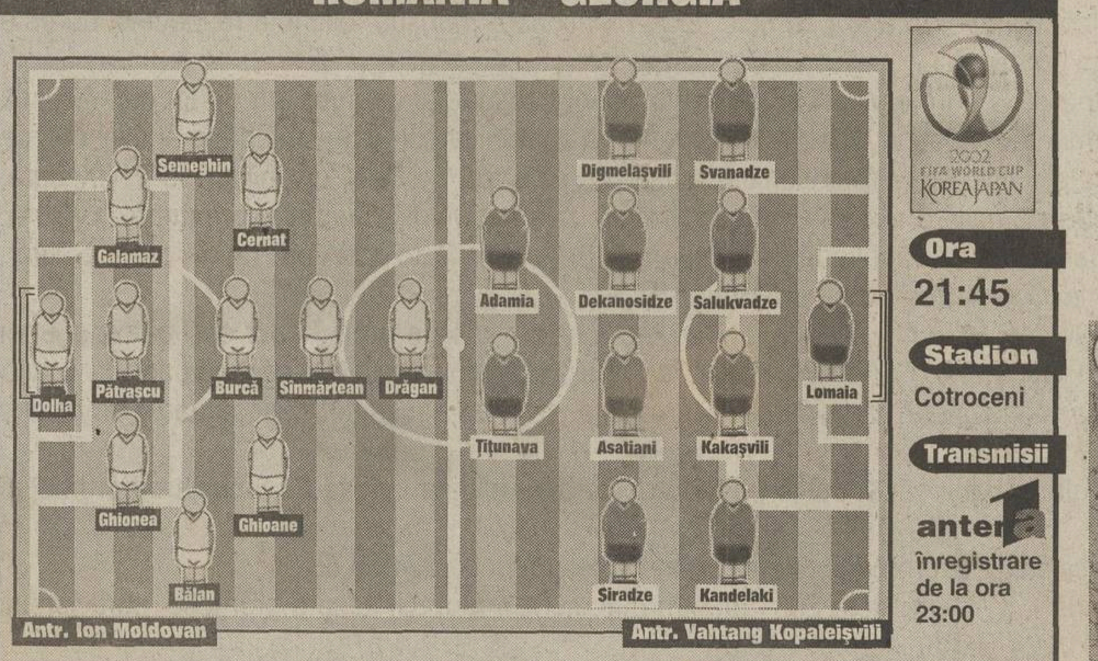

Ora 21:45

Stadion Cotroceni

Transmisii antena 1 înregistrare de la ora 23:00

REZERVE Stanca, Senin, Raţ, Grigorie, Dică, Bratu, Bucur

ARBITRU: Milan Mitrovici. ASISTENŢI: Ivan Zunici, Silvo Borosak. REZERVĂ: Robert Zirnstein (toţi din Slovenia). OBSERVATOR UEFA: Peter Mikkelsen (Danemarca)

REZERVE Mamaladze, Zazaşvili, Labadze, Kaţarava, Kvirkvelia, Goţirideze, Kurodze

Bilete: 15.000 intrare generală (elevii, studenţii şi pensionarii au intrare liberă)

SPANIA

Realul încă suferă

Echipa madrilenă a evidențiat numeroase neajunsuri în meciul cu Las Palmas, pierdut cu 4-2

Constantin Popescu

Real Madrid este un gigant bolnav pe dinăuntru. Zidane, Raul, Figo dau grandoare și prestanță, impun deferență, chiar teamă, dar procesul ce trebuie să facă funcțional organismul "blanco" merge cu intermitențe. Nu oferă eficiență, siguranță, iar aproape orice piedică îi relevă deficiențele. Las Palmas, o echipă fără pretenții, a știut să profite de ele și să le reliefeze cu o și mai mare putere. Într-un meci în care uriașul Real urmărea să se ridice fălos după un parcurs de-a bușilea, trupa din Insulele Canare nu s-a pierdut cu firea. S-a blindat cu răbdare, a folosit drept bisturiu viteza și curajul și a biruit (4-2), punctînd de mai multe ori decît în precedentele 5 runde la un loc.

Real ar putea invoca absența cîtorva piese esențiale. Figo, Roberto Carlos, McManaman nu sînt, într-adevăr, simpli pioni, însă nu e vorba numai de lot, oricum unul strălucitor, ci în primul rînd de evoluție. Incredibil de pasivă, echipa de miercuri seară s-a chinuit să joace. Nu a avut capacitate pentru elaborare și nici pentru a crea pericol. I-au lipsit potența în zonele laterale, altfel puncte forte, și ideile la mijloc. Neajutată, ofensiva a fost inoperantă, singur Zidane încercînd să activeze jocul, reușită minimă, amplificată de un nou gol, al 4-lea consecutiv, izbutit de francez, devenit un neașteptat lider în topul puncheurilor. Ceea ce trădează cel mai tare Realul e, totuși, defensiva, cea mai vulnerabilă din Primera. Aceasta pare un compartiment inutil. Hierro se află mereu în contratimp, Ivan Campo și Karanka par niște rătăcitori nostalgici. Nimeni nu aduce garanții, iar Realul se dezechilibrează tocmai pentru că nu-și poate proteja stelele din atac cu fundași de calitate. Elocventă rămîne faza de la primul gol, cînd Las Palmas a înscris după o acțiune 2 contra 6, aparent inofensivă!

Cu doar 5 puncte în 6 etape și la 9 puncte față de FC Barcelona, Realul își adîncește criza. Însuși antrenorul Del Bosque a admis, în sfîrșit, că trupa sa suferă, dar nimeni de la gruparea madrilenă nu se gîndește la demitere. Și la Las Palmas, Real a arătat că nu are nevoie de antrenor, ci de psiholog.

NESIGURANȚĂ. Contra lui Las Palmas, Zinedine Zidane (dreapta, trecînd de Edu Alonso) s-a accidentat la coapsa stîngă și a devenit incert pentru "amicalul" Franța - Algeria, de mîine

Numai o victorie

Surprinzător, Realul are dificultăți numai în Primera. Dacă în Ligă a cîștigat mereu în primele 3 etape, în campionat nu a obținut decît o victorie, 5-1 cu Espanol pe "Santiago Bernabeu". Deplasările constituie un veritabil baraj pentru elevii lui Del Bosque. Din cele 3 meciuri "afară" ei nu au putut smulge nici un punct, fiind întrecuți de Valencia, Betis și Las Palmas. Jocul nu le iese nici acasă de vreme ce formații modeste precum Malaga și Valladolid au plecat cu cîte o remiză. Realul ar putea continua seria neagră mîine, cînd se confruntă pe "Bernabeu" cu Bilbao, formație redutabilă pe teren străin.

DOUĂ RECORDURI

Etapa a 6-a a ocazionat stabilirea a două recorduri pentru actuala ediție a Primerei. Armentano, jucătorul Osasunei, a marcat cel mai rapid gol de pînă acum. El a decis victoria cu Rayo (1-0), înscriind cînd nu trecuseră decît 13 secunde de la startul meciului, în urma unei combinații de numai 3 pase. Cealaltă performanță l-a avut protagonist pe Marioni, de la Tenerife. Argentinianul a primit cel mai rapid cartonaș roșu al campionatului. El a fost eliminat în secunda 38 din cauza unui fault violent asupra lui Fredi (FC Sevilla).

Barça s-a distrat cu Mallorca

În ciuda previziunilor, FC Barcelona s-a detașat lejer de Mallorca. Nelăsîndu-le oaspeților prilejul de a acționa primejdios și presînd puternic, formației catalane i-au fost suficiente 32 de minute pentru a realiza un succes limpede, 3-0. Golurile au fost marcate de Luis Enrique, de două ori, și Saviola *(foto tricou închis, între Novo și Nadal, dreapta)*. Victoria a propulsat Barcelona pe primul loc, o poziție pe care nu se mai aflase de 2 ani. Triumful a fost umbrit întrucîtva de accidentarea lui Sergi (ruptură fibrilară la piciorul drept), devenit indisponibil pentru circa două luni.

ROMÂNI

Mara supervizat de Contra

Bogdan Mara a fost titular la Alaves în meciul de campionat disputat miercuri seară împotriva lui Malaga (1-0). Folosit pînă în minutul 77 și notat cu două stele (satisfăcător) în "El Mundo Deportivo" pentru evoluția sa, Mara a fost urmărit la lucru, din tribună, de Cosmin Contra. Profitînd de pauza competițională ivită, jucătorul lui AC Milan a dat o fugă la Alaves, echipă unde a jucat pînă vara trecută, pentru a-și revedea foștii coechipieri.

Gâlcă de 4 stele

Costel Gâlcă a făcut un meci mare miercuri seară, în tricoul lui Villarreal, la 1-1 cu Deportivo La Coruña. Folosit 90 de minute, mijlocașul român a primit 4 stele (foarte bine) în cotidianul "El Mundo Deportivo", doar alți doi jucători mai fiind apreciați la fel. În schimb, coechipierul său, Gheorghe Craioveanu, a privit desfășurarea ostilităților de pe banca de rezerve, la fel ca și Cătălin Munteanu (Espanol) în duelul cu Valladolid (1-0).

Marinescu, jumătate de oră

Rezervă în partida cîștigată de Salamanca în deplasare, 5-2 miercuri seară cu Polideportivo Ejido, Lucian Marinescu a fost introdus de antrenorul Balta pentru ultima jumătate de oră a întîlnirii. Bogdan Stelea a absentat, fiind convocat la reprezentativa României, la fel ca și Laurențiu Roșu (Numancia), care nu și-a putut ajuta echipa în duelul pierdut la Cordoba cu 1-0. De la Numancia a lipsit inclusiv Jean Barbu, neconvocat.

Titular în meciul rezervelor

Dan Petrescu a apărut din nou în unsprezecele de start al lui Southampton. Dar într-un meci al rezervelor, la 1-0 cu Tottenham. Internaționalul român a fost însă înlocuit la două minute după pauză, el resimțindu-se de pe urma unei ciocniri cu Rebrov, petrecută în prima repriză.

Nanu la mare preț

După ce a primit, din partea lui Vitesse Arnhem, propunerea de a-și prelungi angajamentul pentru încă doi ani, Ștefan Nanu a reușit să încheie un contract de sponsorizare, tot pe doi ani, cu producătorul de materiale sportive "Uhlsport". În schimbul serviciilor sale, firma germană îi va oferi fundașului de la Vitesse produse în valoare de 7000 de dolari anual.

Russmann îi răspunde lui Ganea

Atacat de Ionel Ganea, care a declarat zilele trecute că "managerul clubului este mereu împotriva mea", Rolf Russmann a replicat prompt. În "Kicker", acesta pretinde că doar i-ar fi recomandat "vîrfului" de la VfB Stuttgart "să facă mai mult. Dacă e să judecăm după calitățile sale, Ganea nu e cu nimic mai puțin periculos decît Elber. Ar putea ajunge la același nivel cu brazilianul dacă s-ar pune mai mult în slujba echipei și s-ar concentra mai bine la finalizare". De asemenea, antrenorul Felix Magath i-a reproșat ex-giuleșteanului că este prea individualist".

"Mutu nu ne interesează acum"

Inclus în vară pe lista achizițiilor cerute de Boloni, Adrian Mutu a revenit în atenția lui Sporting. Interpelat de agenția de știri italiană "Calciomanager", directorul general Carlos Freitas a recunoscut că l-a contactat pe impresarul jucătorului, "dar Mutu nu ne interesează în acest moment. Sporting are cel mai bun cuplu de atacanți din campionatul portughez și, cu ajutorul acestuia, vrea să cîștige titlul". Cît despre interesul manifestat de marile cluburi europene față de Niculae și Jardel, el a spus că "e normal, avînd în vedere calitățile celor doi jucători".

SPANIA - Etapa a 6-a

LAS PALMAS - REAL MADRID 4-2
(Lago 9, Jorge 34 penalty, Ruben 76, 90+4 - Munitis 32, Zidane 41)

LAS PALMAS: Nacho Gonzalez - Angel, Schurrer, Olias, Paqui - Edu Alonso, Samways, Josico (46 Alberto), Jorge (83 Tevenet), Pablo Lago - Orlando (64 Ruben Castro). Antr. F. Vazquez

REAL MADRID: Casillas - Salgado, Hierro, Ivan Campo, Karanka - Geremi, Makelele (80 Morientes), Zidane (68 Celades), Solari (79 Guti) - Raul, Munitis. Antr. V. Del Bosque

A arbitrat Losantos Omar

Eliminare: Munitis (55)

FC Barcelona - Real Mallorca 3-0
(L. Enrique 9, 28, Saviola 32)

Villarreal - Deportivo La Coruña 1-1
(Victor 3 - Donato 65)

Valladolid - Español 0-1
(Posse 31)

Rayo Vallecano - Osasuna 0-1
(Armentano 1)

Alaves - Malaga 1-0
(Llorens 59 penalty)

FC Sevilla - Tenerife 2-0
(Reyes 19, Olivera 78)

Zaragoza - Real Sociedad 3-2
(Marcos Vales 22, Yordi 58, Vellisca 90+3 - Tayfun 16, Gabilondo 74)

Athletic Bilbao - Betis Sevilla 0-0

Partida Celta Vigo - FC Valencia s-a disputat aseară.

Etapa viitoare: Real Madrid - Bilbao, La Coruña - FC Barcelona (6 octombrie), Valladolid - Las Palmas, Betis - Alaves, Malaga - Celta, Valencia - Villarreal, Mallorca - Zaragoza, Sociedad - FC Sevilla, Tenerife - Rayo, Español - Osasuna (7 octombrie).

CLASAMENT

1	FC Barcelona	14p	(10-2)
2	Betis	13p	(10-4)
3	Villarreal	13p	(8-4)
4	Celta	11p	(10-2)
5	La Coruña	11p	(12-7)
6	Alaves	11p	(7-3)
7	Bilbao	11p	(9-6)
8	FC Sevilla	10p	(9-7)
9	Osasuna	10p	(3-6)
10	Valencia	9p	(5-3)
11	Espanol	9p	(9-12)
12	Zaragoza	8p	(7-7)
13	Las Palmas	7p	(7-5)
14	Real Madrid	5p	(11-12)
15	Malaga	5p	(6-8)
16	Valladolid	5p	(5-11)
17	Tenerife	4p	(2-9)
18	Mallorca	4p	(1-9)
19	Rayo	1p	(5-11)
20	Sociedad	1p	(3-11)

SEGUNDA DIVISION

Etapa a 7-a: Burgos - Jaen 0-0, Santander - Eibar 1-1, Extremadura - Ferrol 1-2, Oviedo - Leganes 0-0, Tarragona - Levante 1-0, Ejido - Salamanca 2-5, Murcia - Gijon 3-1, Elche - Badajoz 1-0, Cordoba - Numancia 1-0, Xerez - Albacete 1-2, Atletico Madrid - Huelva 1-1.

Clasament: 1. Burgos 16p, 2. Atletico 15p, 3. Oviedo 15p, 4. Salamanca 12p... 13. Numancia 8p.

Concursul Pronosport din 7 octombrie 2001
Lista jucătorilor indisponibili:

1-2. ANCONA	- GENOA pauză/final (7.10, ora 16:00)
Montervino, Albino (a)	Codrea, Brevi, Manetti (a)
3-4. CAGLIARI	- SIENA pauză/final (7.10, ora 16:00)
Cavallo (s), Grassadonia, Colasante (a)	Balzaretti (l)
5-6. CROTONE	- CITTADELLA (7.10, ora 16:00)
Cesaretti, Artistico (a)	Ferrarese, Damien, Riberto (a)
7. EMPOLI	- PISTOIESE (7.10, ora 16:00)
Ficini, Pratali (a)	Perrone (s), Baiano, Ginestra, Bettella (a)
8-9. MODENA	- COMO pauză/final (7.10, ora 16:00)
Mauri, Ferrari (a) -	
10. REGGINA	- PALERMO (7.10, ora 16:00)
Mamede, Cozza (a), Vargas, Leon, Vicari, Jiranek (l)	De Vezze, La Grotteria, Altobelli (a)
11. SALERNITANA	- MESSINA (7.10, ora 16:00)
-	
12-13. TERNANA	- NAPOLI pauză/final (7.10, ora 16:00)
Bucchi, Borgobello (a)	Moriero, Caruso (a)

Legendă: (s) - suspendat, (a) - accidentat, (l) - convocat la lot

ANGLIA

Gerrard prins noaptea în bar

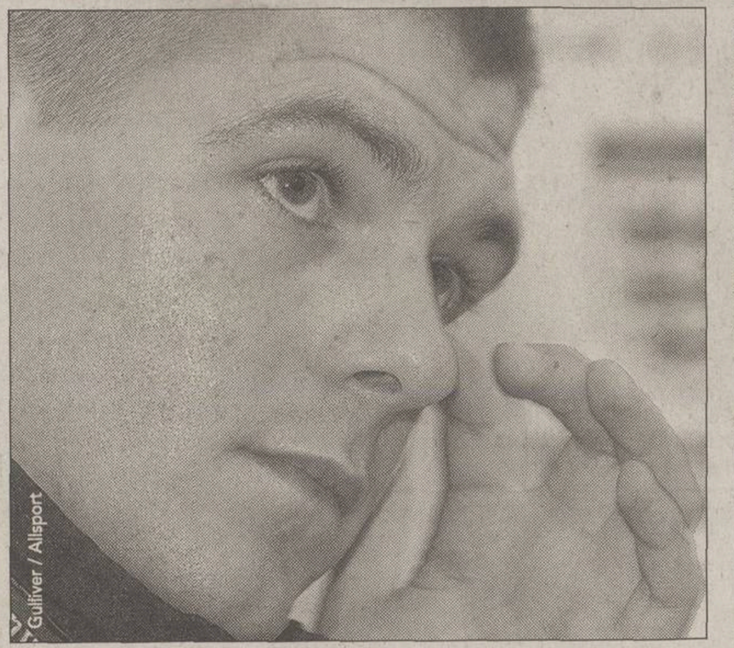
PĂCĂTOSUL. Miercuri, Steven Gerrard, care primește la Liverpool un salariu săptămînal de 42.000 de dolari, și-a cerut public scuze în conferința organizată la hotelul "Marriott" din Manchester

Theodor Jumătate

Marți dimineață, englezii s-au reunit la Manchester înaintea ultimului meci din grupă, cel decisiv, cu Grecia, acasă, cînd orice altă variantă decît victoria îi îndepărtează de o calificare directă la Mondiale. A apărut și Gerrard, dar obosit, cu cearcăne la ochi, un antrenament ar fi fost ultimul lucru la care s-ar fi gîndit în acel moment. I-a motivat selecționerului Eriksson că tocmai s-a întors din Franța, unde a fost consultat de un osteopat cu metode mai puțin ortodoxe de tratament. "Mi-a zdrobit oasele la spate. Durerile sînt mari", s-a plîns jucătorul lui Liverpool, care i-a cerut suedezului încă 24 de ore de pauză. A fost scutit fără alte întrebări și a plecat acasă.

Chiar dacă a avertizat la început că va exclude din lot pe oricine își face de cap, selecționerul Eriksson l-a mustrat doar pe mijlocașul lui Liverpool

A doua zi, reporterii englezi începuseră deja să împrăștie știrea, aflată rapid și de Eriksson. În noaptea de luni spre marți, la ora 2:00, Gerrard, care ar fi trebuit să se odihnească după călătoria la Paris, a fost găsit în barul "Republik" din Southport, după ce consumase mai multe pahare de vodcă. Bietul Steven de-abia se mai putea ține pe picioare. Acasă a ajuns doar datorită prietenilor. La reunire s-a tîrît aproape. Acesta a fost motivul real. A fost convins că nimeni nu va ști, își luase toate măsurile de siguranță, dar escapada sa a sfîrșit pe prima pagină a ziarelor de scandal londoneze.

Gerrard s-a temut. S-a și văzut dat afară din lot. Doar așa se întîmplase cu numai cîteva zile în urmă, cînd Eriksson a renunțat să-l mai includă în echipă pe Lampard, care, împreună cu alți coechipieri de la Chelsea, a organizat un party efervescent chiar pe 11 septembrie. În seara în care America era zguduită de uluitoarele atacuri teroriste.

A fost doar cazul lui Lampard, amendat atunci de Chelsea cu 45.000 de dolari. După ce și-a cerut scuze, Gerrard a scăpat numai cu un ultim avertisment, fiindcă selecționerul a uitat cînd a spus "voi tăia în carne vie, indiferent de nume".

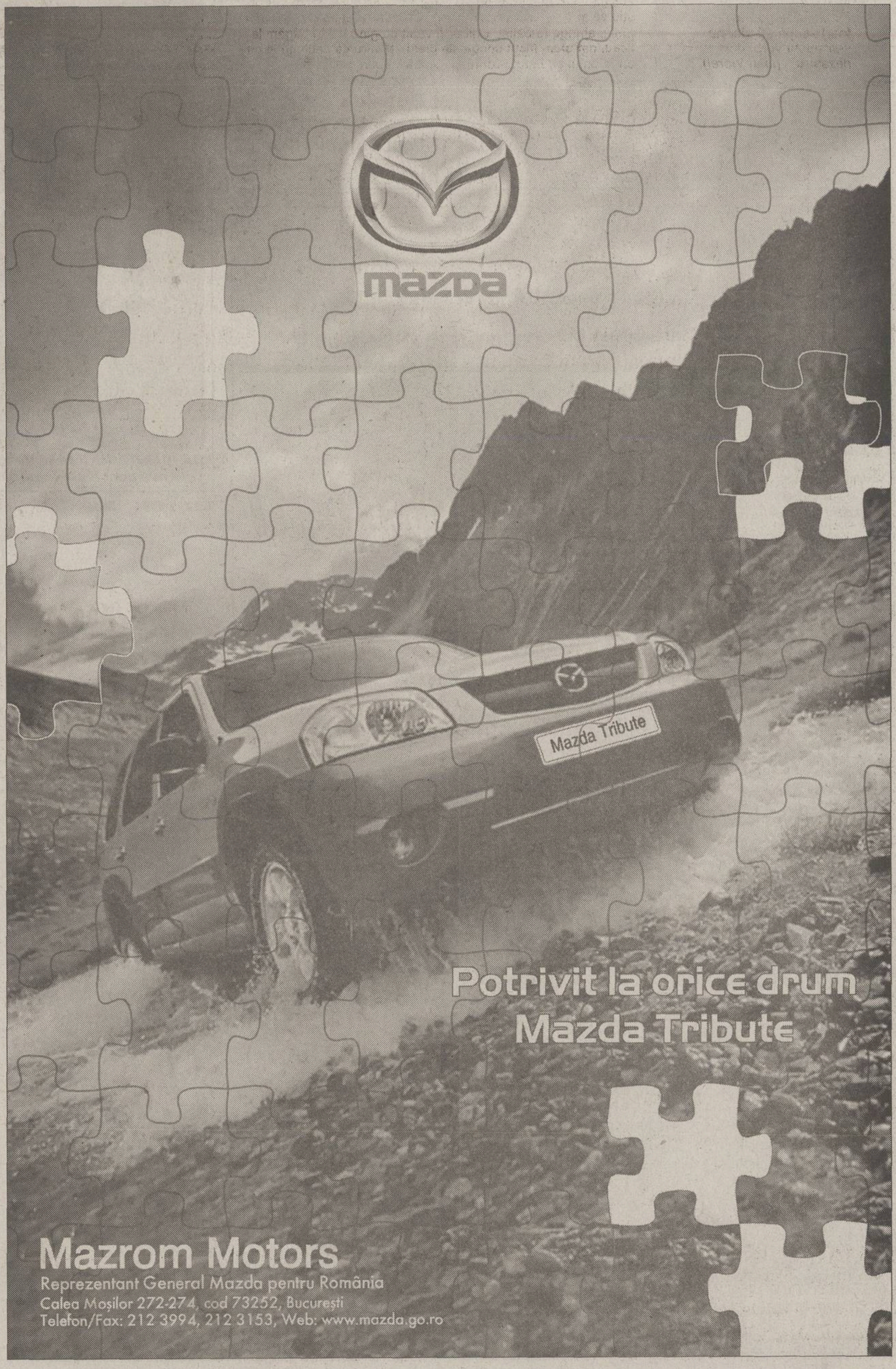

ATLETISM

FRA cere reducerea pedepsei

"Vom cere oficial federaţiei internaţionale ca suspendarea dictată Mihaelei Melinte să se încheie în iunie 2002, atunci cînd se împlinesc doi ani din momentul în care a fost depistată pozitiv. Este nedrept ca pedeapsa să dureze pînă în septembrie 2002, ceea ce ar însemna ca sportiva să piardă Europenele de la München. Sau poate chiar asta se doreşte", a declarat ieri Iolanda Balaş, preşedintele FRA. Melinte, fostă campioană mondială la aruncarea ciocanului, a fost depistată pozitiv cu nandrolon pe 7 iunie 2000, iar IAAF a suspendat-o din viaţa competiţională pînă pe 24 septembrie 2002, cu patru luni peste limita de doi ani impusă de regulamentul internaţional.

BASCHET

Stănescu, idolul elevilor germani

Transferat în vară la Opel Skyliners Frankfurt, în Bundesliga germană, Virgil Stănescu are mare succes în acţiunile de promovare a echipei sale. Zilele trecute, componentul "naţionalei" României a participat la un antrenament găzduit de Şcoala "Georg August Zinn" din Frankfurt, la care au fost prezenţi 100 de elevi din prima clasă de liceu. Timp de o oră, Stănescu s-a antrenat cot la cot cu puştii de 15 ani, care s-au înghesuit să-l întrebe despre baschet şi să-i ceară autografe. Sezonul în Bundesliga debutează azi, în prima etapă Skyliners evoluînd pe teren propriu cu Rhein Energy Köln. **(Adina Oşan)**

INFO

BASCHET / FORMAŢIA CET Govora va lua locul echipei Phoenix Rîmnicu Vîlcea în Divizia A feminină, a declarat ieri Ioan Dobrescu, preşedintele FRB. Phoenix s-a desfiinţat în cursul verii din cauza problemelor financiare, iar jucătoarele libere de contract s-au reunit într-un nou team, cu un sponsor mai puternic. Dobrescu a mediat conflictul dintre cele două grupări, în cele din urmă Phoenix cedînd locul din campionat noii formaţii Govora. "Am reuşit în ultimul moment să salvăm întrecerea internă a fetelor, unde cu chiu, cu vai am strîns zece echipe", a spus preşedintele FRB. Din primul eşalon se retrăsese şi BNR Bucureşti, al cărei loc a fost luat de "U" Oradea. (Oana Duşmănescu)

OLIMPISM / ION ŢIRIAC, preşedintele Comitetului Olimpic Român, se va întîlni pe 16 octombrie cu preşedintele Comitetului Internaţional Olimpic. Ţiriac intenţionează ca în timpul discuţiilor cu Jacques Rogge să abordeze şi subiectul legat de regulamentul impus de COR privind suspendarea pe viaţă din echipa olimpică a sportivilor depistaţi pozitiv la testele doping, chiar dacă aceştia se află la prima abatere de acest gen. Şeful forului nostru olimpic îi va propune lui Rogge ca această măsură să fie adoptată la nivel mondial. În prezent, regulamentele internaţionale impun excluderea pe viaţă din competiţii a sportivilor care sînt prinşi dopaţi a doua oară.

LOTO PRONO

TRAGEREA SUPER LOTO 5/40 din 4 octombrie 2001

11 14 23 13 1 27

TRAGEREA JOKER din 4 octombrie 2001

5 din 45: 18 8 35 14 9 + 1 din 20: 3

Acest număr a fost tipărit în 88.739 exemplare
Tirajul ProSport este certificat de BRAT — Analiza BRAT a fost realizată de Deloitte & Touche Romania SRL
BIROUL ROMÂN DE AUDIT AL TIRAJELOR

LT LEASING TRANSILVANIA
LEASING TRANSILVANIA
-leasing operaţional şi financiar
-finanţări persoane fizice şi juridice
tot ce îţi doreşti
Calea Turzii nr. 134; 3400 Cluj-Napoca;
Tel./ Fax: 40-64-438.816;
E-mail: ltleasing@ltleasing.ro

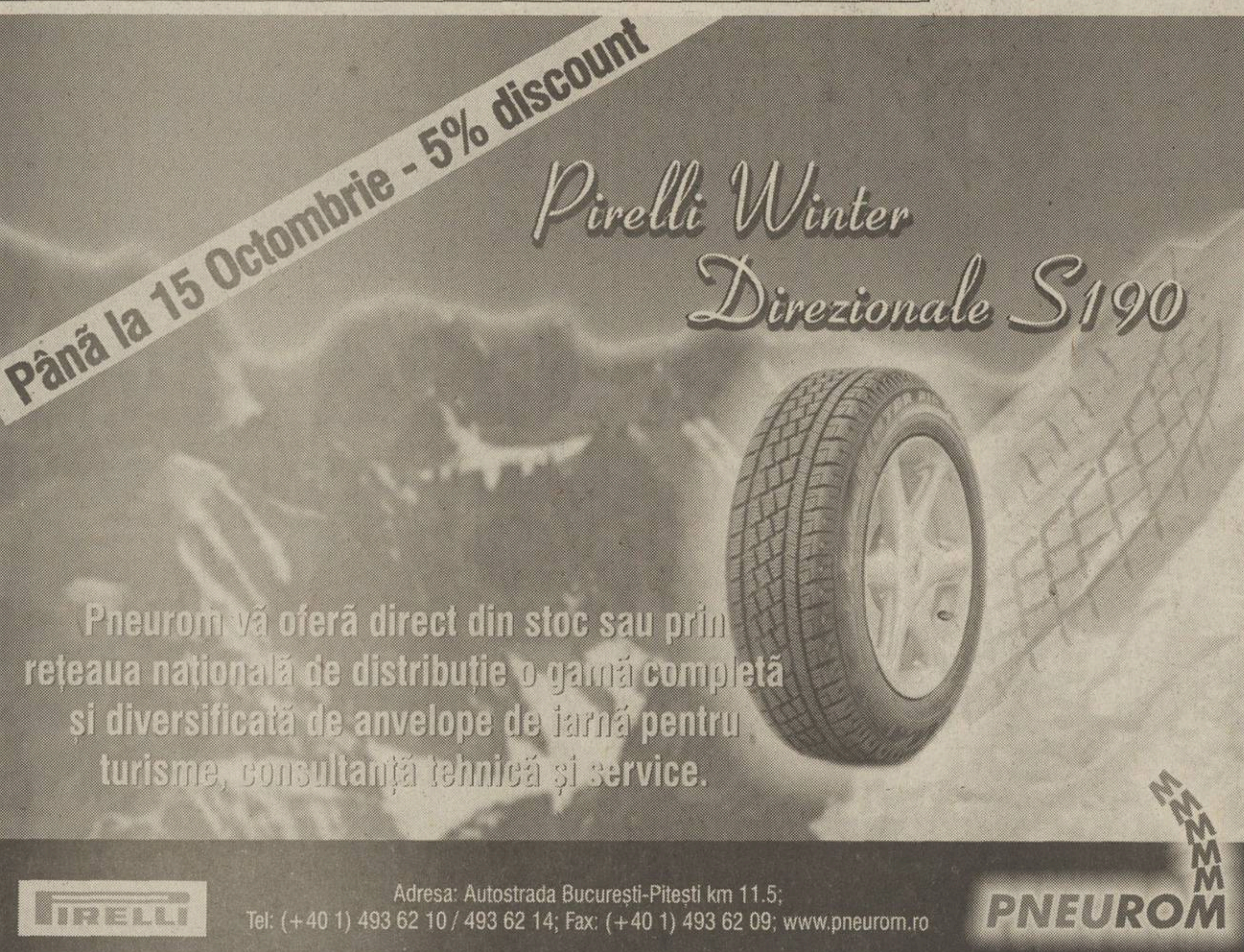

BOX

Îşi apără onoarea

Marian şi Dorel Simion vor lupta la Campionatele Naţionale de la Ploieşti, care vor avea loc în luna noiembrie

Decebal Rădulescu

Începînd cu data de 22 noiembrie, oraşul Ploieşti va găzdui, timp de 7 zile, Campionatele Naţionale rezervate seniorilor. Imediat după "Centura de Aur", antrenorul reprezentativei noastre, Francisc Vaştag, a lăsat să se înţeleagă că la Naţionale nu vor participa toţi componenţii lotului. Prin această hotărîre, Vaştag a ales, de fapt, să-şi menajeze băieţii după un an plin de turnee şi să-i ferească de accidentări. La momentul respectiv, pe lista neparticipanţilor la competiţia de la Ploieşti apăreau şi fraţii Marian şi Dorel Simion. Cu o lună şi jumătate înainte de concurs, Gheorghe Simion a declarat însă că băieţii lui vor urca în ringul instalat în "Sala Sporturilor" din Ploieşti. "E un titlu de onoare să fii campion al României. Băieţii mei vor merge acolo şi vor boxa şi pentru palmares", a spus Gheorghe Simion.

Marian Simion şi-a început deja pregătirea în vederea participării la Naţionale. "Sînt în Poiana Braşov de cîteva zile pentru antrenamente. Mă pregătesc singur deocamdată şi sper să aduc un nou titlu de campion naţional în familia Simion", a spus Marian, în timp ce fratele său se antrenează la clubul Dinamo cu Valentin Vrînceanu.

Marian, care a obţinut ultima lui medalie în urmă cu o lună la Jocurile Bunăvoinţei care s-au disputat în Australia, la Brisbane, crede că "finala pe care am disputat-o cu cubanezul a fost cîştigată de mine cu toate că plecasem de la Bucureşti de la premisa că voi ocupa locul doi din cauza zborului lung, a schimbării de fus orar şi a oboselii acumulate. M-a bătut cu 10-9, dar am timp să-mi iau revanşa", a povestit Marian Simion. Pentru locul doi obţinut în Australia, boxerul va primi suma de 4.000 de dolari, bani care nu au fost încă viraţi de organizatorii de la Brisbane în contul FRB.

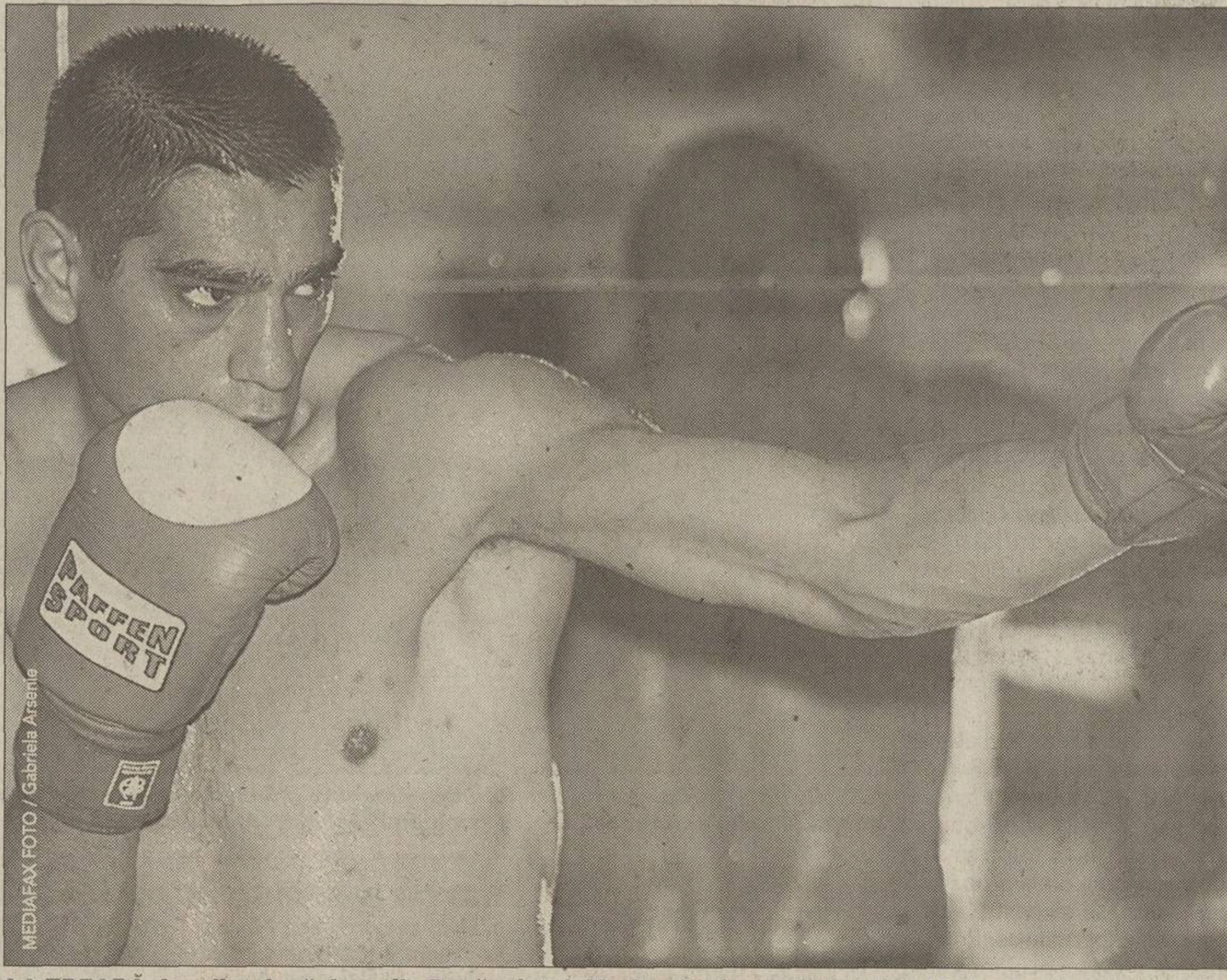
MEDIAFAX FOTO / Gabriela Arsenie

LA TREABĂ. *Imediat după Jocurile Bunăvoinţei, Marian Simion a vizitat New York-ul, oraş afectat de atentatele teroriste din 11 septembrie. Acum, el se pregăteşte la Poiana Braşov*

DEMISIE ÎN BLOC DE LA LOTUL DE CADEŢI

Lotul naţional de cadeţi va pleca zilele următoare la Baku, în Azerbaidjan, unde se vor desfăşura pentru prima dată Mondialele rezervate boxerilor sub 16 ani. Cu doar 10 zile înainte de plecare, antrenorii lotului, Constantin Gruescu şi Ştefan Băiatu, au demisionat. "Am fost surprins să găsesc demisiile lor pe birou. A fost nevoie să pun imediat un antrenor cu care, de fapt, să fac şi deplasarea la Baku. Am găsit înţelegere la Dinamo şi l-am adus pe Miţi Mateescu", a declarat pentru ProSport vicepreşedintele Rudel Obreja.

"Decizia ca fraţii Simion să participe la Naţionale aparţine clubului Dinamo. Dacă vor fi acolo e lucru bun, mai ales că Marian n-a fost suprasolicitat anul acesta. A avut vreo 10 meciuri"

Rudel Obreja, vicepreşedintele FRB

HANDBAL / INTERVIU

"Să învingem la o diferenţă mare"

Valeria Motogna, interul stînga al campioanei Silcotub Zalău, crede că echipa ei are 50% şanse de calificare în disputa cu austriecele de la McDonald's Wr. Neustadt din turul doi al Ligii Campionilor

Rareş Beuran

BAROMETRUL. *Interul Valeria Motogna (dreapta, în săritură) este una dintre cele mai constante jucătoare ale echipei campioane*

Adina Oşan

Campioana României, Silcotub Zalău, întîlneşte duminică (ora 11.00), pe teren propriu, echipa austriacă McDonald's Wr. Neustadt. Valeria Motogna, una dintre cele mai constante jucătoare ale formaţiei antrenate de Gheorghe Tadici, crede că Silcotub trebuie să se întrebuinţeze la maxim pentru a obţine calificarea în grupe.

PRO Vali, cum aşteptaţi meciul de duminică?

Cu nerăbdare. Ne pregătim intens şi sper să jucăm măcar la fel de bine ca la antrenamente. N-au fost schimbări în pregătire, ne-am antrenat ca de obicei, pentru că orice meci e important.

PRO Ştiţi ceva despre adversarele voastre?

Doar că au experienţă, cîteva dintre ele jucînd anii trecuţi la Hypo Viena, cea mai puternică echipă austriacă. Personal, o ştiu mai bine pe Natasha Rusnatchenko, pe care am întîlnit-o cînd am evoluat cu "naţionala" la JO de la Sydney împotriva Austriei. Cred însă că dacă lîngă ea mai sînt 2-3 jucătoare bune, ne pot pune probleme.

PRO Silcotub joacă în Liga Campionilor, dar şi-a schimbat lotul.

Cred că aici se vede cel mai bine că la noi nu se pune bază pe individualităţi, ci pe echipă. Au plecat şi în vară jucătoare de bază, dar eu sper că lotul se va omogeniza. Cele care am rămas încercăm să aducem echipa la acelaşi nivel, să le sprijinim şi pe jucătoarele nou-venite. Ne ajutăm mult în teren, încercăm să ne suplinim pe posturi şi acesta este atu-ul nostru.

PRO Ce şanse are Silcotub în meciul de duminică?

Nu-mi plac pronosticurile, de aceea spun că şansele sînt împărţite 50-50. Vom vedea la pauză în favoarea cui se va înclina balanţa, dar oricum, noi trebuie să jucăm la maxim pentru a cîştiga meciul tur şi, dacă se va putea, la o diferenţă cît mai mare. Doar atunci vom putea vorbi de şanse mai mari pentru noi.

HANDBAL

"Super, dar prefer un meci"

Portarul reprezentativei şi al Rapidului, Cristina Dogaru, a fost una dintre vedetele care au apărut în ultimul număr al revistei FHM

Luminiţa Diculescu

Prima sportivă care a pozat pentru revista FHM este handbalista Cristina Dogaru (30 de ani), portarul echipei Rapid şi al reprezentativei. Una dintre cele mai frumoase sportive de la noi, Cristina a povestit despre activitatea de handbalistă, dar şi despre viaţa privată. Deşi pare fragilă (1,74 m şi 55 de kilograme), Cristina, care are încă nostalgia începutului său sportiv, cînd era jucătoare de cîmp, explică faptul că "poarta este locul unde niciodată nu mi-e frică de nimic". Nici de vînătăi, nici de accidentări serioase, de care, după cum însăşi afirmă, a avut parte cu nemiluita. Povestind despre tentaţia plecării în străinătate, blonda cu ochi albaştri spune că pe vremea cînd evolua în Slovenia, în urmă cu 6 ani, a fost chinuită de dorul de familie, în special de fiul Alex. Deşi admite că "afară" un sportiv este mult mai bine plătit decît în ţară, Cristina Dogaru afirmă că nu are motive să se plîngă. "Îmi pot permite o maşină bună, o locuinţă frumoasă, un concediu în străinătate".

Jucătoarea a povestit şi cîteva episoade inedite. Unul dintre ele a fost trăit primăvara trecută în Danemarca, după ce echipa Rapid tocmai a cîştigat City Cup: "M-a sunat un fan pe la miezul nopţii ca să-mi ceară o întîlnire. Ştia că sînt căsătorită, dar a zis că nu contează. L-am refuzat". Altă dată, un pictor francez care-i realizase portretul a aşteptat doi ani pentru a o întîlni pe româncă şi a i-l face cadou.

Cristina Dogaru ştie sigur ce doreşte să facă după încheierea activităţii sportive: "Sînt absolventă de ANEFS şi vreau să fiu profesoară de sport". Deşi după terminarea liceului a urmat cursurile unei şcoli postliceale de asistentă medicală, sportiva spune că această meserie nu i se potriveşte.

Experienţa trăită cu ocazia şedinţei foto pentru revista FHM a fost pentru Cristina, după cum însăşi declară, "una interesantă. Eu am mai pozat odată, anul trecut, pentru «Formula As», dar acum a fost ceva complex. M-a impresionat studioul unde s-au realizat fotografiile, dar, după vreo trei ore, nu mai aveam răbdare. E mai greu, să ştii, decît un meci de handbal. Oricum, m-am convins că nu am nici o tangenţă cu meseria de model, deşi mi s-a propus odată lucrul ăsta. Nu regret că am refuzat, handbalul rămîne viaţa mea".

VIAŢA EI. *Deşi afirmă că s-a simţit bine pozînd într-o ţinută sexi pentru revista FHM, Cristina Dogaru preferă echipamentul de portar*

SAB 2001
București 28 septembrie-7 octombrie

VOLVO

“S” de la Siguranță

Volvo S60 și S40 sînt două automobile care pun securitatea ocupanților pe primul plan

GRIJĂ. Modelele Volvo S60 (foto sus și stînga sus) și S40 (foto stînga jos) au sistemul WHIPS, pentru reducerea efectelor tamponării din spate

TABEL DE PREȚURI

MODEL	CAROSERIE	PUTERE/ TRANSMISIE	PREȚ DDP $
S40 1,9D	Sedan	102 CP/Man. 5 vit.	19.899
S40 1,8	Sedan	122 CP/Man. 5 vit.	18.343
S40 2,0	Sedan	136 CP/Man. 5 vit.	19.804
S40 2,0T	Sedan	160 CP/Man. 5 vit.	21.468
V40 1.9D	Estate	102 CP/Man. 5 vit.	20.796
V40 2,0	Estate	136 CP/Man. 5 vit.	20.715
S60 2,4 140	Sedan	140 CP/Man. 5 vit.	27.047
S60 2,4T	Sedan	200 CP/Man. 5 vit.	30.833
S60 T5	Sedan	250 CP/Man. 5 vit.	32.600
S60 D5 2,4	Sedan	163 CP/Man. 5 vit.	29.347
V70 2,4 140	Estate	140 CP/Man. 5 vit.	28.435
V70 2,4 T	Estate	200 CP/Man. 5 vit.	32.032
S80 2,4 140	Sedan	140 CP/Man. 5 vit.	30.000
S80 2,9 T6	Sedan	272 CP/Geartronic	42.114

Adrian Georgescu

La Volvo, noutățile s-au ținut lanț în acest an. Printre ele, modelul S60, care l-a înlocuit pe cel numit S70. Mai scurt cu 84 milimetri decît acesta, S60 e însă mai lat cu 44 milimetri. Există trei versiuni, cu trei motoare diferite, toate în 5 cilindri, montate transversal, iar tracțiunea e pe puntea din față. Propulsorul din dotarea de bază are 2,4 litri și dezvoltă 168 cai, o variantă turbo, cu 197 cai, echipează modelul versiunii de mijloc. Vîrful gamei este T5, care la Volvo înseamnă înaltă performanță. Motorul acestui model e turbo și dezvoltă 247 cai-putere, putînd fi cuplat unor cutii manuale sau automatice în 5 trepte. La varianta T5 cu cutie manuală, schimbătorul seamănă cu un joystick uriaș.

Doldora de airbaguri

Bineînțeles, principala preocupare a casei suedeze e siguranța. Airbagurile frontale, laterale și cele gen "perdea" se află în dotarea standard, ca și pretensionările pentru toate cele 5 centuri. Volvo a construit și scaune speciale, care protejează împotriva șocurilor de la ciocnirile din spate. Închiderea centralizată și sistemul antifurt sînt prevăzute la toate modelele.

Sisteme inteligente

Cu noul S40, Volvo încearcă să cucerească inimile unor clienți mai tineri. Constructorul suedez mizează pe 3.000 de astfel de automobile vîndute pe an. Habitaclul e burdușit cu tot atîtea airbaguri ca și S60 și beneficiază de sistemul de protecție în cazul tamponării din spate. În dotarea standard se află și scaunele ISO-FIX, pentru protecția copiilor. Scaunele din spate au fost proiectate să reziste la forța de inerție a bagajelor, în cazul unui accident. Volvo nu se preocupă însă doar de sistemele care protejează în cazul unei coliziuni (cele de siguranță pasivă), ci și de echipamentele care îl ajută pe șofer să evite asemenea situații. ABS-ul, asistat de sistemul de distribuție electronică a forței de frînare, se află în varianta standard. Dynamic Stability Assurance, un echipament ce monitorizează și compară vitezele celor patru roți, comandă motorului să reducă turația cînd simte producerea unui derapaj. Detalii utile completează decorul, cum ar fi suportul de umbrelă de sub scaun.

FORMULA 1

Calendarul sezonului 2002

FIA a anunțat calendarul competițional al Formulei 1 din 2002. Cele două etape care se dispută în Italia au rămas, deși întrecerea de la Imola ar putea dispărea începînd din 2003. De asemenea, Marele Premiu de la Silverstone este cu caracter provizoriu în calendar, făcînd obiectul unei anchete privind condițiile dificile de trafic din zonă.

MARELE PREMIU	DATA	MARELE PREMIU	DATA
Australia	3 martie	Marea Britanie	7 iulie
Malaysia	17 martie	Franța	21 iulie
Brazilia	31 martie	Germania	28 iulie
San Marino	14 aprilie	Ungaria	18 august
Spania	28 aprilie	Belgia	1 septembrie
Austria	12 mai	Italia	15 septembrie
Monaco	26 mai	Statele Unite	29 septembrie
Canada	9 iunie	Japonia	13 octombrie
Europa	23 iunie		

Schimbări de regulament

După reuniunea de miercuri a Consiliului Mondial al Sporturilor cu Motor, desfășurată la Köln, FIA a dat publicității cîteva schimbări de regulament pentru sezonul 2002. Rezistența cablurilor de siguranță care țin atașate roțile de monopost în cazul unui accident va crește cu 20 la sută. Oglinzile retrovizoare își vor mări suprafața cu 20 de procente, iar suprafața indicatorului luminos din partea din spate a mașinii va fi mărită cu 50 de procente. Structura de rezistență din spatele monopostului va fi supusă unui crash-test. O mașină poate acum să schimbe semnale radio bidirecționale cu standurile, la trecerea prin dreptul acestora. Asistarea mișcării volanului a fost adoptată de majoritatea teamurilor, dar regulile din 2002 interzic sistemele de control electronice. Numai monoposturile Ferrari (foto) și cele BAR dispun însă de asemenea dispozitive.

SHELL V-POWER RACING, PUTEREA VINE DIN F1

România a primit un nou combustibil din clasa premium, Shell V-Power Racing. Noua benzină fără plumb e o combinație între un combustibil cu o cifră octanică de cel puțin 99 și o serie de componente special selecționate. V-Power Racing este reprezentantul celei mai avansate tehnologii de rafinare din Europa. Cercetătorii de la Shell au dezvoltat acest produs în paralel cu combustibilii folosiți de echipa Ferrari de Formula 1. Teste aprofundate arată că mașinile alimentate cu V-Power Racing au performanțe mult mai bune cînd accelerează. Noul combustibil, special procesat, este produs exclusiv de compania Shell și este disponibil numai în benzinăriile Shell. În România urmează a fi comercializat, într-o primă fază, în 31 de benzinării Shell, care acoperă toate zonele importante ale țării.

Dezvoltat si bazat pe tehnologiile de producere a combustibililor pentru Formula 1, Shell V-Power Racing este perfecționat pentru nevoile cotidiene ale oricărui șofer.

Amestecul special al componentelor arde foarte eficient în camerele de combustie ale motoarelor, făcînd posibilă dezvoltarea puterii maxime, plus o accelerație dinamică. Șoferii simt diferența imediat după ce au alimentat prima dată cu acest combustibil.

Performanțele sale bune fac ca Shell V-Power Racing să poată fi folosit și în Formula 1. Este o benzină fără plumb ce respectă Euro 3, fiind compatibilă cu toate specificațiile și cerințele legale din Europa pînă în 2005. V-Power Racing este perfect compatibil și poate fi amestecat cu orice tip de benzină fără plumb. Performanța maximă se obține dacă nu se amestecă cu alte tipuri de benzină fără plumb.

(P)

Am îmbunătățit raportul de compresie a timpului.

Dacă îți comanzi un Mercedes-Benz Clasa C, fă-ți deja loc în garaj.
Va veni mai repede decât te aștepți.

Mercedes-Benz

Dealeri Mercedes-Benz: Bucuresti - AUTO ROM - tel: 01 / 224 00 20 - 25, SC B&B VIFOR SERVICE - tel: 01 / 410 11 16; Arad - AUTO SCHUNN - tel: 057 / 286 680; Brașov - CASA AUTO BRAȘOV - tel: 068 / 337 272; Cluj - RMB INTER-AUTO - tel: 064 / 438 121; Constanța - AUTOSTAL SERVICE - tel: 041 / 642 491; Galați - SF TEX S.A. - tel: 036 / 324 320, TOPCLASS - tel: 036 / 476 600; Iasi - CASA AUTO IAȘI - tel: 032 / 272 333; Oradea - CASA AUTO ORADEA - tel: 059 / 479 830; Pitesti - BEATRICE - tel: 048 / 286 411; Sibiu - AUTOKLASS - tel: 069 / 229 657; Suceava - RESTACO - tel: 030 / 530 709; Târgu Mureș - ALIAT - tel: 065 / 168 444 Timișoara - RMB CASA AUTO TIMIȘOARA - tel: 056 / 216 945

THE BOSCH WAY:

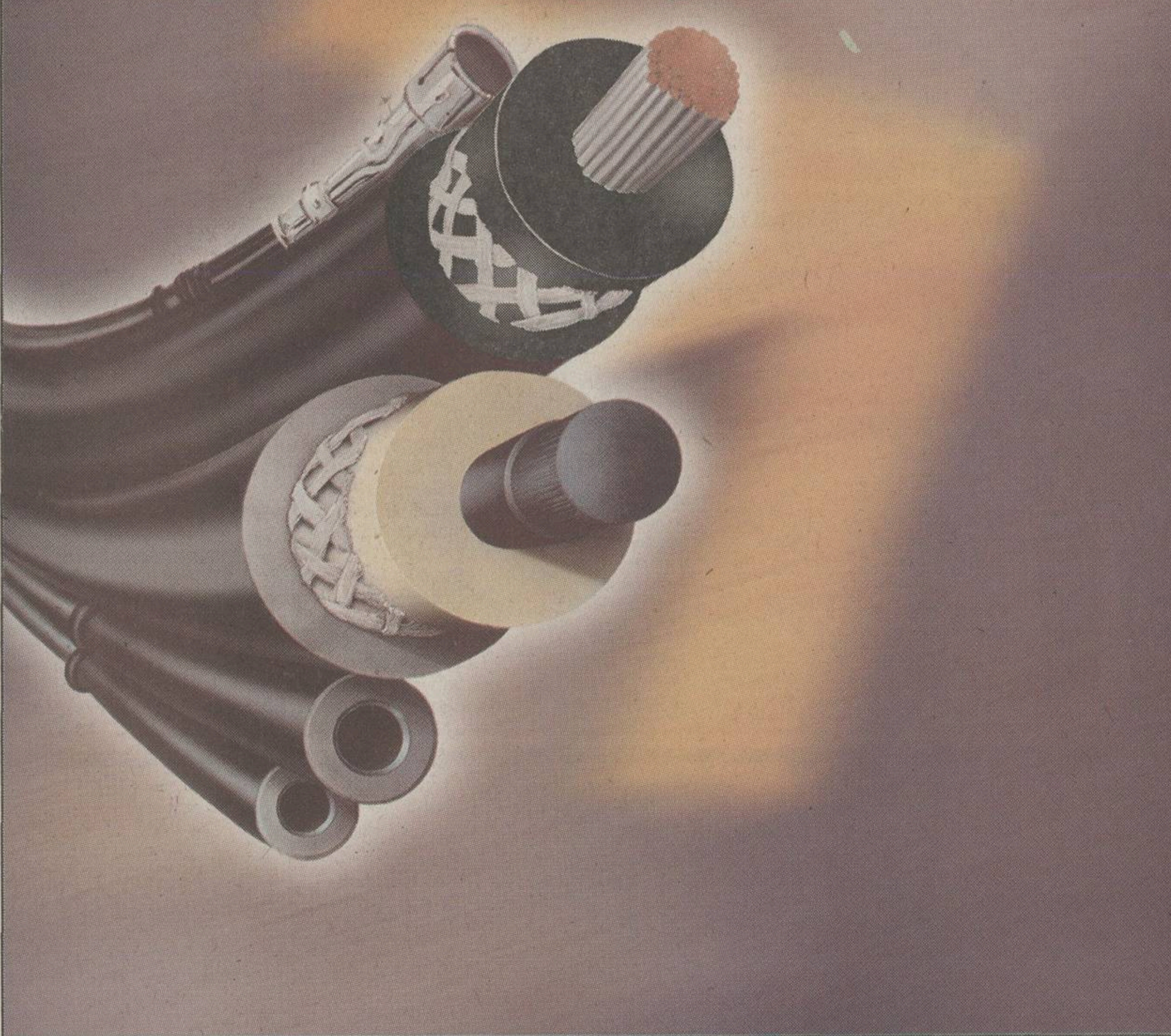

Fișele de bujii Bosch:
Înaltă performanță pentru putere deplină.

Peste 170 de tipuri de fișe de bujii și peste 280 de seturi de fișe de bujii Silicone-Power fac ca Bosch să acopere 90% din piața sistemelor de aprindere.

Silicon Copper sunt un alt tip de fișe de bujii performante pentru automobilele dotate din fabrică cu fișe cu miez de cupru. Orice specialist îți spune: fișele de bujii cu miez de cupru trebuie înlocuite numai cu fișe de bujii cu miez de cupru și nimic altceva. Toate acestea pentru că Bosch vrea să ai o aprindere perfectă.

Vizitează standul Bosch din Pavilionul H 106, Salonul Auto București.

3 ani garanție

BOSCH
Idealul mașinilor

Ridicarea în grad a lui Ilie Năstase confirmă porniri cazone specifice țărilor ex-sovietice sau dictaturilor militare

PRO SPORT SPECIAL

Mulţi dintre foştii sportivi-ofiţeri au trecut în rezervă. Mai sînt însă destui care continuă ca ofiţeri activi: coloneii Elisabeta Lipă, Argentina Menis, Ivan Patzaichin, Dan Grecu, Ion Moldovan şi Cornel Dinu, maiorul Laura Badea, căpitanul Lidia Şimon

De GRIGORE CARTIANU

GRADOMANIA

În vreme ce CS Steaua se descurcă tot mai greu, CS Dinamo îşi angajează sportivii la Cercetări Penale, Paşapoarte, Pompieri, Jandarmi, Poliţia de frontieră sau Evidenţa populaţiei

Zilele trecute, un înalt sobor al Ministerului Apărării Naţionale l-a înaintat în grad pe fostul mare tenisman Ilie Năstase, schimbîndu-i tresele de maior cu cele de locotenent-colonel. Ce-o fi înţeles baba Veroleana din Atîrnaţii Copăceni cînd a izbit-o peste urechi o asemenea veste? Probabil, că Armata română şi-a întărit corpul de ofiţeri superiori cu un voinic gata să apere fruntariile ţării cu arma în mînă.

Ridicarea în grad a atleţilor, boxerilor, canotorilor etc. a devenit un sport naţional. Şi nu numai a celor activi, dar şi a celor trecuţi de mult în rezervă, pe linie militară şi sportivă. Această situaţie este posibilă atîta vreme cît există cluburi militare. Iar în România există doi mastodonţi de acest tip: Steaua şi Dinamo. Primul se află în schema Ministerului Apărării Naţionale, celălalt trăieşte "agăţat" de Ministerul de Interne. Convulsiile din ultimii ani arată însă că în acest plan Armata este un "părinte" tot mai distant, în timp ce Internele continuă să le propună sportivilor oferte tentante. În primul rînd, locuri de muncă stabile în Poliţie, Jandarmerie etc.

Există două tipuri de ofiţeri-sportivi: activi şi în rezervă. Teoretic, cei activi realizează şi o carieră militară în paralel cu cea sportivă sau ulterior acesteia. La nivelul Ministerului de Interne, ei sînt încadraţi la Poliţia de Frontieră (lt. colonel Vasile Mădîrjan, fost canotor), la Jandarmerie (cpt. Memet Ender, fost luptător), la Paşapoarte (lt. colonel Corina Crivăţ-Moraru, fostă voleibalistă, soţia colonelului în rezervă Dumitru Moraru, antrenor secund la "naţionala" de fotbal), la Cercetări Penale (fosta kaiacistă Viorica Dumitru) sau chiar la Penitenciare (col. Dumitru Axinte, fost hocheist). Secţia de lupte a clubului Dinamo a propulsat în funcţii importante doi foşti campioni naţionali: lt. colonel Nicu Gingă lucrează la Poliţia Capitalei, iar lt. colonel Constantin Uţă este şeful Poliţiei din Poiana Braşov.

Înainte de Revoluţie, aproape toţi sportivii cluburilor Steaua şi Dinamo erau ofiţeri sau subofiţeri activi, fiind plătiţi pe ştatele celor două ministere (MApN şi MI). Una dintre puţinele excepţii s-a numit Gheorghe Hagi, care a insistat să nu fie încadrat în structuri militare.

GRADUL DOBOARĂ FUNCȚIA. *Trei glorii ale Stelei, la un exerciţiu de ridicare în grad: floretista-maior Laura Badea, între canotorul-locotenent Cornel Nemţoc (stînga) şi antrenorul-maior Dimitrie Popescu, ultimul provenind tot de la canotaj*

Ofiţeri activi

Nume	Sport	Grad	Minister
Rodica Arba	canotaj	colonel	MI
Cornel Dinu	fotbal	colonel	MI
Vasile Dîba	kaiac-canoe	colonel	MI
Dan Grecu	gimnastică	colonel	MI
Elisabeta Lipă	canotaj	colonel	MI
Argentina Menis	atletism	colonel	MI
Mircea Paraschiv	rugby	colonel	MI
Ivan Patzaichin	kaiac-canoe	colonel	MI
Pompiliu Borş	rugby	colonel	MI
Carmen Bunaciu	înot	lt. colonel	MI
Veronica Cochela	canotaj	lt. colonel	MApN
Corina Crivăţ-Moraru	volei	lt. colonel	MI
Laurenţiu Dumănoiu	volei	lt. colonel	MI
Anca Grigoraş	gimnastică	lt. colonel	MI
Cornel Oros	volei	lt. colonel	MI
Mircea Romaşcanu	ciclism	lt. colonel	MI
Laura Badea	scrimă	maior	MApN
Constanţa Burcică	canotaj	maior	MI
Vlad Hagiu	polo	maior	MI
Marius Urzică	gimnastică	maior	MI
Dorel Simion	box	căpitan	MI
Marian Simion	box	căpitan	MI
Lidia Şimon	atletism	căpitan	MI
Nicoleta Grasu	atletism	locotenent	MI
Monica Iagăr	atletism	locotenent	MI

Notă: acest tabel, ca şi cel al ofiţerilor în rezervă, conţine doar o parte din sportivii-ofiţeri. În România sînt sute de astfel de cazuri.

Ofiţeri în rezervă

Nume	Sport	Grad	Minister
Anghel Iordănescu	fotbal	general	MApN
Cornel Oţelea	handbal	general	MApN
Carol Corbu	atletism	colonel	MApN
Calistrat Cuţov	box	colonel	MI
Ştefan Birtalan	handbal	colonel	MApN
Dudu Georgescu	fotbal	colonel	MI
Emeric Ienei	fotbal	colonel	MApN
Corneliu Ion	tir	colonel	MApN
Constantin Niculae	judo	colonel	MI
Cornel Penu	handbal	colonel	MI
Valentin Samungi	handbal	colonel	MI
Nicu Vlad	haltere	colonel	MApN
Sorin Babii	tir	lt. colonel	MApN
Ion Monea	box	lt. colonel	MI
Ilie Năstase	tenis	lt. colonel	MApN
Anişoara Cuşmir	atletism	maior	MApN
Olga Homeghi	canotaj	maior	MI
Ştefan Rusu	lupte	maior	MI
Ion Ţiriac	tenis	maior	MI
Aurel Vernescu	kaiac-canoe	maior	MI
Andrei Socaci	haltere	căpitan	MI
Florin Segărceanu	tenis	locotenent	MI

PE GLOB

Alţii se demilitarizează, noi o ţinem cu "Să trăiţi!"

Modelul sportivilor cu grad a fost aplicat în toate ţările comuniste, de la URSS la RDG, Cuba, China sau Coreea de Nord. Începînd cu sfîrşitul anilor '50, pe aproape jumătate din planetă, Armata şi Miliţia şi-au înfiinţat cluburi organizate ca unităţi militare. Celebră este "reţeaua Dinamo" a Ministerelor de Interne, cu capete de pod la Moscova, Kiev, Bucureşti, Berlin, Zagreb şi Tirana. O adevărată "dinamoviadă" se dezvolta şi pe teritoriul României, cluburi cu acest nume activînd la Bucureşti, Piteşti, Bacău, Braşov, Slatina, Focşani etc. Asemănătoare era "reţeaua Steaua", cu centrul la Bucureşti şi filiale la Tg. Mureş, Braşov, Craiova, Mizil etc.

Printre cei mai cunoscuţi ofiţeri ai Uniunii Sovietice, înainte de 1990, se numărau colonelul Valeri Lobanovski **(foto, "părintele" echipei de fotbal Dinamo Kiev)**, colonelul Viaceslav Tihonov (antrenorul "naţionalei" de hochei pe gheaţă a URSS, multiplă campioană mondială) şi maiorul Serghei Bubka (legendarul săritor cu prăjina).

Căderea comunismului în Europa, între 1989 şi 1991, a făcut ca majoritatea acestor ţări să opteze pentru demilitarizarea sportului. Excepţie fac România şi majoritatea republicilor desprinse din fosta Uniune Sovietică: Rusia, Ucraina, Belarus, Moldova, Georgia, Armenia şi Azerbaidjan.

Principalele cluburi militarizate în perioada comunismului

Ţara	Echipele Armatei	Echipele Miliţiei
URSS	ŢSKA Moscova, Spartak Moscova	Dinamo Moscova, Dinamo Kiev, Dinamo Minsk, Dinamo Tbilisi
Albania	-	Dinamo Tirana
Bulgaria	ŢSKA Sofia	Levsi Spartak Sofia
Cehoslovacia	-	Dukla Praga
RD Germană	-	Dynamo Berlin, Dynamo Dresda
Iugoslavia	Partizan Belgrad	Steaua Roşie Belgrad, Dinamo Zagreb
Polonia	Legia Varşovia	Gwardia Varşovia
România	Steaua Bucureşti	Dinamo Bucureşti
Ungaria	Honved Budapesta	Ujpesti Dozsa Budapesta

LOCOTENENT STOICIKOV

Bulgarii au renunţat la modelul sportivilor-ofiţeri în 1991. Pînă atunci, aceştia erau înregimentaţi la ŢSKA Sofia, echipa Ministerului Apărării, şi la Levski Spartak Sofia, care aparţinea de Ministerul de Interne. Printre "cătanele" celebre ale fotbalului de la sud de Dunăre s-au numărat maiorul Stoicio Mladenov (actualul selecţioner), căpitanul Dimităr Penev şi locotenentul Hristo Stoicikov. În 1967, ŢSKA a întîlnit în Cupa Campionilor Europeni la fotbal pe Internazionale Milano. Rezultatul strîns obţinut în deplasare, 1-1, l-a determinat pe ministrul apărării de atunci, Dobri Giurov, să-l avanseze pe Kiş Radlev, cel mai bun jucător al sofioţilor, de la caporal la maior după un singur meci. *(Luminiţa Paul)*

TAXE VAMALE 0!

Pentru toate comenzile făcute în perioada 1 octombrie - 31 octombrie.

Cum? Foarte simplu. Opel vă face o ofertă specială: Corsa, Astra, Zafira și Vectra au fiecare o reducere de preț egală cu valoarea taxelor vamale pentru respectivul model. Vizitați dealer-ii Opel și informați-vă despre această reducere excepțională. Oferta e valabilă până la 31 octombrie 2001.

OPEL

Dealeri Opel în România:

• Arad, Opel ECO-MOTORS, Calea Aurel Vlaicu, bl. 9, Tel: 057/28.93.31, Fax: 057/28.93.32; • Bacău, Opel GESARA, Calea Republicii, nr.165, Tel: 034/15.75.05, Fax: 034/15.75.06; • Braşov, Opel VICTORIA, Str. Hărmanului, nr. 49A, Tel: 068/33.50.34, Tel/Fax: 068/33.50.33; • Bucureşti, Opel DI-BAS, Şos. Fundeni, nr. 260-262, Tel: 01/240.58.10, Tel/Fax: 01/240.58.67; Opel EREBUS, Str. Ion Bianu, nr. 47, Tel: 01/222.34.81, 01/222.34.82, Fax: 01/222.30.95; • Cluj Napoca, Opel ECOMAX, Str. Zorilor, nr. 13, Tel/Fax: 064/43.84.87, 064/43.87.22; • Constanţa, Opel EXPOCAR, Str. Baba Novac, nr. 78, Tel/Fax: 041/69.42.11, 041/69.58.68; • Craiova, Opel RUCOM, Str. Caracal, nr. 161, Tel: 051/41.47.96, Tel/Fax: 051/43.13.77; • Iaşi, Opel GOLD & PLATIN, DN 28, Iaşi – Tg. Frumos Km 63 + 600, Comuna Miroslava, Jud. Iaşi, Tel: 032/24.81.90, Tel/Fax: 032/22.50.79; • Oradea, Opel ANVELOCENTER SRL, Str. Clujului, nr. 300, Tel: 059/41.51.81, Fax: 059/41.51.89.

Biblioteca „ASTRA" – SIBIU –

Pantea l-a bătut, l-a scuipat și l-a înjurat pe gălățeanul Borș

Valentin Damian

Ieri, imediat după sosirea din Israel a "naţionalei" de juniori sub 18 ani a României, a avut loc un incident între Nicolae Pantea (foto, stînga), secretarul general adjunct al Federaţiei, şi portarul Valentin Borş (dreapta). Goalkeeperul Oţelului uitase ce mai rămăsese din tichetul de îmbarcare chiar în avion, fapt care l-a enervat la culme pe conducătorul delegaţiei, Pantea înjurîndu-l, scuipîndu-l şi chiar lovindu-l pe Borş. Incidentul a avut loc ieri dimineaţă, în jurul orei 6:00, în autocarul care preluase echipa de la "Otopeni". "Le-am spus jucătorilor chiar înainte de plecarea din ţară să aibă grijă de paşapoarte şi de biletele de avion, pentru decontare. Borş a venit să-mi spună că nu-l mai are, fapt care m-a enervat la culme. L-am împins pe jucător, care se afla pe culoarul autocarului, şi am scăpat printre dinţi şi cîteva cuvinte mai neortodoxe, dar nu l-am lovit", a declarat Pantea. După incidentul confirmat de martorii oculari, Borş i-a comunicat antrenorului Liţă Dumitru că nu mai poate rămîne la lot şi a plecat la Galaţi.

PRO SPORT
EDIȚIE DE TRANSILVANIA
Director OVIDIU IOANIŢOAIA   Anul V • Numărul 1292 • Sîmbătă 6 octombrie 2001 • 12 pagini • Preţ 6000 Lei • Internet: http://www.prosport.ro

BALUL BOBOCILOR

ROMÂNIA - GEORGIA
21:45

Astă-seară, în Ghencea, România întîlneşte Georgia în ultimul joc al preliminariilor CM 2002, Hagi intenţionînd să arunce în luptă mai multe nume noi

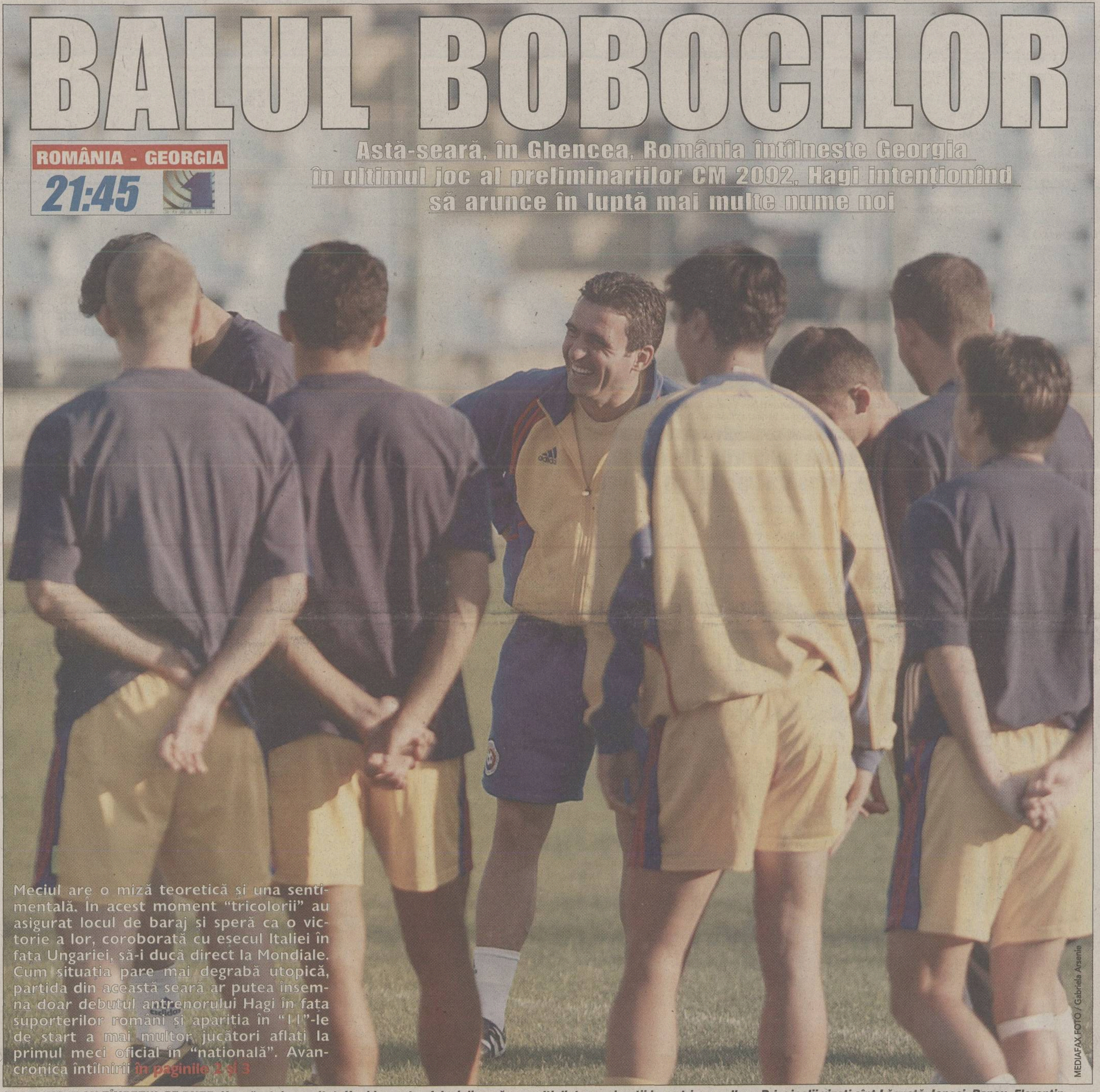

Meciul are o miză teoretică şi una sentimentală. În acest moment "tricolorii" au asigurat locul de baraj şi speră ca o victorie a lor, coroborată cu eşecul Italiei în faţa Ungariei, să-i ducă direct la Mondiale. Cum situaţia pare mai degrabă utopică, partida din această seară ar putea însemna doar debutul antrenorului Hagi în faţa suporterilor români şi apariţia în "11"-le de start a mai multor jucători aflaţi la primul meci oficial în "naţională". Avancronica întîlnirii în paginile 2 şi 3

MEDIAFAX FOTO / Gabriela Arsenie

***EXPERIMENT CU ZÎMBETUL PE BUZE.** Neapăsat de rezultat, Hagi i-ar putea folosi diseară pe mulţi dintre aspiranţii la un tricou galben. Principalii vizaţi sînt Lăcustă, Iencsi, Pancu, Florentin Dumitru (cu spatele de la stînga la dreapta)*

Hagi la Proces

Emil Negoiţă

Mîine seară, la 24 de ore după meciul cu Georgia, selecţionerul Gheorghe Hagi va veni în studioul Procesului Etapei împreună cu Gabi Balint, unul dintre secunzii săi, şi cîţiva jucători ai echipei naţionale. Alături de ei se va afla şi procuratorul Ioan Becali. Emisiunea va începe în mod excepţional mai devreme, la 22:30, Hagi urmînd să dialogheze în direct cu Srecko Katanec, selecţionerul Sloveniei, echipa cu care ne vom înfrunta la baraj.

Tineretul a prins barajul pentru Euro

Emanuel Terzian

Aseară, pe stadionul "Cotroceni", în ultimul meci de calificare la Campionatul European de tineret, echipa naţională sub 21 de ani a învins Georgia cu 2-1 (1-0) şi a ocupat locul doi în grupă, după Italia, ceea ce îi dă dreptul să participe la barajul pentru turneul final. Tinerii "tricolori" pregătiţi de Ion Moldovan au controlat copios jocul timp de 70 de minute şi au condus prin golul lui Drăgan (26). Ei s-au văzut egalaţi în minutul 77 de Dekanosidze, şi calificarea părea pierdută fiindcă Ungaria conducea cu 2-0 în Italia. Într-un final dramatic, Bucur a adus victoria în minutul 82.

Diferenţă de 2.640.000 dolari la transferul lui "Nicu"

Justin Gafiuc

Sporting Lisabona, unul dintre cele două cluburi portugheze cotate la Bursă, a comunicat oficial Comisiei de Piaţă şi Valori Mobiliare din capitala lusitană că valoarea totală a investiţiei făcute în transferul lui Marius Niculae se ridică la 2,365 milioane de contos (10,64 milioane dolari). Suma cuprinde preţul plătit către Dinamo şi salariul jucătorului. Gruparea din Ştefan cel Mare anunţase că tranzacţia s-a ridicat la 8 milioane de dolari, dintre care 3 milioane primiţi de "alb-roşii", astfel încît între cele două versiuni apare o diferenţă de 2,64 milioane de dolari. Detalii în pagina 7.

Loviţi şi ameninţaţi cu cuţitul în vestiar

Cătălin Ţepelin

La antrenamentul de joi dimineaţă al Jiului au apărut cîţiva suporteri care l-au bătut în faţa vestiarului pe jucătorul Spafiu, după care au intrat în cabina unde se echipau fotbaliştii petroşăneni şi i-au ameninţat pe aceştia că le vor lua gîtul dacă nu vor cîştiga partida de azi cu Olimpia Satu Mare. Pentru a fi mai convingători, agresorii le-au arătat acestora cuţitele pe care le ţineau în teci, sub haină. Amănunte în pagina 8.

Preliminariile la TV

SÎMBĂTĂ	
Germania - Finlanda	17:00 ZDF (în direct)
Anglia - Grecia	17:00 DSF (în direct)
Portugalia - Estonia	20:00 RTP (în direct)
Italia - Ungaria	21:45 RAI UNO (în direct)
România - Georgia	21:45 TVR 1 (în direct)
DUMINICĂ	
Italia - Ungaria	15:30 TVR 1 (înregistrat)

CONCRET

DE OVIDIU IOANIŢOAIA

Începe barajul

Matematic, meciul cu Georgia n-are importanţă. Şi dacă, ferească Dumnezeu, l-ar pierde, echipa noastră tot şi-ar păstra locul 2 în grupă şi ar întîlni, pe 10 şi 14 noiembrie, Slovenia în barajul pentru Mondiale. Din celelalte puncte de vedere însă, mai ales al moralului, meciul trebuie cîştigat. Pentru că el coincide cu debutul selecţionerului în faţa propriei tribune şi pentru că reprezintă ultimul test oficial înaintea partidei cu Slovenia. Neîndoios că aşa a gîndit şi Hagi cînd a legat confruntarea de diseară de cea din 10 noiembrie, motiv pentru care, ştiind că au cîte un cartonaş galben, i-a menajat pe Rădoi, C. Munteanu şi Ganea, lăsîndu-i pe margine alături de Contra şi Chivu, suspendaţi. S-a folosit însă de moment pentru a apela la Miu, la Şoavă şi la Pancu, ca să demonstreze că, adept al folosirii "străinilor", nu rămîne indiferent nici faţă de valorile din campionatul intern.

Numit la cîrma "naţionalei" la puţină vreme după retragerea de pe gazon, Hagi s-a trezit într-o postură inedită, ba şi incomodă, devenind peste noapte dintr-un jucător vîrstnic un antrenor tînăr. Să convenim că o asemenea schimbare nu-i uşoară, căci una e să fii actor şi alta regizor, dar şi să observăm că Hagi şi-a intrat repede în rol. Nu doar din considerentul că a bătut Ungaria la Budapesta, ci şi din alte raţiuni. De pildă, pentru că a instaurat o atmosferă serioasă şi, cînd e cazul, relaxată la lot, făcîndu-i pe "tricolori" să vină cu plăcere şi să lucreze cu dăruire. Fireşte, personalitatea şi faima selecţionerului explică asta, fiind o onoare să te solicite cel mai mare fotbalist român din toate timpurile. Iarăşi zic însă că e mai mult decît atît, intrînd în discuţie o profesie şi o diplomaţie pe care, deşi le învaţă din mers, Hagi le deprinde iute şi bine. Afirmaţia merită extinsă şi la raporturile lui cu mass-media, surprinzător de strînse, adesea chiar cordiale, dacă ne reamintim că, pînă să se aşeze pe bancă, Hagi nu prea s-a omorît de dragul presei. Deschisă şi transparentă, atitudinea lui diferă sensibil de cea a lui Iordănescu şi radical de cea a lui Piţurcă, iar ea depune mărturie despre un proces evident de maturizare.

Chit că meciul de azi e programat foarte tîrziu, întrucît UEFA a decis ca el să se dispute la aceeaşi oră cu Italia-Ungaria, ar fi de dorit ca un public numeros să fie prezent la stadion, ca să-l salute pe Hagi şi să încurajeze echipa. Aparent fără miză, întîlnirea cu Georgia are însă una deosebit de importantă tocmai pentru că, practic, barajul cu Slovenia începe chiar diseară.

OMV energyeXtra
În plus, e extra energie!
Mulţumit deplin.
OMV

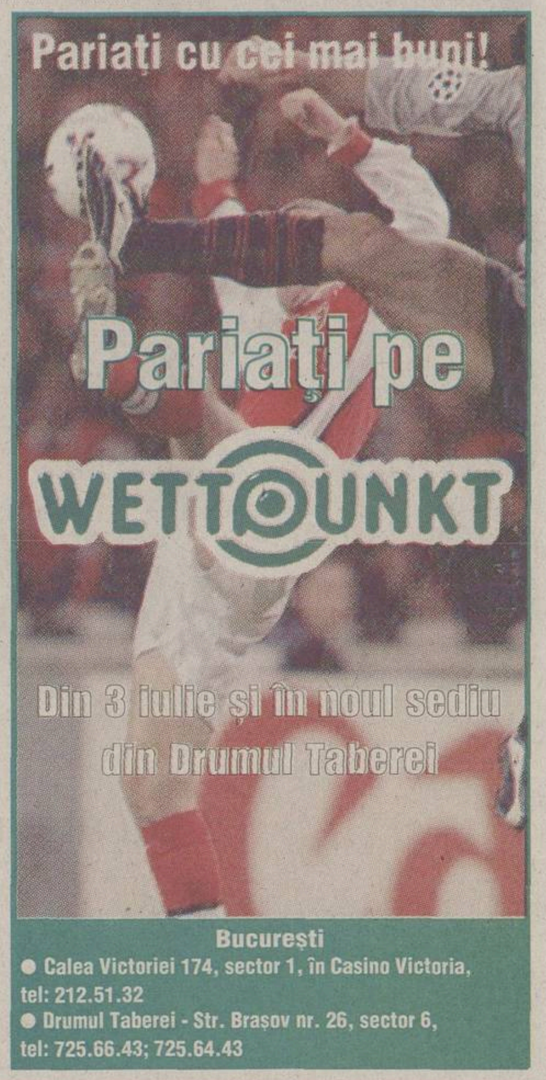

AVANCRONICĂ

Ultimul val

Emanuel Terzian

România încheie în această seară meciurile din grupa preliminară, dar mai mult ca sigur că nu şi campania de calificare. Urmează barajul cu Slovenia

Grupa a 8-a mai are o singură necunoscută: cine va ocupa primul loc? Italia sau România? Azzurrii au 99% şanse să prindă calificarea directă, ajungîndu-le o victorie la limită sau chiar şi un egal pe teren propriu contra Ungariei. Românii, în schimb, trebuie să bată Georgia în Ghencea şi să spere pînă la final că maghiarii vor produce surpriza la Parma. "Deşi nu sînt şanse decît 1 la sută sau 0,0001 la sută, trebuie să credem în ele", spunea selecţionerul Gheorghe Hagi, cel care va debuta pe teren propriu în această funcţie. Pentru primul său meci în faţa oamenilor care l-au adulat ca jucător Gică a decis să fie prudent. A preferat să abordeze jocul cu Georgia cu o echipă peticită decît să-şi expună titularii unei suspendări pentru partidele de baraj. "Eu l-am pus pe Chivu să ia cartonaş la Budapesta", a dezvăluit Hagi, adăugînd în glumă că pe Contra nu mai era nevoie să-l atenţioneze: "El oricum îl ia, n-a mai trebuit să-i spun". Din start erau doi jucători-cheie de pe flancuri care absentau, iar Hagi a hotărît să nu-i convoace pe Rădoi, Ganea şi Cătălin Munteanu, care aveau şi ei cîte un avertisment în actuala campanie de calificare.

Aşadar, meciul cu Georgia va fi abordat cu un important contingent de jucători din campionatul intern în care Hagi crede, convocîndu-i mai de fiecare dată, chiar dacă au jucat sporadic. Pentru Kiriţă, Miu sau Iencsi, poate Pîrvu, Mihalcea sau Pancu, echipa naţională e un vis realizabil în această seară. Iată miza unei partide în care nu mai putem pierde locul 2, ci doar cîştiga eventual o poziţie.

Georgia reprezintă în acest moment o echipă alunecoasă. Calificarea e ratată din punctul său de vedere, s-a reunit în totalitate abia joi, îi lipsesc Şota Arveladze, Archil Arveladze şi Demetradze, în schimb are acea detaşare a lipsei de obiectiv, moralul ridicat de rezultatele pozitive din ultimele două meciuri oficiale (cu Lituania şi Ungaria) şi tonusul dat de schimbarea de antrenor, fosta glorie sovietică Alexandr Civadze înlocuind cuplul Revaz Dzodzuaşvili - David Kipiani, ultimul decedat în urmă cu 3 săptămîni într-un accident de maşină.

Cu atât mai mult la România-Georgia, ultima repetiţie generală înaintea barajului decisiv pentru Cupa Mondială.

La acest meci, pot intra două persoane pe un bilet: la peluze şi la tribuna a II-a.

ROMÂNIA - GEORGIA
PRELIMINARII CM 2002

PREGĂTIRI

Ordin de luptă: fără eliminări!

În perspectiva barajului cu Slovenia, selecționerul Hagi le-a atras atenția jucătorilor să evite astă-seară primirea vreunui cartonaș roșu

Ioan Viorel

Forțat de absențele mai multor titulari, Hagi va alinia astă-seară o formație cu multe noutăți. Compartimentul cel mai revoluționat va fi cel defensiv, în care în afara lui Stelea, ce aproape sigur își va relua locul în poartă, se prevăd alte cîteva mutări interesante. Dacă în ce privește postul de fundaș dreapta Kiriță nu pare a avea rival, pe partea stîngă favorit este Lăcustă, alte soluții fiind Roșu și Șoavă. Dar "Roșeață" este un jucător mult mai atras de poarta adversă decît de cea a echipei sale, iar doi jucători atît de ofensivi - presupunînd că mijlocaș stînga, cu sarcini aproape exclusiv de atac, va fi Mutu - pe aceeași bandă este cam mult. De asemenea, este greu de crezut că ar putea fi titularizat Șoavă, acesta fiind chemat în ultima clipă la lot și asta doar datorită indisponibilității lui Filipescu. Un alt punct în favoarea lui Lăcustă este că el a fost folosit în ultimul amical al "tricolorilor", cel cu Republica Moldova, tocmai pe acest post. În schimb, în ce-l privește pe partenerul lui Gică Popescu din centrul apărării, bătălia se dă între Iencsi și Miu, cu șanse aproximativ egale pentru amîndoi. Există și varianta ca fundașul rapidist și cel stelist să se regăsească în primul "11" - Iencsi în centru și Miu pe stînga.

La mijloc, partea stîngă este rezolvată prin prezența lui Mutu. În dreapta, în special datorită calității centrărilor pe care le execută, stelistul Florentin Dumitru pare să fi acontat un tricou din primul minut. În zona centrală a liniei mediane există un titular de drept, Dorinel Munteanu, în timp ce pentru al doilea loc sînt în discuție Tararache și Florin Pîrvu, primul dintre ei plecînd, totuși, cu prima șansă. O surpriză ar putea apărea în acest compartiment prin folosirea de la început a lui Roșu, care însă nu poate juca decît în stînga. Această mutare ar presupune mișcări suplimentare, iar Hagi nu este omul care să experimenteze la un meci oficial.

Atacul, în schimb, nici nu se discută. Adrian Ilie și Marius Niculae vor fi sută la sută titulari. Ca variante de rezervă sînt rapidistul Pancu și dinamovistul Mihalcea.

MEDIAFAX FOTO

ATENȚIE LA ACCIDENTĂRI! Deși adept al unui joc agresiv (dar în limitele regulamentului), Hagi le-a atras atenția jucătorilor săi să evite intrările riscante care le-ar putea aduce eliminări sau accidentări înaintea "dublei" cu Slovenia

Oana Roman a venit la Lobonț

Ieri după-amiază, înainte ca "tricolorii" să ia masa de prînz, Bogdan Lobonț a fost vizitat la arena Cotroceni de către Oana Roman, fiica mai mică a fostului premier Petre Roman *(foto)*. Domnișoara Roman a venit la bordul unui Audi TT de culoare neagră, avînd prins de fustă un trandafir galben. După ce a pupat-o pe ambii obraji, actualul portar al lui Dinamo, care mînca tacticos dintr-un măr, i-a înmînat cîteva bilete pentru meciul de astă-seară. Cei doi au mai stat cîteva minute de vorbă în parcarea stadionului, relațiile dintre ei părînd foarte, foarte amicale. *(Ioan Viorel)*

MEDIAFAX FOTO

VIZITĂ LA SAB

Ieri dimineață, "tricolorii" au efectuat o vizită la Salonul Auto București, unde atît jucătorii, cît și antrenorii au fost încîntați de mașinile văzute, dar și de fetele de la standuri. "Frumoase toate, dar cele mai drăguțe parcă erau cele de la standurile Mercedes și BMW", a apreciat Giani Kiriță. Fotbaliștii au revenit în cantonament cu cîte un catalog cu oferte de prețuri. Întrebat cam cu ce mașină ar compara în acest moment echipa României, Kiriță a răspuns prompt: "Cu Mercedes, fără discuție!". În schimb, Hagi a fost de părere că "deocamdată mai avem pînă să fim ca un Mercedes, adică perfecți. Dar e bine că băieții au încredere în ei". *(Ioan Viorel)*

ÎN MEMORIA LUI HÎLDAN

Chestionat la un moment dat dacă ziua de 5 octombrie are o specificație aparte pentru el, Kiriță a lăsat capul în jos și a spus: "Da, se împlinește un an de la moartea lui Cătălin Hîldan. Vreau să vă spun că sîmbătă seară voi purta pe sub ticoul de joc un altul, cu chipul lui Cătă. Iar dacă voi juca și va da Dumnezeu să și înscriu, voi dărui această reușită exclusiv memoriei fostului meu coechipier și prieten". *(Ioan Viorel)*

PANCU VREA AFARĂ

Rapidistul Daniel Pancu s-a prezentat ieri în fața ziariștilor cu cîte un ac în fiecare ureche. "Cel din stînga este pentru gleznă, iar cel din dreapta pentru durerile de la genunchi", a ținut el să lămurească situația. După ce a afirmat că Rapidul ar fi eliminat pe Grasshopper Zurich, "Pancone" a subliniat că "prin prisma antiperformanțelor echipelor românești în cupele europene este chiar o necesitate un transfer la un club de afară. Măcar și pentru că jucătorii care evoluează în străinătate sînt altfel priviți cînd vin la echipa națională". *(Ioan Viorel)*

RELAXAREA LUI TARARACHE

Mihai Tararache a spus că presa elvețiană a tratat calificarea lui Grasshopper în fața lui Dinamo ca pe un fapt normal. "Acolo, echipele românești sînt privite ca fiind destul de modeste. De altfel și noi, la echipă, ne-am considerat deja calificați cînd am aflat numele adversarului din primul tur. Ca dovadă, la meciul retur nici nu am mai intrat în cantonament, am venit abia în dimineața meciului la stadion". *(Ioan Viorel)*

HAGI

Apel către public

"Cui îi place cu adevărat fotbalul vine pe stadion la orice oră din zi și din noapte", a afirmat ieri selecționerul echipei României

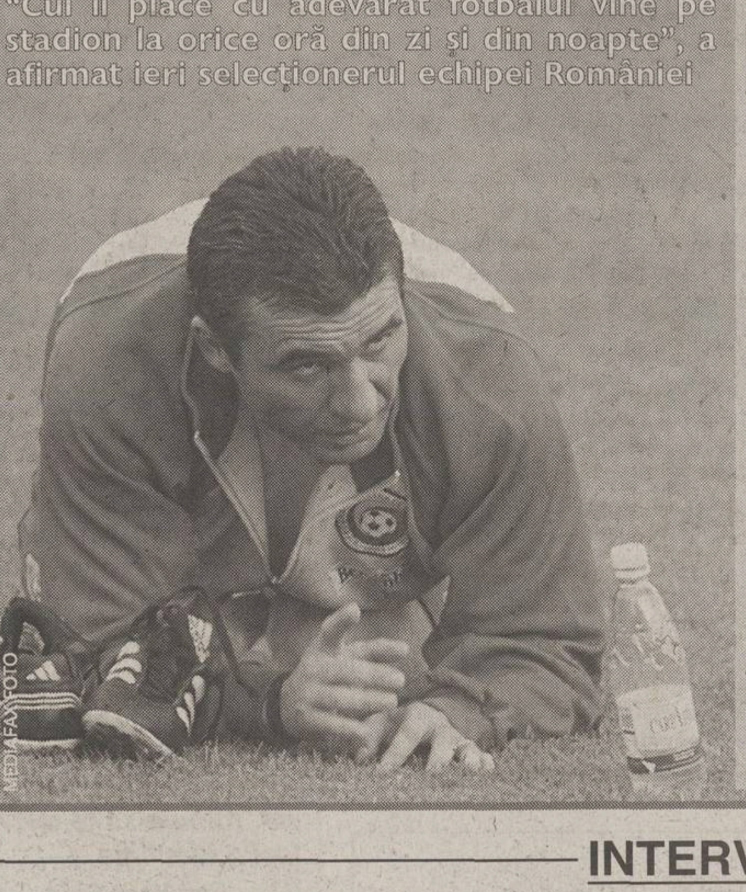

MEDIAFAX FOTO

Ioan Viorel

"Indiferent de echipa pe care o voi trimite în teren, toți sînt jucători de lot național. Nu există că e unul mai sus sau mai jos decît titularii obișnuiți, de aceea am de la ei pretenția să evolueze la același nivel la care echipa națională a făcut-o pînă acum", a afirmat Hagi (foto) ieri, la conferința de presă premergătoare partidei din această seară. După ce a reafirmat că el nu crede în minunea unei victorii a maghiarilor în Italia, selecționerul a făcut cîteva aprecieri și la adresa adversarului de astăzi: "Georgienii alcătuiesc o echipă foarte tehnică. Cel puțin de la mijloc în sus fiecare jucător al lor este capabil să-și scoată adversarul din joc prin tehnica individuală pe care o posedă. Au cîștigat ultimele două meciuri și, normal, vin la București să-și prelungească seria victoriilor. Totuși, e bine că și lor le lipsește un jucător de bază, Șota Arveladze, un fotbalist imprevizibil, extrem de periculos în jocul de contraatac".

Antrenorul "naționalei" române a făcut încă o dată apel la public: "Eu și jucătorii ne dorim foarte mult să avem un stadion cît mai plin. Mai ales că acum este un meci deosebit de important pentru noi". În altă ordine de idei, Hagi a apreciat gestul selecționerului italian Giovanni Trapattoni de a trimite observatori atît în Slovenia, cît și în Rusia, ca "o încercare de a arăta că acordă o mare importanță meciului lor cu Ungaria. Oricum, e o mișcare care arată că au nivel".

INTERVIU

Amintirile lui Kețbaia

În urmă cu zece ani, georgianul Temuri Kețbaia l-a avut antrenor în Cipru pe Anghel Iordănescu. Ieri, el s-a interesat ce s-a întîmplat cu Victoria București

Reuter

"PLETOSUL". Kețbaia (în prim-plan) într-un duel cu italianul Totti

Costin Știucan

Temuri, ce speră Georgia să obțină mîine seară (n.r. diseară)?

Bineînțeles, am vrea să cîștigăm, dar știm că România este o echipă extrem de valoroasă. Aveți un culoar bun la baraj. Slovenia e o echipă greu de bătut, însă România este mult mai bună. În mod normal, anul viitor mergeți la Mondiale.

PRO Este vreun jucător român care te-a impresionat în cariera ta?

Da, Hagi! O să-l văd mîine seară, păcat însă că o să stea doar pe bancă. Așa îl știu foarte bine pe Doboș. Îl cunosc de cînd jucam împreună la AEK Atena. Stăteam amîndoi în același bloc, ieșeam cu familiile. Un băiat extraordinar. Și cu Iordănescu aș vrea să mai vorbesc, însă nu mai știu nimic de el.

PRO Antrenează în Emiratele Arabe Unite.

Ultima dată cînd am auzit de el, era la Rapid. Cînd au jucat cu Liverpool în Cupa UEFA am fost pe "Anfield" ca să-l văd. Wolverhampton e la 200 de kilometri de Liverpool și am zis că e păcat să ratez ocazia. E un om de excepție. Mi-a fost antrenor în Cipru, la Anorthosis Famagusta. Eram amîndoi acolo cînd am jucat împotriva Stelei în Cupa UEFA. Ne-au eliminat în prelungiri. Am mai fost aici în 1988 cu Dinamo Tbilisi, cînd am jucat cu Victoria București. Chiar, pe ce loc mai e Victoria? N-am mai auzit nimic de ea.

PRO S-a desființat după Revoluția din 1989. Era echipa Securității.

Serios? Habar n-aveam. Îl mai știu pe Ilie Dumitrescu. Antrenează acum în Cipru o echipă nou promovată și am auzit că e foarte bine văzut. Are trei victorii din trei meciuri, dintre care două împotriva unor echipe de top.

PRO Cunoști bine ce se întîmplă în Cipru.

Da, pentru că am și cetățenie cipriotă. Eu locuiesc acum la Larnaca, împreună cu soția și cu băiatul meu de 6 ani. Acolo o să mă și stabilesc. Lucrurile în Georgia merg din ce în ce mai rău, corupția e în floare, la fel cum am auzit că e și aici la voi, în România. Deși Wolverhampton e acum pe primul loc în liga a doua din Anglia, aș vrea să plec. Cei de la Anorthosis mă sună în fiecare zi să vin la ei, aș putea să mă duc și la Dundee, în Scoția, unde joacă alți 3 georgieni.

PRO Poate vii în România...

(Rîde). Îmi plac foarte mult fetele din România. Sînt foarte frumoase. (Arată spre Bianca Brad, care stă la o masă alăturată, în holul de la Crowne Plaza) Uite o femeie de senzație!

Grupa 8

Meciuri disputate pînă acum

România - Lituania	1-0
Ungaria - Italia	2-2
Lituania - Georgia	0-4
Italia - România	3-0
Lituania - Ungaria	1-6
Italia - Georgia	2-0
România - Italia	0-2
Ungaria - Lituania	1-1
Georgia - România	0-2
Italia - Lituania	4-0
România - Ungaria	2-0
Georgia - Italia	1-2
Lituania - România	1-2
Ungaria - Georgia	4-1
Georgia - Ungaria	3-1
Lituania - Italia	0-0
Ungaria - România	0-2
Georgia - Lituania	2-0

CLASAMENT

1. Italia	7	5	2	0	15-3	17	(+8)
2. România	7	5	0	2	9-6	15	(+6)
3. Georgia	7	3	0	4	11-11	9	(-3)
4. Ungaria	7	2	2	3	14-12	8	(-4)
5. Lituania	8	0	2	6	3-20	2	(-10)

Mai sînt de jucat

6 octombrie 2001: România - Georgia; Italia - Ungaria

Golgeteri

7 goluri: F. Inzaghi (Italia)
4 goluri: Del Piero (Italia) - 2 din penalty
3 goluri: Niculae (România), Iașvili (Georgia), Horvath (Ungaria), Feher (Ungaria)
2 goluri: Ad. Ilie (România), Totti (Italia), Kețbaia (Georgia), A. Korsos (Ungaria), Matyus (Ungaria); V. Sebok (Ungaria) - ambele din penalty

Criterii de calificare în caz de egalitate de puncte

1. Golaverajul general (sînt luate în calcul toate meciurile, inclusiv cu echipele clasate pe locurile 5 și 6)
2. Numărul de goluri marcate în grupă
3. Numărul de puncte în meciurile directe
4. Golaverajul în meciurile directe
5. Numărul de goluri marcate în meciurile directe

În caz că aceste 5 criterii nu sînt suficiente pentru a departaja două echipe aflate la egalitate de puncte, atunci se va disputa un meci pe teren neutru, în sistem Cupă (prelungiri, golul de aur, penaltyuri).

BILANȚ ROMÂNIA - GEORGIA

Nu ne-au bătut niciodată

Pînă în prezent, "naționala" României și cea a fostei republici sovietice s-au întîlnit de 3 ori: de două ori în formule cvasicomplete, ambele partide fiind cîștigate de români, și o dată (anul trecut, în turneul din Cipru) fără majoritatea "stranierilor", cînd de altfel gruzinii au obținut și singura lor remiză. De remarcat că România a abordat fiecare meci cu Georgia avînd pe bancă alt antrenor: după Iordănescu, Ienei și Bölöni, i-a venit rîndul acum lui Hagi.

Data	Orașul	Meciul	Competiția
24.04.1996	București	România - Georgia 5-0 (3-0)	amical

Marcatori: V. Moldovan 26, 29, 38, Lăcătuș 50, Gâlcă 88

România: Stelea (66 Prunea) - Filipescu, Prodan (68 Mihali), Belodedici (68 Doboș), D. Munteanu - Sabău (51 Șelymes), Lupescu, Gh. Popescu (61 Gâlcă), Hagi (66 Contra) - Lăcătuș (50 Craioveanu), V. Moldovan (61 Vlădoiu). Antrenor Anghel Iordănescu

Data	Orașul	Meciul	Competiția
04.02.2000	Larnaca (Cipru)		amical

România - Georgia 1-1 (0-0, 1-1) / 4-2 la penaltyurile de departajare

Marcatori: Hîldan 81 - Kețbaia 49

România: Lobonț - Fl. Dumitru, Mutică, Bătrînu, Bolohan, Crivac (56 P. Stoica) - Măldărășanu (80 N. Răducan), Hîldan, Roșu (59 Mara) - M. Niculae (59 R. Niculescu), Mihalcea (56 Fl. Petre). Antrenor Emeric Ienei

Data	Orașul	Meciul	Competiția
28.03.2001	Tbilisi	Georgia - România 0-2	preliminariile CM

Marcatori: D. Munteanu 69, Contra 80

Georgia: Gvaramadze - Hizanișvili, Silagadze (73 Iașvili), Kaladze, Kobiașvili - Kețbaia (62 Kemoklidze), Nemsadze, Rehviașvili, Kavelașvili (53 Djanașia) - Kinkaldze, Ș. Arveladze. Antrenori David Kipiani și Revaz Dzodzuașvili

România: Stelea - Contra, Filipescu, Prodan, Chivu - Codrea, Rădoi (58 Gâlcă), D. Munteanu, C. Munteanu - Moldovan (82 A. Stoica), Ad. Ilie (21 M. Niculae). Antrenor Ladislau Bölöni

Bilanț România - Georgia: 3 2 1 0 8-1

Palmares all time al echipei naționale
554 245 138 171 934-754

Palmaresul selecționerului Hagi
2 1 1 0 4-2

RADIOTELEVIZIUNEA
ALPHA PRO
PITEȘTI
Canal 33 UIF 90,7 FM

Radio ALFA BACAU
89,6 FM
ALFA media investment
Str. Vasile Alecsandri nr. 41
Tel.: 034-11.34.61, Fax: 034-11.70.66

IMAGINEA ZILEI

Tackling prezidențial

Cursul arbitrilor de la Poiana Braşov a fost urmat şi de o întîlnire amicală, în care membrii CCA şi cei ai lotului divizionar au încercat să afle pe pielea lor ce simţi cînd te fură un arbitru cu regulamentul în mînă. Din cîte ştim, tacklingul lui Nicolae Grigorescu a fost trecut cu vederea de doamna din imagine, "centralul" partidei cu pricina şi nimeni alta decît tovarăşa de viaţă a lui Alexandru Tudor

ŞOAPTELE SPORTULUI

ÎN ATENŢIA DOMNULUI GIGI BECALI!

...că s-ar putea să nu ştiţi cum anumiţi oameni de la Steaua fac bani, da' nu pentru club, ci pentru ei. De exemplu, ia verificaţi dumneavoastră, domnule sponsor, ce sumă a plătit TVR pentru meciurile Stelei din acest parcurs european şi cît a ajuns în contul clubului. Unde sînt restul? La o anumită firmă comisionară, care firmă are un patron, care patron are o soţie, care soţie lucrează într-un birou la Lido, ca secretară a unui domn respectabil. Se cam leagă, nu?!

PERSONAJUL MISTERIOS

Înscrierea echipei Aversa Bucureşti în Seria a treia a Diviziei C la mai mult de o lună după începerea campionatului a stîrnit nedumerire. Toate celelalte competitoare ale bucureştenilor s-au întrebat cine se află în spatele acestei tranzacţii, mai ales că la federaţie nu este nimic clar în acest sens. Mai mult, persoane din anturajul Aversei îşi umflă muşchii afirmînd că cineva din federaţie îi ţine în braţe, orice ar face. Un grănicer ieşit din schimb de la Vama Borş vorbea de unul singur că omul ar fi din zonă şi ar fi secretar general al FRF, başca vice la LPF, iar melodia preferată e "C-aşa-i românu'!" Sau Kassai românu'?

EMOŢII

Dezastru

"Nu e un dezastru dacă nu ne calificăm". Aşa a spus Hagi despre eventuala neparticipare a României la Mondiale. Ca orice tip ambiţios, probabil că antrenorul gîndeşte diferit, dar a zis aşa ca să nu aştearnă o povară insuportabilă pe umerii jucătorilor.

Adevărul e însă altul. Chiar ar fi un dezastru! În primul rînd pentru Federaţia Română de Fotbal. Condusă într-un stil eficient ca performanţe sportive, dar nerentabil din perspectivă economică , FRF a arătat în ultimul deceniu ca o maşină de tocat bani. Din marile cîştiguri, nimic nu s-a investit, totul s-a consumat. S-au îmbogăţit, de-a valma, cei care meritau şi cei care s-au nimerit să fie prin preajmă.

Decontul acestei politici iresponsabile s-a tot amînat pentru că echipa a mai prins o calificare şi FRF a încasat bani de la UEFA şi FIFA. Acum, un rateu, ar fi fatal, iar Federaţia s-ar învecina în Monitorul Oficial cu Banca Internaţională a Religiilor, instituţie la auzul căreia capii fotbalului îşi scuipă în sîn - "Piei, Diavole, ne vom califica!".

Cătălin Tolontan

SENSURI

DE CRISTIAN GEAMBAŞU

Sărmane Yorrick!

Printre ultimele iniţiative ale preşedintelui Comisiei Centrale a Arbitrilor se numără şi aceea a testării cunoştinţelor de engleză ale fluieraşilor. Ca şi în activitatea propriu-zisă de arbitraj, la examen au apărut virtuoşi şi deplorabili mînuitori ai limbii cu cea mai largă răspîndire pe plan internaţional

Cu stîngăciile şi minusurile semnalate prompt, activitatea timişoreanului Nicolae Grigorescu în fruntea CCA capătă coerenţă şi chiar deschidere europeană. Promovarea insistentă a tinerilor, cu riscurile aferente, o anumită fermitate mascată prin declaraţii nu o dată echivoce şi impunerea unor standarde intelectuale minimale sînt unele dintre metodele prin care Grigorescu îşi propune asanarea morală a unui biotop bîntuit încă de viruşi rezistenţi şi apucături fanariote.

Limba engleză e un instrument indispensabil pentru arbitrii şi asistenţii care-şi doresc o carieră internaţională ori pentru cei solicitaţi să însoţească brigăzile străine sosite în ţară pentru a conduce tot mai rarele partide din cupele europene ale reprezentantelor noastre. Acasă, dar mai ales afară, a devenit insuficient să ştii expresii uzuale gen: "Do you want a girl?" sau "How much?". Cu siguranţă, arbitrii din generaţia tînără au un vocabular net superior corifeilor de pe vremuri care ştiau cîteva cuvinte-cheie: money, girl, whisky, guest, host, cu ajutorul cărora îşi făceau treaba aşa cum ştiau ei mai bine.

Testul de engleză a fost dat în faţa unei comisii alcătuite din Nicolae Grigorescu şi Vasile Avram, Sorin Corpodean şi Alexandru Tudor. Primii, recomandaţi de funcţiile deţinute în staffful CCA, plus temeinice cunoştinţe ale celei mai vorbite limbi de pe mapamond, ceilalţi, nerecomandaţi de funcţii, cu îndemînare în manevrarea limbii lui Shakespeare însă. Asistenţii au avut misiunea de a trece doar proba de conversaţie, în vreme ce arbitrii de centru s-au văzut obligaţi să susţină şi o probă scrisă, constînd în completarea unui raport de arbitraj. Conversaţia s-a purtat pe teme simple, legate de pregătirea meciului, cazare, masă. A apus timpul cînd la şedinţa tehnică ori în recepţia hotelului explicai ce vrei cu mîinile, iar la restaurant dădeai comanda guiţînd şi cotcodăcind.

Surprizele plăcute ale examenului se numesc Augustus Constantin, Tiberiu Lajos şi Marius Beudeanu, iar corigenţii Marian Dorobanţu, Iosif Biro şi Marian Ezaru. Evident, e dureros să lupţi ani în şir să promovezi pe lista FIFA, să faci sute şi mii de kilometri pînă în oraşul unde se joacă meciul tău, să încasezi baremuri, dar şi sticle în cap ori pumni în ficat, iar în final să te trezeşti out, fără să poţi articula măcar un "mercy please, milord", în traducere liberă aveţi milă, domnule preşedinte, de nişte bieţi francofoni! E dureros, dar e regula jocului, nu v-a pretins nimeni să-l traduceţi pe Oscar Wilde, ci doar să completaţi un formular. Apropo, dar pe distinşii noştri observatori cine-i testează, că ştim şi aici nişte campioni la gimnastică verbală. Sărmane Yorrick, cîţi bufoni s-au prăpădit şi cîţi au rămas!

Dacă e sîmbătă, e Tudor Octavian

Fotbalul lor, banii lor, jucătorii lor

Într-un comentariu privitor la meciurile strategice, o formulare banală m-a făcut să înţeleg că multe alte confortabile fixuri ale limbajului sportiv şi-au pierdut, parţial sau în totalitate, vechile înţelesuri. Se vorbea, în acel articol, de faptul că "fotbaliştii noştri uită uneori că joacă pentru public". Textul se referea la o echipă, căreia n-am să-i spun Universitatea Craiova, întrucît mai normal e să-i zic "echipa lui Gigel Neţoiu". Şi nu doar fiindcă nu mai are de mult timp nici o legătură cu sportul universitar. Aşa-i spune şi Gigel Neţoiu. Nu Universitatea, ci "echipa mea".

Poate că am avea altă raportare mai proprie la campionat, dacă am numi echipele conform cu situaţia lor de fapt nu cu numele tradiţionale. Echipele de Divizia A ar trebui să se cheme "a lui Neţoiu", "a lui Sechelariu", "a lui Copos", "a lui Pădureanu"... Iar dacă echipele sînt ale lor, dacă banii sînt ai lor, dacă aranjamentele sînt ale lor, cum să fie fotbalul lor "al nostru"? Şi cum să fie fotbaliştii lor "ai noştri"? Reciprocitatea, îndelung dovedită şi la fel de îndelung nesancţionată, a echipelor lui Gigel, Ştefan şi Jenel Pădureanu nu dovedeşte cît de vicleni sînt cei doi. Dovedeşte doar că nimeni nu are nici o putere asupra "fotbalului lor". Dumitru Dragomir cere probe, ştiind precis că acestea n-au cum să apară. Ce motive ar avea nişte fotbalişti plătiţi de "echipele lor" să denunţe aranjamentele lor? Au ei un alt campionat unde să se ducă, după ce devin martiri ai adevărului? Le asigură cineva protecţie protecţie contra cooperativei? "Fotbalul lor" e şi "al nostru", adică un fotbal jucat "pe bune" - cum a fost bunăoară cel din partida echipei lui Ionel Niculaie din Braşov cu echipa lui Gigel Becali din Ghencea, doar pentru că, deocamdată, Gigel şi Ionel n-au intrat în sezon de cerere şi ofertă.

Ar fi la fel de greşit să credem că, atunci cînd n-au nici un interes să vîndă sau să cedeze puncte, echipele lui Cornel ori Georgel îşi dau sufletul în teren şi pierd puncte în ultimul minut de joc pentru noi, spectatorii. Că echipele lor sînt, din cînd în cînd, şi "ale noastre". Lucrurile sînt cît se poate de clare: momentele de fotbal autentic pot fi numite "ale noastre" deoarece e imposibil să le iei unor tineri toată plăcerea luptei. Tinereţea - cum spune un scriitor francez - e, în sine, un talent. Oricît de blegi le-ai cere să fie unor fotbalişti talentaţi, ei tot mai greşesc şi joacă minute întregi bine, cu inimă, cu o determinare în afara contractului cu proprietarii. Probabil că avem mai multe meciuri "pe bune", decît aranjate. Oricît de trucat ar fi campionatul lui Mircel şi Dumitrel, oricît de tranzactat ar fi el de Florinel, Victorel sau Giovănel, talentul bate de multe ori mînăria, aşa cum la Dinamo şi Steaua banul bate gradul. Cînd au venit la putere, ţărăniştii au spus un lucru memorabil: "Cum să guvernăm noi, cu oamenii voştri?" Mă rog, că nu toţi ţărăniştii erau chiar ţărănişti şi că, după unsprezece ani de politică împleticită, nimeni nu mai ştie care-s "ai lor" şi care "ai noştri", e altă Mărie şi alt grad. Nici în fotbal nu ne putem permite să avem dreptate noi, pe banii şi pe interesele lor. Formularea "fotbaliştii noştri uită uneori că joacă pentru public" ar trebui să fie adusă la zi astfel: "fotbaliştii lor uită uneori că joacă pentru ei şi joacă pentru public". Nu trebuie să ne mirăm că, la "naţională", o seamă de jucători, care la cluburi ţin capul în pămînt, ca sclavii, şi nu ies din cuvîntul celor care-i plătesc, devin brusc demni şi responsabili. Nici să vrea, antrenorii "naţionalei" nu pot să facă blaturi. Blaturi cu Italia? Cu Ungaria? La echipa reprezentativă fotbaliştii pot fi obosiţi, plictisiţi, cu o motivaţie deturnată de poziţia de titular sau rezervă, dar în nici un caz necinstiţi. Sînt, în întregime, "ai noştri" doar fotbaliştii din lotul lui Hagi. Cei de la tineret nu prea, deoarece acolo se fabrică discret marfă pentru export. Numai fotbalul oferit de echipa naţională e tot "al nostru". Campionatul e făcut cu "fotbalul lor".

CIRIPITURI

Mister scanner

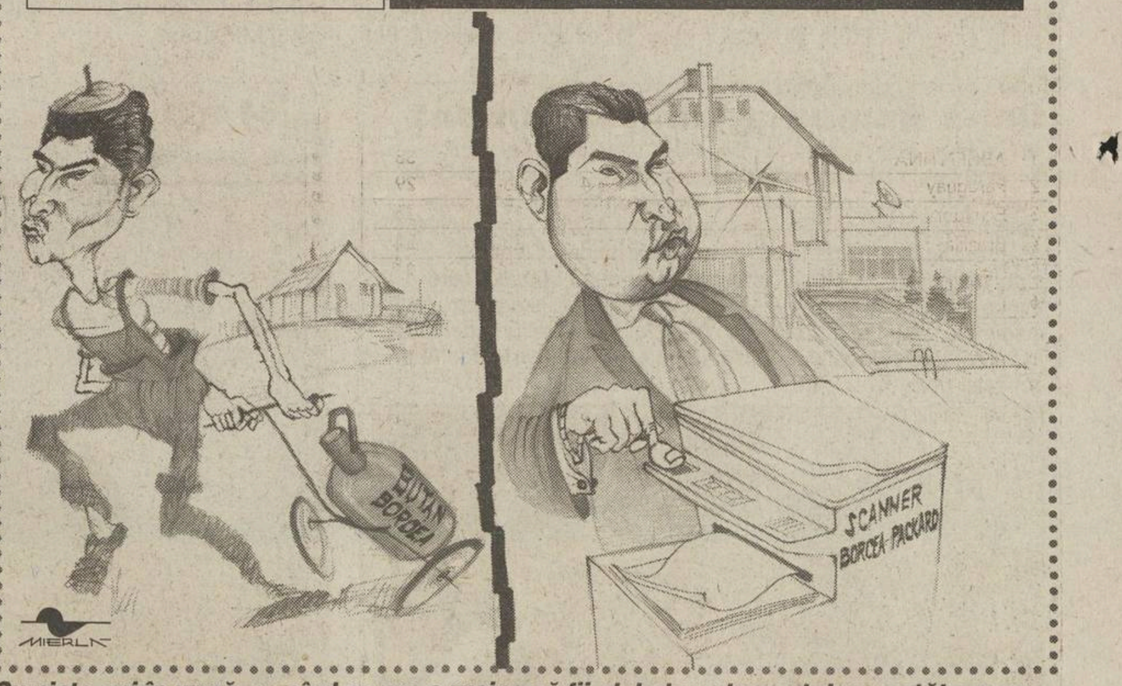

Cu nişte ani în urmă, pe cînd nu era o ruşine să fii club departamental, un cetăţean cu iniţiativă privată comercializa butelii. A trecut vremea, iar tînărul nostru întreprinzător a ajuns om de fotbal. De la butelii şi gaz butan a trecut la contracte de jucători şi scannere, cu ajutorul cărora ajustează unele prevederi conţinute de documentele amintite. Din toate acestea a rezultat un palat. Şi pentru că trebuia ca acareturile să poarte un nume, li s-a spus Cristi Borcea

PROVERBE

"Este ca atunci cînd trăieşti la sat, trebuie să te duci la oraş, să faci o facultate"

Gică Hagi pledînd cauza jucătorilor care se transferă în străinătate

"Eu nu mai vreau să fac parte din lumea oamenilor de fotbal"

Gheorghe Florea, fostul patron al Rocarului, decis să se ocupe numai de bere de-acum înainte

"Are armata vreo matriţă de dolari ca să susţină echipa? Eu sînt banca Stelei!"

"...eu n-am putut să merg la o facultate pentru că am refuzat să mă înscriu la UTC"

Gigi Becali, banca şi matriţa de dolari a Stelei, un om care a suferit persecuţiile dictaturii comuniste

"Întotdeauna am spus că banii adevăraţi se cîştigă pe teren, nu din contracte"

Preşedintele lui FCM Bacău, **Gheorghe Chivorchian**, vorbind despre cointeresarea fotbaliştilor

"Mă antrenez să îi car bagajele lui Trap"

Roberto Baggio, starul Bresciei, sperînd să prindă lotul pentru Mondialul din 2002

"Nu sînt importante victoriile, mă interesează mai mult jocul"

Fatih Terim, antrenorul lui AC Milan, o echipă pentru care egalul este echivalent cu un eşec

PRO SPORT
FONDAT 1997
Redactor şef CĂTĂLIN TOLONTAN (tel. 303.39.97)
• Redactor şef adjunct ANDREI VOCHIN (tel. 303.39.82)
• Şef departament fotbal BOGDAN STAMATOIU (tel. 303.39.71)
• Şef departament sporturi LUMINIŢA PAUL (tel. 303.39.79)
• Şef departament fotbal internaţional ANDREI NICULESCU (tel. 303.39.83)
• Şef departament reporteri speciali GRIGORE CARTIANU (tel. 303.39.77)
• Editorialişti ALIN BUZĂRIN, CRISTIAN GEAMBAŞU (tel. 303.39.85)
• Seniori editori MIHAI CIUCĂ, ION CUPEN (tel. 303.39.86)
• Art director MARIAN TOADER (tel. 303.39.62)

• *Reporteri speciali* EMANUEL TERZIAN (adjunct - *tel. 303.39.76*), DECEBAL RĂDULESCU, COSTIN ŞTUCAN, IOAN VIOREL • *Fotbal* AUGUSTIN ROMAN (adjunct - *tel. 303.39.70*), EDUARD APOSTOL, IOAN BRATU, LIVIU CHIRIŢĂ, CRISTIAN CREŢU, VALENTIN DAMIAN, ADRIAN FLOREA, JUSTIN GAFIUC, FLORIN GONGU, MARIUS MĂRGĂRIT, RADU OPRIŞAN, MIHAI PAUL, HORAŢIU SIMA, CĂTĂLIN ŢEPELIN, CRISTI ZAGARADNIUC • *Fotbal internaţional* AURELIAN BOTEZATU, THEO JUMĂTATE, BENIAMIN OSMAN, CONSTANTIN POPESCU, DANIEL SCORPIE • *Sporturi* ADRIAN GEORGESCU (adjunct), CRISTINA BOLD, LUMINIŢA DICULESCU, OANA DUŞMĂNESCU, MIRELA NEAG • *Mondene* ORTANSA CAZACU, FLORIANA IACOB • *Utile* MARIUS NĂESCU (şef secţie - *tel. 303.39.95*) • *Corespondenţi zonali* CRISTIAN MARINESCU (Muntenia), CRISTI STĂNCESCU (Oltenia), OVIDIU GANCEA (Banat), OVIDIU MINEA (Moldova), NARCIS GĂVAN (Dobrogea) • *Corespondenţi permanenţi în străinătate* VLADIMIR MORARU (Los Angeles), DAN BURLAC (Paris), PAUL SLĂVESCU (Toronto), BENO DAVID (Tel Aviv), ARCADIE ZAPOROJANU (Chişinău) • *Caricaturist* EMIL MIERLĂ • *Secretariat de redacţie* RĂZVAN MICLEA, CRISTIAN AGIU, MARIAN ANDREANA, ANGELA IANCU, MANUELA MĂXINEANU, EMIL MIHAIU • *Editor imagine* DAN BUCUR • *Imagine* MEDIAFAX FOTO: ILIE MARIAN (şef divizie), GABRIELA ARSENIE, CRISTIAN PREDA, CĂTĂLIN LUŢU • *Desk* MARIAN BUSUIOC, CLAUDIA CĂLIN, ANA-MARIA GEORGESCU, MARIA LODROMAN • *IT* LIVIU MATACHE (şef secţie), VERONICA SÎRBU, MARIAN GHEORGHIESCU, IRINA VISARION • *Layout* BOGDAN LUBEN (şef secţie), LAURENŢIU APETRI, DIANA BACEA, CĂTĂLIN CONSTANTINESCU, ALEXANDRU MIELUŞ, MARIANA RONDELLI, STELA TĂNASE, LAURA TRANDAFIR, LUMINIŢA TOMA, RUXANDRA TUDOR, ILEANA ZOTA • *Vînzări de publicitate* CĂTĂLINA ZAMAN, CEZAR BURLAN, ANDREI BIJUTESCU, CRISTI MARTAZAN, BOGDAN PREDOIU, FLORENTINA STANCIU (tel: 303.39.84; 303.39.87; 303.39.91; 303.39.67; fax: 303.39.98) • *Cercetare* ZENO CAPRARIU • *Marketing* MIHAELA MANOLACHE • *PrePress* MEDIA GRAPH SERVICES • *Difuzare* NDC S.R.L., FLORIN BEJAN (director general), DAN MIREANU (director operaţional - 223.21.00)

Editor PRO SPORT S.A.
Director General OVIDIU IOANIŢOAIA
Director executiv AURA IORDAN; *Director producţie* LUCIAN RADU
PRO SPORT S.A. o companie a PROSPORT GROUP
Director General OVIDIU IOANIŢOAIA

Redacţie: Bucureşti, Str. Luterană 11, et.1, sector 1,
Tel: 303.39.07; **Fax:** 303.39.58
Web site: http://www.prosport.ro
E-mail: prosport@prosport.ro,
Difuzare: Tel.: 223.21.00; 222.82.64 **Fax:** 223.21.01
Tipar Imprimeriile Media Pro **Comenzi:** Tel. 490.82.47; Fax 490.82.43

Sîntem la dispoziţia ta în fiecare zi! Sună la: 01-303.39.95 zilnic între 11-18. Întrebările şi sugestiile tale vor fi ascultate de Floriana Iacob. Scrisorile pentru "Poşta Redacţiei" pot fi trimise pe adresa ProSport OP1, CP94, Bucureşti

ISSN 1453-3707

Ediţia de Transilvania
Redacţie: Cluj Napoca, B-dul. 21 Decembrie 1989 nr. 146
Tel: 064.190.721, 064.447.809; **Fax:** 064.191.471
E-mail: prosport@clujeanul.ro

Publisher ADRIAN POP • *Coordonator ediţie* ALIN FORNADE • *Responsabil corespondenţi* RAMONA MÎNZAT • *Redactori* RADU BICHIŞ, DAN BRIE, ADINA OŞAN • *Secretariat de redacţie* DORIN PRUNĂ • *Foto* RAREŞ BEURAN • *IT* VALENTIN STEGARU • *Vînzări* LOREDANA FĂT, MAGDA FILIMON, DANIEL DINEA (*tel. 064.431.700*) • *Producţie* MIHAI MALOŞ
Difuzare: NDC Cluj Fax: 064.412.699
Tipar Imprimeriile Media Pro Cluj
Comenzi: Fax 064.411.167; Tel 064.447.886;

Sugestiile şi scrisorile tale pentru Ediţia de Transilvania le aşteptăm la OP 13, CP 69, Cluj Napoca

ABONAMENTELE la ProSport se pot face la orice oficiu poştal sau filială RODIPET, ziarul fiind înregistrat la numărul 1065 în catalogul publicaţiilor

GÎNDURI ÎN PLIC

ProSport, nu ProFotbal

Dragoş Călin: *După părerea mea, în fotbalul românesc există o profundă criză a antrenorilor de valoare. Cu excepţia lui Lucescu şi, poate, a lui Bölöni, nu există nici un antrenor de nivel european. România are astăzi antrenori apăruţi peste noapte, în urma unor aşa-zise examene, de fapt, nişte parodii! Gîndindu-mă puţin cine sînt antrenorii celor patru echipe tocmai picate de pe lista UEFA, am un sentiment de jenă! Nu mi-l pot deloc închipui pe Adrian Hîrlab manager, administratorul banilor patronului Nicolae (cred că nu i-am scris bine numele, îmi cer scuze). Pe vremea cînd Steaua făcea furori în Europa, Piţurcă era unul dintre jucătorii cei mai puţin dotaţi la capitolul inteligenţă. Nu îmi pot explica o metamorfoză care să-l fi făcut aşa deştept încît să elaboreze strategii pe baza cărora Steaua să revină acolo unde era acum 12-15 ani. Ne trebuie antrenori profesionişti, şcoliţi în Europa, care să imprime o atitudine profesionistă în pregătiri şi în abordarea meciurilor. Antrenoratul este o meserie care nu se învaţă numai la locul de muncă!*

Observaţiile pe care le faceţi sînt de bun simţ, numai că după cum probabil v-aţi dat seama nu aceasta e unitatea de măsură care operează în fotbal. Din păcate, nici măcar cei şcoliţi la academiile fotbalului din Occident n-au convins, de exemplu cazul lui Mihail Marian, absolvent la Claire Fontaine.

Petru Cercel, soldat în legiunea microbiştilor: *Am citit cu real interes interviul cu maestrul Dragomir, cum de altfel savurez orice ştire despre acest om care a ajuns parlamentar dintre cei simpli şi amărîţi, fără carte, fără sprijin. E de-al nostru, ce mai! Din păcate, am rămas dezamăgit, am simţit că ne-a trădat dom' Mitică! Păi, de unde a vrut să scoată milionul de verzi să-l parieze pe Gigel and Jenel Companie! Aşa trădat, am început să-l bănuiesc pe dom' Mitică de niscai lucruri murdare, deşi mi-e aşa de greu să cred aşa ceva văzîndu-i chipul inocent... Şi am început să mă întreb: ce dovadă mai bună vrea cineva despre blaturile noastre decît faptul că însuşi preşedintele Ligii e atît de sigur de unele meciuri? Nu ajunge asta pentru ca domnia sa să fie coborît la nivelul mării? Hai liberare!*

Domnul Dragomir, care nu poate fi coborît aşa de uşor la nivelul mării, ştie mai bine ca noi toţi ce se întîmplă în campionat şi tocmai de aceea nu sîntem forte optimişti în privinţa însănătoşirii campionatului.

Dalimir Miatov, Timişoara: *Sînt un suporter al UMT-ului şi un cititor fidel al ziarului dvs., pe care l-am apreciat foarte mult. Ultimul verb este la timpul trecut pentru că în ultimele luni m-aţi dezamăgit foarte tare prin atitudinea avută faţă de UMT. Spun aceasta pentru că în aproape nici un număr al ziarului care apare după etapă nu aţi reflectat corect arbitrajele de care a avut parte echipa mea de suflet. Sînt convins că nu este vorba de rea intenţie din partea ProSportului, dar cred că aceste lucruri s-au întîmplat din cauza superficialităţii cu care echipa timişoreană este tratată de dvs. V-am mai scris o dată, dar nu am fost băgat în seamă. Sper că aceste rînduri vor fi mai bine tratate şi mi-ar plăcea să primesc un răspuns, dacă nu vă este prea greu.*

UMT beneficiază în ProSport de acelaşi tratament ca orice altă echipă de anvergura sa din campionat. Necazul e altul. Clubul însuşi nu ştie sau nu-i în stare să-şi poarte de grijă, dovadă figura lamentabilă din prima parte a campionatului.

Adrian Lungu, Timişoara: *Stimaţi redactori ai ziarului ProFotbal. Deşi ziarul dvs. se numeşte ProSport, această titulatură este total eronată. Atunci cînd o publicaţie dedică din cele 12 pagini zilnice 10 pagini fotbalului şi doar o pagină şi jumătate, maximum două, tuturor celorlalte sporturi la un loc nu se poate numi în nici un caz ProSport. Fotbalului îi sînt dedicate aproape toate pozele de pe prima pagină. Acest lucru se întîmplă, în detrimentul celorlalte sporturi, şi atunci cînd sportivii noştri cîştigă medalii de aur la campionate mondiale sau europene. De-a dreptul deplorabil. Sportivii noştri aduc medalii de la Mondiale şi Europene, iar pe prima pagină apare un "pici" muntenegrean (n. red. macedonean) jonglînd cu mingea. Singura dată cînd această politică a ziarului dvs. a fost abandonată a fost în timpul Olimpiadei de la Sydney. Cred că v-aţi dat seama că ar fi fost totuşi prea mult. Iar în rest, doar cîte o primă pagină dedicată Gabrielei Szabo, Dianei Mocanu, gimnasticii feminine şi handbalului feminin. În rest, fotbal, fotbal şi iarăşi fotbal. Deci, aşadar, şi prin urmare PROFOTBAL.*

Nu publicăm scrisorile celor care ne critică pentru a mima echidistanţa, ci pentru că ne pasă ce gîndesc cititorii despre ziar. Cantitativ, dar numai atît, observaţiile dumneavoastră sînt corecte. Fotbalul îşi taie partea leului, iar această politică redacţională care uneori poate nedreptăţeşte unele segmente de cititori a dus la o creştere constantă a tirajului. Fiţi sigur însă că ProSport nu va ocoli niciodată un eveniment major, cu impact la public, chiar dacă ar fi din afara fotbalului pe care se pare că-l detestaţi. Altfel, cu riscul de a ne acuza din nou de lipsă de modestie, nu ne convingeţi cu exemplul "Nemzeti Sport".

CM 2002

PRELIMINARII

Meciurile de baraj

Locul 2 grupa 6 - Locul 2 grupa 3

Locul 2 grupa 5 - Locul 2 grupa 9

Locul 2 grupa 7 - Locul 2 grupa 4

Locul 2 grupa 1 - Locul 2 grupa 8

Locul 2 grupa 2 - Locul 3 din zona Asia

Partidele se vor disputa în sistem tur-retur, pe 10/11 şi 14 noiembrie.

Programul partidelor

Ora	Grupa	Meciul	Oraşul	Postul TV
		ASTĂZI		
16:30	Grupa 5	Polonia - Ucraina	Chorzow	
	Grupa 5	Ţara Galilor - Belarus	Cardiff	
17:00	Grupa 1	Iugoslavia - Luxemburg	Belgrad	
	Grupa 1	Rusia - Elveţia	Moscova	
	Grupa 1	Slovenia - Feroe	Ljubljana	
	Grupa 5	Armenia - Norvegia	Erevan	
	Grupa 9	Germania - Finlanda	Gelsenkirchen	ZDF
	Grupa 9	Anglia - Grecia	Manchester	Sky Sports 1, DSF
18:00	Grupa 3	Malta - Irlanda de Nord	La Valletta	
19:00	Grupa 6	Scoţia - Letonia	Glasgow	Sky Sports 3
	Grupa 6	Croaţia - Belgia	Zagreb	Premiere
20:00	Grupa 2	Irlanda - Cipru	Dublin	Sky Sports 1
	Grupa 2	Portugalia - Estonia	Lisabona	RTP
21:15	Grupa 3	Danemarca - Islanda	Copenhaga	
	Grupa 3	Cehia - Bulgaria	Praga	
	Grupa 4	Moldova - Turcia	Chişinău	
21:30	Grupa 2	Olanda - Andorra	Arnhem	
21:45	Grupa 8	Italia - Ungaria	Parma	RAI UNO, Premiere
	Grupa 8	România - Georgia	Bucureşti	TV România 1
	"Amical"	Franţa - Algeria	Paris	Eurosport
		MÎINE		
17:00	Grupa 4	Suedia - Azerbaidjan	Stockholm	
20:00	Grupa 4	Macedonia - Slovacia	Skopje	
21:15	Grupa 7	Bosnia - Liechtenstein	Zenica	

AMERICA DE SUD

	ASTĂZI	
23:00	Bolivia - Ecuador	La Paz
02:30	Venezuela - Peru	San Cristobal
	MÎINE	
22:00	Uruguay - Columbia	Montevideo
	Brazilia - Chile	Rio de Janeiro
01:15	Paraguay - Argentina	Asuncion

CLASAMENT

1	ARGENTINA	15	12	2	1	37-12	38
2	Paraguay	15	9	2	4	26-14	29
3	Ecuador	15	8	2	5	17-18	26
4	Brazilia	15	7	3	5	25-14	24
5	Uruguay	15	7	3	5	16-10	24
6	Columbia	15	5	5	5	12-12	20
7	Peru	15	4	3	8	13-19	15
8	Bolivia	15	3	5	7	16-26	14
9	Chile	15	3	2	10	14-22	11
10	Venezuela	15	3	1	11	12-40	10

ZONA ASIA

Grupa B

Mîine

14:30	China - Oman	Shenyang

CONCACAF

Mîine

21:00	Honduras - Trinidad Tobago	San Pedro Sula
	Costa Rica - Mexic	San Jose
22:00	Statele Unite - Jamaica	Boston

CLASAMENT

1	COSTA RICA	8	6	1	1	16-7	19
2	Honduras	8	4	2	2	17-13	14
3	Mexic	8	4	1	3	13-9	13
4	SUA	8	4	1	3	9-7	13
5	Jamaica	8	2	2	4	6-11	8
6	Trinidad-Tobago	8	0	1	7	4-18	1

Grupa 2

Olanda - Andorra
Portugalia - Estonia
Irlanda - Cipru

CLASAMENT

1	Portugalia	9	6	3	0	28-7	21
2	Irlanda	9	6	3	0	19-5	21
3	Olanda	9	5	2	2	26-9	17
4	Estonia	9	2	2	5	10-21	8
5	Cipru	9	2	2	5	13-27	8
6	Andorra	9	0	0	9	5-32	0

Vine Advocaat?

Unii se gîndesc la amicalele pentru Mondial, alţii la barajul din noiembrie, dar nu şi olandezii, care rămîn acasă după meciul contra Andorrei. Ar putea fi ultimul pentru Louis van Gaal, fiind posibil ca acesta să îşi prezinte demisia în zilele următoare. Pentru înlocuirea sa a apărut pe listă şi Dick Advocaat, deja selecţionerul "portocalei" la turneul final din 1994, dar într-o situaţie dificilă acum, la Glasgow Rangers. Portughezii nu au asemenea probleme. Nu sînt îngrijoraţi nici că Sergio Conceicao (leziune la coapsa stîngă) şi Sa Pinto, victima unei accidentări asemănătoare, nu vor intra astăzi pe "Da Luz" din Lisabona. Succesul este ca şi asigurat în partida cu modeştii estonieni. Aceeaşi situaţie şi la irlandezi, în faţa unor ciprioţi care vin la Dublin cu echipa secundă. Astfel că absenţele mijlocaşilor Reid şi Delap, coechiper la Southampton cu Dan Petrescu, nu vor conta.

CALCULE

Calificată: Portugalia sau Irlanda

Baraj: Portugalia sau Irlanda

Lusitanii sînt favoriţi

Întrucît Olanda a ieşit definitiv din cursa pentru calificare, Portugalia şi Irlanda îşi dispută primele două locuri în grupă. Cele mai mari şanse de a termina primii le au lusitanii, care, la egalitate de puncte, 21, au un golaveraj superior irlandezilor, plus 21 faţă de plus 14. Ei pot rezolva problema calificării în meciul de pe teren propriu cu Estonia. În caz de remiză sau înfrîngere, Portugalia rămîne la mîna rezultatului care se va înregistra în duelul Irlanda - Cipru.

Grupa 3

Cehia - Bulgaria
Danemarca - Islanda
Malta - Irlanda de Nord

CLASAMENT

1	Danemarca	9	5	4	0	16-6	19
2	Cehia	9	5	2	2	14-8	17
3	Bulgaria	9	5	2	2	14-9	17
4	Islanda	9	4	1	4	14-14	13
5	Irlanda de Nord	9	2	2	5	10-12	8
6	Malta	9	0	1	8	4-23	1

Koller stă 4 etape

Meci mare la Praga, hotărîtor pentru baraj. O mare pierdere pentru cehi, atacantul Koller, suspendat pe 4 meciuri internaţionale după ce l-a scuipat pe arbitrul întîlnirii cu Islanda, din 1 septembrie. Au reapărut însă Smicer şi Repka, ultimul revenind la sentimente mai bune faţă de selecţionerul Chovanec, după ce a refuzat convocarea la "amicalul" cu Coreea de Sud. La bulgari au fost convocaţi doi debutanţi, Jelev şi portarul Gospodinov, în timp ce vedetele Hristov şi Kişişev sînt accidentaţi. Şi danezii, ca şi calificaţi la Mondiale, au ceva probleme: Brian Nielsen e suspendat, Gronkjaer tocmai a fost operat la genunchi, iar Tomasson şi Nygaard sînt incerţi. Dar selecţionerul Olsen, care tocmai şi-a prelungit contractul pînă în 2006, e calm: "Vom învinge Islanda. Ne vedem în Asia, la anul".

CALCULE

Calificată: Danemarca, Cehia sau Bulgaria

Baraj: Danemarca, Cehia sau Bulgaria

Cursă în trei

Danemarca a luat o importantă opţiune pentru calificarea directă la turneul final învingînd la Sofia cu 2-0. Are 2 puncte avans faţă de Cehia şi Bulgaria, dar şi un golaveraj mai bun, plus 10 faţă de plus 6, respectiv plus 5. În aceste condiţii, ţinînd cont şi de faptul că, azi, Cehia întîlneşte Bulgaria într-un meci crucial mai întîi pentru rămînerea în cursă, danezilor le-ar putea ajunge şi un punct din disputa cu Islanda ca să cîştige grupa. Dacă Cehia - Bulgaria se termină remiză, la baraj merg gazdele deoarece au golaverajul mai bun.

Grupa 4

Macedonia - Slovacia
Moldova - Turcia
Suedia - Azerbaidjan

CLASAMENT

1	SUEDIA	9	7	2	0	17-3	23
2	Turcia	9	5	3	1	15-8	18
3	Slovacia	9	4	2	3	11-9	14
4	Macedonia	9	1	4	4	11-13	7
5	Moldova	9	1	3	5	6-17	6
6	Azerbaidjan	9	1	2	6	4-14	5

Pleacă Adamec

În această grupă, cu meciuri fără nici o miză, mai importantă este viitoarea destituire a selecţionerului slovac Jozef Adamec, care se va afla ultima oară pe bancă astăzi, contra Macedoniei. Ratarea calificării şi criticile jucătorilor, "căpitanul" Varga şi Szilard Nemeth au desfiinţat tactica fostului mare fotbalist al Cehoslovaciei, au stat la baza deciziei federaţiei de a-l înlocui. Printre nominalizaţi fostul selecţioner Dusan Galis (Petrzalka), actualul antrenor al "naţionalei" U-21, Stanislav Griga, dar şi cehul Jarabinski (Banik Ostrava). În acest timp, turcii l-au rechemat după 5 luni pe "leul" lui Lucescu, Sergen, pentru meciul cu Moldova, iar suedezii l-ar putea menaja pe golgeterul Henrik Larsson, accidentat în derbyul Rangers - Celtic de duminica trecută.

CALCULE

Calificată: Suedia

Baraj: Turcia

Final de infarct

Grupa s-a decis cînd Turcia a pierdut pe teren propriu disputa cu Suedia, scor 1-2. Turcii n-au mai fost prezenţi la un turneu final de CM din 1954, dar ar putea întrerupe acest interval nefast în urma meciurilor de baraj cu Austria sau Israel. Partidele din ultima etapă nu mai pot influenţa sub nici o formă configuraţia grupei la vîrf.

SLOVENIA - FEROE

Zahovici tot nu joacă!

Slovenii, posibilii adversari ai "tricolorilor" în barajul pentru Mondiale, au patru jucători suspendaţi la meciul decisiv de astăzi şi cel puţin doi accidentaţi, absenţi contra feroezilor

NOROCOSUL. După ce a transformat Slovenia într-o selecţionată redutabilă, Katanec a fost propus, într-un moment de euforie al suporterilor, pentru postul de preşedinte al ţării. Ziariştii au recunoscut: "El ne urăşte, noi trebuie să-l iubim"

Theodor Jumătate

O singură, şi aparent simplă, victorie, împotriva "pescarilor" din Feroe, îi mai desparte pe sloveni de o dublă confruntare cu "tricolorii", la baraj. Sau chiar de o calificare directă, dacă, numai dacă, înving la o diferenţă de cel puţin trei goluri, iar ruşii, pe locul 1 în acest moment, pierd acasă în faţa elveţienilor,.

Dar selecţionerul Katanec nu vrea decît trei puncte astăzi, nimic mai mult. Consideră puţin plauzibilă o variantă cu ruşii învinşi chiar la Moscova şi, mai ales, ştie că are o mulţime de jucători indisponibili pentru meciul ce se va desfăşura pe stadionul "Bezigradom" din Ljubljana. Nu mai puţin de patru dintre ei, toţi titulari indiscutabili, "căpitanul" Ales Ceh, "închizătorul" echipei, dar şi coordonatorul Pavlin, fundaşul stînga Karici şi atacantul Acimovici, obişnuita rezervă a lui Zahovici, sînt suspendaţi.

Şi aceasta nu e tot. Însuşi Zahovici nu va juca. După mai mult de trei săptămîni de pauză, cauzată de o ruptură suferită la adductorii coapsei stîngi pe 5 septembrie, în deplasarea belgrădenă, vedeta Benficăi a revenit week-endul trecut în campionatul portughez, însă durerile au reapărut. "Nu vreau să-i risc cariera pentru un singur meci", a declarat Katanec, care speră ca Fortuna să nu-l părăsească nici acum (Srecko, prenumele său, înseamnă norocos în slovenă). Deşi nici Cimerotici, un alt vîrf, transferat în vară la Lecce, nu va intra în calcule, el avînd probleme la tendonul ahilian. Iar Osterc, colegul său din avangardă, e bolnav, în timp ce portarul Simeunovici, incomplet refăcut după o fisură la tibie, şi Rudonja, de-abia revenit la pregătire în urma unei fracturi de piramidă nazală, sînt incerţi. Dar Katanec spune: "Dacă nu cîştigăm acest meci nu merităm să mergem la Mondial".

Grupa 1

Iugoslavia - Luxemburg
Rusia - Elveţia
Slovenia - Feroe

CLASAMENT

1	Rusia	9	6	2	1	14-5	20
2	Slovenia	9	4	5	0	14-9	17
3	Iugoslavia	9	4	4	1	16-6	16
4	Elveţia	9	4	2	3	18-8	14
5	Feroe	9	2	1	6	6-20	7
6	Luxemburg	9	0	0	9	2-22	0

CALCULE

Calificată: Rusia sau Slovenia

Baraj: Rusia, Slovenia sau Iugoslavia

Rusiei îi trebuie un punct

Ultimele meciuri au puţine şanse să mai schimbe actuala configuraţie a grupei. Rusiei îi e suficientă o remiză la Moscova cu Elveţia pentru a rămîne în frunte, calificîndu-se direct la Mondiale. Dacă trupa lui Romanţev ar pierde acest meci şi Slovenia învinge pe Feroe la o diferenţă care să-i asigure golaveraj superior actualului lider, am întîlni la baraj Rusia, iar Slovenia ar ajunge în premieră la CM. Selecţionata lui Katanec nu mai poate scăpa locul 2 decît dacă nu trece de Feroe, variantă greu credibilă, coroborată cu o victorie previzibilă a Iugoslaviei cu "lanterna" Luxemburg. Elveţia e practic scoasă din cursă, avînd nevoie, ca să prindă barajul, de o înfrîngere a Sloveniei şi cel mult o remiză a sîrbilor. Astfel e posibil să se ajungă la egalitate de puncte (17) în trei, elveţienii beneficiind de cel mai bun golaveraj.

Grupa 5

Ţara Galilor - Belarus
Armenia - Norvegia
Polonia - Ucraina

CLASAMENT

1	POLONIA	9	6	2	1	20-10	20
2	Ucraina	9	4	4	1	12-7	16
3	Belarus	9	4	3	2	12-10	15
4	Norvegia	9	1	4	4	8-13	7
5	Ţara Galilor	9	0	6	3	9-12	6
6	Armenia	9	0	5	4	6-15	5

"Colonelul" fără Rebrov

Ucraina vrea să profite de faptul că jocul nu mai prezintă nici o miză pentru polonezi, care şi-au permis să meargă doar în excursie la Minsk în etapa trecută, lăsînd fotbalul pe plan secund. Selecţionerul Valeri Lobanovski a deplasat la Chorzow toată artileria grea, cu excepţia lui Rebrov, care este suspendat, punîndu-şi speranţele în elevii săi de la Dinamo Kiev, dovadă că a convocat nu mai puţin de 7 jucători în lotul de 20. "Barajul" cu ocupanta locului doi din grupa a 9-a îl vizează însă şi Belarus, care înfruntă la Cardiff o echipă a Ţării Galilor fără nici o victorie în actuala campanie. O echipă lipsită de motivaţie şi de serviciile a doi dintre cei mai buni jucători, Giggs şi Savage, ambii suspendaţi. Tot pentru statistică se joacă şi la Erevan, unde Norvegia vrea să nu se facă de ruşine şi în faţa Armeniei.

CALCULE

Calificată: Polonia

Baraj: Ucraina sau Belarus

Doi pentru baraj

Pentru a-şi conserva avantajul de un punct în faţa reprezentativei Belarus şi a prinde astfel barajul, Ucraina are nevoie de victorie în Polonia, calificată deja pentru turneul final din Japonia şi Coreea de Sud. În cazul unei remize sau al unei înfrîngeri, rămîne la mîna rezultatului pe care Belarus îl va scoate în Ţara Galilor, care n-a cîştigat pînă acum nici o partidă în actualele preliminarii. La egalitate de puncte intră în discuţie golaverajul, favorabil în acest moment ucrainenilor: plus 5 faţă de plus 2.

Grupa 6

Croaţia - Belgia
Scoţia - Letonia

CLASAMENT

1	Belgia	7	5	2	0	25-5	17
2	Croaţia	7	4	3	0	14-2	15
3	Scoţia	7	3	3	1	10-5	12
4	Letonia	7	1	1	5	4-14	4
5	San Marino	8	0	1	7	3-30	1

Belgienii au primă de 115.000 de dolari

Finala grupei va stabili la Zagreb cine merge la baraj şi cine se califică direct. Avînd o singură variantă să termine primul loc, Croaţia mizează pe dorinţa de victorie a lui Boksici. "E timpul să-mi completez cariera cu un capitol foarte important. Avem un moral foarte bun, iar fanii vor crea o atmosferă infernală pentru belgieni", a spus vîrful lui Boro. Selecţionerul Jozici, care va fi demis dacă ratează calificarea, are probleme însă în apărare, unde Tudor şi Stimaci, nerefăcuţi, au şanse mici să fie titulari. În tabăra adversă, lui Waseige îi vor lipsi Walem şi Goosens, accidentaţi, el reuşind să-l recupereze pe "căpitanul" Wilmots. "Dracii roşii" vor fi susţinuţi în Croaţia de 350 de fani, avînd promişi 115.000 de dolari ca primă de calificare.

CALCULE

Calificată: Belgia sau Croaţia

Baraj: Belgia, Croaţia sau Scoţia

Se joacă totul

După ce a învins Scoţia la Bruxelles, scor 2-0, Belgia are două puncte avans faţă de a doua clasată, Croaţia, dar meciul decisiv îl joacă pe terenul acesteia. La victorie sau egal, belgienii sînt calificaţi direct. La înfrîngere, ei merg la baraj şi Croaţia trece în frunte. Scoţia poate intra în calculele pentru baraj doar dacă bate Estonia şi, în acelaşi timp, Croaţia pierde duelul cu Belgia. În acest caz se ia în discuţie golaverajul, capitol la care croaţii stau mult mai bine, plus 12 faţă de plus 5.

Grupa 7

Israel - Austria; amînat
Bosnia - Liechtenstein

CLASAMENT

1	SPANIA	8	6	2	0	21-4	20
2	Austria	7	4	2	1	9-7	14
3	Israel	7	3	2	2	10-6	11
4	Bosnia	7	1	2	4	7-12	5
5	Liechtenstein	7	0	0	7	0-18	0

Austriecii au scăpat de calvar

După ce i-a chinuit vreo săptămînă, obligîndu-i să joace la Tel Aviv, FIFA a decis joi seară să amîne partida Israel - Austria. Ameninţarea unor atentate a devenit evidentă şi pentru forul suprem mondial după ce un avion ce zbura pe ruta Tel Aviv-Novosibirsk, cu 78 de pasageri la bord, s-a prăbuşit în Marea Neagră în urma unei explozii. "Nu era normal să jucăm în asemenea condiţii", a declarat selecţionerul Otto Barici, obligat să renunţe la nouă titulari, care anunţaseră că refuză să facă deplasarea. FIFA nu a comunicat data la care va fi reprogramată partida, dar a permis disputarea celuilalt meci, fără implicaţii în lupta pentru calificare, "naţionala" Bosniei primind la Zenica vizita "lanternei" Liechtenstein.

CALCULE

Calificată: Spania

Baraj: Austria sau Israel

Meci decisiv la Tel Aviv

Spania a rezolvat calificarea directă la turneul final. Pentru baraj se bat Austria şi Israel, pe care le despart 3 puncte în clasamentul grupei. În cazul unei victorii, gazdele egalează Austria la puncte şi merg la baraj deoarece au golaveraj superior, plus 4 faţă de plus 2. Austria îşi poate asigura prezenţa la baraj în caz de succes sau remiză.

Grupa 9

Germania - Finlanda
Anglia - Grecia

CLASAMENT

1	Anglia	7	5	1	1	14-4	16
2	Germania	7	5	1	1	14-10	16
3	Finlanda	7	3	2	2	12-7	11
4	Grecia	7	2	0	5	5-15	6
5	Albania	8	1	0	7	5-14	3

Inamicul Bachus

Lampard scos din lot, Gerrard avertizat. Cei doi au lăsat bani frumoşi la cîrciumă, iar selecţionerul Sven Goran Eriksson a trebuit să reacţioneze. Cînd credea că a rezolvat problema şi va putea pregăti în linişte meciul de astăzi cu grecii, cotidianul "The Sun" i-a mai oferit încă doi pe tavă. Luni, înainte de convocare, McManaman şi Fowler, desemnat să-l înlocuiască pe accidentatul Owen, au băut pînă spre dimineaţă la clubul "The Living Room" din Liverpool! Dacă Eriksson se confruntă cu probleme de disciplină, germanii trăiesc un sentiment nou înaintea confruntării cu Finlanda. Cu anii în urmă, ei aveau teamă de nordici numai la hochei. Aceasta s-a extins acum şi în fotbal. Völler are multe indisponibilităţi, Hamann, Scholl, Jancker, Zickler, şi s-a chinuit să alcătuiască un unsprezece capabil să obţină o victorie. *(Aurelian Botezatu)*

CALCULE

Calificată: Anglia sau Germania

Baraj: Anglia sau Germania

Albionul are prima şansă

Anglia a ajuns la egalitate de puncte cu Germania, 16, şi a preluat şefia grupei datorită golaverajului mai bun, plus 10 faţă de plus 4. Deciziile finale se vor lua în ultima etapă, cînd Anglia şi Germania joacă pe teren propriu, cu Grecia şi, respectiv, Finlanda. Dacă ambele cîştigă, configuraţia la vîrf rămîne aceeaşi, ceea ce înseamnă că Anglia se califică direct, iar Germania merge la baraj. Nemţii mai pot lua faţa insularilor doar în cazul în care aceştia pierd puncte în duelul cu elenii, pregătiţi acum de germanul Otto Rehhagel.

ARBITRI

Noua listă FIFA

Membrii CCA au hotărît joi noaptea numele celor care vor reprezenta România pe plan internațional anul viitor. Au dispărut Dorobanțu, Asandei și Nicolae, au apărut Lajos, Constantin, Gheba și Savaniu

Liviu Chiriță
Florin Gongu
(Poiana Brașov)

Programat a se încheia joi seara, cursul de pregătire a arbitrilor din lotul național s-a încheiat abia ieri la prînz. Aceasta deoarece cei prezenţi au putut afla concluziile cu întîrziere, membrii CCA întrunindu-se după "amicalul" de alaltăieri într-o şedinţă care s-a întins pînă spre zori, ea încheindu-se în jurul orei 3:00. Miza cea mare a constituit-o întocmirea listelor FIFA care vor intra în vigoare de la 1 ianuarie 2002.

La "centrali", unde România are dreptul la 7 locuri, bătălia s-a dat pe cele două poziţii eliberate de Constantin Zotta, retras din activitate, şi Marian Dobrobanţu, care nu a trecut testul de limba engleză. În discuţiile iscate, incendiare pe alocuri, au intrat numele lui Tiberiu Lajos, Augustus Constantin, Iosif Biro, Marian Ezaru, Anton Heleşteanu şi Sorin Burloiu. Lista s-a mai "subţiat" după ce Biro şi Ezaru au avut probleme cu limba engleză, astfel că în cele din urmă au fost preferaţi Tiberiu Lajos şi Augustus Constantin. În privinţa celorlalţi 5, ei au rămas aceiaşi, doar poziţiile ocupate diferind faţă de anul în curs.

La asistenţi, lista putea rămîne neschimbată. Dar, Nicuşor Asandei n-a "trecut" la engleză, fiind eliminat, iar Alexandru Nicolae, care în acest tur a strîns 8 etape de suspendare, a avut referinţe slabe după cîteva notări proaste pe plan internaţional. În locul lor, pe lista FIFA au fost incluşi Pavel Gheba şi Marcel Savaniu, surprinzător ieşind din calcule Florin Hîncu, cel care a ocupat primul loc în ierarhia asistenţilor la sfîrşitul campionatului trecut. Pînă la luarea hotărîrii, membrii CCA au negociat serios, unii susţinîndu-i şi pe Cristinel Stărică sau Zoltan Szekely.

În şedinţa de joi noapte s-a mai discutat pe marginea amicalului cu echipa arbitrilor din Ungaria, care se va desfăşura în noiembrie la Timişoara sau Oradea, formarea unui lot de perspectivă pentru lotul divizionar, precum şi probleme de buget.

Lista FIFA a arbitrilor din România pentru anul 2002

ARBITRI	ASISTENŢI
1. Sorin Corpodean	1. Tudor Constantinescu
2. Marian Salomir	2. Nicolae Marodin
3. Alexandru Tudor	3. Daniel Lăzărescu
4. Sorin Altmayer	4. Ion Onicaş
5. Viorel Anghelinei	5. Ion Mureşan
6. Tiberiu Lajos	6. Cornel Fecioru
7. Augustus Constantin	7. Adrian Vidan
	8. Marius Beudean
	9. Pavel Gheba
	10. Marcel Savaniu

AJUTAŢI DE GOGA

Un rol important în buna desfăşurare a cursului arbitrilor l-a avut Octavian Goga, preşedintele AJF Braşov. Acesta, fost jucător la Steagu şi arbitru divizionar C, ocupă funcţia de director adjunct al SC ARO Palace SA. El este prieten cu Grigorescu, reuşind să obţină o serie de facilităţi la masă, cazare şi dotări tehnice. Avînd în vedere că societatea la care lucrează este sponsor pentru unele divizionare A, printre care Dinamo, Gloria şi FC Naţional, Goga se gîndeşte să-şi depună candidatura la funcţia de vicepreşedinte al FRF din partea AJF-urilor.

MEDIAFAX FOTO / Cătălin Luțu Poiana Brașov

ÎN TOP. Augustus Constantin (şort alb) a fost în fruntea plutonului la probele fizice, a trecut cu bine proba de limba engleză şi astfel va intra anul viitor în elita arbitrilor FIFA peste restul colegilor săi

INEDIT

Condus de soţie

La partida de joi dintre "centrali" şi asistenţi, Nicolae Grigorescu a delegat o brigadă mixtă, avînd-o la centru pe Dana Tudor, iar la cele două linii pe Alexandru Tudor, soţul acesteia, şi pe Dudu Georgescu jr. Dana Tudor a reuşit pînă la urmă să ducă bine meciul pînă la capăt, dar din cauza unor probleme cu încălţările a renunţat la adidaşi, arbitrînd desculţă. În acest fel, cei prezenţi au putut remarca brăţara de aur pe care profesoara de atletism a "cavalerilor fluierului" o poartă la piciorul stîng.

MEDIAFAX FOTO / Cătălin Luțu Poiana Braşov

Anghelinei imperial

Printre puţini arbitrii care au evoluat pe toată durata partidei, adică două reprize a 30 de minute, a fost Viorel Anghelinei. Fostul fotbalist al Oţelului a dovedit că ar putea să joace şi acum fără probleme, fiind cu un cap peste restul colegilor săi.

"Barthez" înger şi demon

Una dintre prezenţele cele mai pitoreşti ale partidei a fost cea a lui Marian Salomir. El a dovedit reale calităţi de portar, ieşind curajos de vreo cîteva ori şi expediind două-trei degajări spectaculoase, dincolo de centrul terenului. "Barthez" l-a faultat însă clar pe Loghin în careu *(foto)*, dar s-a "scos", tot Loghin ratînd penalty-ul. Salomir a greşit apoi decisiv la golul egalizator al asistenţilor, înscris de Martiş, ieşind inoportun la 30 de metri de poartă.

MEDIAFAX FOTO / Cătălin Luțu Poiana Braşov

Mingicarul Simion

Piteşteanul Aurel Simion a fost doar rezervă la "centrali". Pentru a cîştiga încrederea directorului tehnic Aron Huzu, Simion a încercat cu succes cîteva jonglerii cu mingea, acestea nereuşindu-i însă şi în timpul jocului, arbitrul sfîrşind prin a fi, la rîndul, său înlocuit.

DINAMO

Dinu se ia de Sensei

Managerul general al "cîinilor" a amendat faptul că tatăl lui Marius Niculae a înregistrat o convorbire telefonică avută cu Cristi Borcea, demers apreciat drept "unul de cea mai joasă speţă"

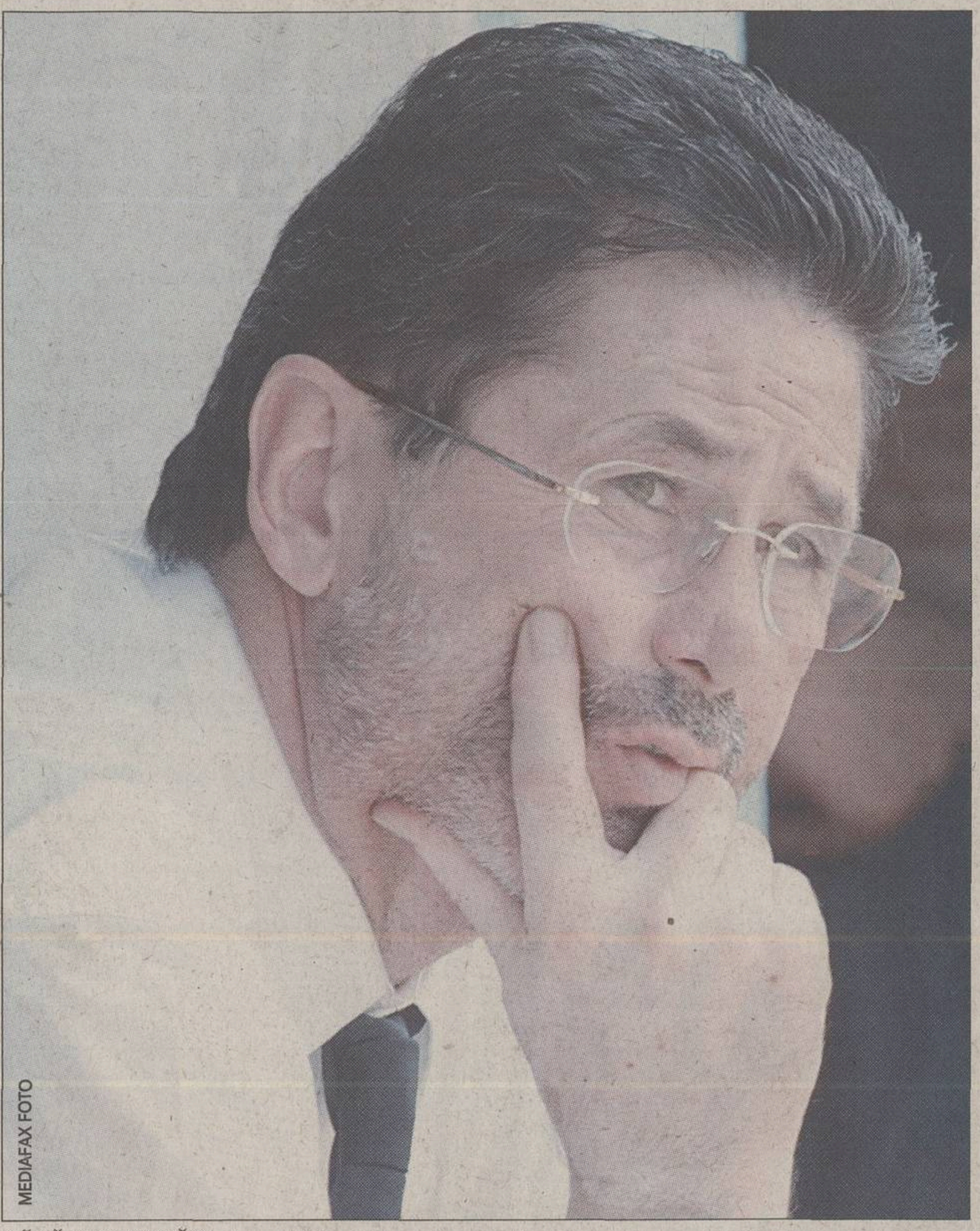

FĂRĂ ILEGALITĂŢI. ***Cornel Dinu îi ia apărarea directorului executiv Cristi Borcea, despre ale cărui acţiuni, considerate legale, era în cunoştinţă de cauză în calitate de manager general***

Justin Gafiuc

După declaraţiile incendiare făcute de Marius Niculae şi de tatăl acestuia la adresa directorului executiv Cristi Borcea, conducerea clubului din Ştefan cel Mare a replicat din toate direcţiile. Managerul general al "cîinilor", Cornel Dinu, a subliniat că "e vorba despre o polemică de care nu era nevoie, justificînd ideea că trebuie să inventăm ceva precum maimuţele în loc să ne ocupăm de lucruri serioase. Mi se pare grotesc să se deschidă o astfel de discuţie şi să ajungem la dezgroparea morţilor într-o situaţie în care toate părţile au avut de cîştigat, ceea ce se întîmplă mai rar în fotbal. Prin finalizarea transferului, Dinamo a realizat o compensare a investiţiilor făcute în timp cu jucătorul, iar Niculae cred că beneficiază la Lisabona de un contract mai mult decît încîntător, adică 1,1 milioane de dolari pe sezon. El are şi perspectiva de a ajunge mai sus, Sporting reprezentînd probabil doar o rampă de lansare. Nu vreau să-mi închipui că familia Niculae s-a gîndit vreo clipă să păgubească eforturile societăţii Dinamo".

Procuroru' l-a vizat apoi direct pe Sensei, despre care a spus că "treaba cu înregistratul convorbirii telefonice purtate cu Borcea e o chestie de cea mai joasă speţă şi nu pot să cred că un profesor crescut şi trăit în curtea lui Dinamo s-a pretat la aşa ceva". Vorbind despre acuzele legate de falsificarea semnăturilor de pe contractul lui Niculae, fostul selecţioner a punctat că "e un atac care nu era necesar şi, aşa cum v-am mai spus, oamenii se ocupă uneori cu maimuţărelile. Marius avea un acord cu Dinamo pînă în 2002, restul sînt numai vorbe. Borcea a apărat interesele societăţii Dinamo şi nu pot decît să apreciez acţiunile lui, pentru că n-a comis nici un fals. Cît despre existenţa unui contract în alb, cred că e o interpretare greşită. Marius a semnat un contract fiind *în cunoştinţă de cauză, nu i s-a* pus în faţă vreun ştat de plată sau o fişă medicală".

La rîndul său, preşedintele Nicolae Badea a afirmat că "nu am citit nimic despre aceste acuze venite din partea lui Marius şi a tatălui său, aşa încît nu pot să comentez pe marginea unui subiect pe care nu-l cunosc. Oricum, dacă se spun lucruri necuvenite, ele dăunează doar carierei sportive a lui Marius, pe care-l ştiu drept un tip cu calităţi de excepţie. Eu îmi formez părerile din relaţiile directe cu oamenii, nu din ce se scrie prin presă". Şi vicepreşedintele Vladimir Cohn a declarat despre Niculae jr. că "e un jucător valoros, care a plecat în străinătate pentru a-şi împlini o carieră, aşa că n-are rost să mai dezgropăm morţii. Iar pe taică-su nu l-a dat nimeni afară de la Dinamo, ci s-a pensionat ca să ia 200 de milioane de lei, beneficiind de ordonanţă emisă de minister".

CE ZICE LPF

"Nu e problema noastră"

Eduard Apostol

Secretarul general al LPF, Valentin Alexandru **(foto)**, a declarat că Liga nu are nici un amestec în scandalul iscat în jurul transferului lui Marius Niculae la Sporting Lisabona. "Nu este problema noastră, deoarece nu ne ocupăm de transferurile externe, ci ale FRF. Dacă pleca la Fălticeni atunci era treaba noastră. În momentul în care Dinamo a adus contractul lui la Ligă pentru prelungire, n-am sesizat nimic incorect", a spus oficialul LPF. Chestionat dacă se vor lua măsuri împotriva lui Dinamo sau a directorului executiv al ''alb-roşiilor'', Cristi Borcea, Valentin Alexandru a precizat: ''Este imaginea domnului Borcea şi a clubului din Ştefan cel Mare, care este o grupare privată ce se gospodăreşte singură. Dacă este aşa cum spune Constantin Niculae, lucru care trebuie probat la o adică în instanţă, Dinamo trebuie să ia hotărîrea dacă îşi schimbă sau nu conducătorul. Eu întreb altceva. De ce Marius şi tatăl său n-au făcut scandal în vară, cînd s-a transferat la Sporting? Dacă te pui la masă şi începi să mănînci un fel, îl mănînci pînă la capăt".

BANII DIN TRANSFER

"O Jogo" a scris că Niculae a costat 10,6 milioane de dolari

Sporting a înaintat la comisia de specialitate a Guvernului portughez un raport financiar detaliat referitor la transferul lui "Săgeată"

Eduard Apostol
Justin Gafiuc

Publicaţia portugheză "O Jogo", completată de ediţia on-line a jurnalului "A Bola", avansează informaţia potrivit căreia transferul lui Marius Niculae la Sporting Lisabona a însemnat o investiţie de 10.624.500 de dolari pentru clubul lusitan. Conducerea "leilor" a înaintat un raport detaliat la Comisia de Piaţă şi Valori Mobiliare, echivalenta societăţii AVAB din România, prezentînd toate datele financiare legate de achiziţionarea lui "Săgeată". Fără să fie defalcată explicit, suma plătită de Sporting ar cuprinde banii viraţi în contul lui Dinamo şi salariul jucătorului, care, în versiunea grupării din Ştefan cel Mare, s-ar ridica însă la valoarea de numai 8 milioane de dolari. Diferenţa de preţ ar însemna, prin urmare, 2.264.500 de dolari, care nu se regăsesc în varianta financiară a afacerii dată publicităţii de Dinamo.

Chestionat pe marginea acestei neconcordanţe, impresarul Giovanni Becali a explicat că "ziarele din Portugalia sînt aproape de adevăr. Trei milioane a luat Dinamo, cinci milioane este salariul net al lui Marius, iar restul de aproximativ trei milioane constituie impozitul pe venitul jucătorului. Conform legislaţiei lusitane, impozitul poate să ajungă acolo pînă la 48 la sută, ceea ce ar explica diferenţa pînă la 10 milioane de dolari". Şeful de la ISM a evitat să precizeze valoarea comisionului pe care l-a încasat de pe urma finalizării tranzacţiei, punctînd că "uneori iau 10 la sută, alteori 12 la sută, chiar şi 7-8 la sută, depinde de cum îi place «ceapa» omului". La rîndul său, directorul executiv Cristi Borcea a anunţat că întreaga conducere a intrat în silenzio stampa, subliniind totuşi că "pe mine mă interesează ce a luat Dinamo. Este vorba despre trei milioane de dolari, sumă care se regăseşte şi la club, şi la FRF, şi la federaţia portugheză. Restul nu e problema mea".

POZIŢIA CLUBULUI

După scandalul iscat, FC Dinamo a trimis ieri un comunicat de **presă în care şi-a expus punctul de vedere: "Marius Niculae se afla sub contract cu FC Dinamo pînă la 30 iunie 2002. Transferul jucătorului la Sporting a fost efectuat în baza acestui contract. Conform regulamentelor în vigoare, după data semnării contractului de transfer cu Sporting, orice alt contract este nul şi neavenit. Suplimentar, FC Dinamo, ISM şi Marius Niculae au semnat în 7 iulie 2001 un acord prin care se anulează orice contract existent, iar jucătorul nu are nici o pretenţie financiară din partea clubului nostru. Dacă domnii Marius şi Constantin Niculae ar fi avut ceva de invocat în legătură cu documentele semnate, puteau să o facă la vremea respectivă".**

RAPID

50.000 de dolari la deces

BUCUROS. Încheierea noilor poliţe de asigurare a coincis cu instalarea lui Zotta în fruntea Rapidului, "vicele" giuleştean prezentînd situaţia ca pe un succes personal

Prin poliţa de asigurare încheiată de Rapid cu Generali, un fotbalist care nu mai poate juca niciodată din cauza unei accidentări încasează 35.000 de dolari

Radu Oprişan
Cristi Zagaradniuc

Înaintea startului actualului campionat, giuleştenii au reuşit să încheie pentru jucători o poliţă de asigurare, considerată la vremea respectivă de către vicepreşedintele Constantin Zotta drept o foarte mare realizare. Ei au plătit firmei Generali cîte 1.500 de dolari pentru fiecare jucător, deci un total de 37.500, iar dacă pînă anul trecut un fotbalist rapidist lua două-trei milioane de lei pe lună pe durata accidentării, acum lucrurile sînt considerabil îmbunătăţite.

În condiţiile în care un elev al lui Viorel Hizo îşi "pierde temporar capacitatea de joc într-un meci oficial, amical sau la antrenament", acesta va încasa lunar 1.500 de dolari, dar nu mai mult de o jumătate de an. De asemenea, pentru pierderea temporară a capacităţii de joc într-un alt mod decît cele amintite mai sus se va acorda o despăgubire de 375 de dolari pe lună, tot pentru o perioadă de maximum 6 luni.

Tot în "Regulamentul de funcţionare al echipei de fotbal" mai este stabilit şi că fotbaliştii de lîngă Podul Grant pot încasa 35.000 de dolari dacă în timpul activităţii un accident duce la pierderea definitivă a capacităţii de joc, deznodămînt care prevede o recompensă de 8.700 de dolari cînd se produce în timpul liber. În caz de deces, familia primeşte 50.000 de dolari în situaţia în care tragedia se produce la meci oficial, amical, sau la antrenament, respectiv 12.500 de dolari în alte cazuri.

Steliştii sînt asiguraţi pînă la 112.500 de dolari

Ca o comparaţie, clubul Steaua are închiriate asigurări speciale personale la firma Nederlanden, însă varianta aleasă este diferită. În cazul unor accidentări temporare clubul este cel care îi plăteşte fotbalistului contractul şi un procent din prima de joc, aşa cum s-a întîmplat la Vlădoiu, de exemplu. În schimb, la pierderea definitivă a capacităţii de joc firma de asigurări trebuie să plătească jucătorului 112.500 $, iar la un deces, familia încasează 75.000 de dolari. O altă firmă de asigurări este Agis Sport Internaţional, aleasă de Dinamo şi FC Braşov, de la care, de exemplu, braşoveanul Vascko, accidentat în meciul cu Farul din prima etapă, are de primit 100 de dolari, brut, pe zi.

Dacă la Divizia A asigurările sînt obligatorii, în eşalonul secund lucrurile stau extrem de prost. Cum FRF nu impune încheierea unor astfel de poliţe, unii fotbalişti ajung să trăiască de pe o zi pe alta atunci cînd se accidentează, iar cluburile "uită" să le mai achite drepturile contractuale.

COPOS ŞI NICULAE SE LUPTĂ PENTRU BTT

Conform Ziarului Financiar, George Copos şi prietenul său Ioan Niculae, patronul Astrei Ploieşti, sînt în competiţie pentru achiziţionarea pachetului majoritar deţinut de Ministerul Turismului la societatea Biroul de Turism pentru Tineret-BTT SA. La data de 31 iulie 2001, societatea scoasă la licitaţie avea venituri de 29,1 miliarde de lei şi cheltuieli de 41,1 miliarde.

CONSTANTIN ARE CONTRACTURĂ

Nicolae Constantin s-a accidentat din nou, după ce abia revenise în echipa la partida cu FC Naţional. Joi seara, la meciul-şcoală disputat în compania echipei de tineret, "Costică" a făcut o contractură la bicepsul femural şi este oprit de la efort pentru două zile. El a fost tratat de doctorul Bendiu, care i-a aplicat gheaţă şi antiinflamatori. "O să îl consult din nou luni dimineaţă şi dacă durerea persistă devine inapt pentru meciul de Cupă de la Timişoara, urmînd să fie ***refăcut pentru partida de la Bistriţa",*** **a explicat medicul Rapidului.**

ASTRA / INTERVIU

"Stan a vrut să pierdem la Constanţa"

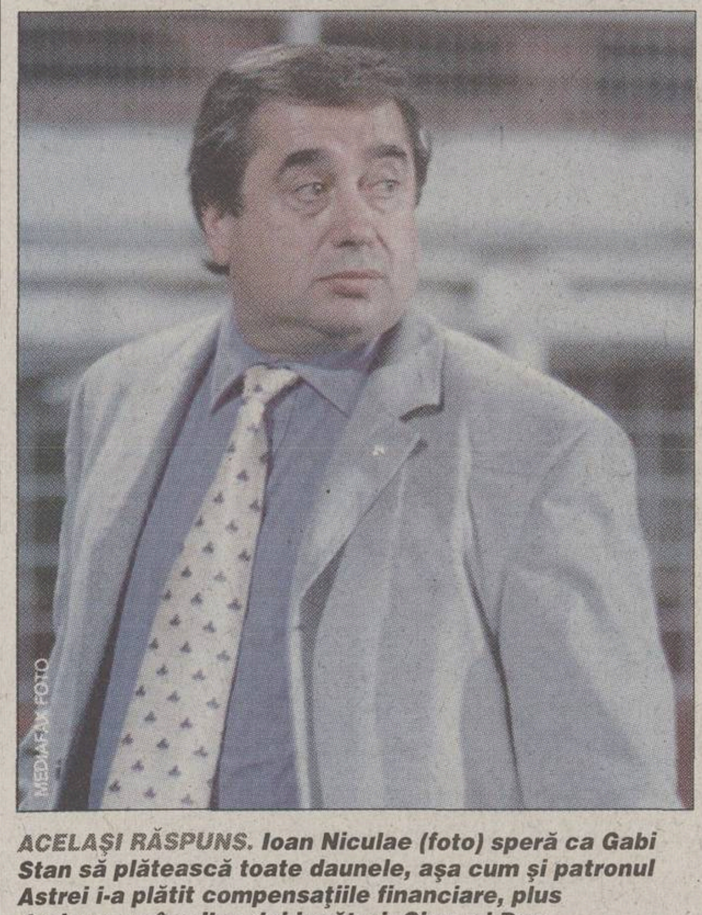

ACELAŞI RĂSPUNS. Ioan Niculae (foto) speră ca Gabi Stan să plătească toate daunele, aşa cum şi patronul Astrei i-a plătit compensaţiile financiare, plus dezlegarea în alb a doi jucători, Cireş şi Dan Dăscălescu, atunci cînd l-a dat afară în urmă cu trei ani

Justin Gafiuc

Patronul Astrei, Ioan Niculae, spune că fostul antrenor a vrut să fie învins la meciul cu Farul pentru a forţa conducerea să-l dea afară

Patronul Astrei, Ioan Niculae, a trebuit să găsească rapid un înlocuitor pentru banca tehnică după plecarea lui Gabi Stan şi vorbeşte despre consecinţele dezertării fostului tehnician.

PRO **Domnule Niculae, cum aţi aflat despre faptul că aţi rămas peste noapte fără antrenor?**

Din presă. Plecarea lui Stan în acest fel a fost un act total lipsit de fair-play. S-a dus la Braşov fără să ne pună şi pe noi în gardă, astfel încît să luăm măsuri pentru a acoperi din timp postul. Din cauza acestei atitudini, toţi membrii Consiliului de Administraţie au decis că Stan trebuie să plătească, fiindcă a rupt unilateral contractul care-i expira în 2003.

PRO **Ce-i veţi solicita lui Stan?**

Va trebui să returneze cei 25.000 de dolari primiţi în avans din contract şi să suporte daune materiale. Acestea vor consta în diferenţa de preţ dintre angajamentul pe care l-a avut Stan şi cel pe care-l va avea viitorul antrenor. De asemenea, după ce am fost puşi în faţa unui fapt împlinit, l-am adus de la Plopeni pe Telu Stancu, pe care vom fi nevoiţi să-l plătim cu normă dublă, fiindcă se va ocupa şi de pregătirea Astrei, şi de cea a Metalului. Stan va trebui să achite şi aceşti bani!

PRO **Gabi Stan a spus că ştiaţi despre intenţia lui de a pleca la Braşov.**

O minciună sfruntată! Neculaie nu mi-a dat nici măcar un telefon să mă avizeze. Am văzut, în plus, că Stan a declarat că se poate întoarce la Astra doar ca să aplaude de pe margine. Este binevenit. Să aplaude pînă în 2003!

PRO **De ce n-aţi încercat să stingeţi conflictul dintre Stan şi Buduru?**

Ce conflict?! O invenţie a lui Stan! A încercat să fabrice un conflict cu Buduru ca să plece fără bani. S-a legat de Buduru că ar fi vrut să joace strategic meciurile cu Dinamo şi Farul, dar realitatea îl contrazice flagrant. Cu Dinamo am fost egalaţi în minutul 8 de prelungiri, iar la Constanţa Stan a vrut să pierdem meciul. Conduceam cu 1-0, am avut o grămadă de ocazii, iar în repriza a doua a făcut nişte schimbări haotice special ca să fim învinşi. A căutat să creeze un motiv de insatisfacţie pentru noi, astfel încît să-l îndepărtăm. A acuzat şi că n-a fost ajutat de conducere, pentru că echipa a avut parte de arbitraje defavorabile, dar noi nu puteam să cumpărăm arbitrii ca să-i cîştige meciurile lui Stan!

UM TIMIŞOARA

"Să nu ne mai facem de rîs"

Liviu Chiriţă
Florin Gongu
(Poiana Braşov)

Chiar dacă nu va fi ajutat de autorităţile locale, preşedintele UMT-ului, Mihai Olariu, este decis să susţină în continuare echipa, dar ar vrea să nu mai vadă înfrîngeri la Timişoara

Decizia luată joi de Consiliul Judeţean Timiş, şi anume de a nu sprijini fotbalul bănăţean şi în special pe divizionara A UMT, chiar dacă l-a supărat, nu l-a descurajat pe Mihai Olariu, preşedintele Consiliului de Administraţie al grupării de pe Bega, care a anunţat că va rămîne în continuare alături de echipă. Olariu l-a sunat pe antrenorul Gigi Staicu, aflat în cantonament cu echipa la Poiana Braşov, şi i-a comunicat decizia autorităţilor locale, arătîndu-se însă dispus să continue să sprijine UMT-ul.

"Era extrem de abătut şi nu-i venea să creadă că edilii oraşului efectiv au întors spatele echipei. Mi-a spus însă că va rămîne în continuare alături de noi şi m-a rugat doar atît: «Dom' profesor, nu vă cer să faceţi minuni. Vă cer doar să jucăm cît mai bine acasă şi să nu ne facem de rîs în faţa iubitorilor fotbalului timişorean»", a explicat Staicu, bulversat şi el de pasivitatea organelor locale. "E inadmisibil ca un oraş ca Timişoara să nu sprijine fotbalul. Aici nu e vorba de «Poli» sau de UMT. Eu aş accepta ca echipa să se numească oricum, «FC», «SC», « SA», sau cum vor ei, numai să existe implicarea oraşului. Motivele pe care le-au expus consilierii sînt de-a dreptul penibile. Că nu pot ajuta sportul că nu sînt bani pentru şcoli şi licee. Păi la Bacău sau în altă parte sînt? Nici acolo nu sînt, dar se cîrpesc cu ce au şi ajută fotbalul, pentru că în fond e mîndria oraşului. Şi nu cred că timişorenii nu iubesc într-atît fotbalul încît să nu merite o echipă respectată în primul eşalon. Noi avem 7.000-8.000 de oameni la fiecare meci. Asta trebuie să dea de gîndit", a mai spus tehnicianul UMT-ului, care este dispus să continue munca începută: "Vom lupta pentru onoarea oraşului şi pentru a le da peste nas celor care privesc fotbalul timişorean ca pe o ciumă".

"VOM LUPTA PENTRU ONOAREA TIMIŞOAREI". Gigi Staicu este decis să-şi continue munca la UMT

ARBITRI

Chivulete redebutează

După celebrul scandal al "folcloristelor" de la Piatra Neamţ, Florin Chivulete **(foto)** a fost reţinut de la delegări pentru jocurile de Divizia A, pe o perioadă de un an, timp în care a condus doar partide din al doilea şi al treilea eşalon. "Suspendarea" sa a expirat pe 4 octombrie, automat ridicîndu-se şi pe plan internaţional. Astfel, Chivulete a fost delegat la o partidă a unei divizionare A la jocul de Cupă Cimentul Fieni - U Craiova, el fiind ajutat de Dan Bărgăoan şi Ion Olteanu, doi asistenţi care vor oficia în premieră la un meci al unei echipe de prima ligă. **(Florin Gongu)**

Cupa României

Miercuri, 10 octombrie, de la ora 14:00, se vor disputa partidele contînd pentru faza şaisprezecimilor:

ASA Tîrgu Mureş - Steaua
Arbitru M. Lungu (Sibiu). **Asistenţi** N. Botezan (Zărneşti), T. Marchiş (Baia Mare). **Observator** M. Salomir (Cluj)

Rapid Electromagnetica - Dinamo
Arbitru T. Crăciunescu. **Asistenţi** D. Lăzărescu, C. Fecioru (toţi Bucureşti). **Observator** Z. Erdei (Slatina)

Extensiv - FC Naţional
Arbitru B. Sorescu. **Asistenţi** E. Dumitrescu (ambii Piteşti), A. Alexandrescu (Bucureşti). **Observator** I. Spătaru (Timişoara)

Minaur Zlatna - Petrolul Ploieşti
Arbitru Gh. Farcaş (Tg. Mureş). **Asistenţi** Fl. Buturcă (Satu Mare), O. Şovre (Oradea). A. Patriţiu (Cluj)

Foresta Suceava - Astra Ploieşti
Arbitru Gh. Moise (Bucureşti). **Asistenţi** Cr. Stărică, V. Stărică (ambii Iaşi). **Observator** V. Ciocan (Bistriţa)

"Poli" Timişoara - Rapid
Arbitru G. Moceanu. **Asistenţi** M. Albon (ambii Cluj), Z. Szekely (Baia Mare). **Observator** M. Neşu (Oradea)

CFR Cluj - Gloria Bistriţa
Arbitru I. Biro (Mediaş), D. Podar, L. Szanto (ambii Tg. Mureş). **Observator** P. Mehedinţu (Timişoara)

Petrolul Moineşti - FCM Bacău
Arbitru C. Constantinescu. **Asistenţi** M. Stănescu, G. Badea (toţi Bucureşti). **Observator** C-tin Gheorghe (Suceava)

Gloria Buzău - FC Argeş
Arbitru M. Mititel. **Asistenţi** Ad. Vidan (toţi Bucureşti), C. Oprişan (Vaslui). **Observator** G. Ionescu (Bucureşti)

FC Bihor - Oţelul
L. Csozsa (Sf. Gheorghe). **Asistenţi** M. Beudean (Braşov), A. Damian (Blaj). **Observator** V. Boiţ (Timişoara)

Cimentul Fieni - U Craiova
Arbitru Fl. Chivulete. **Asistenţi** I. Olteanu, D. Bărgăoan (toţi Bucureşti). **Observator** C. Sorescu (Piteşti)

ARO Cîmpulung - Ceahlăul Piatra Neamţ
Arbitru A. Tudor (Bucureşti). **Asistenţi** S. Prodan (Alexandria), M. Ene (Ploieşti). **Observator** R. Petrescu (Braşov)

Dinamo Poiana Cîmpina - FC Braşov
Arbitru S. Captan. **Asistenţi** C. Savu (ambii Galaţi), T. Groza (Brăila). **Observator** D. Petrescu (Bucureşti)

FC' 97 Sf. Gheorghe - UM Timşoara
Arbitru D. Robert (Braşov). **Asistenţi** Şt. Martin (Oneşti), A. Munteanu (Bacău). **Observator** M. Constantinescu (Bucureşti)

CSM Reşiţa - Farul
Arbitru V. Igna. **Asistenţi** C. Avram, I. Mureşan (toţi Timişoara). **Observator** O. Ştreng (Oradea)

Electrica Dobrogea Constanţa - Sportul Studenţesc
Arbitru S. Burloiu (Galaţi). **Asistenţi** A. Drogeanu (Brăila), B. Ganea (Slatina). **Observator** C-tin Ştefan (Bucureşti)

GLORIA

Pădureanu îşi va deschide fabrică de confecţii

Consiliul Local Bistriţa a aprobat joi un plan urbanistic propus de gruparea lui Jean Pădureanu, care vizează construirea unei fabrici de textile. Investiţia va fi realizată la marginea oraşului, pe o suprafaţă de 45.000 de metri pătraţi, aparţinînd clubului Gloria şi societăţii comerciale Auto Gamma SRL, firmă ce a sponsorizat clubul bistriţean în mai multe rînduri. Construcţia va cuprinde o filatură, o vopsitorie, depozite de materii prime, ateliere, spaţii administrative şi alte spaţii auxiliare. Se apreciază că vor fi create astfel aproximativ 500 de noi locuri de muncă. **(Adrian Linca - Bistriţa)**

INCIDENTE

Arbitri bătuţi crunt la Borşa

Doi arbitri din Baia Mare, centralul Marius Bărbuş şi asistentul Gabriel Soporan, au fost internaţi la Spitalul Judeţean cu diagnosticul de comoţie cerebrală, în urma loviturilor primite de la jucătorii echipei gazdă şi de la spectatori la un meci din Divizia D Maramureş, disputat între Minerul Borşa şi Phoenix Baia Mare. În minutul 86, la scorul 1-3, vîrful oaspeţilor Dan Hotico a lovit un adversar şi imediat jucătorii Mogoşa şi Vlad au sărit la bătaie. Centralul Bărbuş a intervenit, eliminîndu-i pe toţi trei. În acel moment, jucătorii gazdă şi Vasile Mihali, vicepreşedintele sindicatului minier din Borşa, au sărit cu pumnii la arbitrul Bărbuş şi la asistentul Soporan. Pe teren a intrat şi fotbalistul Buju, aflat în stare de suspendare, care i-a lovit pe arbitri cu picioarele. La banca de rezerve a oaspeţilor, Tiberiu Mihali, liderul sindicatului minier, l-a lovit pe jucătorul oaspeţilor Hotico, iar spectatorii au intrat pe teren, totul degenerînd într-o bătaie generală. După aproximativ 20 de minute, sub escorta unor jandarmi, arbitrii au reuşit să părăsească stadionul. Comisia de Disciplină a AJF va decide marţi sancţiunile care vor fi acordate după aceste incidente. **(Daniel Kotecz - Baia Mare)**

INFO

FARUL / JUCĂTORII constănţeni au încheiat azi cantonamentul de şase zile susţinut la Neptun. Antrenorul "marinarilor" s-a declarat extrem de mulţumit de condiţiile existente la hotelul "Doina", acolo unde "nu am fost cazaţi decît noi şi vreo cîţiva turişti nemţi şi olandezi. A fost linişte, am făcut baie în piscina hotelului şi am pregătit cum se cuvine meciul din etapa viitoare cu FCM Bacău", a declarat Petre Grigoraş. Accidentat pînă acum, Cristi Negru şi-a reluat antrenamentele normal, el putînd fi folosit chiar în meciul de Cupă de miercuri, cu CSM Reşiţa. **(Marian Ursescu)**

CEAHLĂUL / ANTRENORUL Jean Gavrilă are cîteva probleme de lot în această perioadă, Radu Lefter avînd o entorsă la genunchi, pregătindu-se separat, iar Axinia şi Costel Ilie sînt uşor accidentaţi. Mijlocaşul Dumitru Botez a revenit în programul echipei şi el ar putea debuta în acest sezon pentru Ceahlăul în meciul de miercuri din Cupa României cu ARO Cîmpulung. În ceea ce-l priveşte pe tehnicianul moldovenilor, acestuia i s-a pus la dispoziţie un apartament cu două camere, dar, pentru moment, locuieşte la minihotelul de la cantonament. "Îmi pare bine că la Ceahlăul am găsit ordine, disciplină şi echilibru, de aceea cred că vom face treabă bună", a spus Jean Gavrilă. **(Eduard Apostol)**

TRATATIVE / FUNDAŞUL ex-nemţenilor Codruţ Domşa s-a antrenat joi cu formaţia giuleşteană şi chiar a jucat în cadrul unei partide de verificare pentru Rapid, însă nu s-a discutat despre un eventual contract, fotbalistul avînd o ofertă din prima ligă israeliană. "Am venit să-mi iau hotărîrea prin care Liga m-a declarat liber de contract şi l-am rugat pe nea Viorel Hizo să mă lase să mă pregătesc cu echipa sa, dînsul fiind de acord. Aştept un răspuns din Israel şi să se mai calmeze situaţia în zona aceea, pentru un transfer în Ţara Sfîntă", a explicat Domşa. **(Eduard Apostol)**

STEAUA

Supărare pe Internet

În discuţiile purtate pe una din paginile neoficiale de web ale Stelei, majoritatea suporterilor cer demisia trioului Piţurcă - Becali - Păunescu

Cătălin Ţepelin

La finalul meciului Steaua - St. Gall, 1-1, care a însemnat eliminarea "roş-albaştrilor" încă din turul I al Cupei UEFA, spectatorii au cerut demisia lui Victor Piţurcă, pentru prima oară de la revenirea acestuia în Ghencea. Supărarea, accentuată ulterior de eşecul înregistrat la Braşov, s-a revărsat pe Internet. Majoritatea covîrşitoare a celor care au intrat pe site-ul "www.steaua.ro" pentru a-şi spune părerea despre ultimele rezultate ale Stelei solicită pe un ton virulent demisia trioului din fruntea clubului, adică Piţurcă - Becali - Păunescu, şi introducerea lui Martin Tudor între buturi.

"A reuşit Piţurcă să o scoată pe Steaua chiar din primul tur, cum nu s-a mai întîmplat decît de două ori în ultimii 30 de ani. Băi, Piţurcă, du-te, tată, şi lasă-ne în pace, poate eşti mai bun la ţurcă! Păunescu şi Becali n-au băgat un leu în clubul ăsta, doar şi-au spălat banii din afacerile lor dubioase. Dacă aţi avea puţină demnitate, aţi pleca toţi şi aţi lăsa echipa cuiva care pune suflet cu adevărat", scrie un fan, sub pseudonimul "Brutus". "Bă, cît mai aveţi de gînd să profitaţi de pe urma trecutului, gloriei şi faimei acestui club, care a trăit pentru noi, nu pentru borfaşi ca voi?", îl completează Florin. "Să plece şi Piţurcă, şi Păunescu, şi Becali. Jucăm de tot rahatul!", spune George. Un alt suporter crede că "pe Valentin Ceauşescu nu-l ia somnul noaptea cînd vede pe mîinile cui a ajuns Steaua. Ce să mai spun de cei din generaţia de aur '86, mulţi au adus glorie acestui club şi au ajuns rău, în timp ce nişte neica nimeni au ajuns acum să ne conducă destinele. Jos labele de pe Steaua, infractorilor! Acum 11 ani nici nu aveaţi dreptul să staţi la «oficială»!". "Băi, fraţilor, schimbaţi-l pe Tibi Lung din poartă, nu vedeţi că-i varză? Băgaţi-l pe Tudor, cu el am luat campionatul anul trecut", zice Petrică Oprea. "Afară borfaşii din club! Afară Păunescu şi Gigi Becali, care profită de pe urma imaginii Stelei şi îi pîngăresc numele", clamează "Star Eagle". "Bătrînu" aduce şi o soluţie: "Să-i lăsăm, fraţilor, să joace cu stadionul gol, ca pe aurolacii ăia de la Rocar, să vadă cum este să nu-ţi pese!".

Deşi în proporţie mult inferioară protestelor, nu lipsesc nici mesajele de sprijin pentru actuala conducere. "Nu-i mai învinuiţi pe Piţi şi pe Becali, ei sînt tot oameni şi au voie să mai greşească", sună unul dintre ele. "Chiar dacă după eliminarea din UEFA v-aţi pierdut speranţa, vă asigur că tot Steaua va lua campionatul şi anul ăsta", crede Ultra-Vlad.

MESAJE

CONTRA

"Ar trebui să intraţi cu toţii în pămînt de ruşine, vedete de doi bani şi antrenori cu nasul mult prea sus pentru a putea trăi într-o lume reală. Aţi merita să cîştigaţi doar un salariu minim pe economie"

"De 1.000 de ori păcat că o gaşcă de idioţi a ajuns să-şi bată joc de cel mai frumos club care a existat vreodată în România"

PRO

"Nu-i băgaţi în seamă, sînt nişte nerecunoscători, ei nici nu ştiu ce vorbesc. Din partea mea aveţi tot respectul"

"Mai tăceţi, mă, cu demisia! Piţurcă e un mare antrenor care ne-a adus atîtea bucurii şi atîtea succese. Şi acum am ajuns să-l huiduim?! Ruşine!"

Ancheta continuă

Parchetul Militar nu a definitivat încă investigaţiile în legătură cu modul în care în 1999 conducerea Ministerului Apărării Naţionale a aprobat efectuarea unui schimb de terenuri cu omul de afaceri Gigi Becali. "Ancheta se află în desfăşurare, iar rezultatele vor fi făcute publice după finalizarea cercetărilor", a declarat procurorul Robert Cazanciuc. În urma unui control solicitat de ministrul Ioan Mircea Paşcu, MApN a sesizat în luna august Parchetul Militar. Procurorii vor trebui să stabilească dacă MApN a fost păgubit după ce i-a cedat lui Gigi Becali un teren de 20,5 hectare în intravilanul comunei Voluntari, sat Pipera, în schimbul a 21,5 hectare în extravilanul comunei Ştefăneştii de Jos (Ilfov), unde pămîntul este cotat de trei ori mai ieftin. Afacerea a fost parafată cu cîteva luni înainte ca Gigi Becali să devină principalul finanţator al FC Steaua. *(Mirela Neag)*

MEDIAFAX FOTO

DEZAMĂGIRE. *Eşecul din Cupa UEFA a declanşat o reacţie violentă a suporterilor la adresa conducerii, considerată vinovată pentru eliminare*

STELIŞTII AU RĂCIT

"Roş-albaştrii" încheie azi stagiul de pregătire început miercuri la hotelul "Rex" din Mamaia. Joi şi vineri ei au avut cîte trei antrenamente, azi vor efectua unul singur, apoi vor pleca spre Bucureşti, cu trenul de 10:15. Mai mulţi componenţi ai lotului ar putea rata însă această ultimă şedinţă de pregătire a cantonamentului, pentru că s-au procopsit cu răceli puternice după ce, profitînd de timpul însorit de pe Litoral, au făcut baie în apa rece a mării.

CU AUTOCARUL LA NUNTĂ

Claudiu Răducanu a părăsit ieri cantonamentul de la "Rex", plecînd cu trenul spre Craiova, acolo unde azi va avea loc nunta sa cu Alice. După ce vor fi ajuns în Capitală, aproape toţi colegii şi antrenorii lui Răducanu se vor deplasa şi ei în Bănie cu autocarul echipei, pentru a participa la petrecere. Victor Piţurcă s-a întors de ieri în Bucureşti, alături de Viorel Păunescu, tehnicianul dorind să vadă pe viu meciul dintre echipele de tineret ale României şi Georgiei.

TERENURI ÎN SPATELE "OFICIALEI"

Proiectul amenajării a patru terenuri noi pentru Centrul de copii şi juniori al Stelei prinde contur. De ieri a început însămînţarea unei suprafeţe de joc, dispusă în spatele tribunei oficiale, necesarul fiind de 350 de kilograme de iarbă, adusă din Olanda. Noul teren va fi practicabil în vara anului 2002. Pînă acum s-au mai folosit încă 1.500 de kilograme de gazon pentru reabilitarea terenului central şi a încă două suprafeţe de antrenament.

SERIA B2 / JIUL

"Bă, vă luăm gîtu'!"

Jucătorii echipei din Petroşani au fost agresaţi de cîţiva bătăuşi, care i-au ameninţat că-i omoară dacă nu cîştigă meciul cu Olimpia

Radu Bichiş
Ionuţ Bălan
(Petroşani)

Joi dimineaţă, jucătorii Jiului aveau antrenament la ora 10:00. Spafiu întîrziase cîteva minute, dar coechipierii săi încă nu părăsiseră vestiarul cînd el a păşit pe poarta stadionului. În faţa cabinei erau Daniel Timofte şi 4-5 "zdrahoni". Unul dintre aceştia din urmă s-a apropiat de jucătorul Jiului. "Bă, de ce nu jucaţi, bă, fotbal?", i-a zis şi i-a tras o palmă peste faţă. "De ce dai în mine, mă?". "Îţi iau şi gîtul, bă!", a mai spus namila din faţa lui Spafiu şi i-a mai ars o palmă. Auzind scandalul, mijlocaşul Frunză a ieşit din vestiar să vadă ce se întîmplă. Unul dintre agresori a scos de sub haină un cuţit "a la Rambo" şi i l-a arătat acestuia. "Bă, vă omorîm pe toţi. Sînteţi numai figuranţi, bă!", i-a strigat bătăuşul, după care a pătruns în vestiar însoţit de încă doi "camarazi". Ameninţările au continuat sub privirile înfricoşate ale jucătorilor, care ştiau că nu e bine să-i superi pe acei indivizi, cunoscuţi în tot Petroşaniul ca "băieţi răi".

Ieri, jucătorii, aflaţi în cantonament la stadion, au negat cu teamă incidentele, ei susţinînd că nu s-a întîmplat nimic deosebit în vestiar. "Nu a fost nimic ieşit din comun", a spus cel bătut, Bogdan Spafiu, în timp ce antrenorul Marin Tudorache a precizat că "la intrarea în stadion a avut loc într-adevăr o altercaţie cu o persoană. Am auzit că i-ar fi dat o palmă peste cap". La rîndul său, directorul sportiv Petre Drăgoescu a afirmat că nu ştie să se fi întîmplat

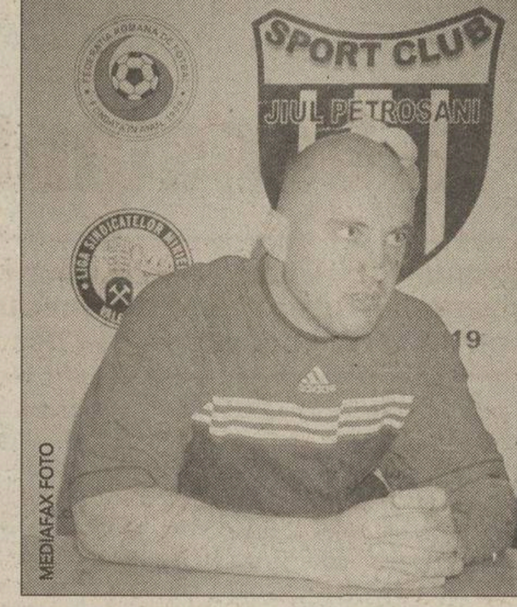

MEDIAFAX FOTO

LA CURENT. *Spre deosebire de jucători, antrenori şi staff-ul administrativ, care neagă incidentul, Alin Simota, deşi se afla joi în Bucureşti, era la curent cu bătaia şi ameninţările din vestiarul echipei sale*

ceva deosebit.

Mai informat era însă finanţatorul Jiului, Alin Simota, deşi se afla la Bucureşti cu probleme de afaceri. "Am aflat ce s-a întîmplat şi am înţeles că e vorba de vechi suporteri ai Jiului care s-au săturat să vadă că numele echipei e terfelit. I-au tras puţin de urechi, dar n-au fost violenţi. Anormal mi se pare ca nişte jucători cărora le sînt asigurate toate condiţiile să aibă doar pretenţii şi figuri. Oricum, astfel de discuţii nu trebuiau să aibă loc în vestiar", a declarat Simota. Surprinzător este modul în care "suporterii" au intrat în vestiar, intrarea în stadionul "Jiul" fiind în permanenţă păzită de doi agenţi ai unei firme de protecţie şi pază.

Campania socială de prevenire a abandonului şi instituţionalizării copiilor

În luna Octombrie a acestui an va începe o amplă campanie socială sub egida Comisiei Europene prin autoritatea Naţională pentru Protecţia Copilului şi Adopţie. Obiectivul acestui demers este prevenirea abandonului şi reducerea numărului de copii instituţionalizaţi prin oferirea de soluţii alternative.

Campania se va desfăşura pe parcursul unui an de zile (pregătirea campaniei a început în iunie 2001, iar campania se va incheia în iunie 2002).

Mesajele specifice vor fi adresate mamelor şi familiilor cu probleme sau potenţialelor mame cu probleme, publicului larg/comunităţi, cît şi grupurilor profesionale (medici, asistenţi sociali, profesori, jurnalişti).

Îndeplinirea obievtivelor acestei campanii reprezintă o componentă esenţială a programului de de pregătire a intrării României în Uniunea Europeană.

Autoritatea Naţională pentru Protecţia Copilului e direct implicată şi Guvernul României e susţinător al acestui proiect.

Susţinerea campaniei de către mijloacele mass-media care oferă audienţe ridicate este unul din factorii care vor contribui la reuşita acestui proiect. Noi sperăm că veţi oferi sprijinul vostru prin acordarea unor spaţii gratuite. O sa fie mai multe etape ale campaniei, prima se va desfăşura probabil în noiembrie.

(P)

SERIA B2

ETAPA a 9-a, sîmbătă, 6 octombrie, ora 11:00

FC BIHOR Oradea - FC Baia Mare
Arbitru Al. Tudor (București). **Asistenți** Cr. Nica (Ploiești), T. Constantinescu (București). **Observator** G. Ionescu (București)

ASA Tg. Mureș - CSM Reșița
Arbitru A. Heleșteanu (Iași). **Asistenți** Ed. Ungureanu (București), V. Burgă (Focșani). **Observator** N. Florescu (Sibiu)

PANDURII Tg. Jiu - APULUM Alba Iulia
Arbitru R. Ghioane (Bacău). **Asistenți** M. Stănescu, P. Terteleac (ambii București). **Observator** Z. Erdei (Slatina)

UT Arad - EXTENSIV Craiova
Arbitru V. Anghelinei (Galați). **Asistenți** I. Olah (Sf. Gheorghe), M. Albon (Cluj). **Observator** M. Salomir (Cluj)

"U" Cluj - "POLI" Timișoara
Arbitru V. Sandu. **Asistenți** D. Bărgăoanu (ambii București), Fl. Hîncu (Brașov). **Observator** I. Gergeli (Baia Mare)

MINAUR Zlatna - IND. SÎRMEI Cîmpia Turzii
Arbitru Gh. Moise (București). **Asistenți** E. Pîrvulescu (Mediaș), V. Stărică (Iași). **Observator** Gh. Biziniche (Ploiești)

JIUL Petroșani - OLIMPIA Satu Mare
Arbitru D. Georgescu (București). **Asistenți** C. Safta (Iordăcheanu), D. Diaconu (Bacău). **Observator** V. Boiț (Timișoara)

GAZ METAN Mediaș - INTERNAȚIONAL Pitești
Arbitru I. Serea (Focșani). **Asistenți** I. Cojocaru, Cr. Marinescu (ambii București). **Observator** Gh. Nedelescu (Craiova)

Clasament

1. FC Baia Mare	8	6	1	1	16 - 6	19	(+7)
2. Extensiv Craiova	8	5	3	0	16 - 6	18	(+6)
3. FC Bihor Oradea	8	4	4	0	16 - 5	16	(+4)
4. UTA	7	5	0	2	12 - 7	15	(+3)
5. Pandurii Tg. Jiu	8	3	4	1	7 - 5	13	(+1)
6. Apulum Alba Iulia	7	3	3	1	18 - 10	12	(+3)
7. Ind. S. Cîmpia Turzii	8	3	3	2	13 - 11	12	(0)
8. CSM Reșița	8	3	2	3	7 - 12	11	(-1)
9. Gaz Metan Mediaș*	8	5	1	2	19 - 8	9	(+4)
10. Internațional Pitești	[illegible]	2	3	3	11 - 12	9	(-3)
11. Olimpia Satu Mare	8	2	1	5	10 - 18	7	(-5)
12. Minaur Zlatna	8	1	3	4	8 - 13	6	(-6)
13. "Poli" Timișoara	8	1	3	4	9 - 16	6	(-6)
14. "U" Cluj	8	0	5	3	5 - 10	5	(-7)
15. ASA Tg. Mureș	8	1	1	6	5 - 19	4	(-8)
16. Jiul Petroșani	8	0	1	7	6 - 20	1	(-11)

*Echipă penalizată cu 7 puncte
Partida Apulum Alba Iulia - UTA, din etapa a 8-a, se dispută pe 7 noiembrie

Etapa a 10-a, sîmbătă, 13 octombrie, ora 11:00

CSM Reșița - FC Baia Mare; Apulum Alba Iulia - ASA Tg. Mureș; Extensiv Craiova - Pandurii Tg. Jiu; "Poli" Timișoara - UTA; Ind. Sîrmei Cîmpia Turzii - "U" Cluj; Olimpia Satu Mare - Minaur Zlatna; Internațional Pitești - Jiul Petroșani; Gaz Metan Mediaș - FC Bihor

SERIA B1

ETAPA a 9-a, sîmbătă, 6 octombrie, ora 11:00

METALUL Plopeni - CIMENTUL Fieni
Arbitru G. Moceanu (Cîmpia Turzii). **Asistenți** Ed. Dumitrescu (Pitești), D. Iliescu (Craiova). **Observator** C. Costinescu (Bacău)

MIDIA Năvodari - DINAMO Poiana Cîmpina
Arbitru M. Breaz (Blaj). **Asistenți** Ad. Vidan, D. Năsturescu (ambii București). **Observator** C. Constantinescu (Slatina)

FULGERUL Bragadiru - LAMINORUL Roman
Arbitru D. Corcescu. **Asistenți** A. Ioniță, M. Toader (toți Constanța). **Observator** V. Argăseală (București). **Teren "Girueta"**

DIPLOMATIC Focșani - ROCAR București
Arbitru M. Salomir (Cluj). **Asistenți** P. Gheba (Tulcea), C. Oprișanu (Vaslui). **Observator** Al. Crișan (București)

INTER GAZ București - PETROLUL Moinești
Arbitru Fl. Marcu (Oradea). **Asistenți** M. Păiș (Galați), Fl. Buțurcă (Satu Mare). **Observator** V. Ioan (Galați)

FORESTA Suceava - RAPID ELECTROMAGNETICA
Arbitru D. Vlad (Galați). **Asistenți** L. Szanto (Tg. Mureș), N. Megheșan (Tîrnăveni). **Observator** A. Huzu (Sibiu)

ARO Cîmpulung - DACIA UNIREA Brăila
Arbitru D. Mudura (Oradea). **Asistenți** A. Damian (Blaj), A. Ionescu (Drăgășani). **Observator** S. Vădana (Cluj)

TRACTORUL Brașov - FC Onești
Arbitru Gh. Farcaș (Tg. Mureș). **Asistenți** Oct. Șovre (Oradea), B. Szoke (Constanța). **Observator** M. Axente (Arad)

Clasament

1. Metalul Plopeni	8	7	1	0	16 - 7	22	(+10)
2. Rapid Electromagnetica	8	5	1	2	19 - 11	16	(+4)
3. Dinamo Poiana Cîmpina	8	4	1	3	18 - 12	13	(+1)
4. Midia Năvodari	8	3	3	2	9 - 5	12	(0)
5. Laminorul Roman	8	4	0	4	14 - 13	12	(0)
6. Petrolul Moinești	8	4	0	4	9 - 11	12	(0)
7. Foresta Suceava	8	3	2	3	10 - 8	11	(-1)
8. ARO Cîmpulung	8	3	2	3	11 - 10	11	(-1)
9. Fulgerul Bragadiru	8	3	2	3	11 - 14	11	(-1)
10. FC Onești	8	3	2	3	10 - 13	11	(-1)
11. Inter Gaz București	8	3	1	4	10 - 9	10	(-2)
12. Cimentul Fieni	8	1	5	2	6 - 7	8	(-4)
13. Tractorul Brașov	8	2	2	4	7 - 11	8	(-4)
14. Rocar București	8	2	2	4	5 - 9	8	(-4)
15. Diplomatic Focșani	8	1	4	3	7 - 13	7	(-5)
16. Dacia Unirea Brăila	8	1	2	5	3 - 12	5	(-7)

* Formații care nu pot promova deoarece sînt "sateliți" ai unor echipe de Divizia A.

Etapa a 10-a, sîmbătă, 13 octombrie, ora 11:00

Dinamo Poiana Cîmpina - Cimentul Fieni; Laminorul Roman - Midia Năvodari; Rocar București - Fulgerul Bragadiru; Petrolul Moinești - Diplomatic Focșani; FC Onești - ARO Cîmpulung; Rapid Electromagnetica - Inter Gaz București; Dacia Unirea Brăila - Foresta Suceava; Tractorul Brașov - Metalul Plopeni

FC BIHOR - FC BAIA MARE

Rotariu și Orac se bat pentru șefie

Csikos Roland

LE-AU FURAT LOCUL 1. În sezonul trecut, orădenii au învins formația lui Schorsch la limită, 1-0, detronînd-o din postura de lider al clasamentului

Dacă învinge astăzi, echipa orădeană ar putea ajunge pe primul loc, în condițiile în care Extensiv va pierde la Arad

Stadion: Municipal
Ora: 11:00
Bilete: 25.000 lei

FC BIHOR
Antrenor: Iosif Rotariu
Rezerve: Vîtcă, Berdea, Munteanu, Borbely, Fele, Coțan, Șoimu
Absenți: Fărcaș, Lungan, Siminic (accidentați), Mihuț (incert), Gado (convocat la lot)
Arbitru: Al. Tudor
Asistenți: T. Constantinescu (ambii București) și Cr. Nica (Ploiești)
Observator: G. Ionescu (București)

FC BAIA MARE
Antrenor Costel Orac
Rezerve Chimiuc, Colar, Ciortea, Vereș, Cr. Țiplea, Pereș, Pelecaci
Absenți Molnar (accidentat)

FC BIHOR: Mare; Lazăr, Roșu, Socaciu; Dumitra, Kenesei, Szabo; Mere, Sfîrlea; Csehi, Gușatu
FC BAIA MARE: Negrean, Bilașco; Gh. Bar, Cornea, Dumitrașcu, Ghenți; Pașcovici, Cînu, Ciocan, I. Bălan; Pap Deac

Teo Biriș
(Oradea)
Daniel Kotecz
(Baia Mare)

"Sînt pure speculații ale presei!". Au fost primele cuvinte pe care le-a rostit Iosif Rotariu, antrenorul lui FC Bihor, cînd a fost întrebat dacă i s-a cerut victoria în partida de astăzi cu liderul, FC Baia Mare, pentru a nu fi demis. De la învestirea sa în funcție, Roti nu a simțit atîta presiune asupra umerilor săi. Degeaba a măturat cu adversarii în deplasare, dacă pe teren propriu s-a chinuit cu nou-promovatele. Acum, nu mai e loc de concesii, mai ales că Vizer s-a gîndit să bată 200 de kilometri din Budapesta tocmai pentru a-i urmări pe jucătorii săi la treabă. De altfel, în cazul unui eșec, Rotariu va fi schimbat iar din funcția de antrenor principal. Parcă pentru a-i "asmuți" împotriva băimărenilor, tehnicianul și-a dus ieri elevii să vizioneze filmul "Hannibal".

De partea cealaltă, singura grijă a lui Costel Orac o reprezintă revanșa pe care o are de luat în fața orădenilor. În sezonul trecut, Bihorul i-a cocoțat pe cei de la UMT în fruntea clasamentului, prin victoria la limită (1-0) răpindu-le moroșenilor o promovare directă. "Se bat și ei ca și noi pentru primele două locuri. Oradea este avantajată de terenul propriu, dar noi nu am pierdut nici o partidă în deplasare. Anul trecut eram la început de drum și nu cunoșteam prea bine echipa. Acum, Baia Mare este o formație mult mai omogenă", a prefigurat Orac duelul din teren.

> **De cînd antrenez FC Bihor nu am pierdut nici un meci, nici în campionat, nici în Cupa României. Nu am primit nici un ultimatum din partea conducerii, care să-mi condiționeze rămînerea la echipă de victoria cu FC Baia Mare**
>
> Iosif Rotariu, antrenor FC Bihor

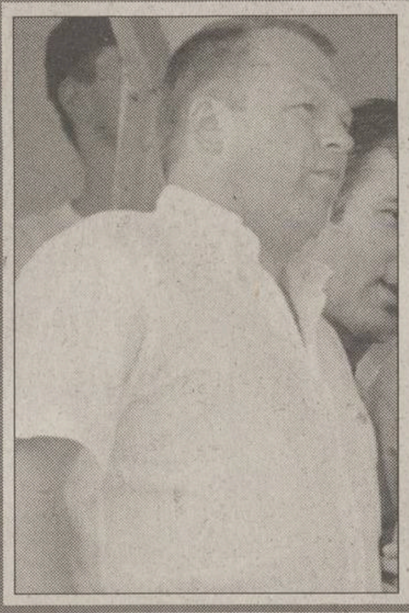

Vizer va veni la meci din Ungaria

Patronul Marius Vizer *(foto)* a ținut cu tot dinadinsul să fie în tribună la partida cu băimărenii. El va sosi chiar în această dimineață din Ungaria, urmînd ca, în funcție de evoluția jucătorilor săi, să decidă suplimentarea primei de 300 de mărci germane. În schimb, patronul Heinrich Schorsch va recompensa un succes al formației sale cu 800 DM.

TOMBOLĂ PENTRU SUPORTERI

În pauza meciului, unul dintre spectatori, ales prin tragere la sorți dintre plătitorii de bilete, va avea șansa de a cîștiga două milioane de lei, puse la bătaie de organizatorii meciului. El va trebui să înscrie toate cele 5 lovituri de la 11 metri portarului de rezervă Vîtcă. În caz contrar, recompensa va scădea proporțional cu reușitele sale, iar dacă nu va marca nici una dintre lovituri, va primi doar 100.000 lei. Clubul orădean a mai organizat o astfel de tombolă la partida cu Olimpia Satu Mare, cînd premiile au fost un televizor color și sume importante de bani.

UT ARAD - EXTENSIV CRAIOVA

Examinatorul arădean

Întîlnirea cu UTA reprezintă un test important pentru echipele care luptă la promovare, formația lui Ionuț Popa *(foto)* menținîndu-se în preajma podiumului

Stadion: "UTA"
Ora: 11:00
Bilete: 20.000 (peluză), 25.000 (tribune)

UTA
Antrenor: Ionuț Popa
Rezerve: Bolcaș, Bier, Turcan, A. Drăgan, Piț, Precious, D. Rus
Absenți: Mîrne (suspendat), Mărginean, Fritea (convocați la lotul de juniori)
Arbitru: V. Anghelinei (Galați)
Asistenți: I. Olah (Sfîntu Gheorghe), M. Albon (Cluj)
Observator: Mircea Salomir (Cluj)

EXTENSIV
Antrenor: Sorin Cîrțu
Rezerve: Zdrincă, Sima, Murgan, Voicilă, Bucă, Ristea, Ciucă
Absenți: D. Rădoi (bolnav)

UTA: Huțan; Panin, Botiș, Zaha, Panaitescu; Drida, Luca, Todea, Ciubăncan; Kent, Miculescu
EXTENSIV: Mușat, Neagoe; Șola, Cristescu, Vancea, Lascko; Panc, L. Cotora, Mieilă, Ghindeanu; Stoianov

Ovidiu Gancea
(Arad)
Cristi Stăncescu
(Craiova)

UTA a întîlnit pînă acum două din cele trei candidate la accesul în prima ligă. Bihorul a trecut "testul", învingînd chiar la Arad. Baia Mare "a picat" pe teren propriu. Astăzi, e rîndul Extensivului să-și probeze calitățile. "Mă aștept la un meci foarte greu. Sper să cîștigăm pentru a avea o viață mai ușoară. Nu e cazul să ne gîndim la locul întîi", a declarat antrenorul gazdelor, Ionuț Popa. Oficialii arădeni așteptau aseară sosirea lotului de juniori antrenat de Liță Dumitru pentru a obține învoirea portarului Huțan pentru trei ore. Mîrne este suspendat și, dacă Huțan nu va fi lăsat să joace, în poarta echipei va intra al treilea portar din lot, Bolcaș.

Din superstiție, antrenorul oltenilor, Sorin Cîrțu, a refuzat să dea declarații înainte de plecarea spre Arad, unde echipa craioveană se află încă de joi. Deși a fost trimis în tribună pentru proteste la meciul cu "U" Cluj, Cîrțu nu a fost chemat la Comisia de Disciplină și va putea sta astăzi pe bancă. "Nu mergem la Arad să ne facem de rîs. Dorim să cîștigăm pentru a rămîne pe primele poziții", a spus fundașul Lucian Cotora. Arădenii joacă pe primele obișnuite de două milioane de lei, în timp ce oltenii au prima normală de 10 milioane, dar aceasta ar putea fi suplimentată în cazul unei victorii.

DIVIZIA C

Seria C1, etapa a 8-a, sîmbătă, 6 octombrie, ora 11:00

FORESTA II Fălticeni - AEROSTAR Bacău
Arbitri C. Jucan (Cîmpia Turzii) - C. Fîntînă (Turda), D. Uifălean (Cluj). **Obs.** C. Vădana (P. Neamț)

"POLI" UNIREA Iași - FC Botoșani
Arbitri Ad. Voica (Bistrița) - M. Niță, A. Zodie (ambii Ploiești). **Obs.** V. Roiniță (Galați)

CFR Pașcani - SPORTUL MUNICIPAL Vaslui
Arbitri H. Abrudan - C. Szabo (ambii Cluj), Em. Komiveș (Cîmpia Turzii). **Obs.** M. Petrescu (Brăila)

TELECOM Iași - CFR Iași
Arbitri I. Șandru (Pitești) - I. Ionescu (Sușeni), D. Mateescu (Pitești). **Obs.** Gh. Leonte (Suceava). **Teren "Constructorul"**

BUCOVINA Rădăuți - GLORIA Zemeș
Arbitri M. Uțică - H. Golbac, V. Milencovici (toți București). **Obs.** Ad. Popa (P. Neamț)

CEAHLĂUL II Tg. Neamț - UNIREA Negrești
Arbitri V. Jarcă - N. Iordache, Luminița Camen (toți București). **Obs.** C. Dragomirescu (Iași). **Teren "Cetate"**

PRO MOBILA Crucea - RULMENTUL Bîrlad
Arbitri I. Gergeli (Baia Mare) - N. Munteanu, D. Petrescu (ambii Brăila). **Obs.** I. Mironaș (Pt. Neamț). Teren "Tineret" Vatra Dornei

CIMENTUL Bicaz - RAFINĂRIA Dărmănești
Arbitri M. Martiș - I. Bașturea, G. Sîrbu (toți Focșani). **Obs.** V. Palade (Pașcani)

Seria C2, etapa a 8-a, sîmbătă, 6 octombrie, ora 11:00

CHINDIA Tîrgoviște - ALPAN "U" Tîrgoviște
Arbitri L. Cincă (Balș) - M. Mihaiu, I. Pîrvulescu (ambii Slatina). **Obs.** V. Ichim (Tulcea)

PETROLUL Berca - PETROLISTUL Boldești
Arbitri Fl. Chivulete - G. Radu, B. Velicu (toți București). **Obs.** C. Pană (București)

OLIMPIA Rm. Sărat - CONPET Ploiești
Arbitri L. Dan (Aiud) - V. Vezan (Sînmiclăuș), Fl. Hanca (Ocna Mureș). **Obs:** V. Sălceanu (Pașcani)

DUNĂREA Galați - JUVENTUS Focșani
Arbitri S. Grosu - V. Cristea, C. Dobrescu (toți Călărași). **Obs.** N. Voinea (București)

CONIRED Pucioasa - AS Voluntari
Arbitri C. Frențescu (Vaslui) - Fl. Mardare (Negrești), D. Hulubei (Vaslui). **Obs.** B. Cataroș (Călărași)

CHIMIA Brazi - TRICOLORUL Breaza
Arbitri Ov. Cioabă - Gh. Doinea (ambii Tr. Severin), Ed. Drăgoi (Călărași). **Obs.** Cr. Zalupca (București)

GLORIA Buzău - PETROLUL Tîrgoviște
Arbitri I. Zgovancu (Mușetești) - E. Băloi (Tg. Jiu), I. Elekeș (Sf. Gheorghe). **Obs.** Șt. Miu (București)

FLACĂRA Moreni stă; SCORILLO Grădiștea s-a retras înainte de începerea campionatului

Seria C3, etapa a 8-a, sîmbătă, 6 octombrie, ora 11:00

UNIREA Mănăstirea - PETROLUL Brăila
Arbitri V. Bolea (Vaslui) - P. Pascu (Ploiești), Fl. Purcăroiu (Chițorani). **Obs.** I. Dinu (București)

AVERSA București - DUNĂREA Zimnicea
Arbitri V. Păduraru - M. Buzea (ambii Gura Humorului), E. Gheorghe (Suceava). **Obs.** C. Vărzaru (București). **Teren "Aversa"**

CALLATIS Mangalia - AS Neptun
Arbitri I. Ivan - P. Pînzariu (ambii Giurgiu), M. Sandu (Pitești). **Obs.** Fl. Craioveanu (București)

ELECTRICA Constanța - PORTUL Constanța
Arbitri V. Ferică (Bacău) - L. Berbece (Moinești), E. Ganea (Onești). **Obs.** M. Munteanu (București)

UNIREA Urziceni - ȘN Tulcea
Arbitri L. Riza (Craiova) - E. Mincu, Fl. Postelnicu (ambii Pitești). **Obs.** N. Stanca (București)

AMBIANȚA Slobozia - MUNICIPAL Medgidia
Arbitri B. Zamfirescu (Botoșani) - R. Ponici, Al. Neculai (ambii Cîmpina). **Obs.** I. Nemțeanu (București)

VOINȚA București - DUNĂREA Călărași
Arbitri R. Manea - M. Blîndu, I. Comșea (toți Sibiu). **Obs.** C. Matache (București)

DINAMO AGRICULTORUL Gîrbovi - OIL TERMINAL Constanța
Arbitri R. Calestru - Ed. Crîngașu, B. Scărlătescu (toți Ploiești). **Obs.** R. Anca (București)

FRANCESCA Popești-Leordeni s-a retras după etapa a 3-a

Seria C4, etapa a 8-a, sîmbătă, 6 octombrie, ora 11:00

VENUS RGAB - PETROLUL Videle
Arbitri D. Burcă (Mangalia) - G. Dimaca, Ad. Medișan (ambii Constanța). **Obs.** Ad. Rămureanu (București). **Teren "Carmesin"**

RULMENTUL Alexandria - DUNĂREA Calafat
Arbitri M. Anghel (Călărași) - Ov. Bocai (Sînmiclăuș), I. Marina (Aiud). **Obs.** C. Ene (București)

ELECTRO Craiova - DUNĂREA Giurgiu
Arbitri D. Iacob (B. Herculane) - Oct. Bran, L. Ducu (ambii Sibiu). **Obs.** Gh. Croitoru (Drobeta Tr. Severin)

PETROLUL Drăgășani - MUNICIPAL Roșiori
Arbitri R. Dincuță - I. Andreoiu, D. Bănescu (toți Ploiești). **Obs.** L. Ciucu (București)

DACIA Mioveni - PAN GROUP ARMATA Craiova
Arbitri M. Carp - L. Ciobotariu, V. Cumpănici (toți Galați). **Obs.** I. Pop (București)

PETROLUL Bolintin Vale - FORESTIERUL Stîlpeni
Arbitri D. Andreescu - S. Vincă, S. Perju (toți Iași). **Obs.** L. Pantea (București)

AS Curtea de Argeș - FAUR București
Arbitri C. Pop (Cluj) - D. Lazăr (Reghin), V. Bordaș (Tg. Mureș). **Obs.** T. Nanu (Tg. Jiu)

JUVENTUS București - PAULO București
Arbitri Maria Pătrașcu (Ploiești) - Fevronia Ion (Craiova), Elena Mușetoiu (Cîmpulung). **Obs.** C-tin Bortea (București)

Seria C5, etapa a 8-a, sîmbătă, 6 octombrie, ora 11:00

MINERUL Moldova Nouă - GILORTUL Tg. Cărbunești
Arbitri N. Bordean (Slimnic) - B. Forgacs (Mediaș), D. Șopa (Sibiu). **Obs.** G. Buruntia (Craiova)

SEVERNAV Drobeta Tr. Severin - VIITORUL Rm. Vîlcea
Arbitri Fl. Tichie (Tîrgoviște) - R. Pantiș, V. Sabău (ambii Arad). **Obs.** Al. Mustățea (Pitești)

MINERUL Uricani - AS POLITEHNICA Timișoara
Arbitri C. Petcu - B. Teodorescu, V. Țone (toți București). **Obs.** N. Neagoe (Craiova)

PETROLUL Țicleni - MINERUL Mătăsari
Arbitri R. Micu - Șt. Borochină, M. Costache (toți București). **Obs.** Ad. Popescu (Craiova)

ELECTRICA Timișoara - PARÎNGUL Novaci
Arbitri I. Călin (Craiova) - R. Oprea, I. Mureșan (ambii Mediaș). **Obs.** Gr. Macavei (Deva)

OLTCHIM Rm. Vîlcea - FC Drobeta Tr. Severin
Arbitri Al. Radu - Ad. Buzea, V. Constantin (toți București). **Obs.** Gh. Manta (București)

PETROLUL Stoina - DIERNA Orșova
Arbitri Fl. Chiș (Zalău) - R. Gog (Gălpaia), G. Bîrjac (Zalău). **Obs.** I. Barbu (Pitești)

MINERUL Motru - METALUL Oțelul Roșu .... 4-1 (s-a disputat ieri)

Seria C6, etapa a 8-a, sîmbătă, 6 octombrie, ora 11:00

CORVINUL Hunedoara - CUPRIROM Abrud
Arbitri Fl. Ghimbășan - Fl. Mihai, L. Morari (toți Brașov). **Obs.** S. Găman (Tg. Jiu)

AURUL Brad - MINERUL Lupeni
Arbitri I. Ilași (Tîrgoviște) - I. Nagy, M. Bărcan (ambii Oradea). **Obs.** Ad. Cocan (Turda)

WEST PETROM Arad - MARMOSIM Simeria
Arbitri S. Mocan (Turda) - C. Caia (Tășnad), C. Por (Satu Mare). **Obs.** M. Ciglenean (Cluj)

METALURGISTUL Cugir - DACIA Orăștie
Arbitri R. Urechiatu - Cr. Caia, Fl. Vuc (toți Timișoara). **Obs.** T. Țarălungă (Rm. Vîlcea)

SODA Ocna Mureș - RAPID CFR Teiuș
Arbitri M. Duinea (Băilești) - I. Balaj, I. Blaj (ambii Ștei). **Obs.** D. Anescu (Brașov)

MINERUL Certej - INTER Petrila
Arbitri E. Stănescu - C. Florescu, A. Florescu (toți București). **Obs.** Ad. Cocoș (Reșița)

MUREȘUL Deva - TRICOTAJE Ineu
Arbitri Ov. Paul (Dej) - P. Geambașu (Bușteni), Gh. Mihai (Ploiești). **Obs.** Oct. Goga (Brașov)

ASTRA TRINITY Arad - TELECOM Arad
Arbitri C. Uihely (Lugoj) - Fl. Damaschin, Ov. Maier (ambii Timișoara). **Obs.** C. Corocan (Reșița)

Seria C7, etapa a 8-a, sîmbătă, 6 octombrie, ora 11:00

AMSO Sibiu - VIROMET Victoria
Arbitri C. Vălimăreanu - V. Marinescu, Cr. Mihai (toți București). **Obs.** S. Zbîrnea (Rm. Vîlcea)

ROMRADIATOARE Brașov - NITRAMONIA Făgăraș
Arbitri E. Soporan (Turda) - M. Iamandi (Ploiești), Ad. Pantelimonescu (Boldești). **Obs.** I. Chelaru (Bacău)

PRECIZIA Săcele - METROM Brașov
Arbitri A. Constantin - B. Medrea, N. Niță (toți Rm. Vîlcea). **Obs.** L. Vărgatu (Brăila)

MINERUL Berbești - BUCEGI Predeal
Arbitri N. Mihai - I. Bîrleanu, Cr. Buburuz (toți București). **Obs.** Ad. Nicolescu (Pitești)

VIITORUL Gheorgheni - ENERGIA Feldioara
Arbitri T. Mușulete - P. Bran, A. Demetrescu (toți Rm. Vîlcea). **Obs.** N. Alexa (Bacău)

UNIREA Ungheni - GAZ METAN Tg. Mureș
Arbitri Gh. Gavrilă (Brad) - S. Cioltauș (Deva), S. Chira (Certej). **Obs.** P. Coșconea (Buzău)

FC Sf. Gheorghe - CHIMICA Tîrnăveni
Arbitri M. Carabageac - Fl. Păunescu, B. Diculoiu (toți Rm. Vîlcea). **Obs.** I. Ursachi (Bacău)

BUDVAR Od. Secuiesc stă; APEMIN Borsec s-a retras după prima etapă

Seria C8, etapa a 8-a, sîmbătă, 6 octombrie, ora 11:00

UNIREA Dej - SOMEȘUL Satu Mare
Arbitri V. Năstase (P. Neamț) - V. Antohi (Iași), M. Ivan (Pașcani). **Obs.** Fl. Marcu (Oradea)

ȘOIMII Satu Mare - ARMĂTURA Zalău
Arbitri I. Boharu (Rm. Vîlcea) - V. Barbu (Băbeni), Al. Dobrică (Rm. Vîlcea). **Obs.** V. Tătar (Hunedoara)

OLIMPIA Gherla - CFR Cluj
Arbitri S. Petrică - M. Știrbulescu, N. Uzeanu (toți Craiova). **Obs.** D. Naste (Tg. Mureș)

ARIEȘUL Turda - SOMEȘ GAZ Beclean
Arbitri V. Balaj (Reșița) - Al. Miholcea (Bocșa), M. Glogoviceanu (Reșița). **Obs.** L. Micu (Tg. Jiu)

MARMAȚIA Sighet - CRIȘUL Aleșd
Arbitri C. Făniță (Timișoara) - D. Ionescu (Lugoj), M. Petcu (Timișoara). **Obs.** T. Demian (Zalău)

LIBER HUMANA Șomcuta Mare - OAȘUL Negrești Oaș
Arbitri R. Pop (Tg. Mureș) - Ad. Someșan (Albești), M. Mozeș (Tg. Mureș). **Obs.** M. Sîrbu (Deva). Teren "Phoenix" Baia Mare, ora 15:00

MINERUL Sărmășag - LĂPUȘUL Tg. Lăpuș
Arbitri C. Nicoară (Rîșnov) - D. Hîrlab (Brașov), C. Enciu (Ghimbav). **Obs:** Șt. Szilagyi (Satu Mare). Se dispută pe 17 octombrie

MINERUL Iara s-a retras înainte de începerea campionatului; VIITORUL Oradea s-a retras după etapa a 5-a

BASCHET

West Petrom debutează în SEBL cu meci acasă

Oficialii Ligii Sud-Europene de Baschet au trimis pe adresa clubului West Petrom Arad programul meciurilor pe care campioana României le va susţine în premieră în această competiţie. West Petrom va debuta pe teren propriu cu Hapoel Tel Aviv (2 noiembrie), urmînd ca în 15 noiembrie să joace, tot acasă, cu Rabotniciki Skopje. În continuare, arădenii vor avea următorul program: în 4 decembrie, cu Levski Sofia (deplasare), 5 decembrie, cu Lukoil Akademik Sofia (deplasare), 11 decembrie, cu Beşiktaş Istanbul (acasă), 12 decembrie, cu Yambolgas Yamboi (acasă), 19 decembrie, cu Vojvodina Novi Sad (deplasare), iar în 20 decembrie, cu BC Kumanovo (deplasare). Primele patru clasate în SEBL vor juca "play-off"-ul cu primele patru clasate din NEBL. **(Adina Oşan, Cluj)**

ATLETISM

Daune de 150.000 de dolari

Carmen Hodoş a solicitat ieri în faţa instanţei, în cadrul celei de-a patra înfăţişări în procesul de calomnie pe care l-a intentat împotriva Gabrielei Szabo, daune morale în valoare de 150.000 de dolari. Antrenoarea franceză de origine română a fost făcută "alcoolică şi drogată" de atletă, declaraţia fiind preluată de o televiziune din ţară în luna februarie a acestui an. Carmen este căsătorită cu Silviu Hodoş, managerul mai multor atleţi români printre care Ionela Tîrlea, Monica Iagăr, Mihaela Melinte.

INFO

- **BOX / FOŞTII** antrenori ai lotului naţional de cadeţi, Constantin Gruescu şi Ştefan Băiatu, au fost suspendaţi ieri de Biroul federal al FRB, pentru un an, din competiţiile organizate de federaţie deoarece şi-au dat demisiile din funcţii cu zece zile înaintea începerii Campionatelor Mondiale. În locul acestora au fost numiţi Petre Mateescu, antrenor principal, şi Constantin Ciochină, secund. Lotul naţional de cadeţi, format din opt pugilişti, va pleca, miercuri, spre Baku, unde va participa, în perioada 13-22 octombrie, la CM. În urma demisiei colectivului tehnic al lotului naţional de juniori, format din Relu Auraş, Emil Popa şi Gică Ene, membrii Biroului federal al FRB au hotărît ca juniorii să se pregătească, începînd cu 1 noiembrie, alături de echipa de seniori, sub coordonarea lui Francisc Vaştag.
- **BASCHET / PROGRAMUL** etapei a 3-a a Diviziei A masculine, care se dispută azi: CSU ISA Piteşti-BC Steaua, Politehnica Iaşi-Poli Carbochim Cluj, Rapid-CSU Sibiu, CSU Romradiatoare Braşov-Dinamo Erbaşu, Herlitz Tîrgu Mureş-Vega Soced Ploieşti, Cimentul Fieni-West Petrom Arad, Elba Timişoara-Sportul Studenţesc.
- **BASCHET / MONICA BROSZOVSKY** este prezentă la "Cupa ICIM" împreună cu echipa sa de club, DKSK Miskolc (Ungaria). Turneul arădean a început ieri şi se va încheia duminică. DKSK Miskolc a terminat sezonul trecut pe locul cinci, dar oficialii echipei nu s-au arătat interesaţi să înscrie echipa în "Cupa Liliana Ronchetti". Alături de Miskolc şi de echipa gazdă, sînt prezente la Arad Universitatea Cluj şi Someşul Dej. **(Adrian Schindarli, Timişoara)**
- **VOLEI / CAMPIOANA** României, Petrom Ploieşti, va evolua astăzi şi mîine, pe teren propriu, în turul şi returul fazei preliminare a Top Teams Cup, în compania formaţiei Speranţa Chişinău (Mol). Meciurile vor fi găzduite de Sala Sporturilor din Ploieşti, de la orele 17:00. În cadrul aceleiaşi competiţii, Dinamo Bucureşti va juca, astăzi, în deplasare, cu echipa bulgară ŢSKA Royal Cake Sofia, cea de-a doua întîlnire urmînd să aibă loc pe 13 octombrie, în sala din şoseaua Ştefan cel Mare.
- **VOLEI / "U" EXPLORĂRI BRD** Baia Mare a obţinut o singură victorie la turneul internaţional de la Nyregyhaza (Ungaria), în partida cu formaţia cehă Tatran Presov (3-2). Competiţia a fost cîştigată de Dinamo Bucureşti, urmată de echipa gazdă din Nyregyhaza, Tatran Presov şi team-ul băimărean. **(Daniel Kotecz, Baia Mare)**
- **HOCHEI PE GHEAŢĂ / PROGRAMUL** primei etape a Ligii Naţionale, astăzi şi mîine: Progym Apicom Gheorgheni-Sf. Gheorghe, Sportul Studenţesc-Dunărea Galaţi. Steaua stă. În dubla întîlnire disputată în devans, joi şi vineri, Dinamo a pierdut, pe teren propriu, în faţa celor de la SC Miercurea Ciuc cu 2-6 şi 2-11.
- **ECHITAŢIE / DUMINICĂ,** începînd cu ora 9:15, pe Hipodromul Ploieşti se va disputa cea de-a 28-a sesiune hipică de trap a anului 2001. Cursa zilei este cea cu numărul 8 - criteriul de fond pe distanţa de 3260 metri, care se aleargă o dată pe an. La această întrecere participă cai între cu vîrste între 4 şi 6 ani, cu cele mai bune rezultate ale momentului. Favoriţii sînt Sucareli, Clasic şi Sigur. Programul mai cuprinde 8 curse pe distanţa de 1.700 de metri, unde vor lua startul peste 70 de cai (2-8 ani). În cursa a treia este favorit Star John (proprietar Ioan Dulugeac), alături de Vrajba şi Siko. **(Sergiu Mihăilescu)**
- **POPICE / CAMPION** mondial anul trecut în Slovenia, sibianul Călin Cazacu acuză federaţia de specialitate că nu i-a dat toţi banii cuveniţi pentru performanţa obţinută. "Mie şi colegului meu Bogdan Căinar ne-au promis 17 milioane de lei ca premiu, dar ne-au dat doar 7. În rest, felicitări, cît cuprinde!", spune sportivul sibian. Avînd probleme cu banii, Cazacu a muncit inclusiv într-o fabrică de cherestea din Tălmaciu, oraşul natal. "Este o muncă cinstită, nu o ruşine", a mai spus Cazacu. El şi-ar dori ca anul viitor să-şi apere titlul cucerit în Slovenia, dar şi recordul mondial de 954 de popice doborîte. **(Cosmin Prişcă, Sibiu)**
- **HANDBAL / ETAPA** a 6-a din Liga Naţională masculină programează azi jocurile: Fibrexnylon Săvineşti-Pinoasa Tg. Jiu şi Dacia Piteşti-Armătura "U" Agronomia Cluj; mîine: Steaua-Minaur Baia Mare şi HC Constanţa-Dinamo Braşov. Dinamo UTI-Uztel Ploieşti (30-24) s-a jucat în devans, iar partida CSU Ulpimex Galaţi-Poli Timişoara a fost amînată. **(Petre G. Nicolae)**
- **POLO / ETAPA** a 2-a din Superliga Naţională se va derula azi şi mîine, după programul: Crişul Oradea-CSM Cluj, Astra Arad-Rapid Intrarom, Dinamo Castrum-Sportul Studenţesc. **(Petre G. Nicolae)**
- **RUGBY / ETAPA** a 6-a din Divizia Naţională, azi: Minerul Lupeni-Callatis Mangalia, Ursus Cluj-Poli Iaşi, Rapid Metrorex-RC Griviţa, Steaua-Rulmentul Bîrlad, Precizia Săcele-Ştiinţa Petroşani, Farul Constanţa-"U" Remin Baia Mare, Sportul Studenţesc-Eldoforest Suceava. Toate partidele încep la ora 10:00. Meciul Dinamo-Kirschbaum Sibiu s-a disputat în devans (57-19). **(Petre G. Nicolae)**
- **RUGBY / DINAMO DRUPO** va întîlni, în cel de-al doilea joc din Scutul European, formaţia londoneză Sarances. Meciul se va disputa azi, pe terenul Tei, de la ora 14:00, şi va fi condus de o brigadă de arbitri din Italia, condusă la centru de Stefano Mancini. **(Petre G. Nicolae)**
- **TENIS / RALUCA SANDU** a fost eliminată în primul tur al turneului de 50.000 de dolari de la Fresno de mexicanca Jessica Fernandez cu 6-2, 6-1. Jucătoarea română ajunsese pe tabloul principal după ce a trecut de trei runde de calificări.

Acest număr a fost tipărit în 82.608 exemplare

Tirajul ProSport este certificat de BRAT — BIROUL ROMÂN DE AUDIT AL TIRAJELOR

Analiza BRAT a fost realizată de Deloitte & Touche Romania SRL

AVANCRONICĂ

Enigma austriacă

PRECIZIE. În primul tur al Ligii Campionilor, cu olandezele de la Vastgoed Seeman, Camelia Bucur a marcat 16 goluri pentru Silcotub, 11 fiind reuşite de la şapte metri

Silcotub Zalău întîlneşte mîine, pe teren propriu, formaţia McDonald's Wiener Neustadt, al cărei joc îi este necunoscut, în meciul tur contînd pentru runda a doua a Ligii Campionilor

Adina Oşan

Duminică, de la ora 11.00, Sala Sporturilor din Zalău va găzdui partida tur dintre campioana Silcotub şi formaţia austriacă McDonald's Wiener Neustadt. Aflată în prezent pe locul secund al campionatului din Austria, dominat de mult mai galonata Hypo Viena, Neustadt vine la Zalău cu speranţa unui rezultat cît mai bun, avînd în vedere că sîmbăta viitoare este programat returul pe terenul său. Fiind o miză mare - calificarea în grupele Ligii Campionilor - Silcotub îşi doreşte un joc colectiv cît mai bun. "Acesta este atu-ul nostru, să intrăm în teren ca o echipă, nu ca şapte individualităţi", crede interul Valeria Motogna.

Antrenorul Gheorghe Tadici nu a reuşit să vadă nici o casetă cu jocul adversarelor şi spune că austriecele nu trebuie subestimate. "Lumea vorbeşte că n-ar trebui să ne fie greu, pentru că au jucătoare bătrîne, dar eu nu mă iau după asta. Morhammer, Strass, Sypkus şi portarul Rusnatchenko au pus probleme şi «naţionalei» noastre, cînd a jucat cu Austria, şi Oltchimului, atunci cînd cele patru jucau la Hypo Viena. Ce dacă au 28-30 de ani? Poate joacă mai bine, pentru că la Hypo şi-au făcut plinul financiar şi acum joacă de plăcere". Tehnicianul zălăuan este de părere că Silcotub trebuie să-şi facă jocul şi să obţină o victorie la o diferenţă cît mai mare. "Avem şi probleme de lot, după turneul Ligii Naţionale de la Brăila, dar nu vreau să le fac publice. Nu vreau să se creadă că mă ascund după accidentări sau oboseala fetelor, înaintea acestui meci", a mai afirmat Tadici. În sezonul trecut, formaţia austriacă a evoluat în Cupa EHF şi a fost eliminată în turul trei de echipa ungară Debreceni. Meciul de mîine va fi arbitrat de cuplul cipriot Argyrou-Loizou şi va fi transmis în direct de Radio Cluj.

Simona Popa le ţine pumnii

Transferată în această vară de la Silcotub la Hypo Viena, liderul campionatului din Austria, pivotul Simona Popa *(foto, la minge)*, a declarat pentru ProSport că are emoţii pentru fostele sale coechipiere. "Le voi ţine pumnii. Ar însemna mult pentru Silcotub să se califice în grupele Ligii Campionilor, mai ales că este la prima participare". Noua echipă a Simonei evoluează şi ea în Liga Campionilor avînd ca obiectiv cucerirea trofeului european.

AUSTRIECELE AU VENIT IERI

Formaţia McDonald's Neustadt a sosit încă de ieri la Zalău, fiind cazată la "Popasul Romanilor". Tot acolo, duminică, imediat după meci, va avea loc tradiţionalul banchet organizat de gazde în onoarea echipei adverse. Austriecele vor pleca din Zalău imediat după masa festivă. Astăzi, de la ora 17.00, McDonald's are programat antrenamentul oficial.

O ROMÂNCĂ ÎN LOTUL VIENEZELOR

Beatrice Wagner, jucătoare pe posturile de inter sau extremă dreaptă la echipa oaspete, este româncă naturalizată. Originară din Sighişoara, ea a evoluat şi pentru loturile României de junioare şi tineret, unde a fost remarcată de conducerea formaţiei Hypo Viena. A jucat şi pentru "naţionala" Austriei, la Neustadt fiind considerată o piesă de bază.

CINE VA FI CĂPITAN?

Aşa cum obişnuieşte, antrenorul Gheorghe Tadici va numi căpitanul echipei Silcotub pentru meciul de duminică doar înaintea intrării pe teren. La partida din primul tur, cu olandezele de la Vastgoed Seeman, interul Alina Jula a fost căpitanul echipei gazdă.

BĂIEŢII JOACĂ AFARĂ

În acest week-end, alte două formaţii româneşti vor juca prima manşă din turul 2 al cupelor europene. Dinamo a plecat ieri în Luxemburg, unde azi, de la ora 21:00, va întîlni pe HC Berchem, în cadrul Cupei EHF. Handbaliştii de la CSU Ulpimex vor juca tot azi (ora 19:30), în Portugalia, cu OS Belenenses Lisabona, în Challenge Cup.

În 2002, şi echipele de handbal vor primi bani

Spre deosebire de fotbal, performanţele handbalistice din cupele europene nu sînt răsplătite de forul continental. În această vară însă s-a aprobat un proiect în acest sens, care va intra în vigoare din sezonul 2001-2002. Conform acestuia, o parte din sumele încasate de Federaţia Europeană de Handbal (EHF) din drepturile de vînzare ale întrecerilor vor fi destinate recompensării echipelor participante. Echipele de fotbal care trec de turul 2 preliminar al Ligii Campionilor primesc de la forul european de specialitate cîte 46.000 de dolari. Numai participarea în turul 3 al Ligii e răsplătită cu 150.000 de dolari. *(Luminiţa Diculescu)*

VOLEI

Se bat pentru ea "broscarii" şi românii

DILEMĂ. Mirela Corjeuţanu este pusă în situaţia dificilă de a alege între două oferte extrem de atractive

Mirela Corjeuţanu (24 de ani) trebuie să se decidă dacă va rămîne la campioana Rapid sau dacă va lua drumul Italiei

Oana Duşmănescu

Ar putea deveni cea de-a patra jucătoare din România care evoluează în Italia, unde se desfăşoară cel mai valoros campionat din Europa, după Luminiţa Trombiţaş (Padova, seria a doua), Elena Butnaru (Palermo) şi Carmen Ţurlea (Bergamo). "Mărturisesc că nu ştiu ce să fac. Trebuie să iau o hotărîre într-un timp cît mai scurt, pînă la începerea campionatului nostru, adică pe 17 octombrie", a declarat Mirela Corjeuţanu, care este şi componentă a selecţionatei naţionale. Voleibalista a primit o tentantă propunere de transfer din partea formaţiei italiene de ligă secundă Busto Arsizio, dar şi-a mai permis un timp de reflecţie înainte de a o accepta sau de a o respinge. "Ar fi bine şi să plec, şi să rămîn. La rîndul său, clubul bucureştean a venit cu nişte oferte cărora cu greu le poţi rezista. Casă, masă şi mai mulţi bani ca în sezonul trecut. Nu mai mulţi decît mi-ar fi plătit gruparea italiană, dar tot era ceva...", a spus jucătoarea.

Antrenorul Rapidului şi al "naţionalei" feminine a României, Costinel Stan, a declarat că Mirelei Corjeuţanu i-a expirat contractul cu gruparea giuleşteană şi că ar fi un important salt pentru cariera ei dacă s-ar duce direct în Italia. "Totuşi, îmi este ciudă că o voleibalistă dintre cele mai valoaroase şase ale ţării nu a primit oferte de la echipe de primă ligă. Mirela Corjeuţanu nu are voie să joace în seria secundă! Eu nu vreau să rămînă cu orice preţ, dar mă doare sufletul să ştiu că ar fi putut nimeri mai bine", a mai spus Stan. Tehnicianul rapidist consideră că talentul jucătoarei născute tocmai în susul ţării, la Baia Mare, se va duce pe apa sîmbetei la Busto Arsizio. Stan recunoaşte că plecarea Mirelei ar însemna o pierdere majoră pentru rapidiste, mai ales în întîlnirile din cupele europene, unde nivelul este altul decît în competiţia noastră internă. "Ce pot să afirm cu siguranţă este faptul că, dacă va alege să nu se transfere de la Rapid, Corjeuţanu va fi mai bine plătită decît orice altă jucătoare din România", a precizat Costinel Stan. El a mai adăugat că îl interesează mai mult cariera şi viitorul unei jucătoare, care poate da lovitura în străinătate, decît soarta unei echipe.

> **Locul Mirelei Corjeuţanu era în prima ligă italiană, nu în cea secundă. Nu am cum s-o oblig să rămînă, dar aş fi prevăzut un contract mai avantajos pentru ea**
>
> Costinel Stan, antrenorul echipei Rapid Bucureşti

INEDIT

Pasionali şi valoroşi

De-a lungul timpului, mulţi antrenori au considerat că sexul înaintea competiţiilor este dăunător. Au existat şi exemple de sportivi care au infirmat această regulă

Oana Duşmănescu

În majoritatea sporturilor, relaţiile sexuale sînt complet interzise în noaptea care precede întrecerea. Unii tehnicieni îşi veghează cu stricteţe elevii astfel încît aceştia să nu se apropie de o femeie cu săptămînile. Alţii îşi pun învăţăceii să semneze contracte de abstinenţă. Medicii sînt de părere că actul sexual răpeşte energia care ar putea fi folosită eficient în timpul meciului. Unul dintre cei mai celebri sportivi care se păzeau cu sfinţenie de ispite chiar cu o lună de jumătate înaintea luptei era Muhammad Ali. "Preferam să mă concentrez mai degrabă asupra studiului adversarului, asupra antrenamentelor şi pregătirii psihologice", povestea fostul pugilist.

Teoria conform căreia nivelul de testosteron scade dramatic după sex a fost dusă la apogeu în Israel, unde patru componenţi ai echipei naţionale de fotbal au fost suspendaţi după ce au pierdut un meci cu Danemarca. În ajunul insuccesului, ei îşi făcuseră de cap cu prietenele sau cu nişte prostituate.

Totuşi, printre sportivii care şi-au trăit viaţa la maximum şi au profitat de faima lor pentru a face cuceriri în stînga şi în dreapta au fost şi cîţiva care au contrazis parcă ideile ştiinţifice şi au atins marea performanţă. Cel mai incredibil exemplu este al baschetbalistului Wilt Chamberlain, în al cărui palmares extrasportiv s-au înscris, dacă ar fi să-l credem pe cuvînt, peste 20.000 de femei. Asta ar însemna 2-3 "antrenamente" sexuale pe zi, timp de 30 de ani, fără întrerupere. Lui Chamberlain, care a fost unul dintre cei valoroşi jucători din NBA, acest lucru cu siguranţă nu i-a scăzut performanţa. Poate că aventurile sexuale îl relaxau şi dormea neîntors în noaptea respectivă.

Un alt exemplu ar fi schiorul italian Alberto Tomba. Medaliatul olimpic şi notoriul băiat rău s-a lăudat întotdeauna în mod public cu viaţa sa amoroasă deosebit de fructuoasă. Dar a rămas sportivul care a schiat din greu şi a petrecut şi mai din greu.

LIBER. Alberto Tomba nu s-a sfiit să-şi dedice nopţile iubirii, chiar dacă a doua zi îl aşteptau pîrtia, cronometrul şi adversarii

SAB 2001
București 28 septembrie-7 octombrie

HONDA

Spaţiu chivernisit

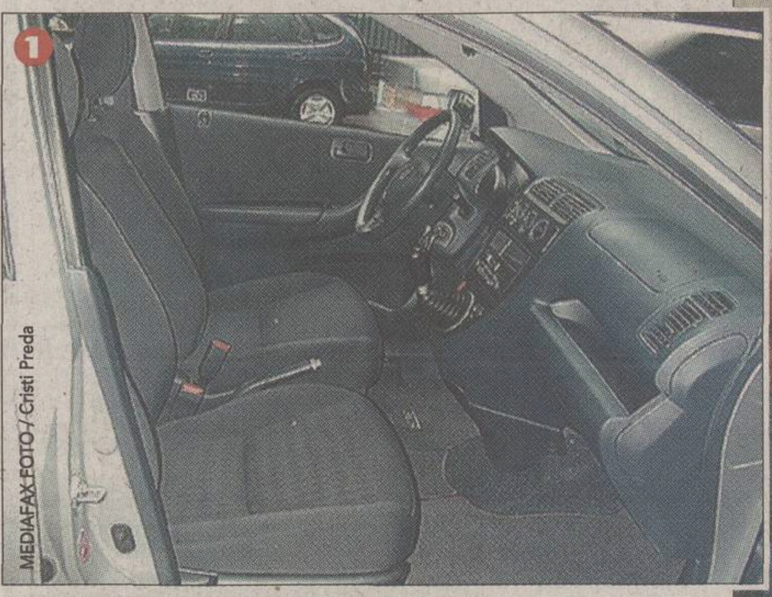

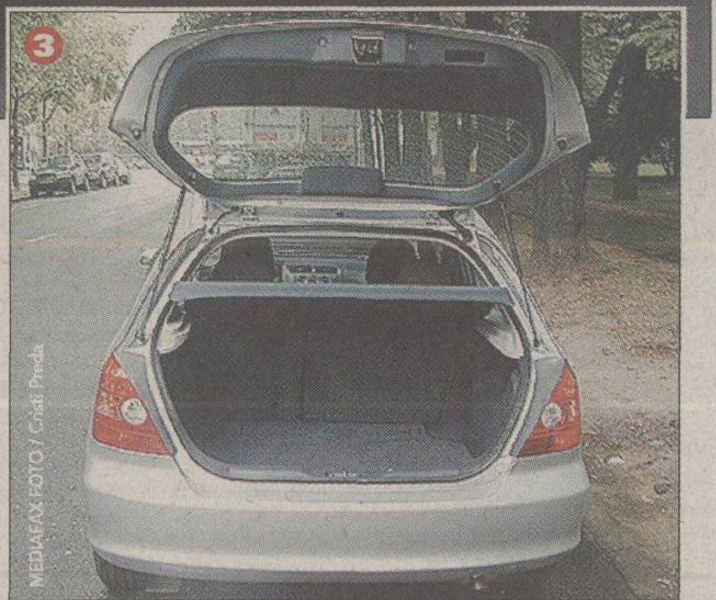

Atuurile Hondei Civic sînt confortul interior, ţinuta de drum foarte bună şi preţul relativ scăzut

Adrian Georgescu

Honda Civic şi-a cucerit un loc fruntaş în segmentul de piaţă cel mai dur, cel al automobilelor compacte, deşi, prin forma sa, cochetează puţin şi cu monovolumul. Cele 15 milioane de bucăţi vîndute începînd din 1972 demonstrează că modelul are publicul său fidel. Chiar dacă, în raport cu generaţiile precedente, modelele de Civic şi-au mai pierdut din personalitate, diminuînd tenta sportivă, ele au cîştigat mult la capitolul confortului interior.

Civic e o maşină care a fost construită plecînd de la nevoia de spaţiu interior. Podeaua plată, obţinută ca urmare a mutării schimbătorului de viteze lîngă volan, este un element determinant în crearea acestei senzaţii. E drept, designul interior nu e strălucit, dar cei cinci ocupanţi au loc suficient în zona capului şi a picioarelor, iar portbagajul are un volum de 370 litri. Cu toate acestea, Honda Civic e cu 10 centimetri mai scundă decît un Renault Scenic.

Un alt atu al modelului e ţinuta de drum. Maşina e echilibrată, susţinută de nişte suspensii suple. În standard se află direcţia asistată, airbag-uri frontale şi laterale, ABS cu repartitor electronic şi radiocasetofon. Cutia de viteze e manuală în 5 rapoarte sau automatică în patru, cea din urmă dispunînd de sistemul inteligent "Grade Logic" de selectare a treptelor.

MULTE CALITĂŢI. Honda Civic 2001 (foto 2) continuă tradiţia modelelor precedente. Spaţiul în zona scaunelor din faţă (foto 1) şi a portbagajului (foto 3) e foarte mare

TABEL DE PREŢURI HONDA

MODEL	PUTERE (CP)	CONSUM (120km/h-urban)	PREŢ DDP Giurgiu ($)
Civic 5 uşi 1,6i LS	110	6,2-6,9 l/100 km	14.885
Civic 4 uşi 1,6i LS	110	6,2-6,9 l/100 km	14.885
Civic 4 uşi 1,6i ES	110	6,2-6,9 l/100 km	16.300
Accord 4D 1,8i ES	136	8,4-11,2 l/100 km	23.690
Accord 4D 2,0i ES	147	8,6-11,4 l/100 km	25.725
Accord 4D 2,3i ES	152	9,8-12,8 l/100 km	31.475
S 2000 roadster 2,0 i	240	9,9-12,6 l/100 km	51.200

ŞTIRI

Varianta 307

Peugeot 307 **(foto)** urmează linia modelelor precedente ale constructorului francez, care au impresionat prin siguranţă, confort şi preţuri bune. Echipamentele de siguranţă activă sînt multiple. Programul de stabilitate electronică (ESP) combină patru funcţii: repartitorul electronic de frînare ce reduce distanţa de oprire, indiferent de temperatura discurilor, sistemul de antiblocare a roţilor (ABS), cel de antipatinare a roţilor, care nu permite acestora să se învîrtă în gol în condiţii de aderenţă redusă, şi controlul dinamic al stabilităţii (CDS). Cu ajutorul unui senzor ce compară traiectoria comandată de volan cu cea reală, CDS frînează una sau mai multe roţi, reducînd cuplul motor, pentru a repune autovehiculul pe traiectoria corectă. Transmisia automatică "Tiptronic-sistem Porsche", pentru motorizările de 1,6 şi 2 litri, combină avantajele cutiilor manuale şi automatice. Două airbag-uri frontale sînt standard, presiunea de umflare fiind optimizată de prezenţa a două generatoare. Preţurile cu toate taxele incluse variază de la 12.791 euro (varianta XR 1,4 pe benzină, cu 5 uşi) pînă la 20.218 euro (XSI 2,0 FAP diesel, cu 5 uşi).

Schumi Spyder

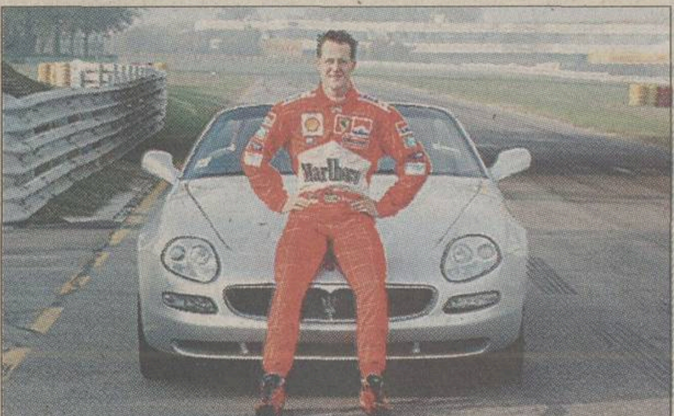

Miercuri, la puţin timp după lansarea lui Maserati Spyder, de la Salonul din Frankfurt, Michael Schumacher a testat maşina pe circuitul din Fiorano **(foto)**. În aceeaşi zi, dar cu monopostul de Formula 1, germanul a reuşit un nou record al pistei, folosind cîteva subansamble noi, printre care şi o cutie de viteze testată pentru sezonul viitor. Auzind despre comentariile lui Hakkinen, care a afirmat că îl vede pe Schumi retrăgîndu-se în curînd, Michael a spus: "Credeam că am fost suficient de clar. Voi continua în Formula 1".

MITSUBISHI

Diamantele coroanei

Modelele Mitsubishi Pajero Pinin cu 5 uşi şi Carisma sînt fabricate în Europa, dar sînt pline de tehnologie niponă

Adrian Georgescu

Modelul Pajero Pinin **(foto dreapta)** cu 5 uşi a apărut la doi ani după lansarea originalului, care are doar 3. Venind în completarea automobilelor Mitsubishi fabricate în Europa, Carisma **(foto stînga)** şi Space Star. Soluţia de tip bloc şasiu-caroserie reduce greutatea maşinii, oferind mai multă siguranţă. Beneficiază de cutie manuală (5+1) sau automată (4+1). Sistemul Super Select 4-i conferă în poziţia normală de tracţiune pe faţă un consum redus de combustibil, iar în momentul în care se cuplează cea integrală, cuplul e transmis punţii din faţă printr-un sistem visco cuplu. Un alt sistem ce-l ajută pe micul Pajero e sistemul LSD (Limited Slip Diferential), care asigură o creştere de putere indiferent de suprafaţa parcursă.

Produsă acum pe "Bătrînul Continent", Carisma a căpătat şi un look mai european. Echipat cu motoare puternice, dar care consumă destul de puţin, acest model oferă acum standard ABS, închidere centralizată, apărători de noroi şi încălzire în scaunele din faţă. Întrerupătorul de blocare a uşilor existent la modelele anterioare pe consola centrală e situat acum pe uşa şoferului pentru a evita declanşarea accidentală. Acceleraţia e bună, modelul cu motor de 1.600 centimetri cubi atingînd 100 kilometri pe oră în doar 12,4 secunde pentru transmisia manuală şi 15,1 în cazul cutiei automate. Fără taxe, Carisma costă între 14.200 şi 16.288 euro.

MONDEN

Andreea în Mini

Ieri, la standul Automobile Bavaria de la SAB a fost mai înghesuială ca de obicei. Motivul l-a constituit prezenţa Andreei Marin *(foto)*, care e îndrăgostită de noul Mini, ea cumpărîndu-şi un astfel de automobil. "Era exact maşina care îmi trebuia. E solidă, se comportă excelent în curbe şi arată superb. În ea se întîlnesc nostalgia şi viitorul. Am mai avut două maşini, o Toyota şi un Ford, dar simt că Mini mi se potriveşte perfect".

Dispoziția dinainte de concursuri a vedetelor din sportul românesc e dictată de superstiții

PRO SPORT INEDIT

Gabi Szabo iese din casă doar cu dreptul, Violeta Beclea intră prima pe stadion, iar Ilie Năstase își tăia bretonul înainte de finalele de Grand Slam

De CRISTINA BOLD și MIRELA NEAG

UNDE STĂ NOROCUL LOR

MEDIAFAX FOTO / Gabriela Arsene

INDISPENSABILĂ. Atunci cînd canotoarea Elisabeta Lipă uită iconița care i-a purtat noroc la ultimele trei Olimpiade, băiețelului ei, Dragoș (4 ani), are grijă să i-o strecoare în geantă

Apariția unei mirese, cioburile, pășitul cu dreptul și amuletele joacă un rol important în drumul campionilor noștri spre podium

Gabriela Szabo este una dintre cele mai superstițioase sportive de la noi și o recunoaște. "La începutul carierei mele sportive nu îmi băteam capul cu așa ceva. Apoi, cîte puțin, m-am molipsit iremediabil de la antrenorul meu Zsolt", mărturisește campioana olimpică și mondială. Urmînd exemplul lui Gyöngyössy, încă din primii ani de atletism, sportiva a prins cîteva reguli clare. Se dă peste cap numai să pășească afară din casă cu dreptul, dacă sparge un vas înseamnă că va avea noroc, iar dacă îi iese cineva cu plin în cale, poate să renunțe la orice strîngere de inimă. Cursa va fi o reușită sigură. "De cînd am început să tot urmăresc lucrurile astea, am observat că de cîte ori văd o mireasă înainte de intrarea la un concurs obțin o victorie importantă". Ea își amintește că "înainte de Grand Prixul de la Monaco, din 1998, cînd am scos un timp excepțional, de 3 minute și 56 de secunde în cursa de 1.500 metri, am întîlnit o mireasă pe drumul spre stadion".

Schimbă rețeta

La capătul celui mai fructuos sezon din întreaga sa carieră, Violeta Beclea-Szekely crede că superstițiile au jucat un rol greu în succesul ei. "După primul concurs cîștigat în 2001 am stat și m-am gîndit la ce am făcut înainte de cursă și ar fi putut să-mi aducă victoria: ieșisem prima din casă, făcusem întîiul pas cu dreptul și intrasem pe stadion înaintea adversarelor mele", povestește cea care a cîștigat vara asta jackpotul Golden League. Ea asigură însă că nu va păstra aceeași rețetă a tabieturilor și în sezonul următor.

Dacă Beclea oscilează la capitolul superstiții, multipla campioană olimpică Elisabeta Lipă știe una și bună. Nu se va despărți în veci de iconița cumpărată cu ani în urmă de la Mănăstirea Voroneț. "O am din '92 și n-a fost dată să urc în barcă fără să o așez alături de mine", spune cea mai valoroasă canotoare a lumii în secolul XX. Lipă a avut iconița cu ea la ultimele trei Olimpiade, unde a urcat de fiecare dată pe treapta cea mai înaltă a podiumului.

"Mireasa e de vină!"

Campioana mondială la maraton Lidia Șimon refuză să devină dependentă de ritualurile respectate cu sfințenie de alte colege de-ale ei înainte de competiții. "Partea rea e că dacă ajungi să-ți însușești astfel de obiceiuri, atunci cînd ceva nu-ți iese conform «schemei» începi să nu mai ai încredere în tine", spune alergătoarea. Ea nu s-a putut totuși abține să nu constate coincidența care a legat toate cele trei maratoane cîștigate la Osaka cu apariția, înaintea curselor, a unei mirese. La Edmonton, unde a devenit prima româncă medaliată cu aur mondial la cea mai istovitoare probă din atletism, soțul și antrenorul ei, Liviu, a fost cel care a văzut o mireasă. "Oricum el e plin de superstiții. Cea mai importantă îi spune că, dacă îl doare capul, înseamnă că a băut", glumește Lidia.

Își tăia bretonul

Finalele de Grand Slam erau momentul în care se manifesta superstiția de căpătîi a lui Ilie Năstase. Atunci, înainte de intrarea în teren, își tăia bretonul. "Aveam impresia că mă ajută. Era aceeași credință care mă făcea ca noaptea să-mi spăl ciorapii și șortul care îmi purtaseră noroc în acea zi, pentru a-i pune pe mine și la partida următoare", își amintește Năstase. Pe parcursul unui turneu el nu se abătea cu un centimetru de la traseul dintre hotelul unde era cazat și arenă și nu se despărțea de bentița tricoloră pe care o purta la mînă în timpul meciului.

Lucruri la care țin

Cinci lucruri sînt nelipsite din sacul campioanei mondiale indoor Ionela Tîrlea: două iconițe și trei cruciulițe *(foto)*. "Dacă nu le am prinse la mînă, le țin strînse în pumn cînd sînt în avion, în drum spre un concurs, și le sărut de multe ori", mărturisește ea. Potrivit aceleiași credințe, înainte de competiție atleta citește rugăciunea «Brîul Maicii Domnului» și caută cu răbdare canalul TV unde se difuzează un meci de tenis. "Am observat că obiceiurile astea mi-au purtat noroc. Acum țin la ele la fel cum țin să port același costum sau aceeași pieptănătură ca la ultima cursă cîștigată", povestește ea. Cea cu care împărtășește aceste superstiții e prietena sa, Monica Iagăr, campioana europeană la săritura în înălțime. "Eu mai am fixul cu șosetele pe care le tot spăl, dar nu le schimb pe parcursul competiției. La Sydney, femeia mi-a aruncat din greșeală ciorapii puși la uscat. Am fost foarte supărată și așa am intrat în finală", își amintește atleta.

Cruciuliță prinsă de umăr

Campioana olimpică Simona Amânar își amintește că, la competiții, purta ca toate celelalte colege de-ale ei o cruciuliță prinsă cu acul de siguranță pe partea interioară a costumului, la umărul drept. "Ca să fiu sigură că am noroc, foloseam același elastic de prins părul pînă la sfîrșitul competiției și mă feream ca de altceva să-mi fac coc. La un concurs internațional mi-a mers prost cu freza asta și de-atunci am renunțat la ea", spune fosta gimnastă.

N-AU TABIETURI

Medaliatul cu bronz la tir la JO de la Sydney, Iulian Raicea, e un luptător vehement împotriva superstițiilor. "Sînt ceva fals, pe care le poți folosi ca pe un paleativ psihologic", spune sportivul, care și-a donat o mare parte din banii cîștigați din premii pentru construirea unei biserici. Lipsit de superstiții se declară și scrimerul Mihai Covaliu: "Am doar o cruciuliță primită de la soția mea în urmă cu patru ani. În momentele mai grele, o sărut. În rest, mă bazez doar pe pregătire și concentrare". Superstițiile aruncătoarei de disc Nicoleta Grasu se limitează la refuzul de a se întoarce din drum. Marius Urzică, campionul olimpic la cal cu mînere, nu s-a bazat vreodată pe altceva decît pe sine.

SE ÎMBRACĂ MEREU ÎN ACEEAȘI ORDINE

Laura Badea obișnuia ca înainte de intrarea pe planșă să își spună o rugăciune. "Asta și cruciulița pe care o port mereu cu mine mă fac să mă simt mai bine", spune campioana olimpică. De mai mulți ani, ea și-a impus o anumită ordine de a se îmbrăca, pe care o respectă indiferent dacă intră la concurs sau numai la un antrenament. "Îmi pun întîi lenjeria intimă, tricoul, treningul și închei cu ciorapii și adidașii. Cînd mă dezechipez, o fac în ordine inversă", povestește Laura. Colega ei Roxana Scarlat ține tot timpul în sacul de arme două iconițe, iar la mînă poartă o brățară împletită primită de la o prietenă. "O am din timpul calificărilor pentru Sydney. Deși n-am avut prea mare succes acolo, nu mă despart de ea", spune scrimera. Ea încearcă să-și înfrîneze restul superstițiilor, repetîndu-și "e doar în capul meu, nu poate să-mi meargă rău doar pentru că m-am întors din drum".

TERMINOLOGIE

Indirectele "Legii Pruteanu"

Senatul a adoptat recent Legea de protejare a limbii române. Inițiată de senatorul PSD George Pruteanu, legea prevede amenzi între 10 și 50 de milioane pentru folosirea unor termeni importați din alte limbi fără ca aceștia să fie explicați

Alin Buzărin

Terminologia sportivă cuprinde suficiente cuvinte importate din alte limbi. De la banalul corner la ceva mai pretențioasele pit-stop sau backhand, cuvintele n-au urmă neaoșă în ele, așa că, scriind acești termeni în ziar, e interesant de văzut dacă putem sau nu intra sub incidența "Legii lui Pruteanu".

"Avem o țară. Cum procedăm?" Nu e întrebare retorică, e rubrică fixă în Academia Cațavencu. Legea pentru protejarea limbii române, opera de dată recentă a Senatului României, e aferentă aceluiași resort. Al umorului involuntar.

În societatea contemporană lexicul a primit destule substantive uzuale cu sunet milenarist precum entertainment (în traducere, distracție, divertisment) sau rating (clasare, evaluare), dar și verbe cu iz transatlantic, cum ar fi a apgrada (de la to upgrade, a îmbunătăți) sau a șerui (de la to share, a împărți în mod egal).

Edictul inițiat de profesorul Pruteanu nu are, însă, numai rol de prelată a limbii, ci și efectul indirect de a pune în încurcătură. Va trebui, ca să ne referim doar la sport, domeniul care ne privește în mod direct, după ce vorbim de un forehand (există în DEX, dar scris neaoș, forhend), să facem un desen explicativ, cu un jucător și o rachetă. Iar pentru un knock-out al lui Dorel Simion să desenăm podeaua ringului și trupul adversarului. Ferească Dumnezeu de cel ce scrie un material despre judo, fiindcă va trebui să dispună de cîteva sute de milioane, cît îl va costa folosirea abuzivă a termenilor ippon și tatami.

Dacă priviți tabelul de mai jos, veți observa că o serie de termeni pasibili de a fi interziși sînt, totuși, conținuți în DEX. Rezultă, printr-un silogism al absurdului, că Legea Pruteanu amendează, chiar dacă indirect, DEX-ul, într-un fel cartea de căpătîi a limbii române corecte. Sau că limba română a ajuns să pedepsească limba română.

Senatorul Pruteanu spune că eventualele dificultăți ar putea fi surmontate prin folosirea notelor de subsol. Acestea au dat bine acum un secol și jumătate în "Război și pace" al lui Tolstoi, dar în presa anului 2001 sînt absurde. Cu atît mai mult că există consumatori de presă sportivă, deloc puțini, care știu la perfecție ce înseamnă un slam-dunk, dar habar n-au ce e o notă de subsol. Le-am putea explica, dar cum? Printr-o notă de subsol, firește.

Termenul	Se regăsește sau nu în DEX	Sportul căruia îi aparține	Ce înseamnă
corner	DA	fotbal, handbal, baschet	lovitură de colț
aut	DA	fotbal, handbal, baschet, volei, rugby, tenis, tenis de masă	ieșirea mingii în afara terenului de joc, repunere de la margine
time-out	NU	handbal, baschet, volei	întrerupere a jocului
ofsaid	DA	fotbal, rugby	afară din joc
tie-break	NU	tenis, volei	joc decisiv
pole-position	NU	automobilism	prima poziție la start
backhand	DA	tenis	lovitură cu partea din afară a rachetei
forehand	DA (scris forhend)	tenis	lovitură cu partea din interior a rachetei
penalti	DA	fotbal	lovitură de la 11 m
goal-keeper	NU	fotbal, handbal	portar
hurdler	DA	atletism	alergător în probele de garduri
bloc-start	DA	atletism, natație	dispozitiv care permite luarea startului
ippon	NU	judo	procedeu de obținere a victoriei
knock-out	NU	box	procedeu de obținere a victoriei
tatami	NU	judo	saltea specială pe care se dispută întîlnirile de judo
Yokozuma	NU	sumo	cel mai înalt rang
slam-dunk	NU	baschet	modalitate de a înscrie din săritură, de deasupra inelului

MEDIAFAX FOTO

CREȘTERI DE TIRAJ. Senatorul George Pruteanu crede că ziarele de sport ar avea tiraje mai mari dacă ar explica în amănunt anumiți termeni de specialitate

"Folosiți note de subsol"

Domnule senator Pruteanu, credeți că legea al cărei inițiator sînteți ar putea afecta decisiv limbajul folosit în sport și în jurul acestuia?

E greu de crezut. Cum l-ar putea afecta?

PRO **Există cuvinte uzuale, gen ofsaid, corner, aut, penalti, care sînt importate în limba română și care vor trebui explicate la fiecare folosire?**

Să nu cădem în absurd. Aceștia sînt termeni arhicunoscuți, nu cred că mai e nevoie să fie explicați.

PRO **Totuși, alți termeni, precum backhand, pole-position sau hurdler, nu sînt cunoscuți tuturor, dar în tenis, automobilism sau atletism se recurge destul de des la ei. Cum procedăm?**

Ați putea să-i explicați prin note de subsol, de exemplu. Astfel, respectivele expresii ar deveni cunoscute nu numai amatorilor de sport, ci și publicului larg. Poate că astfel, dacă ar înțelege acei termeni, ziarele de sport ar fi citite de mai mulți oameni. V-ar crește tirajul!

PRO **Pe Cornel Dinu mai avem voie să-l numim Mister? Dar pe Gheorghe Ștefan, Pinalti? Știți, aceste două cuvinte, Mister și Pinalti, nu fac parte din lexicul românesc!**

Ha,ha,ha! Glumiți! Mister e nume propriu, iar Pinalti nu e cuvînt străin, e în dulșele grai moldovinesc, de la el, de la "Sușava" sau de unde-o fi!

POPORANIȘTII AU EȘUAT

Acum mai bine un secol a apărut în România curentul literar numit poporanism. El avea ca scop purificarea limbii române de neologismele care o năpădeau și înlocuirea lor cu expresii neaoșe. De exemplu, în loc de cravată poporaniștii propuneau termenul "gîtlegău", iar tramvaiul, mare noutate în acea vreme, ar fi trebuit să se numească nici mai mult, nici mai puțin decît "peșinealergător". Inițiatorul curentului poporanist a fost Constantin Dobrogeanu-Gherea (1855 - 1920), un evreu născut în Rusia sub pseudonimul Konstantin Solomon Kass, militant socialist și unul dintre propagandiștii ideilor marxiste în România.

Biblioteca "ASTRA" - SIBIU -

Biblioteca „ASTRA"

PRO SPORT
EDIȚIE DE TRANSILVANIA
Director OVIDIU IOANIȚOAIA
Anul V • Numărul 1293 • Luni 8 octombrie 2001 • 12 pagini • Preț 6000 Lei • Internet: http://www.prosport.ro

dialog KOPIERNICUS
Alba Iulia
Baia Mare
Cluj Napoca
Târgu Mureș
Sibiu
30 min. >3 luni
30 de minute gratuite timp de 3 luni pentru noii abonați Dialog din perioada 15 septembrie - 15 noiembrie 2001 *
* pentru Dialog Inedit și Practic, minutele gratuite sunt în rețea, iar pentru Dialog 60-Dialog 1000 minutele gratuite pot fi utilizate în orice rețea

CHIN

România a fost condusă de Georgia și doar golul înscris de Popescu în minutul 89 ne-a salvat de eșec

Chiar dacă partida n-a avut nici o importantă pentru clasament, 20.000 de suporteri ai "tricolorilor" au venit sîmbătă, în Ghencea, ca să vadă ultimul meci al trupei lui Hagi din aceste preliminarii și, totodată, repetiția generală a barajului contra Sloveniei. Cu multi jucători din campionatul intern, formatia noastră n-a convins în fata unei selectionate a Georgiei care a avut, la un moment dat, partida la discreție

GOL! *Faza din care Gică Popescu a egalat, printr-o lovitură de cap*

REZULTAT CORECT. *După ce au arătat în teren, "tricolorii" nu puteau spera la mai mult*

SUPARAT. *Hagi a spus la final că l-au deranjat fluierăturile publicului la adresa unora dintre jucători*

MEDIAFAX FOTO / Gabriela Arsenie

20 de calificate la CM 2002

Dintre cele 32 de echipe participante la turneul final al CM 2002 din Japonia și Coreea de Sud s-au stabilit deja 20 calificate. După zona Africa, a venit rîndul Europei să-și încheie preliminariile, ultimul meci, Israel - Austria, decisiv pentru locul 2 din grupa a 7-a, fiind amînat de FIFA pentru o dată încă nestabilită.

Europa

Franța (deținătoarea titlului), Rusia, Portugalia, Danemarca, Suedia, Polonia, Croația, Spania, Italia, Anglia

America de Sud

Argentina

Africa

Tunisia, Senegal, Nigeria, Africa de Sud, Camerun

Asia

Japonia, Coreea de Sud (țări gazdă), China

America de Nord și Centrală

Costa Rica

Alte 6 echipe care vor merge direct la turneul final vor fi stabilite după ultimele partide din America de Sud (3), Asia (1) și America de Nord și Centrală (2). Restul de 6 calificate se vor cunoaște în urma meciurilor de baraj:

Slovenia	- România
Belgia	- Cehia
Ucraina	- Germania
Israel sau Austria	- Turcia
Irlanda	- Locul 3 Asia
Australia	- Locul 5 America de Sud

Adi Ilie premiat

Ioan Viorel

Cu o zi înaintea partidei cu Georgia, Adrian Ilie (**foto**) a fost premiat de ProSport cu 100.000.000 de lei, bani provenind din desemnarea sa de către cititorii ziarului drept cel mai bun jucător român în meciul de la Budapesta. Sîmbătă, Adi Ilie a jucat destul de șters, fiind schimbat în minutul 71. Hagi a motivat decizia prin faptul că "Adi nu era în cea mai bună formă fizică", fără să ofere detalii. Surse din stafful "naționalei" susțin că Adi Ilie a răcit puternic joi, contractînd o viroză. În noaptea aceea n-a dormit deloc, iar pînă la ora meciului a stat sub tratament cu antibiotice.

Mutu le dă dreptate spectatorilor

Decebal Rădulescu

Fotbalistul Veronei, Adrian Mutu, a ieșit de la vestiare șchiopătînd și cu o mină supărată. El s-a accidentat în minutul 44 al meciului, în urma unui contact dur avut la mijlocul terenului cu mijlocașul oaspeților, Kinkladze. După pauză, atunci cînd a fost anunțată schimbarea lui Mutu cu Laurențiu Roșu, spectatorii au amendat cu fluierături îndelungi prestația slabă a fostului dinamovist. "Era normal să mă huiduie pentru că n-am jucat nimic. Nu întotdeauna iese totul așa cum ți-ai dori. Totuși, cu adevărat important este meciul de baraj", a spus Mutu, care s-a ales cu o entorsă la glezna piciorului drept.

Pădureanu despre unguri și italieni

Florin Gongu

Printre spectatorii care au ocupat unul dintre locurile de la tribuna oficială a stadionului Steaua s-a numărat și Jean Pădureanu, președintele Gloriei. "Am venit să văd primul meci al lui Hagi, să-i țin pumnii, pentru că la Budapesta nu am ajuns", a spus conducătorul bistrițean. Întrebat dacă speră într-o victorie a Ungariei în Italia, care ar fi putut facilita, în cazul unui succes "tricolorii", cîștigarea grupei de către România, Pădureanu a replicat: "Nu știu ce să zic. Eu cred că între Italia și Ungaria a fost un barter", făcînd aluzie la faptul că Italia ar fi cedat punctele la tineret pentru a se asigura de victorie la seniori. "Oricum, la baraj avem prima șansă", a concluzionat boss-ul Gloriei.

"Azzurrii" iau 26.000 de dolari pentru calificare

Daniel Scorpie

Calificarea Italiei la turneul final al CM 2002 va fi răsplătită de Federcalcio cu 26.000 de dolari pentru fiecare jucător. Suma este de trei ori mai mică decît prima promisă "tricolorilor" în cazul cîștigării barajului cu Slovenia. Cotidianul "La Repubblica" a considerat că "grupa a opta ne-a rezervat adversari foarte accesibili, așa că e normal ca jucătorii să nu încaseze o sumă mare".

CONCRET

DE OVIDIU IOANIȚOAIA

Îngrijorare, dar atît

N-am izbutit să batem Georgia, ba chiar, comparînd numărul ocaziilor de gol și reamintind că Gică Popescu a înscris abia în penultimul minut, se cuvine să ne declarăm mulțumiți că s-a terminat 1-1. Astfel, "tricolorii" au intrat în aceeași oală cu englezii și cu nemții care, deși acasă și în compania unor parteneri mai slab cotați, au obținut doar rezultate de egalitate. Sigur, compania foștilor campioni mondiali ne onorează, numai că, lăsînd gluma deoparte, să notăm că evoluția elevilor lui Hagi n-a depășit decît rareori, cu excepția forcingului din final, un nivel modest, departe de așteptări. Totuși, socotind că ne asiguraserăm prezența în baraj și, pe de altă parte, că echipei i-au lipsit cîțiva titulari, nu e momentul să intrăm în panică, să ne lamentăm. Nu strică să ne punem întrebări și să ne îngrijorăm, dar nu mai mult, logic fiind să-i permitem selecționerului să analizeze în liniște ce n-a mers și, în temeiul unei judecăți lucide, să ia măsurile care se impun. El știe ce e de făcut și nimeni nu se îndoiește că va căuta să facă.

Jocul trebuie însă ameliorat, iuțit și dus spre poarta adversă pe trasee mai scurte, deoarece dubla manșă cu Slovenia se anunță extrem de dificilă. Și din motivul că, mai puțin rafinată decît a lui Civadze, garnitura lui Katanec se va agăța cu îndîrjire de fiecare minge, ea posedînd, înaintea altor calități, înverșunarea de a lupta pînă la sacrificiu. În schimb, prin reintrările lui Contra, Filipescu, Rădoi, Chivu și, probabil, Sabău, e de presupus că formația română se va exprima mai exact și mai viguros, la înălțimea posibilităților ei reale și, oricum, peste ce a arătat contra Georgiei, cînd Hagi a îndrăznit, tocmai pentru că nu putea pierde barajul, să arunce în foc cîțiva tineri. Nerăbdători, uitînd că echipa se află în reconstrucție, unii au strîmbat din nas văzîndu-i în teren pe Miu, pe Lăcustă sau pe Pîrvu, nu totdeauna convingători în campionat. Poate că Hagi a forțat nota, dar cînd să fi încercat noi variante dacă nu într-o partidă fără importanță pentru clasament?

"Naționala" noastră și-a dovedit tăria, inclusiv de caracter, la Budapesta, de aceea pare logic s-o dovedească și la Ljubljana în condițiile unui meci care, deosebit de cel cu Georgia, dar asemănător celui cu Ungaria, va avea o miză maximă. Ca atare, să privim critic prestația de alaltăieri, căci doar un farsor ar lăuda ce nu-i de lăudat, dar să ne păstrăm calmul. Spre a realiza o victorie, trebuie mai întîi să crezi în ea, iar "tricolorii", în ciuda scăderilor de sîmbătă, n-au motive să se îndoiască de valoarea ori de șansa lor. Slovenii sînt puternici, probă că au parcurs preliminariile fără înfrîngere, dar nicidecum invincibili.

OMV energyeXtra
În plus, e extra energie!
Mulțumit deplin.
OMV

ATMOSFERĂ

Reacţiile "Regelui"

Hagi a fost calm doar la începutul şi la finalul jocului, de-a lungul partidei el agitîndu-se permanent. Şi-a dirijat jucătorii, l-a certat pe "asistentul" Gadosi şi le-a cerut spectatorilor să nu mai huiduie

***PATRIA DE SUB PARDESIU.** Obişnuit să ţină mîna la inimă cînd se cîntă imnul României, Hagi (în dreapta, avîndu-i alături pe "secunzii" Balint şi Moraru) a procedat la fel şi sîmbătă seara. Atîta doar că, fiind echipat de toamnă, a ales să bage mîna sub pardesiu*

Cristi Zagaradniuc

În timpul intonării imnului României, pe gazon doi români aveau mîna dreaptă ţinută în dreptul inimii. Gheorghe Hagi, care-şi strecurase palma pe sub pardesiul cu care era îmbrăcat, şi dinamovistul Florin Pîrvu. Selecţionerul părea calm, însă se vedea că e marcat de importanţa primului joc oficial în faţa propriilor suporteri. Startul meciului l-a găsit aşezat pe primul scaun dinspre centrul terenului. N-a rezistat însă mult. În minutul 8 era deja în colţul dreptunghiului în care avea voie să se mişte, transmiţîndu-le, autoritar, lui Kiriţă şi lui Dumitru să stea cît mai departe de poarta noastră.

Dialog cu spectatorii

După un sfert de oră, "Regele" a intrat într-o agitaţie continuă, mîinile îndesate adînc în buzunarele pantalonilor de la costum fiind ţinute acolo parcă pentru a nu le lăsa să spargă, nervoase, aerul. A trecut rapid de la o stare la alta. După "capul" lui Pîrvu pe lîngă poartă selecţionerul a rîs cu poftă către cei de pe bancă, după care a redevenit serios şi i-a făcut semn lui Balint, ridicat pentru a-i striga ceva lui Dorinel Munteanu, să se aşeze pe bancă. Ceva de genul: "Eu dau indicaţii, iar cei care joacă n-au nevoie de agitaţia voastră!". În minutul 35 s-a uitat, parcă pe furiş, la ceas, după care l-a certat pe Kiriţă pentru o pasă la "bătaie" dată lui Dumitru.

Nici nu începuse bine repriza secundă şi, deranjat de deciziile arbitrilor, mai ales cele ale asistentului aflat pe partea băncii noastre de rezerve, Hagi a explodat. Venit să-l liniştească, arbitrul de rezervă n-a avut mare trecere şi s-a întors spăşit la locul său, marcat parcă de gloria fostului număr 10. "Reacţii normale ale unui antrenor. Nu a depăşit măsura", avea să declare, diplomat, slovacul Gadosi după meci. Nervii selecţionerului au cedat după golul georgienilor şi pentru cîteva clipe l-am revăzut pe acel Hagi dinspre finalul carierei, reclamînd ofsaid, gesticulînd şi intrînd în dialog cu spectatorii de la tribuna I care huiduiau şi înjurau. Le-a cerut, cu un gest imperator, fanilor să se oprească din fluierături, după o centrare nereuşită a lui Lăcustă. A rămas surprins că n-a fost ascultat şi s-a întors la meci. În ciuda rezultatului din acel moment, nu şi-a pierdut capul şi a avut puterea să aplaude un şut în plopi expediat de Kiriţă şi o pasă aiurea a lui Dorinel. În schimb, i-a certat pe Roşu, că nu a făcut presing, şi pe Lobonţ, că s-a grăbit să degajeze o minge cînd în jumătatea adversă se afla doar Niculae. Golul lui Popescu l-a liniştit, iar la final a dat mîna cu Balint, Bivolaru şi Moraru. Părea că 1-1 cu Georgia nu trecea drept o tragedie. Avea însă mina unui om năpădit de griji, care a început deja să caute soluţiile pentru "dubla" decisivă cu Slovenia. A plecat cu capul în pămînt. Peste o lună însă, are şansa de a-l ridica, privind spre al patrulea Mondial consecutiv.

FRF AR PUTEA PLĂTI TĂCEREA SELECŢIONERULUI

La finalul conferinţei de presă, în timp ce se pregătea să părăsească sala, Gică Hagi a dat cu ochii de şeful compartimentului Sport al TVR, Gabriel Stănescu. Selecţionerul a mai făcut cîţiva paşi, după care s-a întors, ţintind un reproş: "TVR-ul, mai umblaţi la planuri, pentru că tot meciul a stat unul cu camera pe mine!". Deşi în contractul dintre FRF şi TVR se menţionează că imediat după finalul fiecărei partide selecţionerul trebuie să acorde un interviu-flash postului respectiv, Hagi a refuzat să facă acest lucru sîmbătă seară. "Îl înţeleg pe Hagi că era nervos, dar în viitorul contract vrem să introducem o clauză conform căreia dacă antrenorul va mai refuza să vorbească, să primim daune financiare din partea FRF", a afirmat Stănescu. *(Ioan Viorel)*

N-a dormit toată noaptea

Ajuns acasă după miezul nopţii de sîmbătă spre duminică, Hagi n-a putut să adoarmă pînă spre dimineaţă. El s-a uitat ore în şir la caseta meciului abia încheiat, România-Georgia, căutînd să identifice cauzele care au condus la o asemenea prestaţie.

MEDIAFAX FOTO / Gabriela Arsenie

***COWBOY GICĂ.** În momentele sale de nemulţumire, Hagi a gesticulat în fel şi chip. Iată-l, de exemplu, într-o ipostază în care parcă e gata să scoată pistolul*

Biletele ieftine au umplut tribunele

În ciuda rezultatului şi mai ales a jocului mediocru, sîmbătă seara a fost consemnat şi un fapt pozitiv: prezenţa în tribune a aproximativ 20.000 de spectatori. Apelul patetic al lui Hagi şi politica biletelor ieftine, pusă în practică de federaţie, au avut ecou în rîndul fanilor. Iar dacă meciul s-ar fi disputat măcar cu o oră mai devreme, probabil că stadionul din Ghencea ar fi fost plin, mai ales în condiţiile în care, cu puţin timp înaintea începerii partidei, porţile au fost deschise şi pentru cei ce nu-şi cumpăraseră bilete. Printre spectatori s-au numărat o mireasă *(foto sus)*, adusă direct de la nuntă, şi o fetiţă purtată de tatăl său în cîrcă *(foto jos)*.

Mikkelsen, golul de la Newcastle şi penaltyul de la Sofia

Observatorul întîlnirii a fost danezul Peter Mikkelsen *(foto)*, cel care nu a validat golul marcat de Dorinel Munteanu în partida cu Bulgaria de la Euro '96. Întrebat dacă i-a reproşat cineva greşeala comisă acum 5 ani, danezul a zîmbit: "Am vorbit cu Hagi aseară (n. red. - vineri seară) despre acea fază. E însă un gentleman şi nu mi-a reproşat nimic. Cum ar fi să-i reproşez şi eu că a ratat penaltyul acela acordat de mine la Sofia, în 1991, în meciul cu Bulgaria?". "Bineînţeles că nu am uitat faza din '96, de la Newcastle, dar totul a trecut. Nu mai are rost să mă gîndesc la acel meci. Important este acum viitorul, meciul de baraj cu Slovenia", a spus la rîndul său Dorinel Munteanu. *(Florin Gongu, Costin Ştucan)*

SHARP
office equipment

Quality and Efficiency in One Compact Digital Machine
copiatoare
copiatoare digitale
imprimante
faxuri

S.C. Balkan Foto S.R.L.,
distribuitorul oficial în România al
SHARP Office Equipment,
caută, în toată ţara, dealeri
având propria reţea de vânzări şi service.
Vă rugăm trimiteţi o scurtă prezentare
a companiei dumneavoastră la:
Fax:230.87.60; E-mail : sales@balkan.ro
până la data de 17 octombrie 2001

Pentru informaţii suplimentare, ne puteţi contacta la sediul Balkan Foto, tel: 230.87.77-86 ; fax: 230.87.60

CÂT PLĂTIŢI PENTRU O CAMERĂ?
ibis
ACCOR hotels
cameră pentru 1 sau 2 persoane
59 USD
fără mic dejun şi T.V.A.
Tel.: 01 222 27 22
Fax: 01 222 27 23
www.ibishotel.com
www.accorhotels.com

CRONICĂ

Falimentul lupilor tineri

Echipa națională scîrțîie cînd scheletul ei e făcut pe jucători din campionatul intern

ROMÂNIA	1-1	GEORGIA
Antrenor **Gheorghe Hagi** 1. Lobonț ....★★ 2. Kiriță ....❒ 3. Lăcustă ....★ 4. Miu ....★★ 5. Pîrvu ....★ (18. Mihalcea, 60) ...★★ 6. Gh. Popescu (cpt) ..★★★ 7. Fl. Dumitru ....★ 8. D. Munteanu ....★★ 9. Niculae ....★★ 10. Mutu ....❒ (15. Roșu, 46) ....★★ 11. Ad. Ilie ....★★ (17. Pancu, 71) ....★ Rezerve 12. Stelea, 13. Șoavă, 14. Iencsi, 16. Tararache	Antrenor **Alexandr Civadze** 1. Gvaramadze ....★★ 2. Kobiașvili ....★ 3. Hizanișvili ....★★ 4. Rehviașvili ....★★ 5. Sajaia ....★★ 6. Țkitișvili ....★ 7. Kaladze ....★★★ 8. Djamarauli ....★★★ 9. Iașvili ....★★ (14. Aleksidze, 82) 10. Kinkladze (cpt) .....★★ (15. Kețbaia, 63) ......★ 11. Kavelașvili ....★★ (17. Burduli, 75) ......❒ Rezerve 12. Cianturia, 13. Hizaneișvili, 16. Kemoklidze, 18. Salukvadze	Scor la pauză ....0-0 Marcatori 0-1, Iașvili (54) 1-1, Popescu (89) Arbitru Lubos Michel ......★★★ Asistenți Igor Sramka ....★★★ Marian Ruzbarsky ..★★★ (toți din Slovacia) Cartonașe galbene Kobiașvili (24), Țkitișvili (90+4) Spectatori 20.000

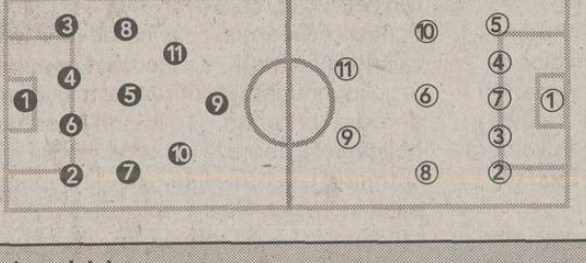

Filmul meciului

● Min. 6, Lăcustă a trimis o pasă lungă, Adi Ilie a preluat în careu, dar a fost deposedat înainte să șuteze ● min. 12, Kinkladze a reluat peste poartă pasa lui *Djamarauli* ● min. 14, Kavelașvili a înscris cu capul din pasa lui Hizanișvili, dar asistentul a arătat ofsaid ● min. 18, Pîrvu, la 5 metri de poartă, a trecut la o palmă de mingea centrată de Ilie ● min. 33, Niculae a salvat din fața lui Kaladze ● 0-1, min. 54, Kavelașvili a plecat de la limita ofsaidului, Lobonț a ieșit în întîmpinare la 16 metri, pasă la Iașvili și gol în poarta goală ● min. 62, Djamarauli a scăpat singur, a pasat în fața porții goale, dar Kavelașvili a scăpat mingea incredibil în aut de poartă ● min. 78, *cursă și centrare* Mihalcea, șut Roșu de la 16 metri peste poartă ● min. 82, centrare Lăcustă, cap Pancu, prinde Gvaramadze ● min. 83, gafă Miu la centrul terenului, cursă Kețbaia, dublu dribling asupra lui D. Munteanu, șut la *colțul lung care a șters bara* ● 1-1, *min. 89, centrare* Niculae, cap Popescu ● min. 90, șutul lui Dorinel Munteanu de la 20 de metri a fost prins de Gvaramadze

❒ Foarte slab ★ Slab ★★ Mediocru ★★★ Bun ★★★★ Foarte bun ★★★★★ Excelent

MEDIAFAX FOTO / Gabriela Arsenie

ÎN FAȚA PORȚII. Adrian Ilie a avut prima ocazie de gol a "tricolorilor", dar șutul său a fost anticipat de Sajaia

Grupa 8

Meciuri disputate

România - Lituania 1-0
Ganea 89
Ungaria - Italia 2-2
Horvath 29, 78 - F. Inzaghi 26, 35
Lituania - Georgia 0-4
Keţbaia 18, 33, Kinkladze 46, A. Arveladze 84
Italia - România 3-0
F. Inzaghi 12, Delvecchio 16, Totti 41
Lituania - Ungaria 1-6
Buitkus 71 - Illes 24, Feher 36, 62, 72, Horvath 66, Lisztes 84 (penalty)
Italia - Georgia 2-0
Del Piero 47, 88 (ambele din penalty)
România - Italia 0-2
Inzaghi 29, 33
Ungaria - Lituania 1-1
V. Sebok 70 penalty - Raznauskas 74
Georgia - România 0-2
D. Munteanu 68, Contra 79
Italia - Lituania 4-0
Inzaghi 16, 63, Del Piero 49, 79
România - Ungaria 2-0
Niculae 5, 54
Georgia - Italia 1-2
Gahikidze 80 - Delvecchio 45, Totti 67
Lituania - România 1-2
Fomenka 86 - Ad. Ilie 30, Moldovan 48
Ungaria - Georgia 4-1
Matyus 40, V. Sebok 50 (penalty), A. Korsos 55, 62 - Kobiaşvili 77
Georgia - Ungaria 3-1
Ş. Arveladze 35, Djamarauli 53, Iaşvili 64 - Matyus 44
Lituania - Italia 0-0
Ungaria - România 0-2
Ad. Ilie 12, Niculae 27
Georgia - Lituania 2-0
Iaşvili 81, 83
România - Georgia 1-1
Gh. Popescu 89 - Iaşvili 54
Italia - Ungaria 1-0
Del Piero 45

Clasament final

1. Italia	8	6	2	0	16 - 3	20
2. România	8	5	1	2	10 - 7	16
3. Georgia	8	3	1	4	12 - 12	10
4. Ungaria	8	2	2	4	14 - 13	8
5. Lituania	8	0	2	6	3 - 20	2

Golgeterii grupei

7 goluri: F. Inzaghi (Italia)
5 goluri: Del Piero (Italia) - 2 din penalty
4 goluri: Iaşvili (Georgia)
3 goluri: Niculae (România), Horvath (Ungaria), Feher (Ungaria)
2 goluri: Ad. Ilie (România), Totti (Italia), Keţbaia (Georgia), A. Korsos (Ungaria), Matyus (Ungaria); V. Sebok (Ungaria) - ambele din penalty

Golurile României

3 goluri: Niculae
2 goluri: Ad. Ilie
1 gol: Ganea, D. Munteanu, Contra, Moldovan, Gh. Popescu

Emanuel Terzian

În mare, Georgia e aceeaşi pe care am învins-o cu 2-0 la Tbilisi, ceea ce înseamnă că România e în scădere

România a terminat grupa preliminară exact aşa cum a început-o: chinuit, cu un gol izbăvitor în minutul 89. Atunci, pe 3 septembrie 2000, tot în Ghencea, salvatorul meciului cu Lituania era Ganea. Acum, el s-a numit Popescu. Gică a lăsat baltă apărarea şi în ultimul sfert de oră s-a aruncat în atac cu disperarea lui Belodedici din partida cu Anglia de la Euro. Şi atunci, şi acum, iniţiatorul acestui "totul sau nimic" a fost acelaşi Hagi. La Charleroi, suspendat fiind, Hagi stătea în tribună şi îndemna la ofensiva totală. Sîmbătă seară, în picioare în faţa băncii Gică a părut intrat în panică, dar i-a ieşit pînă la urmă cu toate că neîmplinirile sînt mai multe decît realizările.

Lipsită de cîţiva piloni fără de care România 2001 e de neînchipuit - Contra, Chivu, Rădoi - "naţionala" a dat un rateu sonor. Deşi ni s-a părut că am dominat, cei care au condus jocul au fost neîndoios georgienii, care au pasat mai bine, mai repede şi mai vertical decît "tricolorii". Triunghiurile lor au pus deseori în dificultate o apărare cvasidebutantă, în care Kiriţă a fost catastrofal, Lăcustă a jucat cu trac, iar Miu a combinat momentele bune cu gafele. Mijlocul nostru a creat puţin spre deloc fiindcă Pîrvu s-a dovedit copleşit de postura de titular şi Florentin Dumitru n-a avut suflu. În fine, în atac, Mutu s-a arătat neinspirat total, iar Niculae a avut prea puţine mingi. Aşadar, singurele plusuri vin tot dinspre vechea gardă: Popescu, omul cu golul, Dorinel Munteanu, singurul care a încercat să construiască, Adi Ilie, cu o poftă remarcabilă de joc.

Legiunea campionatului intern, terfelită în bătăliile europene intercluburi, n-a adus nimic nou, nimic remarcabil. Cu o singură excepţie, Mihalcea, extrem de activ pe partea dreaptă în jumătatea de oră jucată. Îniante de meci, Hagi spunea că nu se plînge de absenţe, are în lot jucători la fel de valoroşi ca şi cei care lipsesc. Meciul l-a contrazis flagrant. După meci, le-a luat din nou apărarea, ca un bun pedagog ce nu-şi ceartă elevii în public. Avea însă toate motivele din lume s-o facă în vestiar, ei între ei, "tricolorii", cei de la care aşteptăm să ne dovedească împotriva Sloveniei că sîmbătă seară s-a întîmplat doar un accident.

MARILENA HAGI A AVUT EMOŢII

Cu 15 minute înainte de începerea meciului, un jeep vişiniu a parcat chiar pe primele locuri din spatele tribunei oficiale a stadionului Ghencea. De la volanul maşinii a coborît Marilena Hagi, soţia selecţionerului. Ea a fost însă obligată de oamenii de ordine să-şi tragă maşina în altă parte pe motiv că "acele locuri sînt rezervate firmei ISM"! "Am emoţii pentru soţul meu. E la primul meci ca antrenor în faţa românilor, dar eu am încredere în el", a spus Marilena, care a urmărit meciul din loja stadionului. *(Decebal Rădulescu)*

OANA, LOBONŢ ŞI STRIPPERUL

După ce cu două zile în urmă s-a deplasat în cantonamentul "tricolorilor" din Cotroceni pentru a primi cîteva invitaţii la meciul cu Georgia, Oana Roman, fiica politicianului Petre Roman, a urmărit partida de la tribuna 0, împreună cu o prietenă. "Sînt fan înrăit al portarului Bogdan Lobonţ", a spus domnişoara Roman, adăugînd că "de fapt îi cunosc foarte bine pe majoritatea jucătorilor de la echipa naţională. Îmi place fotbalul şi sper ca România să se califice la Mondialele din Japonia". Celor două fete li s-a alăturat pe la jumătatea reprizei a doua şi prietenul Oanei, stripperul Cornel Păsat. *(Decebal Rădulescu)*

DRAGOMIR CONTRA TRIVIALITĂŢILOR

Mitică Dragomir a sosit la stadionul Steaua împreună cu preşedintele Gloriei Bistriţa, Jean Pădureanu. Întrebat ce părere are despre faptul că în Ghencea au venit sîmbătă seara foarte multe persoane de sex feminin, dar şi copii, Dragomir a spus: "La sediul Ligii este în lucru un proiect îndrăzneţ, care sigur se va materializa. În cazul în care una dintre galerii foloseşte cuvinte obscene, arbitrul va avea puterea să oprească meciul pentru ca jandarmii să-i poată scoate din stadion pe cei care înjură. Dacă se continuă cu obscenităţile, echipa ai cărei suporteri înjură poate pierde meciul cu 3-0". *(Decebal Rădulescu)*

"BACIUL" ÎŞI IA JAGUAR

Salvatorul echipei României în meciul cu Georgia, Gică Popescu aşteaptă să devină în această săptămînă proprietarul unui automobil de lux, comandat cu ceva timp în urmă. Este vorba despre un Jaguar ultimul tip, astfel că preşedintele lui FC Naţional, Gino Iorgulescu, precum şi fostul internaţional Ilie Dumitrescu, singurii posesori din fotbalul autohton pînă acum ai unei astfel de mărci, vor avea de ce să fie invidioşi. *(Ioan Viorel)*

ITALIA 1-0 UNGARIA

"Sîntem un popor de masochişti"

Deşi îi era de ajuns un egal pentru a-şi păstra poziţia de lider, Italia n-a vrut să rişte în faţa Ungariei, avînd proaspătă în memorie păţania "tineretului". N-a strălucit, dar a încheiat grupa în triumf (1-0), îngropîndu-ne iluziile evitării barajului. Istoria partidei de la Parma s-a scris chiar înaintea pauzei, cînd Alex Del Piero *(foto stînga, în duel cu Peto)* a executat excelent o lovitură liberă de la marginea careului. A fost golul care a stins corul fluierăturilor la adresa vedetei juventine pe "Tardini", unde tifosii au afişat numeroase pancarte susţinînd revenirea lui Robi Baggio la "naţională". Motiv pentru care selecţionerul Trapattoni s-a revoltat după meci: "Noi, italienii, sîntem un popor de masochişti. Avem o echipă puternică, ne-am calificat la Mondiale şi nu înţeleg manifestările tribunei, care a invocat nume fără nici o legătură cu prezentul echipei". "Azzurrii" s-au temut de Miriuţă, lăudat de comentatorii postului RAIUNO în dese rînduri, dar unica ocazie de gol la poarta lui Buffon l-a avut protagonist pe Ferenczi, care a şutat în minutul 78 peste bară din poziţie ideală. Arbitrul paraguayan Epifanio Gonzalez Chaves a condus formaţiile: Italia: Buffon - Cannavaro, Materazzi, Maldini - Zambrotta (80 Di Livio), Tommasi, Albertini (73 Di Biagio), Totti, Coco - F. Inzaghi, Del Piero (57 Gattuso); Ungaria: Kiraly - Bodnar, Kuttor, Juhar, Matyus - T. Peto, V. Sebok, Miriuţă (55 Lisztes), Dardai - Tokoli (77 Egressy), Kabat (66 Ferenczi). *(Daniel Scorpie)*

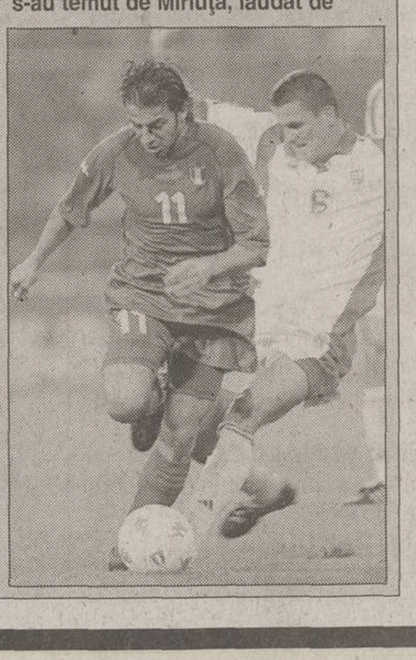

Goldstern prezintă:
ALCATEL301
Cu: WAP, Alertare prin Vibrații, Dual Band, Hands-Free Încorporat
dialog
Goldstern
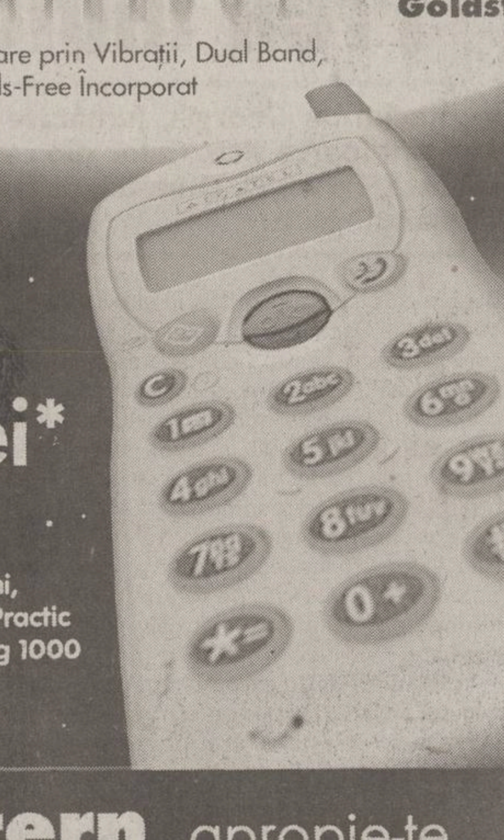
875.000 Lei*
abonează-te la Dialog și primești 30 de minute GRATUIT lunar, în primele 3 luni, în rețea la Dialog Inedit și Dialog Practic și în orice rețea la Dialog 60- Dialog 1000
*Valabil pentru Dialog Inedit și Dialog Free. Prețul nu include T.V.A.
Goldstern. apropie-te

BUCUREȘTI
• B-dul N. Bălcescu nr. 18- 22 Tel: 312.65.73
• Piața Rosetti – Bd. Carol 6; Tel: 313.73.92
• Drumul Taberei - P-ța Moghioroș
• Magazin Bucur Obor - Parter;
• Magazin Cocor – Parter; Tel: 314.96.65, int. 112
• Magazin Unirea - Parter
• Șos. Mihai Bravu nr. 311-313 Bl. SB 1 Parter Tel: 095 622 217
• B-dul Theodor Pallady nr. 1
• B-dul Iuliu Maniu nr.55, Bl 17 Tel: 771.27.76
PLOIEȘTI
Piața Victoriei, aripa est nr.7; Tel: 044/145.016
PITEȘTI
Str. Victoriei nr. 89 Tel: 048/223.332
CONSTANȚA
Bd. Tomis 279; Tel: 041/55.32.34
TULCEA
Str. Babadag nr. 10 Tel: 040/ 510.250
RÂMNICU VÂLCEA
Calea lui Traian bl. Anton Pann, parter Tel: 050/ 735.670
BRAȘOV
Piața Teatrului Complex Duplex 91 Tel: 068/477 554

IMAGINEA ZILEI

Nu e de rîs!

MEDIAFAX FOTO / Cristi Preda

Instantaneu cu "tricolori" zîmbitori la meciul cu Georgia. În perspectiva deloc îndepărtată a dublei întîlniri de baraj cu Slovenia, veselia lui Adi Ilie, Florentin Dumitru şi Dorinel Munteanu pare puţin deplasată. Ca să nu zicem inconştientă

Dacă e luni, e Ion Cupen

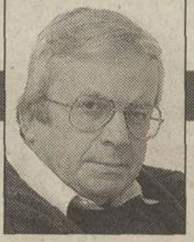

Se lasă noaptea

Cred că se lasă o noapte deasă peste fotbalul nostru. "Naţionala" începe să semene şi ea cu echipele de club alungate atît de ruşinos de pe drumurile europene. Reculul "tricolorilor" era previzibil o dată cu învechirea generaţiei deceniului nouă. Retragerea lui Hagi s-a dovedit decisivă, descumpănind tot ansamblul. Aducerea lui pe bancă a avut mai mult o valoare morală, aşa cum căzîndu-ţi un dinte de aur nu-ţi vine să te desparţi de el şi-l bagi în buzunar, la păstrare. Un şofer oricît de dotat nu poate domina o cursă la volanul unei maşini neperformante. Hagi nu prea are de unde să aleagă. Dintre stranieri doar Contra e în vînă. Mutu e privit ca un talent care abia începe să recupereze. Adi Ilie, ca un om de umplutură la o casă mare. Dorinel, ca un rebel ce-şi imaginează că nu poate îmbătrîni. Gică Popescu, ca un profesionist get-beget pe ultima sută de metri. Marius Niculae, ca un golgeter get-beget pe prima sută de metri. Campionatul intern cu meciurile sale ori searbăde, ori regizate, stîrnind doar rivalităţi de cartier sau refulări ale grangurilor cu parale care îşi însuşesc cluburile, nu poate cloci valori autentice. Generaţia lui Lăcustă nu e în stare să sară atît de sus pînă pe soclurile goale ale predecesorilor. Toate propunerile campionatului se dovedesc de o platitudine totală, dogoarea echipamentului tricolor nu ajunge nici în piept şi nici măcar în ghete. Un fiţos ca Pancu, căruia Giuleştiul e în stare să-i cioplească un monument, se pierde în volbura unui meci cu reverberaţii mondiale, înghiţit uşor de orice apărare mobilizată.

S-a spus mereu că există un decalaj între stranieri şi autohtoni. Sîmbătă seara n-a fost cazul, din păcate nivelarea făcîndu-se de sus în jos. Cu o apărare "internă" garnisită doar cu Gică Popescu şi cu un atac "extern" echipa noastră naţională a fost zdrenţuită în defensivă, iar în ofensivă n-a reuşit să facă decît figuraţie. A lipsit un coordonator, deopotrivă catalizator al eforturilor generale şi distribuitor de mingi utile. Hăţurile echipei sînt prea scurte şi nu ajung pînă pe bancă, la omul care altădată le înnoda în pumn chiar pe teren. Fără un Hagi măcar miniatural, aşa cum s-a sperat să devină Ilie sau Mutu, fotbalul "tricolorilor" nu mai are decît o amprentă maratonistică imprimată de Dorinel Munteanu. E mult prea puţin, ajungîndu-se astfel să ne poticnim de Georgia pe care odinioară o înfulecam ca pe un mizilic, un simplu aperitiv care ne deschidea pofta de fotbal în vederea întîlnirilor cu greii grupei, întotdeauna puşi în dificultate. Aşa însă n-am năzuit decît la un gol de onoare ce n-a putut lumina chipul întunecat al antrenorului, vizibil decepţionat de elevii săi.

S-ar putea spune că meciul cu Georgia n-a avut miză. Eronat. A avut una, chiar declarată în ciuda procentului neînsemnat de şansă. În cazul victoriei Ungariei în Italia, noi trebuia să batem pentru a simplifica ecuaţia calificării. N-am făcut-o, ratînd obiectivul acestei întîlniri. Din nefericire, cu Slovenia va fi şi mai greu. Pentru că Georgia, neavînd de pierdut decît caii de la bicicletă, s-a încordat doar din orgoliu, onorînd amintirea fostului ei antrenor decedat de curînd. "Tricolorii" aveau şi eu obligaţia să onoreze naşterea noului lui antrenor, celebrul Hagi, aflat la debut pe pămîntul natal. Nu s-a putut. Tribuna i-a sancţionat. La microfonul TV, Gică Popescu cerea îngăduinţă pentru noul val. Cu spectatorii ne-om mai înţelege, cu slovenii va fi însă mai greu.

ŞOAPTELE SPORTULUI

REBUSUL LUI SAFTA

Hotărît lucru, lui Gabi Safta i-a prins bine poceala pe care a luat-o în Giuleşti. Sîmbătă seară, pe Ghencea, el a renunţat la epitetele pe care cu alte ocazii le agăţa de numele jucătorilor de la Rapid şi Dinamo. A căzut însă în penibil, atunci cînd a rostit la staţie, înainte de meci, doar prenumele "tricolorilor" pentru a lăsa stadionul să scandeze numele acestora. Dilema generală nu s-a oprit doar în dreptul portarului Bogdan, care putea fi şi Lobonţ, şi Stelea, şi Vintilă, ci a stăruit ca un rebus la Dan, Florin şi alţii ca ei pe care publicul era tentat să-i strige mai degrabă Petrescu şi Răducioiu, decît Lăcustă şi Pîrvu.

TUPEU DE DEBUTANT

90 de minute în tricoul "naţionalei" i-au fost de ajuns lui Iulian Miu pentru a-şi lua nasul la purtare. Abordat de ziarişti pe panta de la vestiare, stelistul a răspuns acru: "Ce vreţi, mă, să cobor eu? Sînt obosit, urcaţi voi la mine!". Zis şi făcut numai că, atunci cînd a fost întrebat despre joc, Miu a găsit de cuviinţă să le întoarcă spatele gazetarilor, nu înainte de a arunca în zeflemea un răspuns incredibil: "A fost frumos!". Oare ce a considerat cel poreclit "Jimmy" ca fiind frumos? Meciul sau preluarea sa care l-a lăsat pe Keţbaia singur cu Lobonţ?

EMOŢII

Bucuria

Văzîndu-i pe georgieni la lucru îţi dai seama ce şansă extraordinară a avut România. Generaţia lui Hagi, Popescu şi Munteanu a îmbinat talentul cu spiritul de echipă şi cu dorinţa de performanţă. Har, din belşug, au şi Kinkladze, Djamarauli sau Nemsadze. Numai că "naţionala" Georgiei n-a evadat niciodată din cochilia lumii a treia pentru că aceşti superfotbalişti care au încîntat sîmbătă seara în Ghencea, bine că a lipsit Şota Arveladze!, n-au crezut suficient în şansa lor, mulţumindu-se cu puţin.

Astăzi, luni, 8 octombrie 2001, dacă eşti suporter român te necăjeşte un pic rezultatul şi te îngrijorează apropierea barajului cu Slovenia. În schimb, tot astăzi, fanii georgieni simt probabil o frustrare imensă, ca în faţa unei neîmpliniri. "Ce rezultate ar fi putut avea echipa asta!", îşi zic ei.

Măcar de acest lucru noi am scăpat. Undeva într-o firidă a memoriei colective a rămas regretul că n-am bătut Suedia la World Cup 1994 şi că n-am ajuns în semifinala cu Brazilia, dar am avut, în schimb, atîtea momente de graţie... Mai e o lună pînă la testul vital. Să-l aşteptăm cu emoţie, cu critici, cu speranţă, cu circumspecţie, dar şi cu bucuria că există lucruri care, odată trăite, nu pot fi luate înapoi.

Cătălin Tolontan

SENSURI

DE ALIN BUZĂRIN

Fluierături fără culoare de club

Nici Gică Popescu, nici Gică Hagi n-au părut deloc încîntaţi de publicul din Ghencea. În vreme ce "Baciul" s-a declarat doar deranjat de apostrofările tribunei la adresa unor jucători mai tineri, selecţionerul ş-a arătat în conferinţa de presă de-a dreptul iritat de atitudinea spectatorilor. N-a comentat în amănunt, dar s-a văzut că nu-i convine

Cum meciul cu Georgia s-a terminat la miezul nopţii, exista temerea că în Ghencea nu vor fi decît două-trei mii de oameni. Adversarul nu spunea mare lucru, locul doi era asigurat, o minune la Parma părea puţin probabilă. Aşa că primul meci al lui Hagi pe teren propriu n-avea decît să se dispute în cel mai deplin anonimat. Gică a sesizat pericolul şi în ultimele zile a făcut tot ce i-a stat în putinţă să atragă spectatorii la meci. "Tricolorii" s-au pozat ţinîndu-se de mînă cu suporterii, a apărut apoi ideea populistă cu doi pe un bilet. Campania a avut efect, tribunele aproape că s-au umplut. Spectatorii şi-au jucat perfect prima parte a rolului, în sensul că au venit la meci.

Aceasta a fost partitura prestabilită a publicului. Ce a urmat apoi s-au dovedit replici spontane. Tribuna, fără să conteste nimic în cor, a avut momente în care a vociferat, însă n-a sărit calul. Acum doi ani, la acel 0-0 cu Slovacia pe fostul "23 August", publicul a cerut explicit capul antrenorului de atunci, Piţurcă. Acum a ironizat prestaţia slabă a lui Mutu, aplaudînd cînd acesta a fost schimbat. L-a mai luat ici-colo în beţe pe Lăcustă, nu l-a iertat nici pe Giani Kiriţă, huiduindu-l atunci cînd se încăpăţîna să şuteze către înaltul peluzei. "Răutăcisme", vorba selecţionerului, dar nu mai mult. La adresa lui Hagi nu s-a auzit nici o fluierătură, ba mai mult, suporterii i-au scandat numele înainte de retragerea finală la vestiare.

După meci, Hagi spunea că nu e normal ca tribuna să-i trateze pe jucători după culoarea tricoului de la echipa de club. Într-adevăr, nu e normal, dar sîmbătă în Ghencea acest lucru nu s-a întîmplat. Kiriţă şi Pîrvu n-au fost admonestaţi fiindcă joacă la Dinamo, ci fiindcă nu joacă bine la echipa naţională. După cum stelistul Florentin Dumitru n-a avut parte de tratament preferenţial, iar Miu, care pînă în finalul meciului fusese de cîteva ori aplaudat, a fost tratat cu fluierături atunci cînd a făcut cadou oaspeţilor un balon care pentru "tricolori" putea fi echivalent cu înfrîngerea. Publicul de peluză e mult mai pătimaş şi mai puţin educat decît cel de filarmonică, dar chiar şi acesta din urmă se foieşte în fotoliu cînd viorile scîrţîie, iar pianul e dezacordat.

Cu certitudine că Hagi îşi dorea un altfel de debut în faţa propriilor suporteri. La 3-0 pentru noi, nimeni n-ar mai fi vociferat în tribună, iar cei 20.000 de oameni care au răspuns prompt la întîlnirea nocturnă şi incomodă cu echipa naţională s-ar fi transformat într-un cor al bucuriei necondiţionate. Numai că n-a fost un 3-0 imperial, ci un 1-1 destul de chinuit, iar Hagi, afişînd acea mină supărată, n-ar trebui decît să se gîndească la cum ar fi reacţionat cei 20.000 dacă la Parma nu s-ar fi terminat 1-0 pentru Del Piero, ci pentru Miriuţă.

CIRIPITURI

Şuteur de temut

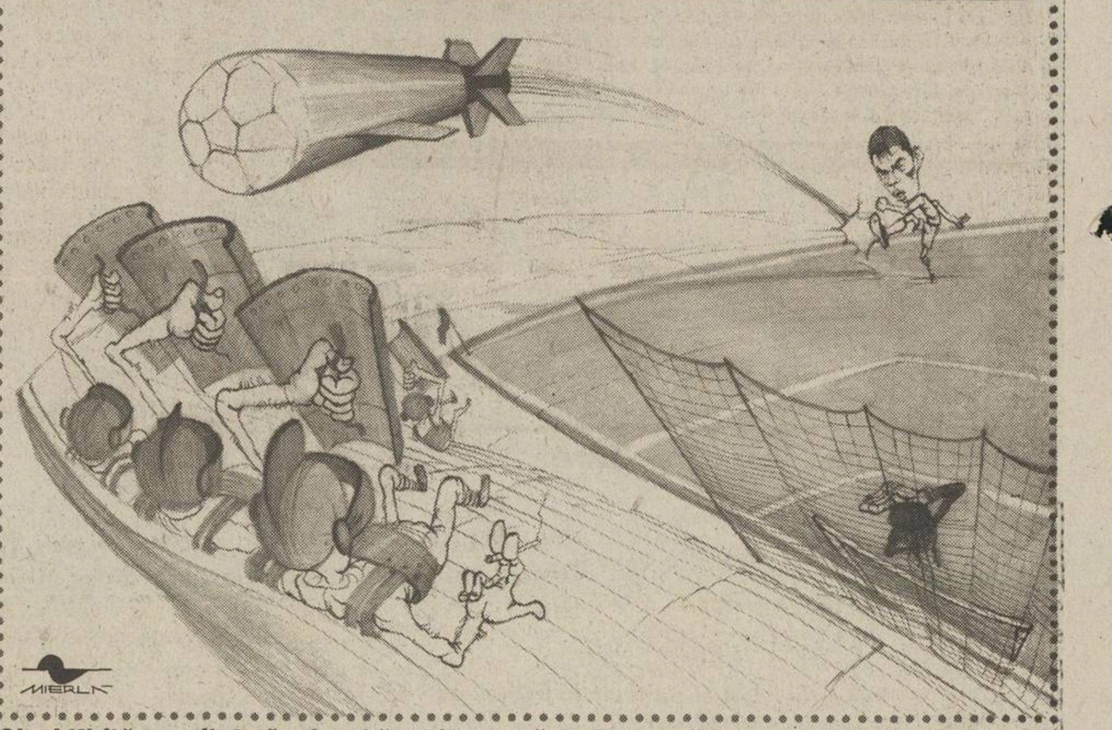

Giani Kiriţă n-a uitat că a fost băgat în seamă de CNN, apărînd la rubrica "Play of the day" după golul înscris în sezonul trecut în poarta Stelei. Tînăra speranţă dinamovistă continuă de atunci să şuteze, a făcut-o în repetate rînduri şi la întîlnirea cu Georgia, dar tot ce a reuşit a fost să pună în pericol ocupanţii peluzelor. Ţinînd cont de pofta de şut a lui Kiriţă, recomandăm microbiştilor care merg pe stadion la meciurile lui să poarte armură, scut şi cască de protecţie

PROVERBE

"Nu contează la ce cluburi activează jucătorii din echipa naţională. Ar trebuie ca răutăcismele astea să fie uitate"

Gică Hagi la conferinţa de presă de după partida cu Georgia

"Publicul a fost minunat şi ne-a condus către victorie"

Florin Pîrvu la o jumătate de oră după egalul cu Georgia, pe punctul de a da autografe ziariştilor

"Cred că între Ungaria şi Italia a fost un barter"

Jean Pădureanu comentînd ca un cunoscător rezultatul meciului de tineret Italia-Ungaria 0-2

"Nu mi se par normale huiduielile publicului. E adevărat că după pauză m-am «tăiat»"

Dan Lăcustă, unul dintre adresanţii frecvenţi ai apostrofărilor venite din tribună

"Cu Mercedes, fără discuţie"

Giani Kiriţă înaintea meciului cu Georgia şi după vizita la Salonul Automobilistic, comparînd "naţionala" cu celebra marcă germană de automobile

"Voi dedica memoriei lui Hîldan golul pe care îl voi înscrie"

Acelaşi **Kiriţă** înaintea partidei de sîmbătă, dinamovistul reuşind să înscrie doar un gol în poarta goală a lipsei sale de formă sportivă

"De ce să fiu supărat? A fost un joc bun ţinînd cont că am avut 6 jucători noi în echipă"

Emeric Ienei exprimîndu-şi satisfacţia faţă de evoluţia "tricolorilor" din meciul cu Georgia

"TRICOLORII", OM CU OM

DE GRIGORE CARTIANU

Prea multe "mîini moarte"

În meciul cu Georgia, jumătate dintre titulari au jucat slab sau foarte slab. Celor din campionatul intern, Kiriţă, Lăcustă, Pîrvu, Fl. Dumitru, li s-a adăugat un "stranier", "italianul" Mutu

Absenţa cîtorva "senatori de drept" şi decizia lui Hagi de a-l titulariza pe dinamovistul Pîrvu în dauna "elveţianului" Tararache au făcut ca, pentru prima dată după multă vreme, prima reprezentativă a României să fie dominată de jucători din campionatul intern - şase la număr în formula de bază, alţi doi intraţi pe parcurs. În mod fatal, slăbiciunile Diviziei A s-au transferat ca o pecingine şi echipei naţionale.

Bogdan LOBONŢ. Acolo unde se putea face ceva, a avut intervenţii destul de sigure. La contraatacurile în care a rămas singur cu unul sau cu doi georgieni, practic nu avea cum să intervină.

Giani KIRIŢĂ. A confirmat o dată în plus că tricoul purtat în ultimul deceniu de Dan Petrescu şi de Contra este prea larg pentru el. În apărare a fost "varză", iar în atac s-a remarcat prin cîteva "avioane" trimise în peluză.

Gică POPESCU. În ciuda strădaniilor sale, i-a fost imposibil să facă ordine într-o apărare improvizată. Trimis spre final în atac, "Baciul" a marcat cel de-al 16-lea său gol pentru "naţională". Şi ne-a salvat pe toţi de la o înfrîngere umilitoare. Inclusiv pe cumnatul său Hagi.

Iulian MIU. Cu excepţia fazei din minutul 83, cînd l-a pus pe contraatac pe Keţbaia, stelistul a jucat destul de exact. Totuşi, la construcţie n-a contribuit aproape deloc.

Dan LĂCUSTĂ. A încercat multe, dar i-au ieşit puţine. Greoi pentru un post de viteză şi travaliu, ineditul fundaş stînga n-a reuşit să se "lipească" de echipă, părînd rătăcit printre străini. Cîteva stîngăcii tehnice i-au fost taxate aspru de tribună, prin huiduieli violente.

Florentin DUMITRU. Cu aport zero în faza defensivă, "Piticul" n-a mai contat nici în atac, acolo unde altădată se remarca prin centrări utile.

Florin PÎRVU. Este unul dintre jucătorii de la care nu prea ai ce aştepta. Unii zic că "e util". Mai mult, Hagi chiar mizează pe el. Rezultatul? Garantat, o "mînă moartă" în echipă!

Dorinel MUNTEANU. A trudit mult la mijlocul terenului, dar nu prea a avut cine să-l ajute. Şuturile şi centrările sale au clătinat de cîteva ori reduta gruzină.

Adrian MUTU. A fost marea dezamăgire a meciului, măcar şi pentru că pornea de pe altă platformă decît Pîrvu sau Lăcustă. Timp de 45 de minute, efectiv a făcut umbră gazonului.

Adrian ILIE. Exasperat şi el de apatia coechipierilor săi, "Cobra" a încercat să spargă de unul singur apărarea gruzină. Kaladze şi ai lui l-au "cuminţit" însă repede, prin cîteva faulturi strategice.

Marius NICULAE. Fără şansă în cleştele Rehviaşvili-Kaladze-Hizanişvili, "buldozerul" român a migrat spre stînga terenului. Zonă în care s-a născut şi centrarea pentru golul lui Gică Popescu.

Laurenţiu ROŞU. Intrat la pauză în locul lui Mutu, a dinamizat atacurile la poarta lui Gvaramadze. Doar două lucruri i-au lipsit: norocul şi precizia şutului.

Adrian MIHALCEA. Activ pe flancul drept, a contribuit la finalul bun al echipei noastre.

Daniel PANCU. N-a avut timp să facă mare lucru.

PRO SPORT
FONDAT 1997
Redactor şef CĂTĂLIN TOLONTAN (tel. 303.39.97)
• Redactor şef adjunct ANDREI VOCHIN (tel. 303.39.82)
• Şef departament fotbal BOGDAN STAMATOIU (tel. 303.39.71)
• Şef departament sporturi LUMINIŢA PAUL (tel. 303.39.79)
• Şef departament fotbal internaţional ANDREI NICULESCU (tel. 303.39.83)
• Şef departament reporteri speciali GRIGORE CARTIANU (tel. 303.39.77)
• Editorialişti ALIN BUZĂRIN, CRISTIAN GEAMBAŞU (tel. 303.39.85)
• Seniori editori MIHAI CIUCĂ, ION CUPEN (tel. 303.39.86)
• Art director MARIAN TOADER (tel. 303.39.62)

• Reporteri speciali EMANUEL TERZIAN (adjunct - tel. 303.39.76), DECEBAL RĂDULESCU, COSTIN ŞTUCAN, IOAN VIOREL • Fotbal AUGUSTIN ROMAN (adjunct - tel. 303.39.70), EDUARD APOSTOL, IOAN BRATU, LIVIU CHIRIŢĂ, CRISTIAN CREŢU, VALENTIN DAMIAN, ADRIAN FLOREA, JUSTIN GAFIUC, FLORIN GONGU, MARIUS MĂRGĂRIT, RADU OPRIŞAN, MIHAI PAUL, HORAŢIU SIMA, CĂTĂLIN ŢEPELIN, CRISTI ZAGARADNIUC • Fotbal internaţional AURELIAN BOTEZATU, THEO JUMĂTATE, BENIAMIN OSMAN, CONSTANTIN POPESCU, DANIEL SCORPIE • Sporturi ADRIAN GEORGESCU (adjunct), CRISTINA BOLD, LUMINIŢA DICULESCU, OANA DUŞMĂNESCU, MIRELA NEAG • Mondene ORTANSA CAZACU, FLORIANA IACOB • Utile MARIUS NĂESCU (şef secţie - tel. 303.39.95) • Corespondenţi zonali CRISTIAN MARINESCU (Muntenia), CRISTI STĂNCESCU (Oltenia), OVIDIU GANCEA (Banat), OVIDIU MINEA (Moldova), NARCIS GĂVAN (Dobrogea) • Corespondenţi permanenţi în străinătate VLADIMIR MORARU (Los Angeles), DAN BURLAC (Paris), PAUL SLĂVESCU (Toronto), BENO DAVID (Tel Aviv), ARCADIE ZAPOROJANU (Chişinău) • Caricaturist EMIL MIERLĂ • Secretariat de redacţie RĂZVAN MICLEA, CRISTIAN AGIU, MARIAN ANDREANA, ANGELA IANCU, MANUELA MĂXINEANU, EMIL MIHAIU • Editor imagine DAN BUCUR • Imagine MEDIAFAX FOTO: ILIE MARIAN (şef divizie), GABRIELA ARSENIE, CRISTIAN PREDA, CĂTĂLIN LUŢU • Desk MARIAN BUSUIOC, CLAUDIA CĂLIN, ANA-MARIA GEORGESCU, MARIA LODROMAN • IT LIVIU MATACHE (şef secţie), VERONICA SÎRBU, MARIAN GHEORGHIESCU, IRINA VISARION • Layout BOGDAN LUBEN (şef secţie), LAURENŢIU APETRI, DIANA BACEA, CĂTĂLIN CONSTANTINESCU, ALEXANDRU MIELUŞ, MARIANA RONDELLI, STELA TĂNASE, LAURA TRANDAFIR, LUMINIŢA TOMA, RUXANDRA TUDOR, ILEANA ZOTA • Vînzări de publicitate CĂTĂLINA ZAMAN, CEZAR BURLAN, ANDREI BIJUTESCU, CRISTI MARTAZAN, BOGDAN PREDOIU, FLORENTINA STANCIU (tel: 303.39.84; 303.39.87; 303.39.91; 303.39.67; fax: 303.39.98) • Cercetare ZENO CAPRARIU • Marketing MIHAELA MANOLACHE • PrePress MEDIA GRAPH SERVICES • Difuzare NDC S.R.L., FLORIN BEJAN (director general), DAN MIREANU (director operaţional - 223.21.00)

Editor PRO SPORT S.A.
Director General OVIDIU IOANIŢOAIA
Director executiv AURA IORDAN; Director producţie LUCIAN RADU
PRO SPORT S.A. o companie a PROSPORT GROUP
Director General OVIDIU IOANIŢOAIA

Redacţie: Bucureşti, Str. Luterană 11, et.1, sector 1,
Tel: 303.39.07; Fax: 303.39.58
Web site: http://www.prosport.ro
E-mail: prosport@prosport.ro,
Difuzare: Tel.: 223.21.00; 222.82.64 Fax: 223.21.01
Tipar Imprimeriile Media Pro Comenzi: Tel. 490.82.47; Fax 490.82.43

Sîntem la dispoziţia ta în fiecare zi! Sună la: 01-303.39.95 zilnic între 11-18. Întrebările şi sugestiile tale vor fi ascultate de Floriana Iacob. Scrisorile pentru "Poşta Redacţiei" pot fi trimise pe adresa ProSport OP1, CP94, Bucureşti

ISSN 1453-3707

Ediţia de Transilvania
Redacţie: Cluj Napoca, B-dul. 21 Decembrie 1989 nr. 146
Tel: 064.190.721, 064.447.809; Fax: 064.191.471
E-mail: prosport@clujeanul.ro

Publisher ADRIAN POP • Coordonator ediţie ALIN FORNADE • Responsabil corespondenţi RAMONA MÎNZAT • Redactori RADU BICHIŞ, DAN BRIE, ADINA OŞAN • Secretariat de redacţie DORIN PRUNĂ • Foto RAREŞ BEURAN • IT VALENTIN STEGARU • Vînzări LOREDANA FĂT, MAGDA FILIMON, DANIEL DINEA (tel. 064.431.700) • Producţie MIHAI MALOŞ
Difuzare: NDC Cluj Fax: 064.412.699
Tipar Imprimeriile Media Pro Cluj
Comenzi: Fax 064.411.167; Tel 064.447.886;

Sugestiile şi scrisorile tale pentru Ediţia de Transilvania le aşteptăm la OP 13, CP 69, Cluj Napoca

ABONAMENTELE la ProSport se pot face la orice oficiu poştal sau filială RODIPET, ziarul fiind înregistrat la numărul 1065 în catalogul publicaţiilor

CONFERINŢĂ DE PRESĂ

Hagi şi-a cenzurat nervii

ARESTAŢI. Fază care evidenţiază neputinţa "tricolorilor" în partida de sîmbătă. Balonul este "arestat" de Gvaramadze, în timp ce Mihalcea e prins parcă în cătuşe de Rehviaşvili

Selecţionerul s-a arătat nemulţumit de reacţia publicului şi a cerut răbdare şi toleranţă. Totuşi, el a admis că lipsa unor titulari s-a resimţit destul de mult

Ioan Viorel

Cînd a apărut în faţa ziariştilor, la conferinţa de presă, Hagi arăta ca un om care încearcă din toate puterile să-şi struneascǎ nervii. Şi-a început discursul prin a arăta că ziariştii - chiar dacă n-a rostit acest cuvînt - au greşit prin modul în care au tratat acest meci: "V-am spus că ne aşteaptă un meci foarte greu, că vom înfrunta o echipă foarte tehnică. Alţii, însă, au considerat acest joc ca fiind unul mai uşor. Şi nu este vorba aici despre jucătorii mei, care au reuşit să se concentreze aşa cum trebuia". Legat de prestaţia echipei României, selecţionerul a spus: "Din punctul de vedere al dăruirii nu am ce să le reproşez celor care au evoluat astăzi. Doar că trebuia să jucăm puţin mai iute, să forţăm mai mult pe margini. Nu ne-a ieşit, dar asta este, fotbalul e făcut şi din astfel de meciuri. Ne-a fost greu împotriva unui adversar care a stat foarte bine în teren. Îi remarc totuşi pe cei trei jucători intraţi pe parcurs (n.r. - Roşu, Mihalcea şi Pancu), care au făcut exact ce trebuia, presiunea la poarta Georgiei crescînd vizibil".

Legat de comportamentul publicului, care nu s-a sfiit să taxeze prin fluierături prestaţia echipei, dar şi să-l huiduie spre final pe Lăcustă aproape la fiecare atingere de balon, Hagi a evitat iniţial să comenteze, lăsînd să se înţeleagă orice - "Prefer să tac! Viitorul o să vorbească!" -, pentru ca puţin mai tîrziu să revină pe marginea acestui subiect: "Nu e normal ca publicul să se manifeste în acest mod. Aici e echipa naţională, nu trebuie să conteze că un jucător vine de la un club şi nu de la altul. Că unul e îmbrăcat în roşu-albastru, altul în galben şi aşa mai departe", aluzie la faptul că publicul din Ghencea s-a manifestat ostil la adresa mai multor jucători din campionatul intern, care nu veneau de la Steaua. El a admis apoi că s-a întors de cîteva ori către tribună, nemulţumit de reacţiile care veneau de acolo: "Normal că m-am întors. Ce mi-au auzit urechile în seara asta numai eu ştiu! Avea dreptate Loţi Bölöni cînd a spus că în ţara asta sînt 22 de milioane de antrenori".

În final, Gică a cerut răbdare atît ziariştilor, cît şi spectatorilor: "Hai să nu ne grăbim prin a-i condamna deja pe unii dintre jucătorii mai noi! Cu răbdare, înţelepciune, toleranţă, putem ajunge departe. Dacă tăbărîm pe ei acum, nu facem nimic".

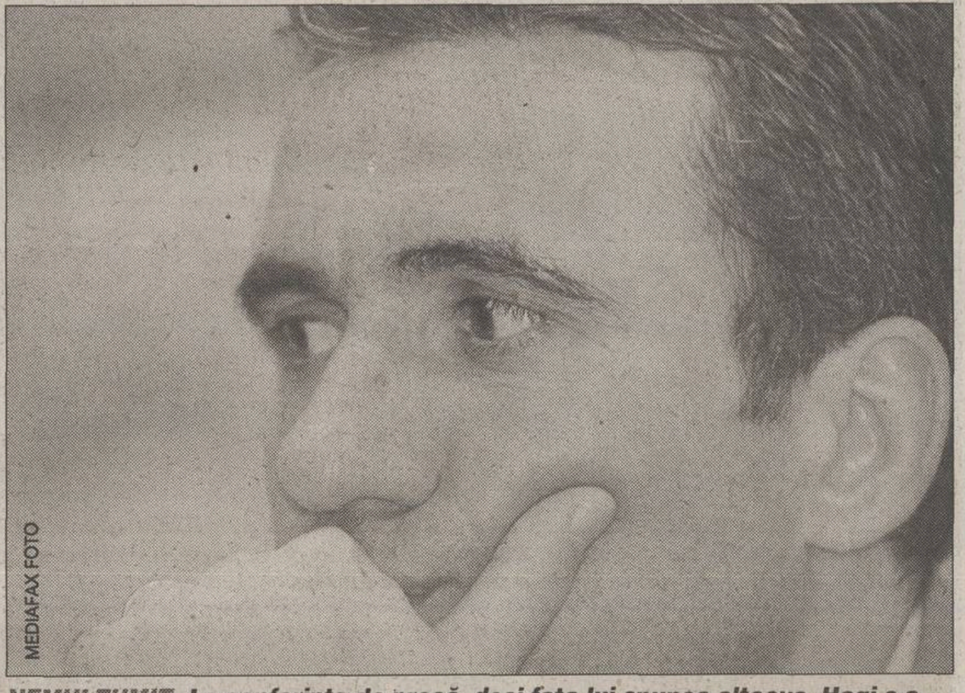

NEMULŢUMIT. La conferinţa de presă, deşi faţa lui spunea altceva, Hagi s-a ferit să critice prea aspru jocul echipei. El a fost mai vehement la adresa spectatorilor care au huiduit prestaţia "tricolorilor"

Dorinel îi apără pe tineri

După partidă, Dorinel Munteanu *(foto)* a încercat să excludă varianta conform căreia noutăţile din echipă au făcut ca România să nu cîştige. "Nu are nici o legătură", a spus "neamţul", care a continuat: "Chiar dacă publicul ne-a fluierat, cred că s-a văzut dorinţa noastră de victorie. Din păcate, mai mult nu s-a putut. Sperăm ca la baraj toţi să fie apţi pentru a ne impune. Am început în această campanie o reconstrucţie a echipei şi cred că fiecare jucător este important în felul lui". Înainte de a intra la vestiare, Dorinel a aruncat spre suporteri tricoul lui Jamarauli, georgianul cu care făcuse schimb. *(Florin Gongu)*

LĂCUSTĂ S-A LUAT DE CEI CARE L-AU HUIDUIT

La finalul întîlnirii, Daniel Lăcustă a fost lăudat de directorul tehnic al României, Emeric Ienei. Fostul selecţioner a ţinut să facă acest lucru în faţa ziariştilor, cu atît mai mult cu cît fundaşul Astrei fusese unul dintre jucătorii fluieraţi de publicul din Ghencea. Referitor la tratamentul la care a fost supus, Lăcustă a precizat că "nu m-au huiduit numai pe mine. Nici nu începuse bine meciul şi unii spectatori începuseră să înjure. Această echipă nu merită un astfel de tratament. În această seară, publicul ne-a încurajat doar în momentele în care jucam bine şi cred că mai are multe de învăţat de la spectatorii de pe alte stadioane. Personal, recunosc că în repriza a doua m-am «tăiat»". *(Cristi Zagaradniuc)*

Nea Imi poliglotul

După meci, georgianul Keţbaia l-a întrebat pe Ienei în engleză ce mai face. Negăsindu-şi cuvintele, directorul tehnic al FRF s-a făcut nevăzut

Costin Ştucan

După meci, georgianul Temuri Keţbaia radia de bucurie. "Am făcut un joc foarte bun şi singurul nostru regret este că nu am reuşit să cîştigăm. Rezultatul este nedrept pentru noi. Din păcate, în ultimele minute ale meciului ne-am retras în propriul careu şi asta ne-a costat scump. România a făcut un joc mai slab astăzi, dar au folosit foarte mulţi jucători noi". Întrebat despre ratarea imensă din minutul 83, Keţbaia şi-a pus mîinile-n cap şi a început să rîdă: "Am ajuns în faţa porţii, l-am întors pe Munteanu de două ori şi am tras, fiind convins că mingea intră în poartă. Nu ştiu cum a scos-o portarul. Am tras pe jos. E foarte greu să aperi un astfel de şut, dar el s-a întins incredibil. E un portar foarte bun". Keţbaia era bucuros şi de faptul că a reuşit să-l prindă la telefon pe Anghel Iordănescu în dimineaţa meciului. "Am aflat numărul lui şi l-am sunat. Am vorbit vreo 20 de minute. E un om extraordinar. Mi-a fost antrenor la Anorthosis Famagusta". Cînd să plece spre autocar, georgianul a dat nas în nas cu directorul tehnic al federaţiei, Emeric Ienei (foto). Vizibil încîntat de întîlnire, Keţbaia l-a salutat pe Ienei şi l-a întrebat ce mai face: "Hello! How are you?". Ienei a zîmbit, i-a strîns mîna georgianului şi a încercat să îngaime un răspuns. Nereuşind să lege mare lucru în engleză, Ienei a dispărut însă repede dînd din mîini.

TINERET

Cu sufletul la gură

"Naţionala" de tineret a fost vineri seară la un pas de a rata barajul pentru calificarea la Campionatul European Under 21 de anul viitor

Costin Ştucan

Vineri seară, pe stadionul Cotroceni, reprezentativa de tineret a României s-a chinuit să bată Georgia pentru a prinde un loc la barajul de calificare pentru turneul final al Campionatului European sub 21 de ani. A fost 2-1 pentru "tricolorii" mici la capătul unui meci tensionat, în care oaspeţii au pus destule probleme, egalînd chiar cu 13 minute înainte de final. Cum în Italia, Ungaria a învins surprinzător cu 2-0, accederea la baraj era compromisă, numai că în minutul 83 Gigel Bucur a înscris probabil cel mai important gol al său de pînă acum.

Cu acest rezultat, România se alătură celorlalte 15 echipe care joi, 11 octombrie, vor intra în urna pentru tragerea la sorţi a barajului. Meciurile de departajare se vor disputa în sistem tur-retur, pe 9 şi 13 noiembrie, iar turneul final care va avea loc în primăvara anului viitor se va desfăşura într-una din cele 8 ţări calificate.

La conferinţa de presă ce a urmat meciului, selecţionerul Ion Moldovan a infirmat zvonurile care dădeau drept iminentă plecarea sa la Astra. "Am început o muncă aici şi vreau să o duc la capăt. Voi conduce «naţionala» de tineret la baraj şi, dacă ne ajută Dumnezeu, la turneul final de anul viitor".

ROMÂNIA 2-1 GEORGIA
TINERET

România	Georgia	
Antrenor: Ion Moldovan	Antrenor: Vahtang Kopaleişvili	Scor la pauză: 1-0
1. Dolha ★★	1. Lomaia (cpt) ★★	Marcatori
2. Bălan ★★	2. Hizaneişvili ★★	1-0, Drăgan (26)
3. Raţ ★★★	3. Kandelaki ★	1-1, Dekanosidze (77)
4. Galamaz ★★	4. Salukvadze ★	2-1, Bucur (82)
5. Ghioane ★★★★	5. Kakaşvili ★	Arbitru
6. Ghionea ★★★	6. Ahalkaţi ★★	Milan Mitrovici ★★
7. Pătraşcu ★★	7. Kvirkvelia ★	Asistenţi
8. Burcă ★	(16. Kaţarava, 46) ★	Ivan Zunici ★★★
(17. Bratu, 46) ★	8. Svanadze ★	Silvo Borosak ★★★
9. Drăgan ★★	(13. Ţuţunava, 63) ★	(toţi din Slovenia)
(18. Bucur, 63) ★★	9. Dekanosidze ★★	Cartonaşe galbene
10. Cernat (cpt) ★★★	10. Adamia ★★	Kandelaki (44), Bălan (75), Galamaz (90+2)
11. Sînmărtean ★★	(17. Gotsiridze, 82)	Spectatori: 4.000
(13. Dică, 70) ★	11. Kurodze ★	
Rezerve: 12. Stanca, 14. Senin, 15. Semeghin, 16. Gado	Rezerve: 12. Mamaladze, 14. Siradze, 15. Zazaşvili, 18. Inţkirveli	

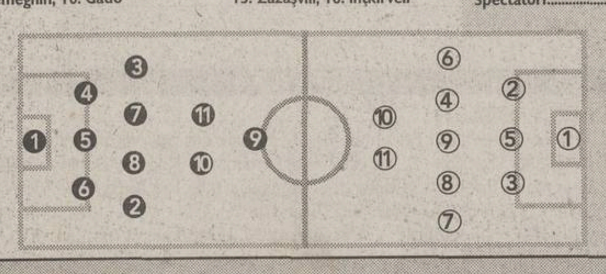

Filmul meciului

● Min. 3, Cernat a şutat din careu la colţul scurt, portarul Lomaia a respins în corner ● min. 12, duel în careu între Sînmărtean şi Hizaneişvili, românul a cerut penalty, arbitrul a lăsat jocul să continue ● min. 23, centrare Sînmărtean de pe dreapta, Drăgan a tras în bară şi apoi a reluat în poartă, dar a fost semnalizat în ofsaid ● 1-0, min. 26, centrare Raţ de pe stînga, cap Drăgan în poarta goală ● min. 33, Sînmărtean a şutat cu exteriorul de la 16 metri, balonul a lovit bara ● min. 52, Pătraşcu a şutat din lovitură liberă de la 30 de metri puţin pe lîngă poartă ● min. 58, Drăgan a agăţat un şut al lui Pătraşcu şi a tras de la 16 metri ● min. 69, voleu Pătraşcu în transversală după un un-doi cu Sînmărtean ● 1-1, min. 77, Dekanosidze a şutat imparabil de la 20 de metri ● min. 80, şut Bucur respins de Lomaia ● 2-1, min. 82, un-doi Bratu - Bucur, ultimul şutînd plasat la colţul lung ● min. 90+2, a treia "bară" a românilor, la şutul lui Bratu

☐ Foarte slab ★ Slab ★★ Mediocru ★★★ Bun ★★★★ Foarte bun ★★★★★ Excelent

Grupa a 8-a (tineret)
Clasament final

1. Italia	8	6	1	1	14-5	19
2. România	**8**	**5**	**1**	**2**	**13-5**	**16**
3. Ungaria	8	5	0	3	12-9	15
4. Lituania	8	2	0	6	5-17	6
5. Georgia	8	1	0	7	9-15	3

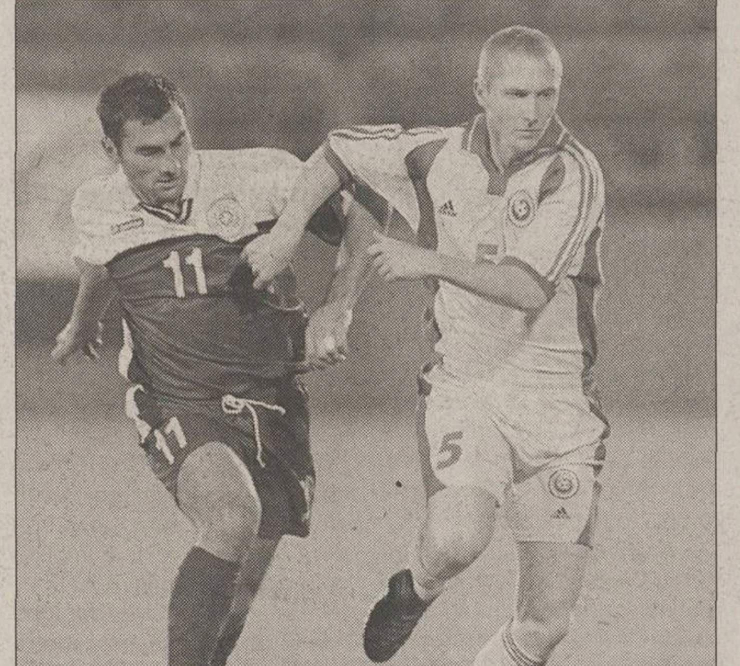

CU UN CAP PESTE. Tiberiu Ghioane (aici în duel cu georgianul Kurodze) a fost de departe cel mai bun jucător al reprezentativei de tineret în partida de vineri

Posibilii adversari la baraj

Dintre celelalte 15 echipe calificate pentru baraj, România nu poate întîlni Italia, cu care s-a bătut în grupa 8 din preliminarii, şi celelalte 6 formaţii care au terminat pe locul 2. În concluzie, "tricolorii" pot juca împotriva Elveţiei, Cehiei, Franţei, Portugaliei, Angliei, Belgiei, Ucrainei sau Turciei.

ECHIPELE CALIFICATE

Grupa 1	Elveţia	Grupa 6	Belgia, Croaţia
Grupa 2	Portugalia, Olanda	Grupa 7	Franţa, Spania
Grupa 3	Cehia, Suedia	**Grupa 8**	**Italia, ROMÂNIA**
Grupa 4	Turcia	Grupa 9	Anglia, Germania
Grupa 5	Ucraina, Norvegia		

"BACIUL" A DAT PRIMUL GOL CA TATĂ

După meci, Gică Popescu şi Dorinel Munteanu au rămas pe gazon pentru a răspunde întrebărilor presei. Chestionat cui îi dedică golul înscris, "Baciul" nu a stat mult pe gînduri: "Familiei mele şi în special fetiţei. Este prima reuşită de cînd s-a născut Maria şi de aceea sînt foarte bucuros", a spus Popescu, care este tătic de aproape un an. *(Cristi Zagaradniuc)*

KAVELAŞVILI S-A AMEŢIT

După meci, mai mulţi jucători georgieni au ieşit de la vestiare cu cîte o sticlă de "Bergenbier" în mînă. Mihail Kavelaşvili a fost la controlul antidoping de unde a ieşit cam ameţit. "A fost un joc...bun. Meritam cele trei puncte. România...nu prea bună", s-a exprimat greu jucătorul lui FC Zürich, deşi cunoştea foarte bine limba engleză. Clipind des şi emanînd un damf de bere, Kavelaşvili a plecat clătinîndu-se spre autocar. *(Costin Ştucan)*

CONTRA ŞI KALADZE LA DISCO

Suspendat pentru meciul cu georgienii, Cosmin Contra a ţinut, totuşi, să fie prezent la Bucureşti pentru a urmări partida. Aflat în gura tunelului spre vestiare, "Guriţă" l-a strigat, înaintea meciului, pe colegul său de la AC Milan, Kahaber Kaladze, aflat la încălzire. Mirat, fotbalistul s-a întors către român, acesta din urmă trîntindu-i, în glumă, o înjurătură în italiană: "Vaffa'n culo!". Gruzinul a zîmbit, iar după miezul nopţii Contra i-a servit drept ghid arătîndu-i cîte ceva din viaţa de noapte a Bucureştiului. *(Cristi Zagaradniuc)*

BUCUREŞTI
• B-dul N. Bălcescu nr. 18- 22
Tel: 312.65.73
• Piaţa Rosetti – Bd. Carol 6;
Tel: 313.73.92
• Drumul Taberei - P-ţa Moghioroş
• Magazin Bucur Obor - Parter;
• Magazin Cocor – Parter;
Tel: 314.96.65, int. 112
• Magazin Unirea - Parter
• Şos. Mihai Bravu nr. 311-313
Bl. SB 1 Parter
Tel: 095 622 217
• B-dul Theodor Pallady nr. 1
• B-dul Iuliu Maniu nr.55, Bl 17
Tel: 771.27.76

PLOIEŞTI
Piaţa Victoriei, aripa est nr.7;
Tel: 044/145.016

PITEŞTI
Str. Victoriei nr. 89
Tel: 048/223.332

CONSTANŢA
Bd. Tomis 279;
Tel: 041/55.32.34

RÂMNICU VÂLCEA
Calea lui Traian
bl. Anton Pann, parter
Tel: 050/ 735.670

BRAŞOV
Piaţa Teatrului
Complex Duplex 91
Tel: 068/477 554

MECIUL ZILEI

"Beckham premier"

Comentatorul BBC-ului a spus că, după ce a rezolvat calificarea Angliei, David ar putea candida liniştit în alegeri

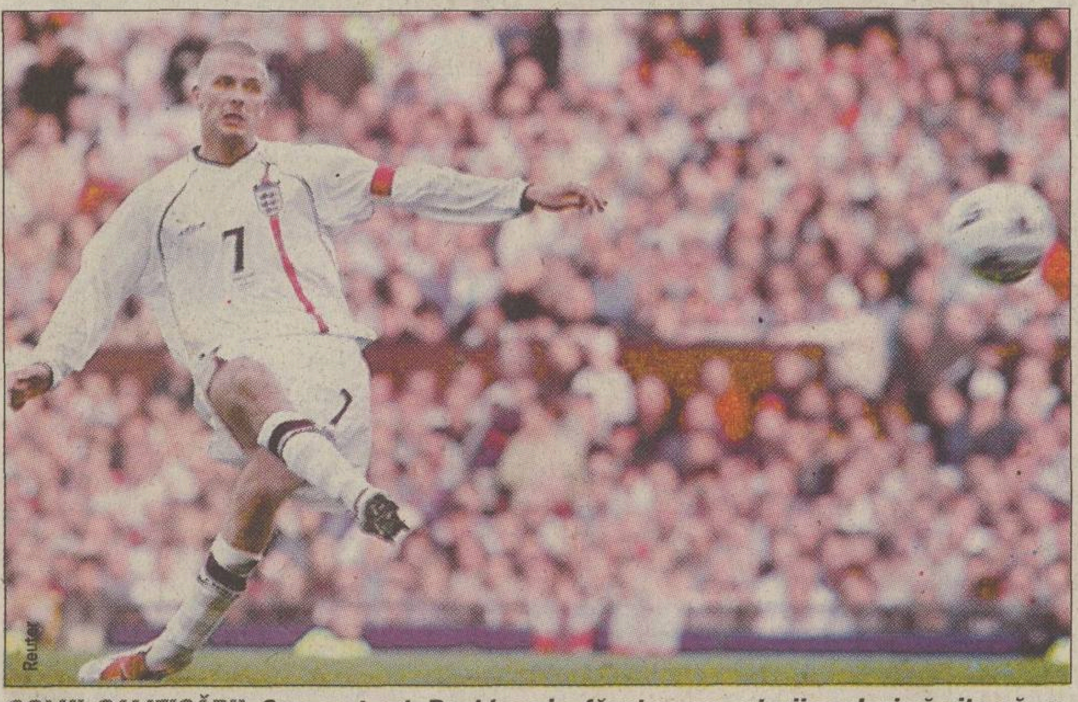

Reuter

GOLUL CALIFICĂRII. Cu acest şut, Beckham i-a făcut pe suporterii englezi să uite că au pierdut 15 milioane de dolari pariind pe victoria Angliei

Aurelian Botezatu

La sfîrşit a rămas doar bucuria. În uralele unui întreg stadion, David Beckham le povestea reporterilor despre "un sentiment nemaipomenit". Normal, tocmai înscrisese golul de 2-2, care parafa calificarea directă a Angliei la Mondiale. În prelungiri! Ce poate fi mai frumos decît atît? Într-un alt colţ al stadionului, selecţionerul Sven Goran Eriksson vorbea despre "o după-amiază superbă". O după-amiază care pentru el începuse însă abia în minutul 93 al prelungirilor, din momentul în care balonul lovit de "Becks" s-a oprit în vinclul porţii Greciei. Pînă atunci, fusese mai degrabă un coşmar.

Pentru a-şi asigura de sîmbătă biletele la turneul final, Angliei îi trebuia o victorie asupra Greciei, pe care o învinsese şi la Atena cu 2-0. Era la egalitate de puncte cu Germania, 16, dar avea golaveraj mai bun decît "Panzerul", care întîlnea, de asemenea pe teren propriu, Finlanda. În perspectiva unui meci relativ la îndemînă, elevii lui Sven Goran Eriksson au pornit totuşi cu stîngul. Lampard scos din lot, Gerrard avertizat, la fel Fowler şi McManaman. Toţi din prea multă dragoste pentru Bachus.

Tot pe stîngul au ţinut-o insularii şi în prima parte a confruntării propriu-zise. Prea nervoşi, pe teren n-au reuşit să lege nimic. Iar în minutul 36 grecul Charisteas a făcut 1-0. La acest scor, britanicii se puteau gîndi la baraj. Dincolo, la Gelsenkirchen, nici Germania nu strălucea, dar cel puţin avea 0-0 şi un punct în plus în clasament. Deşi Anglia a crescut mult după pauză, cursul lucrurilor părea să meargă tot în favoarea "Mannschaftului". Gol Sheringham (68), replică promptă Nikolaidis. 1-2 în minutul 69. Totul pînă în prelungiri, cînd Beckham, dintr-o lovitură liberă acordată cu generozitate de arbitrul Dick Jol, a adus eliberarea (2-2). "Dacă mîine ar fi alegeri, David ar deveni cu siguranţă premier", a exclamat comentatorul BBC-ului, fostul internaţional Alan Hansen.

GERMANIA

"Sîntem superproştii"

Aurelian Botezatu

Fluier final la Gelsenkirchen. S-a terminat 0-0. Jucătorii germani sînt la pămînt. Chiar şi fără să ştie rezultatul celuilalt meci, Anglia - Grecia, ei au convingerea că insularii n-aveau cum să rateze calificarea directă la Mondiale, în faţa unui adversar care la începutul lui septembrie luase 5 goluri de la finlandezi. Dar selecţionerul Rudi Voller trece pe la fiecare, îi bate pe umăr şi le sugerează să privească la un monitor aflat la marginea terenului, unde se derulează ultimele secvenţe ale confruntării de la Manchester (foto). "Incredibil. Grecii conduc cu 2-1", este prima constatare a unui Deisler căruia nu-i vine să creadă că, în situaţia dată, tocmai echipa sa este cea calificată. Grecii să trăiască! Numai Bierhoff, autorul a patru mari ratări contra finlandezilor, dintre care două "transversale", tace. Ştie că orice meci se termină doar atunci cînd fluieră arbitrul. Iar la Manchester, Dick Joll tocmai i-a oferit lui Beckham o nouă lovitură liberă pentru a-şi etala temutul şut. Şi Beckham marchează! Delir în Regat, cruntă dezamăgire în tabăra germanilor. Cotidianul "Bild": "De la ora 17:56 este clar: Noi sîntem superproştii".

Şamponul colorant GEROCOSSEN **MANLY** este destinat în exclusivitate **bărbaţilor grizonaţi**, cărora le pasă cum arată.

În numai **10 minute** uiţi de firele albe! În plus, părul capătă vigoare şi strălucire datorită complexului nutritiv **natural** format din Aloe Vera, keratină şi vitamina E.

Cu GEROCOSSEN **MANLY** arăţi aşa cum vrei, aşa cum eşti tu de fapt: **masculin, dinamic şi modern!**

Arată cum EŞTI!

GEROCOSSEN MANLY
ŞAMPON COLORANT
negru, şaten, blond

GEROCOSSEN tel/fax: 242 08 67; e-mail: gerocossen@cinor.ro

SURPRIZĂ

Start nimicitor

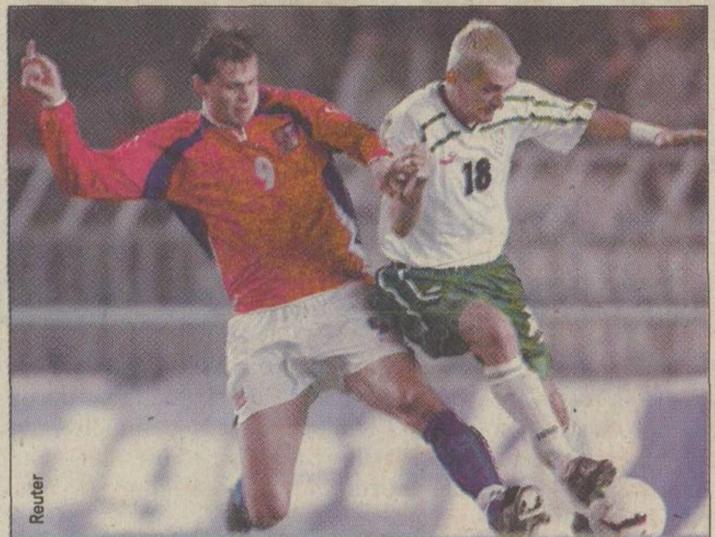

Reuter

DISTRACŢIE. Atacantul ceh Lokvenc (stînga) s-a jucat adesea cu Pazin, ultimul creînd mereu "găuri" în defensiva bulgară

Constantin Popescu

Selecţionata Cehiei a umilit Bulgaria (6-0) după ce în primele 15 minute şi-a asigurat lejer un avantaj de două goluri

Tradiţional, sfertul de oră iniţial al unei partide serveşte fiecărei echipe pentru studierea adversarului. Ce tactică adoptă, ce sistem foloseşte, care sînt principalele primejdii. Reprezentativa Cehiei a "şters" sîmbătă acest obicei din calculele sale. Nedved şi colegii săi au utilizat primele 15 minute ca să dicteze că doar ei pot fi învingători în meciul contra formaţiei Bulgariei.

Anunţată ca o finală pentru poziţia secundă, locul întîi neputînd scăpa danezilor, disputa de la Praga s-a transformat într-un coşmar pentru oaspeţi. Forcingul din debut al cehilor, punctat de golurile lui Rosicky şi Nedved, a ofilit trupa pregătită de fostul internaţional Stoicio Mladenov, devenită simplu sparring-partner. Determinaţi, cu un joc convingător şi eficient, "roş-albii" şi-au umilit rivalii, total dezorganizaţi şi incapabili să reacţioneze, unica lor zvîcnire rămînînd şutul expediat de Stilian Petrov şi reţinut de portarul Srnicek. Traducîndu-şi superioritatea în alte patru reuşite, elevii lui Chovanec au realizat un scor incredibil, 6-0, care nu a etalat însă decît realitatea celor întîmplate pe gazonul stadionului "Letna".

"Ştiam că totul depinde numai de noi. Ne-am concentrat la maximum şi jocul ne-a ieşit perfect", a explicat Nedved succesul, vedeta lui Juve fiind autorul unui gol fabulos, şut de la 25 de metri la vinclu. "Cehia nu ne-a dat nici o şansă, iar noi ne-am făcut de rîs", a recunoscut Mladenov, altă dovadă că uliţa cehă a fost prea îngustă pentru bulgari. Cu o zi mai devreme, tineretul cedase cu 8-0.

AMICAL

Franţa - Algeria suspendat

Trebuia să fie o seară de neuitat pe stadionul "Saint Denis". Pentru prima oară în istorie, Franţa şi Algeria se întîlneau în meci direct. A fost OK doar pînă în minutul 75, interval de timp în care cei 80.000 de spectatorii au văzut 5 goluri. La 4-1 pentru gazde, suporterii algerieni au invadat, paşnic, terenul, condiţii în care echipele s-au retras la vestiare, iar arbitrul n-a mai reluat jocul. A primat securitatea jucătorilor, mai ales după ce, pe adresa francezului Zidane, algerian la origini, sosise cu ceva timp în urmă o scrisoare de ameninţare cu moartea dacă evoluează împotriva reprezentativei ţării sale de baştină.

Am îmbunătăţit raportul de compresie a timpului.

Dacă îţi comanzi un Mercedes-Benz Clasa C, fă-ţi deja loc în garaj.
Va veni mai repede decât te aştepţi.

Mercedes-Benz

Dealeri Mercedes-Benz: Bucureşti - AUTO ROM - tel: 01 / 224 00 20 - 25, SC B&B VIFOR SERVICE - tel: 01 / 410 11 16; Arad - AUTO SCHUNN - tel: 057 / 286 680; Braşov - CASA AUTO BRAŞOV - tel: 068 / 337 272; Cluj - RMB INTER-AUTO - tel: 064 / 438 121; Constanţa - AUTOSTAL SERVICE - tel: 041 / 642 491; Galaţi - SF TEX S.A. - tel: 036 / 324 320, TOPCLASS - tel: 036 / 476 600; Iaşi - CASA AUTO IAŞI - tel: 032 / 272 333; Oradea - CASA AUTO ORADEA - tel: 059 / 479 830; Piteşti - BEATRICE - tel: 048 / 286 411; Sibiu - AUTOKLASS - tel: 069 / 229 657; Suceava - RESTACO - tel: 030 / 530 709; Târgu Mureş - ALIAT - tel: 065 / 168 444 Timişoara - RMB CASA AUTO TIMIŞOARA - tel: 056 / 216 945

PRELIMINARII CM 2002

GRUPA 2

PORTUGALIA - ESTONIA 5-0
(Joao V. Pinto 29, Nuno Gomes 49, 64, Pauleta 58, Figo 78)

PORTUGALIA: Ricardo - Frechaut (39 Nuno Gomes), Couto, Jorge Costa, Rui Jorge - Capucho (65 Paulo Sousa), Petit, Rui Costa - Figo, Pauleta, Joao V. Pinto (46 Simao). Antr. A. Oliveira

ESTONIA: Kaalma - Saviauk (55 Allas), Stepanov, Piroja, Rooba - Reim, Haavistu (67 Alonen), Novikov (67 Anniste), Kristas - Oper, Zelinski. Antr. A. Pijpers

A arbitrat Hartmut Strampe (Germania)

IRLANDA - CIPRU 4-0
(Harte 3, Quinn 11, Connolly 63, Roy Keane 67)

IRLANDA: Given - Finnan, Breen, Staunton, Harte - Kennedy (64 Carsley), Roy Keane, Connolly, Holland - Quinn (68 Morrison), Kilbane (85 McPhaill). Antr. M. McCarthy

CIPRU: Panayiotou - Konnafis, Daskalkis, Nikolau, Kotsonis - Theodotou, Melanarkitis, M. Christodoulou, Satsias - Okkas (85 Themistocleous), Ylasoymi (88 Kontolefterou). Antr. S. Papadopoulos

A arbitrat Juan Ansuategui Roca (Spania)

Olanda - Andorra 4-0
(Van Hooijdonk 4 penalty, Seedorf 45, Van Nistelrooy 54, 90)

Clasament final

1 PORTUGALIA	10	7	3	0	33-7	24
2 IRLANDA	10	7	3	0	23-5	24
3 Olanda	10	6	2	2	30-9	20
4 Estonia	10	2	2	6	10-26	8
5 Cipru	10	2	2	6	13-31	8
6 Andorra	10	0	0	10	5-36	0

GRUPA A 3-A

CEHIA - BULGARIA 6-0
(Rosicky 5, 70, Nedved 15, 76, Baros 28, Lokvenc 68)

CEHIA: Srnicek - Grygera, Novotny, Repka, Jankulovski - Poborsky (79 Baranek), Rosicky, Tyce (27 Hasek), Nedved - Lokvenc (68 Smicer), Baros. Antr. J. Chovanec

BULGARIA: Zdravkov - Markov, Pazin, Jelev - B. Ivanov, S. Petrov, Iancev (21 Berbatov), Balakov, M. Petkov (73 Peev) - G. Ivanov (64 Mancev), M. Petrov. Antr. S. Mladenov

A arbitrat Claude Colombo (Franţa)

DANEMARCA - ISLANDA 6-0
(Rommedahl 13, Ebbe Sand 15, 67, Gravesen 31, 35, Michaelsen 90)

DANEMARCA: Sorensen - Tofting, Laursen, Henriksen, Heintze - Helveg, Gravesen, Rommedahl (55 Michaelsen), Martin Jorgensen - Ebbe Sand (68 Madsen), Tomasson (Mads Jorgensen). Antr. M. Olsen

ISLANDA: Arason - Sigurdsson (69 Vidarsson), Gretarsson, Marteinsson, Gunnarsson - Hreidarsson, Kristinsson, J.K. Gudjonsson, Sverisson - E.S. Gudjohnsen, Baldvinsson (74 Sigdorsson). Antr. G. Thordarsson

A arbitrat Arturo Dauden Ibanez (Spania)

Malta - Irlanda de Nord 0-1
(Healy 67 penalty)

Clasament final

1 DANEMARCA	10	6	4	0	22-6	22
2 CEHIA	10	6	2	2	20-8	20
3 Bulgaria	10	5	2	3	14-15	17
4 Islanda	10	4	1	5	14-20	13
5 Irlanda de Nord	10	3	2	5	11-12	11
6 Malta	10	0	1	9	4-24	1

GRUPA A 4-A

Moldova - Turcia 0-3
(Emre Aşik 8, Nihat 79, Ilhan 83)

Meciurile Macedonia - Slovacia şi Suedia - Azerbaidjan s-au disputat aseară.

Clasament

1 SUEDIA	9	7	2	0	17-3	23
2 TURCIA	10	6	3	1	18-8	21
3 Slovacia	9	4	2	3	11-9	14
4 Macedonia	9	1	4	4	11-13	7
5 Moldova	10	1	3	6	6-20	6
6 Azerbaidjan	9	1	2	6	4-14	5

GRUPA A 5-A

POLONIA - UCRAINA 1-1
(Olisadebe 40 - Şevcenko 81)

POLONIA: Dudek - Klos, Michal Zewlakow, Waldoch, Karwan - Swierczewski (77 J. Bak), Hajto, A. Bak, Kozminski (65 Krzynowek) - Olisadebe, Marcin Zewlakow (46 Kryszalowicz). Antr. J. Engel

UCRAINA: Reva - Lujnîi, Holovko, Vasciuk (79 Fedorov), Nesmaşni (84 Zadorojni) - Melascenko (57 Şişcenko), Timosciuk, Popov, Vorobei - Zubov, Şevcenko. Antr. V. Lobanovski

A arbitrat Hugh Dallas (Scoţia)

Armenia - Norvegia 1-4
(Hovsepian 72 - Borgersen 49, 80, Carew 70, 89)

Ţara Galilor - Belarus 1-0
(Hartson 47)

Clasament final

1 POLONIA	10	6	3	1	21-11	21
2 UCRAINA	10	4	5	1	13-8	17
3 Belarus	10	4	3	3	12-11	15
4 Norvegia	10	2	4	4	12-14	10
5 Ţara Galilor	10	1	6	3	10-12	9
6 Armenia	10	0	5	5	7-19	5

GRUPA A 6-A

CROAŢIA - BELGIA 1-0
(Boksici 76)

CROAŢIA: Pletikosa - Zivkovici, Tudor, Simici, Jarni - R. Kovaci, Soldo (72 Rapajci), Prosinecki (80 Vranjes), Tomas - Boksici, Vlaovici (63 Balaban). Antr. M. Jozici

BELGIA: De Vlieger - Deflandre (85 Peeters), Van Meir, De Boeck, Van Kerckoven - Verheyen, Vanderhaeghe, Baseggio, Goor (84 Hendrickx) - E. M'Penza, Wilmots. Antr. R. Waseige

A arbitrat Hellmut Krug (Germania)

Scoţia - Letonia 2-1
(Freedman 43, Weir 53 - Rubins 21)

Clasament final

1 CROAŢIA	8	5	3	0	15-2	18
2 BELGIA	8	5	2	1	25-6	17
3 Scoţia	8	4	3	1	12-6	15
4 Letonia	8	1	1	6	5-16	4
5 San Marino	8	0	1	7	3-30	1

GRUPA A 7-A

Meciul Bosnia - Liechtenstein s-a jucat aseară, iar partida Israel - Austria a fost amînată.

Clasament

1 SPANIA	8	6	2	0	21-4	20
2 Austria	7	4	2	1	9-7	14
3 Israel	7	3	2	2	10-6	11
4 Bosnia	7	1	2	4	7-12	5
5 Liechtenstein	7	0	0	7	0-18	0

GRUPA A 9-A

ANGLIA - GRECIA 2-2
(Sheringham 68, Beckham 90+3 - Charisteas 36, Nikolaidis 69)

ANGLIA: Martyn - G. Neville, Rio Ferdinand, Keown, Ashley Cole (78 McManaman) - Beckham, Gerrard, Scholes, Barmby (46 Andy Cole) - Heskey, Fowler (67 Sheringham). Antr. S.G. Eriksson

GRECIA: Nikopolidis - Patsatzoglou, Dabizas, Vokolos, Fissas - Konstantinidis, Karagounis, Zagorakis (57 Basinas), Kasapis - Charisteas (73 Lakis), Nikolaidis (86 Machlas). Antr. O. Rehhagel

A arbitrat Dick Jol (Olanda)

GERMANIA - FINLANDA 0-0

GERMANIA: Jahn - Rehmer, Worns, Nowotny, Ziege - Ballack, Ramelow, Deisler, Bohme (46 Asamoah) - Neuville (76 Klose), Bierhoff. Antr. R. Voller

FINLANDA: Niemi - Reini (79 Helin), Tihinen, Hyypia, Saarinen - Riihilahti, Litmanen, Tainio (83 Gronlund) - Nurmela, Forssell, Johansson (66 Kuqi). Antr. A. Muurinen

A arbitrat Anders Frisk (Suedia)

Clasament final

1 ANGLIA	8	5	2	1	16-6	17
2 GERMANIA	8	5	2	1	14-10	17
3 Finlanda	8	3	3	2	12-7	12
4 Grecia	8	2	1	5	7-17	7
5 Albania	8	1	0	7	5-14	3

AMICAL

FRANŢA - ALGERIA 4-1
(Candela 20, Petit 32, Henry 41, Pires 55 - Belmadi 45)

FRANŢA: Barthez - Thuram, Leboeuf (46 Silvestre), Desailly, Candela - Pires, Zidane (46 Djorkaeff), Vieira, Petit (58 Makelele) - Trezeguet, Henry (58 Wiltord). Antr. R. Lemerre

ALGERIA: Mezair - Raho, Bradja, Meniri, Haddou - Belbey, Kraouche, Mansouri, Tasfaout (68 Djebaili) - Belmadi (54 Saifi), Ghazi. Antr. R. Madjer

A arbitrat Gomes Costa (Portugalia)

PRELIMINARII CM 2002

GRUPA 1

SLOVENIA - FEROE 3-0
(N. Ceh 13, 31, Tiganj 82)

SLOVENIA: Simeunovici - Milinovici, Galici, Knavs - Novak, N. Ceh (90 Bulajici), Pavlovici, Rakovici (53 Tavcar), Gajser - Osterc (67 Tiganj), Rudonja. Antr. S. Katanec

FEROE: Mikkelsen - Johannesen, J.B. Hansen (80 Danielsen), H.F. Hansen, J.K. Hansen - R. Jocobsen, O. Hansen, Petersen, Morkoere - Borg, C. Jacobsen. Antr. A. Simonsen

A arbitrat George Kasnaferis (Grecia)

RUSIA - ELVEŢIA 4-0
(Bestciastnih 15 penalty, 18, 38, Titov 83)

RUSIA: Nigmatulin - Smertin (88 Hohlov), Şugainov, Kovtun, Drozdov (25 Daiev) - Aleinicev, Onopko, Gusev (74 Semak), Izmailov - Bestciastnih, Titov. Antr. O. Romanţev

ELVEŢIA: Stiel - Zellweger, M. Yakin (46 Zwyssig), Muller, Quentin - Sesa, Sforza, Mazzarelli, Di Jorio (46 Lombardo) - H. Yakin, Comisetti (79 Lonfat). Antr. K. Kuhn

A arbitrat Knud Fisker (Danemarca)

IUGOSLAVIA - LUXEMBURG 6-2
(Jokanovici 19, Mijatovici 57, Kezman 61, 71, Miloşevici 62, 68 - Peters 38, Marcel 52)

IUGOSLAVIA: Stefanovici - Krstajici, Mirkovici, Djorovici (56 Ilici), Djordjevici - Lazetici (44 Drulovici), Jokanovici, D. Stankovici - Miloşevici, Kezman (73 Tomici), Mijatovici. Antr. D. Savicevici

LUXEMBURG: Gillet - Ferran, Schauls, F. Deville, Strasser - Saibene, Peters, Posing, Gardeni (15 M. Deville) - Marcel, Schneider (75 Theis). Antr. P. Philip

A arbitrat Leslie Irvine (Irlanda de Nord)

Clasament final

1 RUSIA	10	7	2	1	18-5	23
2 Slovenia	10	5	5	0	17-9	20
3 Iugoslavia	10	5	4	1	22-8	19
4 Elveţia	10	4	2	4	18-12	14
5 Feroe	10	2	1	7	6-23	7
6 Luxemburg	10	0	0	10	4-28	0

ZONA AMERICA DE SUD - Etapa a 16-a, primele meciuri

Venezuela - Peru 3-0
(Alvarado 49, 67, Moran 78)

Bolivia - Ecuador 1-5
(Galindo 60 - De la Cruz 13, A. Delgado 23, Kaviedes 58, Fernandez 89, Luis Gomes 90)

Partidele Uruguay - Columbia, Brazilia - Chile şi Paraguay - Argentina s-au desfăşurat aseară.

Clasament: 1. ARGENTINA 38p, 2. Paraguay 29p, 3. Ecuador 29p, 4. Brazilia 24p, 5. Uruguay 24p, 6. Columbia 20p, 7. Peru 15p, 8. Bolivia 14p, 9. Venezuela 13p, 10. Chile 11p.

ZONA ASIA - Grupa A

Iran - Thailanda 1-0
(Nikbakht 33)

Arabia Saudită - Irak 2-1
(Chihane 1, 77 - Aboulhil 31)

Clasament: 1. Arabia Saudită 14p, 2. Iran 12p, 3. Irak 7p, 4. Bahrein 6p, 5. Thailanda 3p.

SPANIA

ETAPA A 6-A, primele meciuri

DEPORTIVO LA CORUÑA - FC BARCELONA 2-1
(Fran 50, 68 - Kluivert 38)

LA CORUÑA: Molina - Hector, Donato, Naybet, Romero - Duscher, Sergio, Valeron (81 Emerson), Fran - Makaay (42 Victor), Tristan. Antr. J. Irureta

FC BARCELONA: Bonano - Gabri, Puyol, F. de Boer, Reiziger (51 Navarro) - Geovanni, Xavi, Cocu, Luis Enrique - Alfonso (69 Trashorras), Kluivert. Antr. C. Rexach

A arbitrat Esquinas Torres

REAL MADRID - ATHLETIC BILBAO 2-0
(Raul 47, Solari 73)

REAL MADRID: Casillas - Salgado, Hierro, Karanka (81 Savio), Raul Bravo (71 Pavon) - Geremi (44 Valdo), Celades, Guti, Solari - Raul, Morientes. Antr. V. Del Bosque

BILBAO: Lafuente - Larrainzar, Lacruz, Carlos Garcia, Larrazabal - Etxeberria, Urrutia, Oscar Vales (59 Gurendez), Guerrero (46 Alkiza), Javi Gonzalez - Urzaiz (46 Ezquerro). Antr. J.Heynckes

A arbitrat Alfonso Pino Zamorano

Celelalte întîlniri au avut loc aseară.

Clasament: 1. FC Barcelona 14p, 2. La Coruña 14p, 3. Betis 13p, 4. Villarreal 13p... 6. Alaves 11p... 9. Valencia 10p... 11. Español 9p

ADVERSARI / SLOVENIA

Rezerve la fel de bune

EPA

***PREMIERĂ.** Slovenul Rakovici (în alb), jucătorul lui Hapoel Petah Tikva, mai cîştigă un duel cu unul dintre membrii numeroasei "familii" Hansen*

Fără o mulţime de piese de bază, slovenii, cu trei debutanţi în teren, Ceh, Rakovici şi Tiganj, s-au antrenat la Ljubljana cu Feroe

Theodor Jumătate

Slovenii sînt de acum, oficial, adversarii "tricolorilor" la baraj. Ultimul meci, împotriva feroezilor, a fost numai un antrenament înaintea dublei manşe din 10 şi 14 noiembrie, chiar şi fără mulţi suspendaţi şi la fel de mulţi accidentaţi. Nu a jucat nici măcar Zahovici, principalul actor al teatrului din Ljubljana, scos de pe scenă de o enervantă problemă la adductori, după ruptura suferită în Iugoslavia. Regizorul Katanec a ales însă un înlocuitor, debutant, cel puţin tot atît de talentat: Ceh, nu Ales, "căpitanul" suspendat sîmbătă, ci Nastja, vedetă sezonul trecut la Maribor, transferat în vară la vicecampioana Belgiei, FC Bruges. Şi au mai fost doi debutanţi, Rakovici şi Tiganj, convocaţi în ultimul moment la lot, cînd suspendarea neprevăzută a lui Karici şi durerile continue acuzate de Zahovici i-au dat iarăşi planurile peste cap lui Katanec.

Ceh, ultima descoperire a slovenilor, a marcat două goluri în prima jumătate de oră, al doilea din lovitură liberă, o copie fidelă a execuţiilor perfecte ale lui Zahovici, şi a condus jocul "alb-verzilor" "cu o maturitate incredibilă pentru o premieră la «naţională»", cum avea să scrie presa din Ljubljana ieri. "Nici măcar nu aş fi visat un asemenea debut, mai ales în faţa unui asemenea public minunat. Azi am demonstrat că Slovenia este o echipă, toţi ar trebui să se teamă de noi", a declarat Ceh, la fel de fericit ca şi Tiganj, vîrful Olimpijei, cel care a punctat pentru 3-0.

O singură neîmplinire pe "Bezigradom". Mladen Rudonja, de-abia refăcut după o fractură de piramidă nazală, un cadou făcut chiar de coechipierul Karici în meciul de la Belgrad, din 5 septembrie, a disputat cel de-al 51-lea meci în tricoul Sloveniei. Rapida extremă stîngă a vrut să înscrie primul gol la "naţională", a avut şi cîteva ocazii, o dată chiar într-o situaţie de "unu la unu" cu portarul advers, cînd cei 10.000 de spectatori scandau "Rudi, Rudi", dar mingea a ocolit de fiecare dată poarta lui Mikkelsen.

"Nu mi-e frică de România"

Selecţionerul Srecko Katanec (foto) şi jucătorii săi se gîndesc acum la confruntarea cu "tricolorii", decisivă pentru calificarea la Mondialul asiatic. Realizează că va fi mult mai greu chiar şi decît împotriva sîrbilor, dar nu intră în panică. Din contră, slovenii sînt chiar optimişti. "Românii au mulţi fotbalişti extraordinari, dar cred că şansele sînt egale înaintea dublei partide, 50-50", a afirmat Katanec, care speră să aibă toţi jucătorii refăcuţi: "Am putea avea probleme, însă nici pentru adversari nu va fi uşor. Două meciuri se dispută într-un interval de 4 zile şi echipa care va atinge o formă mai bună va merge la Mondial". În acelaşi timp, stoperul Knavs, de la Kaiserslautern, declarat omul lunii septembrie în Bundesliga, a adăugat: "Vom fi priviţi ca nişte outsideri, cu siguranţă, de români, dar acesta ar putea fi un avantaj pentru noi. Am dovedit că sîntem capabili să ne impunem în faţa oricărei echipe. Nu am pierdut nici un meci în preliminarii. Nu mi-e frică de nimeni, nici de România".

Stoperul Knavs crede că "vom fi priviţi ca nişte outsideri, dar acest lucru va fi un avantaj pentru noi"

Pericolul Karici

Chiar dacă au cîştigat fără probleme partida cu Feroe, slovenii ar fi putut să o piardă la masa verde. Ei erau convinşi că nu au decît trei suspendaţi, Ales Ceh, Acimovici şi Pavlin, şi îl convocaseră şi pe fundaşul stînga Amir Karici, de la Ipswich Town. Numai că nici acesta nu avea drept de joc, lucru aflat de oficialii gazdelor cu numai două zile înaintea meciului. Noroc cu faxul trimis de FIFA, prin care erau informaţi că jucătorul a adunat două cartonaşe galbene, în Feroe, pe 3 septembrie 2000, şi la Belgrad, pe 5 septembrie 2001, şi că pentru dublul avertisment (automat "roşu") primit contra Elveţiei, din 11 octombrie 2000, a fost suspendat un singur meci, cu Rusia, în 24 martie 2001.

Caută priza roşie!

Reducerile se ţin lanţ. Cumperi produse.

Completezi cupoane.

Cîştigi premii de milioane!

Cu Flanco ai priză la Sony!

Febra Sony este un fenomen extrem de contagios. Virusul a apărut în magazinele Flanco! Cine vede priza roşie nu se mai poate opri din cumpărat. Reducerile se ţin lanţ. Eşti la Flanco şi te bucuri de cea mai bună ofertă Sony. Intră în concursul „priza roşie". Cumperi produse şi câştigi premii de milioane. Ale tale să fie!

Regulament de participare:
• Cumpără un produs Sony în valoare de peste un milion lei până pe 15 octombrie 2001. • Completează integral şi corect cuponul de participare la concursul „priza roşie". • Răspunde la întrebarea din cupon, indicând pe scurt sursa de informaţie. • Trimite cuponul, într-un plic, pe adresa O.P. 25-C.P. 98, Bucureşti, până pe 16 octombrie 2001. • Desemnarea câştigătorilor se va face prin tragere la sorţi pe 22 octombrie 2001. • Câştigătorii vor fi anunţaţi prin poştă, e-mail sau telefon. Lista câştigătorilor va fi publicată în ziarele Evenimentul Zilei şi Pro Sport din 26 octombrie 2001. • Premiile oferite sunt: Premiul I - O videocameră Sony Digital 8; Premiul II - Două microsisteme Sony stereo Hi-Fi; Premiul III - Trei console Sony PlayStation (+ un joc); • La ridicarea premiului trebuie prezentate (în original) factura fiscală şi certificatul de garanţie, emis şi onorat de Sony în România, care să ateste cumpărarea produsului. • Cupoanele pentru concursul „priza roşie" se găsesc în toate magazinele Flanco. • Angajaţii Reprezentanţei Sony, firmei Flanco şi ai agenţiei de publicitate implicate în organizarea acestui concurs, precum şi rudele de gradul I, nu au dreptul să participe.

REŢEAUA DE MAGAZINE FLANCO: Bacău: 034/188415, Baia Mare: 062/227945, Bârlad: 035/421716, Botoşani: 031/518146, Brăila: 039/619803, Buzău: 038/720162, Cluj 1: 064/423107, Cluj Central: 064/439430, Constanţa: 041/550383, Craiova:051/192369, Dej: 064/433381, Deva: 054/216211, Focşani: 037/239043, Iaşi 1: 032/214709, Iaşi 2: 032/218144, Lugoj: 056/359064, Mediaş: 069/839960, Oneşti: 034/319788, Oradea: 059/414521 int. 248, Piatra Neamţ: 033/237440, Piteşti 1: 048/215412, Piteşti 2: 048/282422, Ploieşti: 044/114612, Reşita: 055/228489, Rm. Vâlcea: 050/735578, Sibiu: 069/215285, Suceava: 030/523821, Tg. Mureş: 065/214085, Timişoara: 056/284214, Tr.Severin: 052/314167, Turda: 064/315617, Vaslui: 035/318262, Bucureşti - Crângaşi: 01/2208728, Dr. Taberei: 01/7774269, Giurgiului: 01/6867780, Lujerului: 01/7715392, Militari: 01/ 7606898, Titan: 01/3404540, Mall: 01/3276191, 1 Mai: 01/2245703, Obor: 01/2530490.

FLANCO

go create SONY

Notă: Reducerile acestei promoţii nu se cumulează cu alte forme de reduceri din magazinele Flanco.

Shell V-Power® Racing
Alege puterea!

Dacă e cel mai bun combustibil pentru noul campion mondial Ferrari în sezonul 2001, atunci e bun şi pentru maşina ta! O poţi simţi imediat după primul plin cu V-Power® Racing, noul combustibil de la Shell. Formula sa unică (cifra octanică minimum 99) a fost dezvoltată de Shell împreună cu Ferrari, noul campion mondial de Formula 1, astfel încât să aducă un plus de putere, performanţe mai bune şi accelerare mai uşoară exact atunci când ai nevoie.

V-Power® Racing, combustibilul Shell de cea mai bună calitate din Europa este acum importat în România direct din Germania.

Cu Shell V-Power® Racing, condusul devine şi pentru tine o experienţă unică - la fel ca pentru un pilot Ferrari de Formula 1! Noua benzină fără plumb V-Power® Racing poate fi găsită numai la staţiile Shell care au afişată sigla V-Power® Racing.

Cu fiecare litru de Shell V-Power® Racing cumpărat acumulezi 5 puncte SMART.

www.shell.com

Valul schimbării

SERIA B1 - Etapa a 9-a

Clasament

1. Metalul Plopeni	9	8	1	0	19-8	25	(+10)
2. Rapid Electromagnetica	9	5	2	2	20-12	17	(+5)
3. Midia Năvodari	9	4	3	2	11-6	15	(0)
4. ARO Cîmpulung	9	4	2	3	13-11	14	(-1)
5. Fulgerul Bragadiru	9	4	2	3	16-15	14	(-1)
6. Dinamo Poiana Cîmpina	9	4	1	4	19-14	13	(+1)
7. Inter Gaz	9	4	1	4	12-9	13	(-2)
8. Foresta Suceava	9	3	3	3	11-9	12	(-3)
9. Laminorul Roman	9	4	0	5	15-18	12	(0)
10. FC Oneşti	9	3	3	3	10-13	12	(0)
11. Petrolul Moineşti	9	4	0	5	9-13	12	(0)
12. Diplomatic Focşani	9	2	4	3	9-13	10	(-5)
13. Tractorul Braşov	9	2	3	4	7-11	9	(-6)
14. Cimentul Fieni	9	1	5	3	7-10	8	(-4)
15. Rocar	9	2	2	5	5-11	8	(-4)
16. Dacia Unirea Brăila	9	1	2	6	4-14	5	(-7)

*Formaţii care nu pot promova deoarece sînt "sateliţi" ai unor echipe de Divizia A

Etapa a 10-a, sîmbătă, 13 octombrie, ora 11:00

Dinamo Poiana Cîmpina - Cimentul Fieni; Laminorul Roman - Midia Năvodari; Rocar Bucureşti - Fulgerul Bragadiru; Petrolul Moineşti - Diplomatic Focşani; FC Oneşti - ARO Cîmpulung; Rapid Electromagnetica - Inter Gaz Bucureşti; Dacia Unirea Brăila - Foresta Suceava; Tractorul Braşov - Metalul Plopeni

FULGERUL Bragadiru 5 - LAMINORUL Roman 1

I. Poenaru 11, R. Safta 40, 59,64, R.Stancu 56
D. Stanciu - Ir. Voicu, Angheluţă, A. Militaru - G. Pavel, Balauru, S. Cristescu, M. Dobre (65 Ionilă), I. Poenaru (85 Ursu) - R. Stancu (81 M. Nicolae), R. Safta. **Antrenor** M. Stoica.
Calificativul echipei: ★★★
Vedeta: R. Stancu
Eliminat: M. Nicolae 86

G. Dinu 74-11m
Cr. Manea - L.Cozma, G. Dinu, Ghinea (67 M. Filip) - Beceru, Susanu (72 L. Zaharia), Mitruc (80 S. Zamfirescu), L. Andrieş, Şoimaru - Ţapu, I. Radu. **Antrenor** I. Radu
Calificativul echipei: ★
Vedeta: Beceru

Arbitru D. Corcescu ★★★. **Asistenţi** A. Ioniţă ★★★, M.Toader ★★★ (toţi Constanţa)
Spectatori: 300 **Reporter:** Gabi Mihai

1-0, min. 11: I. Poenaru a marcat cu un şut din 8 m lateral stînga
2-0, min. 40: M. Dobre l-a găsit cu o pasă în 6 m pe R. Safta şi acesta a marcat cu o lovitură de cap
3-0, min. 56: Acelaşi M. Dobre i-a pasat lui R. Stancu, în marginea careului de 6 m, şi din cădere ultimul a împins balonul în poartă
4-0, min. 59: R. Stancu i-a pasat lui R. Safta, la circa 7 m lateral stînga, şi acesta a marcat cu un şut la coţul scurt
5-0, min. 64: R. Safta, a înscris cu un şut de la 12 m
5-1, min. 74: Beceru a fost faultat în careu de A. Militaru, lovitura de la 11 m fiind transformată de căpitanul moldovenilor G. Dinu

ARO Cîmpulung 2 - DACIA UNIREA Brăila 1

M. Popa 18, Ştefănică 46
Ov. Ceclan - M. Popa, Ceapraz, Gorgonaru - G. Crăciun, Pereny (81 R. Dumitrescu), S. Din, Ştefănică, C. Stan (81 Zadea) - Cr. Constantin, Pleş (58 Butaru). **Antrenor** I. Augustin
Calificativul echipei: ★★★
Vedeta: G. Crăciun

Ivan 90
Mirică - Gh. Rădulescu, Ad. Stanciu, Pătîrlăgeanu, Brăguţă, L. Ivan - Samoilă (68 Baltă), Băndărică (51 Sebe), Nicoliţă, Ciocea - M. Stoian. **Antrenor** I. Constantinescu
Calificativul echipei: ★★
Vedeta: Nicoliţă

Arbitru D. Mudura (Oradea)★★★. **Asistenţi** A. Damian (Blaj)★★★, A. Ionescu (Drăgăşani)★★★
Spectatori: 800 **Reporter:** Cristi Marinescu

1-0, min. 18: fundaşul M. Popa a trimis mingea spre poartă cu o lovitură de cap de la 18 m, portarul Mirică a respins după ce mingea a depăşit linia porţii, "centralul" validînd golul
2-0, min. 46: Pleş a centrat de pe partea dreaptă şi Ştefănică a marcat din voleu
2-1, min. 90: Ivan a înscris cu capul de la 5 m în dreapta lui Ceclan

MIDIA Năvodari 2 - POIANA Cîmpina 1

Jilavu 1, D. Zaharia 5
Unchiaş - Floricică, R. Miu, L. Ştefan, Gherbezan - Ambăruş, Uşurelu, Curumi, Plăcintă (46 Rupedeal, 64 R. Ţîrlea) - Jilavu (89 Frimu), D. Zaharia. **Antrenor** P. Biliboacă
Calificativul echipei: ★★★
Vedeta: Jilavu

Ad. Iordache 48
Iliuciuc - Opriceană, Vătavu, Fl. Grigoraş (46 Burchi), Ad. Iordache - Iodi, C. Dumitrescu, I. Gheorghe, Păduretu (60 Stegaru) - Ghirie, Aldea. **Antrenor** M. Dragnea
Calificativul echipei: ★★
Vedeta: Aldea

Arbitru M. Breaz (Blaj)★★★. **Asistenţi** Ad. Vidan ★, D. Năstureanu ★★★ (ambii Bucureşti)
Spectatori: 500 **Reporter:** Sorin Mihalache

1-0, min. 1: Jilavu a înscris din 6 m după un corner
2-0, min. 5: corner de pe partea stîngă, Iliuciuc a ieşit greşit şi D. Zaharia a înscris cu capul
2-1, min. 48: după un corner de pe partea dreaptă, Unchiaş a scăpat mingea şi Ad. Iordache a înscris în poarta goală

METALUL Plopeni 3 - CIMENTUL Fieni 1

S. Popescu 33, Antal 53, Albinaru 83
N. Petre - R. Gavrilescu, Cr. Oprea, D. Radu, A. Pufu - D. Moviliă, R. Ciobanu, Beraru, S. Popescu (77 Didă) - D. Dăscălescu (73 Albinaru), Antal (87 Băsăscu). **Antrenor** C. Stancu
Calificativul echipei: ★★★
Vedeta: S. Popescu

M. Dobre 82
Ţ. Ardeleanu - Albulescu (70 Fl. Manea), O. Badea, G. Sala (84 Mieluşică), R. Stan, Cercel - I. Mihai, Fl. Stîngă, Marşavela (67 M. Dobre) - M. Ille, Ginju. **Antrenor** V. Dridea
Calificativul echipei: ★★
Vedeta: Fl. Stîngă
Eliminat: Fl. Stîngă 88

Arbitru G. Moceanu (Cîmpia Turzii)★★★. **Asistenţi** Ed. Dumitrescu (Piteşti)★★★, D. Roşescu (Craiova)★★★
Spectatori: 800 **Reporter:** Ionel Luţan

1-0, min. 33: după un şut puternic al lui R. Ciobanu de la 30 m, balonul blocat de apărarea Fienului a ajuns la S. Popescu, care a şutat de la 14 m în colţul lung
2-0, min. 53: S. Popescu a centrat şi Antal a reluat din cădere de la 8 m
2-1, min. 82: M. Dobre l-a învins pe N. Petre cu un şut de la 16 m
3-1, min. 83: Moviliă l-a angajat pe Albinaru care a şutat de la 15 m în colţul lung

FORESTA Suceava 1 - RAPID ELECTRO 1

Păcurar 71
Dragomir - Minescu, Ov. Ciobanu, D. Munteanu - Ilucă (46 Andrieş), D. Goian, Şchiopu, Brujan, Fannis (50 Dima) - Păcurar (88 Amarandei), Gherine. **Antrenor** S. Stărescu
Calificativul echipei: ★★
Vedeta: -

M. Sabin 27
I. Curcă - Cimpeanu, Dumitrescu, Zeciu - Ciucă, T. Bălan, Petrea, Ionescu, M. Sabin - P. Gheorghe, V. Dinu (64 N. Grigore, 73 Sprincenatu). **Antrenor** I. Chirilă
Calificativul echipei: ★★
Vedeta: M. Sabin

Arbitru D. Vlad (Galaţi)★★. **Asistenţi** L. Szanto (Tg. Mureş)★★, N. Meghejan (Tîrnăveni)★★
Spectatori: 1.500 **Reporter:** Laurenţiu Guraliuc

0-1, min. 27: M. Sabin, complet liber, a şutat excelent la semiînălţime la colţul lung
1-1, min. 71: Păcurar a reluat cu capul plasat din 6 m centrarea lui Minescu

INTER GAZ Bucureşti 2 - PETROLUL Moineşti 0

Fl. Stan 74, Ad. Stoean 77
C. Tudor - Vădescu, Ciocîrlan, M. Damaschin - C. Petre, C. Niţă (66 Coporan), Mărgărit, Vanea - Ad. Petre (73 Fl. Stan), Ad. Stoean, Lascarache (83 A. Radu). **Antrenor** C. Nica
Calificativul echipei: ★★★
Vedeta: Ad. Stoean

Moţei - Chiştreanu, Acasandrei (78 Voicu), Chiriac, Geamăn, Cioran - Bucurel (76 N. Cernat), Jipa, Fl. Pavel - Irica, Vasilache (53 Cimpeanu). **Antrenor** [illegible]
Calificativul echipei: ★
Vedeta: -

Arbitru Fl. Marcu (Oradea)★★. **Asistenţi** [illegible] (Galaţi)★★, Fl. Buţurcă (Satu Mare)★★★
Spectatori: 300 **Reporter:** Iulian Vâlvoiu

1-0, min. 74: Fl. Stan a înscris cu capul din 6 metri, fructificînd centrarea de pe dreapta lui Ad. Stoean
2-0, min. 77: Ad. Stoean l-a învins pe Moţei cu un şut în colţul lung

DIPLOMATIC Focşani 2 - ROCAR Bucureşti 0

Tarcea 45-pen, Hanga 88
Barbu - Pasăre (87 Chebac), Mirea, D. Dogaru, Păun, Săraru - Ciuteanu, Ungureanu, Tarcea (52 Dociu) - G. Radu (63 G. Mihai), Hanga. **Antrenor** Ş. Ţîră
Calificativul echipei: ★★★
Vedeta: Săraru

Neamţu - Vajda, Şerban, Tilihoi, Rada (64 Preda), Micu - Stoian, Stana, Bălace - Vigariu (71 Filip), Silvăşan (48 Stăncuţă). **Antrenor** M. Marian
Calificativul echipei: ★★
Vedeta: Bălace

Arbitru M. Salomir (Cluj)★★. **Asistenţi** P. Gheba (Tulcea)★★, C-tin Oprişan (Vaslui)★★★
Spectatori: 1.200 **Reporter:** Cristi Irimia

1-0, min. 45: Tarcea a transformat un penalty după un henţ comis de Şerban
2-0, min. 88: Păun a recentrat şi Hanga a marcat din 7 m
În minutul 60, după un duel aerian cu Ionuţ Rada, în care s-au ciocnit cap în cap, atacantul focşănean George Radu (21 de ani) s-a prăbuşit ca secerat, intrînd în comă. El a fost transportat la Spitalul Judeţean Focşani şi de aici la secţia de Reanimare a Spitalului Clinic de Urgenţă «Dr. Bagdasar» din Bucureşti, unde a fost supus unei tomografii, care a relevat că avea un cheag de sînge de 3 milimetri şi un un lichid format între membranele care protejează creierul. Ieri, starea sa era stabilă.

TRACTORUL Braşov 0 - FC Oneşti 0

Ene - Păduraru, D. Bica, Cl. Cojocaru, Boiciuc - L. Lică, Corjan (65 Morţun, 74 M. Ioniţă), M. Mocanu - Ad. Şerban, Corjan, M. Manole. **Antrenor** P. Enache
Calificativul echipei: ★★
Vedeta: M. Mocanu

Lulelaru - Suditu (45 Zlati), Vetrea, Pleşa, Avădanei - Gorga I, Dongmo (70 R. Iacob), Bolfă, M. Lazăr, Hanga - Fl. Croitoru (90 Gantz). **Antrenor** T. Şteţ
Calificativul echipei: ★★
Vedeta: Lulelaru

Arbitru Gh. Farcaş (Tg. Mureş)★★★. **Asistenţi** O. Şovre (Oradea)★★★, B. Szoke (Constanţa)★★★.
Spectatori: 300 **Reporter:** Ştefania Banaru

În minutul 10 al partidei, portarul oaspeţilor, Lulelaru, s-a întins să apere un şut expediat de M. Mocanu şi s-a lovit cu capul de bara laterală a porţii, pierzîndu-şi cunoştinţa. Coechipierul său M. Lazăr i-a acordat primul ajutor, administrîndu-i şi cîteva palme.

FC BIHOR - FC BAIA MARE
1-2

Orac i-a semnat sentinţa lui Rotariu

Înfrîngerea în faţa maramureşenilor l-a determinat pe antrenorul orădenilor să renunţe la funcţie

Radu Bichiş

Îmbrăcat într-un trening cu însemnele echipei naţionale, Rotariu, antrenorul lui FC Bihor, păşeşte spre bancă, cu capul aplecat. Ridică un ochi spre tribunele care gem de lume. 8.500 de suporteri au vrut să se convingă că remiza cu piteştenii, din etapa trecută, a fost doar un vis urît. Mai degajat, omologul său, Costel Orac, îşi permite un dialog cu fanii. "Astăzi, nu vă mai cunosc. O să vedeţi că n-am să vă iert!", s-a adresat el orădenilor. În urmă cu doi ani, Orac salvase Bihorul de la o retrogradare ruşinoasă.

Băimărenii şi-au ajutat antrenorul să-şi respecte promisiunea. În defensivă, Ciocan şi Paşcovici s-au descurcat cu uşurinţă în faţa mişcărilor haotice ale lui Csehi şi Guşatu, ultimul trădat mai mereu de cutia sa de viteze, blocată în prima treaptă. În difuzoare, se aude rezultatul de la Arad, "UTA-Extensiv 1-0", acompaniat de uralele spectatorilor.

"Piticii", Cr. Ţiplea, Ghenţi, Cornea, a căror medie de înălţime bate undeva spre 1.65 metri, jonglează cu mingea la mijlocul terenului, exasperîndu-le pe gazde într-un joc de-a şoarecele şi pisica.

Primele fluierături şi înjurături la adresa lui Roti răzbat din mulţime. Szabo şi Kenesei par doi copii orfani, abandonaţi pe teren de individualismul lui Claudiu Mutu şi bîlbîielile lui Sfîrlea. Lupta oarbă se transformă în repriza secundă într-un coşmar pentru echipa lui Rotariu. La 117 km spre vest, UTA se desprinde pe tabelă. "Bihoru!, Bihoru!", se strigă cînd Csehi reia în poartă şutul năpraznic al conaţionalului Szabo. Opt minute au stat orădenii la şefia clasamentului. Stadionul a împietrit la şutul lui Negrean, iar apoi şi-a revărsat furia pe neexperimentatul tehnician, cînd cursa lui Bilaşco a fost finalizată de Ionuţ Bălan. "Du-te în Banat!", "Să-ţi fie ruşine!", "Demisia! Demisia!" au scandat fanii.

Sentinţa lui Roti fusese semnată. Orac s-a ţinut de cuvînt. Venise timpul pentru cîteva bezele trimise lui Schorsch, care ţopăia de fericire.

Csikos Rolland
PUNCT DE SPRIJIN. *În duelurile cu fundaşul Cînu, atacantul orădenilor Csehi a avut deseori nevoie de metode neortodoxe, dar Ghenţi (dreapta) a dublat*

NAOM, NOUL ANTRENOR?
Ultimul care a ieşit din vestiarul orădenilor a fost chiar Iosif Rotariu. În drum spre maşina directorului sportiv Tibi Bordaş, un suporter l-a înjurat, fiind la un pas ca Rotariu să-i aplice o corecţie. "În 20 de ani de fotbal, nu m-a înjurat nimeni. Ai noroc, măi, nesimţitule!", i-a strigat tehnicianul. Se pare că Ioan Naom, şeful Centrului de Copii şi Juniori, va prelua funcţia de antrenor, urmînd ca în această seară Vizer să-l confirme în funcţie.

SUPORTERII L-AU CERUT PE ROTARU
Pus pe lista de transferări de patronul Marius Vizer în urma unor prestaţii mai puţin convingătoare în partidele cu Pandurii Tg. Jiu şi UTA, portarul Gabriel Rotaru s-a aşezat în spatele porţii lui Mare, sub un banner în limba maghiară pentru Csehi. Numele său a fost scandat de suporteri mai ales după gafa lui Mare, care a ieşit din poartă la 35 de metri, în prelungirile partidei, pentru a bloca un atac al lui Bilaşco, mingea trimisă de băimărean trecînd puţin pe lîngă buturi. "Probabil lumea mă iubeşte şi nu m-a uitat", a remarcat Rotaru.
(Teo Biriş - Oradea)

FC BIHOR 1 - FC Baia Mare 2

Csehi 51
Mare - Mere, M. Roşu, Dumitra, Fl. Lazăr - Szabo, Kenesei (66 Borbely), Cl. Mutu (62 Mihuţ), Sfirlea (81 Cotan) - Csehi, Guşatu. **Antrenor** I. Rotariu
Calificativul echipei: ★
Vedeta: -

Negrean 59, I. Bălan 69
Pap-Deac - Cînu, Ciocan, Paşcovici, Gh. Bar - Ghenţi, Cr. Ţiplea (85 Colar), Ciortea (90 D. Sabău), Cornea (58, I. Bălan) - Negrean, Bilaşco. **Antrenor** C. Orac
Calificativul echipei: ★★★
Vedeta: Cr. Ţiplea
Eliminat: Paşcovici 85

Arbitru Al. Tudor (Bucureşti)★. **Asistenţi** Cr. Nica (Ploieşti)★★, T. Constantinescu (Bucureşti)★★
Spectatori: 8.500

1-0, min. 51: Szabo a expediat o torpilă de la 28 m, Pap-Deac a respins pînă la Csehi, care a înscris cu capul în poarta goală
1-1, min. 59: după un un-doi rapid între Cr. Ţiplea şi Negrean, ultimul a şutat din marginea careului fără replică pentru portarul Mare
1-2, min. 69: Bilaşco a driblat trei apărători în marginea terenului, a trimis în faţa porţii şi I. Bălan a îndeplinit o simplă formalitate

Slăbiciunile lui Tudor

Dacă, în prima repriză, arbitrul Alexandru Tudor a acordat doar două avertismente, în partea secundă i-a "îngălbenit" pe fotbaliştii ambelor formaţii, sancţionînd orice infracţiune, fie ea şi minoră. Două faze i se pot imputa lui Tudor, ambele judecate în favoarea orădenilor. În minutul 71, băimăreanul Ţiplea a urmărit o minge, fiind obstrucţionat de fundaşul Florin Lazăr, aflat în faţa sa. Supărat că l-a "tăvălit" pe jos, orădeanul s-a ridicat şi i-a aplicat o "directă" în faţă, sub privirile tuşierului Constantinescu. Văzînd gestul elevului său, Rotariu (foto) a sărit de pe bancă la el. Tudor nu l-a eliminat pe Lazăr, încercînd doar să-l calmeze pe tehnician. Apoi, l-a eliminat nejustificat pe Paşcovici în minutul 85, arătîndu-i al doilea "galben" pentru simulare, deşi Mihuţ l-a bruscat evident pe băimărean în încercarea de a recupera mingea. Şi asistentul Nica a semnalizat greşit în minutul 28 un ofsaid pe un contraatac al băimărenilor.

ROTARIU: "M-au aşteptat la cotitură"

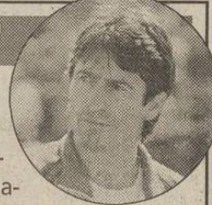

Radu Bichiş

*Imediat după partidă, Iosif Rotariu **(foto)** i-a comunicat patronului Marius Vizer că va renunţa la banca tehnică. Apoi, el a plecat la Timişoara, urmînd să revină miercuri la Oradea, pentru meciul de Cupă cu Oţelul Galaţi.*

PRO Roti, ce s-a întîmplat după meci?

Am renunţat la funcţia de antrenor principal. M-a deranjat atitudinea unor oameni din tribună, care au fost rău-intenţionaţi.

PRO Patronul Vizer ce-a spus?

M-a rugat să rămîn la echipă, pentru că are nevoie de mine în teren. Mă deranjează că au aşteptat de fiecare dată o greşeală. De cînd am preluat echipa, am trăit permanent în tensiune.

PRO Te vei mai întoarce la Oradea?

Nu ştiu, trebuie să mă mai gîndesc. Mă relaxez la Timişoara pînă miercuri, cînd voi urmări din tribună, meciul cu Oţelul. Poate o să mă fluiere şi dacă intru în teren, iar la 39 de ani e foarte greu să accepţi astfel de manifestări. Nu cedez eu aşa uşor, dar m-au aşteptat la cotitură, să mă huiduie. O să mă gîndesc bine dacă o să mai joc la Oradea.

ASA TÎRGU MUREŞ - CSM REŞIŢA
0-1

Sdrobiş a plecat

După înfrîngerea cu Reşiţa, "Părintele" şi-a strîns lucrurile şi a părăsit echipa mureşeană, care s-ar putea retrage din campionat

Florin Marcel
(Tîrgu Mureş)

Aventura mureşeană a antrenorului Ioan Sdrobiş a durat doar o etapă. Venit la începutul săptămînii trecute la Tîrgu Mureş să salveze o echipă aflată la -8 în clasamentul adevărului, "Părintele" şi-a făcut bagajul imediat după meci. "Am tot respectul pentru acest oraş cu tradiţie în fotbalul românesc, însă aşa nu se poate. Nu am crezut că echipa se află într-o asemenea situaţie. Lotul este mult prea subţire, iar jucătorii sînt total debusolaţi. Eu am încercat să fac treabă, însă, în acest moment, nu cred că se poate face ceva pe termen scurt. Cel puţin eu nu mă încumet să mă leg la cap. Cei care au adus echipa în situaţia asta să vină să repare lucrurile. Poate din iarnă sau de anul viitor aş fi dispus să încep o muncă pe termen lung, însă acum... nu se poate. Am 55 de ani şi un nume în fotbalul românesc. Nu pot risca să mă fac de rîs", a declarat Sdrobiş înainte de plecare. De-a lungul partidei, el a stat aproape tot timpul pe bancă, fiind neobişnuit de calm.

Sîmbătă, diferenţa dintre ASA şi Reşiţa a fost cît se poate de evidentă. În timp ce oaspeţii au jucat foarte bine faza defensivă, ieşind periculos pe contraatac, mureşenii au părut depăşiţi de Divizia B. Gazdele nu şi-au creat nici o ocazie, practicînd un joc de maidan, în care au abundat gafele. Preşedintele clubului, Ioan Murar, a declarat că sînt şanse mari ca finanţatorul echipei, Costin Laurean, să se retragă şi, în aceste condiţii, s-ar putea decide chiar retragerea echipei din campionat. Laurean a negat însă această variantă. "Nici gînd de aşa ceva. Nu am de gînd să mă retrag. Miercuri, jucăm în cupă cu Steaua", a spus finanţatorul formaţiei.

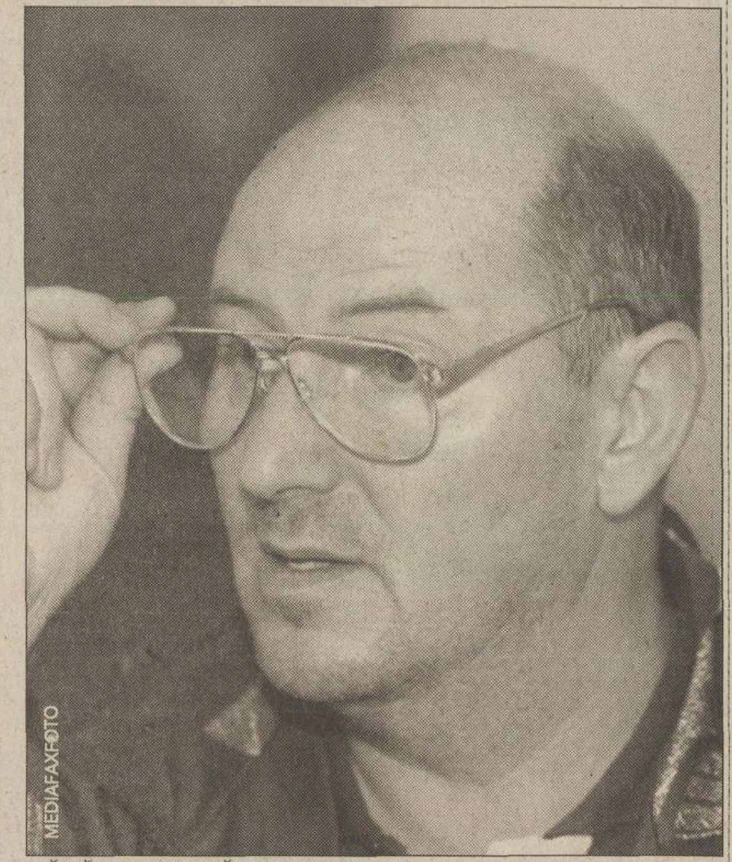
MEDIAFAXFOTO
PĂRĂSIŢI DE "PĂRINTE". *Sdrobiş a pregătit ASA doar pentru un singur meci*

"Eu am încercat să fac treabă, însă, în acest moment, la ASA nu cred că se poate face ceva pe termen scurt. Cel puţin eu nu mă încumet să mă leg la cap"
Antrenorul Ioan Sdrobiş

23 % dintre bărbaţi sunt înnebuniţi după femei.
2,4 % dintre bărbaţi agreează
1,8 % dintre bărbaţi consideră petrecerile, principalul mod de relaxare
67 %
dintre bărbaţi folosesc pentru maşinile lor bateriile ROMBAT.
41 % dintre bărbaţi au ca pasiune fotbalul
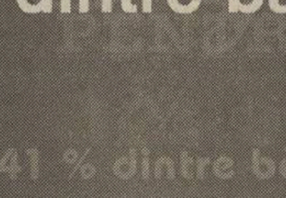

Fii bărbat. Alege ROMBAT
Orice bărbat are micile lui pasiuni. Pasiunea pentru ROMBAT însă, îi leagă pe toţi conducătorii auto, iar fiecare bărbat va recunoaşte astfel adevărata calitate a bateriilor. În plus, promptitudinea şi înalta ţinută a serviciilor post-vânzare plasează bateriile ROMBAT într-o continuă ascensiune pe scara preferinţelor bărbaţilor din România.
BATERII ROMBAT®

ASA Tg. Mureş 0 - CSM Reşiţa 1

Farkaş - Asztalos, Ov. Kovacs, Zagon, Zsigmond (70, C. Luca) - Borz (46 Pereş), Bucur, Z. Nagy, T. Gabor - Vlasiu, Ignat (70 Cl. Şomfălean). **Antrenor** I. Sdrobiş
Calificativul echipei: ★
Vedeta: Zagon
Eliminat: Cl. Şomfălean 87

Doană 25
Agachi - Ciucur, Ibric, Căprariu, Ciocoi - Dianu, Doană, Opriţa (87 Nica), Perşa - Szijj (80 Lupaşcu), Bădăluţă. **Antrenor** D. Marcu
Calificativul echipei: ★★★
Vedeta: Doană

Arbitru A. Heleşteanu (Iaşi)★★★. **Asistenţi** Ed. Ungureanu (Bucureşti)★★★, I. Bedreagă (Galaţi) ★★★
Spectatori: 300

0-1, min. 25: Opriţa a centrat de pe partea stîngă şi Doană a înscris din marginea careului mic

FRAŢII MICLEA PE BANCĂ
Deşi au fost trecuţi pe foaia de rezerve, fraţii Miclea, Romulus şi Darius, veniţi la Reşiţa de la ASA, nu au fost introduşi pe teren. Înainte de partidă, conducerea reşiţeană spunea că nu se pune problema ca fraţii Miclea să fie suspectaţi că ar putea să nu-şi apere corect şansele. La finalul meciului, preşedintele oaspeţilor, Marius Popescu, a declarat că diferenţa a fost făcută de experienţa acumulată de o parte din jucătorii săi în Divizia A.

SERIA B2 - Etapa a 9-a

Clasament

1. FC Baia Mare	9	7	1	1	18 - 7	22	(+10)
2. Extensiv	9	5	3	1	16 - 8	18	(+6)
3. UTA	8	6	0	2	14 - 7	18	(+3)
4. FC Bihor	9	4	4	1	17 - 7	16	(+1)
5. Pandurii Tg. Jiu	9	3	5	1	7 - 5	14	(-1)
6. CSM Reşita	9	4	2	3	8 - 12	14	(+2)
7. Apulum Alba Iulia	8	3	4	1	18 - 10	13	(+4)
8. Gaz Metan Mediaş*	9	6	1	2	22 - 9	12	(+4)
9. Ind. S. Cîmpia Turzii	9	3	3	3	14 - 13	12	(0)
10. Internaţional Piteşti	9	2	3	4	12 - 15	9	(-3)
11. Minaur Zlatna	9	2	3	4	10 - 14	9	(-6)
12. "U" Cluj	9	1	5	3	12 - 11	8	(-7)
13. Olimpia Satu Mare	9	2	1	6	11 - 20	7	(-5)
14. "Poli" Timişoara	9	1	3	5	10 - 23	6	(-6)
15. Jiul Petroşani	9	1	1	7	8 - 21	4	(-11)
16. ASA Tg. Mureş	9	1	1	7	5 - 20	4	(-11)

Partida Apulum Alba Iulia - UTA, din etapa a 8-a, se dispută pe 7 noiembrie

* Echipă penalizată cu 7 puncte

Etapa a 10-a, sîmbătă, 13 octombrie, ora 11:00

CSM Reşiţa - FC Baia Mare; Apulum Alba Iulia - ASA Tg. Mureş; Extensiv Craiova - Pandurii Tg. Jiu; "Poli" Timişoara - UTA; Ind. Sîrmei Cîmpia Turzii - "U" Cluj; Olimpia Satu Mare - Minaur Zlatna; Internaţional Piteşti - Jiul Petroşani; Gaz Metan Mediaş - FC Bihor

JIUL Petroşani 2 – OLIMPIA Satu Mare 1

JIUL Petroşani: **Păuna 10, Filip Popescu 48**
Ţein - Samoilă (17 Baroana), Cireş, Vesa, Irina - Filip Popescu (77 Spafiu), S. Frunză, Trăistaru, Hada - Apetrei (52 Cristea), Păuna. **Antrenor** M. Tudorache
Calificativul echipei: ★★
Vedeta: Vesa

OLIMPIA Satu Mare: **S. Roman 20-pen.**
Ov. Suciu - Mihovici, Roskop, Bălău, Ciuclean - Batin (61 Sălăgean), Blăjan (73 Kiska), S. Roman, Rus (52 Ardeleanu) - Oană, Roszel. **Antrenor** I. Tătăran
Calificativul echipei: ★
Vedeta: S. Roman

Arbitru D. Georgescu (Bucureşti)★★★. **Asistenţi** C. Safta (Iordăcheni)★★★, D. Diaconu (Bacău)★★★
Spectatori: 2.000 — **Reporter:** Ionuţ Bălan

1-0, min. 10: Păuna a înscris cu o lovitură de cap din 6 m
1-1, min. 20: S. Roman a transformat penaltyul, după un fault al lui Baroana asupra lui Roszel
2-1, min. 48: Filip Popescu a marcat cu capul după o centrare venită de la Vesa
În minutul 24 S. Frunză, de la gazde, a ratat un penalty

PANDURII Tg. Jiu 0 – APULUM Alba Iulia 0

PANDURII Tg. Jiu: Hîrsu - Amzucu, Ispas, Ad. Arcanu - Dică, Zaharia, Lepădatu (60 Cl. Stoica), R. Voinea (46 Croitoru), C. Trofin - A. Popescu (80 Liţoiu), Ştefan. **Antrenor** Em. Săndoi
Calificativul echipei: ★★
Vedeta: Hîrsu
Eliminat: Amzucu 77

APULUM Alba Iulia: Opric - Jercălău, Pelici, Galeş, Iagăru - Catargiu, Scarlat (87 Oprea), Bordean, Vlăduleasa (90 I. Fulga), R. Ganea - Kirilov (71 Zota). **Antrenor** A. Şunda
Calificativul echipei: ★★★
Vedeta: Kirilov

Arbitru R. Ghioane (Bacău) ★★★. **Asistenţi** M. Stăncescu ★★★, P. Terteleac ★★★ (ambii Bucureşti)
Spectatori: 4.000 — **Reporter:** Monalisa Popescu

La finalul meciului, cele două galerii s-au ovaţionat reciproc
După meci, Emil Săndoi a declarat: "Tindem spre amatorism, sînt multe probleme şi nici eu nu mai ştiu ce să înţeleg. Sînt aici două tabere: jucători şi conducători. Nu pot să-i acuz pe jucători că nu au vrut să joace pentru că şi-au creat ocazii şi se poate să fim urmăriţi şi de ghinion pe teren propriu". Jucătorii gorjeni se plîng de două săptămîni că nu şi-au primit banii, iar antrenorul Emil Săndoi că nu a fost plătit pentru munca depusă în acest campionat

"U" Cluj 7 – "POLI" Timişoara 1

"U" Cluj: **C. Prodan 4, 87, Văsîia 14, Căpuşan 39, Iurişniţi 70, 84, 90**
Pîglişan (73 Moldovan) - Bujiţă, Matei, R. Dan - M. Rus, Giurgiu (65 Iurişniţi), Purcar (46 Păcurăr), Aştilean, Văsîia - C. Prodan, Căpuşan. Director tehnic D. Anca
Calificativul echipei: ★★★★
Vedeta: Iurişniţi

"POLI" Timişoara: **Chitescu 30**
Rahoveanu - Papa (20 Goja, 73 Burlacu), Tătaru, Ştreangă, Chitescu - Bota, Ţarălungă, I. Stoican, Noje (65 Szekely) - Al. Kovacs, Spătaru. **Antrenor** D. Stupar
Calificativul echipei: ❑
Vedeta: -

Arbitru V. Sandu★★. **Asistenţi** D. Bîrgăoanu★ (ambii Bucureşti), Fl. Hîncu (Braşov)★★
Spectatori: 2.000 — **Reporter:** Mihai Goţiu

1-0, min. 4: M. Rus a centrat şi C. Prodan a reluat în plasă
2-0, min. 14: Văsîia a înscris cu latul, după ce portarul Rahoveanu a respins balonul
2-1, min. 30: după un corner de pe partea dreaptă, Pîglişan a ieşit greşit şi Chitescu a înscris în poarta goală
3-1, min. 39: Căpuşan a reluat pe lîngă Rahoveanu din careul de 16 m
4-1, min. 70: Iurişniţi a înscris cu capul după o centrare a lui C. Prodan
5-1, min. 84: Iurişniţi a fructificat o pasă de pe partea dreaptă de la Mircea Rus
6-1, min. 87: C. Prodan a driblat portarul, a şutat şi [illegible]
7-1, min. 90: Iurişniţi a reluat sub transversală

Rareş Beuran

Clujenii (foto, în tricouri albe) au încheiat seria de şapte ori, după ce în primele opt etape nu reuşiseră să facă decît de cinci ori. La aproape o jumătate de oră după finalul meciului, tinerii jucători ai Universităţii sărbătoreau în vestiar cîntînd "Alta dată, alta dată, o s-o facem şi mai tare!", bucuria fiind auzită şi de adversarii lor care aşteptau într-un autocar amărît să plece spre Timişoara. Directorul tehnic, Dan Anca, a plecat repede de la stadion.
Dacă, la precedentele meciuri de pe propriul teren, patronul lui FC Baia Mare, Heinrich Schorsch, şi preşedintele lui Apulum, Ioan Hîrgheman, şi-au găsit loc doar în tribună, în mijlocul spectatorilor, Claudio Zambon a fost invitat la tribuna oficială, iar la pauză la o cafea, în sala de protocol a stadionului "Ion Moina".
La finalul partidei, preşedintele clujenilor, Dan Dragoş Crăciun, l-a îmbrăţişat şi l-a pupat pe Zambon. "Asta e viaţa, Claudio! Şi noi am aşteptat mult victoria", l-a consolat Crăciun, care l-a şi compătimit pentru necazurile pe care i le face Iancu.
La clubul Poli a fost stabilită o nouă structură de conducere, formată doar din italieni. Astfel, Claudio Zambon, care a preluat funcţia de preşedinte executiv, va fi ajutat de Infantino Domenico, vicepreşedinte, şi de Mario Efrussi, director sportiv. Se pare că preluarea echipei de către fraţii Cristescu nu mai este de actualitate, aceştia nemailuînd legătura cu Zambon de două săptămîni. Astăzi, va avea loc o şedinţă la Primărie în care se va discuta despre situaţia echipei. **(Ramona Mânzat)**

MINAUR Zlatna 2 – IND. S. Cîmpia Turzii 1

MINAUR Zlatna: **Abălaşei 12, Bolmandîr 86**
Fl. Cotora - Cioba, Himcinschi, Macavei, C. Pop, Kiraly - Abălaşei, Chivescu (65 L. Crăciun), Paleacu (58 S. Mărginean) - Plisca (70 Ad. Popa), Bolmandîr. **Antrenor** Şt. Fogorossi
Calificativul echipei: ★★
Vedeta: Abălaşei

IND. S. Cîmpia Turzii: **Oncică 30**
V. Ceclan - Foro, Gatea, Şimon, Kiss (86 Fodor) - Oncică (60 Kallai), Timar, Dîmbean, Hidişan - Anca, Miţiu (65, S. Ghiţă). **Antrenor** Ad. Coca
Calificativul echipei: ★★
Vedeta: Dîmbean

Arbitru Gh. Moise (Bucureşti)★★. **Asistenţi** E. Pîrvulescu (Mediaş)★★★, V. Stărică (Iaşi) ★★★
Spectatori: 700 — **Reporter:** Dan Henegar

1-0, min. 12: Plisca a centrat de pe stînga, iar Abălaşei a înscris cu capul
1-1, min. 30: Hidişan a pasat pînă la Oncică, iar acesta a înscris cu un şut de la 11 m
2-1, min. 86: Popa a centrat de pe stînga, iar Bolmandîr a înscris din faţa porţii
Ambele cluburi au avut nemulţumiri faţă de arbitraj. Cei din Zlatna au reclamat faptul că, în minutul 39, Gatea nu a fost eliminat, după un fault în postură de ultim apărător, în timp ce ISCT a solicitat un penalty în minutul 84, în urma unui duel Dîmbean - C. Pop.
După meci, delegatul oaspeţilor, Mihai Cuc, care a stat pe bancă deoarece antrenorul Adrian Coca a luat loc în tribună, fiind suspendat, urla în gura mare: "A fost jaf ordinar!", "Arbitrul a fost cu voi, dar putea cel puţin să nu ne umple de cartonaşe galbene!".

GAZ METAN Mediaş 3 – INTER. Piteşti 1

GAZ METAN Mediaş: **Cl. Moldovan 13, 45, Hanc 86**
Rus - Cl. Stoica, Cazangiu (86 Ciurar), Nicolau - Fl. Şomfălean, C. Andrei, Hanc, Cl. Moldovan (53 Boroncoi), V. Stoica - M. Stanciu, F. Popescu (79 Boaru). **Antrenor** S. Dumitrescu
Calificativul echipei: ★★
Vedeta: Hanc

INTER. Piteşti: **Stan 40-pen.**
Pampea (28 Vlădoi) - Dumitru, Bărbuţ, Constantin, Creangă - Îmbucătură, Stan, Nedelea, Fl. Ilie - Crîngureanu, Procorodie. **Antrenor** N. Ungureanu
Calificativul echipei: ★
Vedeta: Stan

Arbitru I. Serea (Focşani)★★. **Asistenţi** I. Cojocaru ★★, Cr. Marinescu ★★ (ambii Bucureşti)
Spectatori: 1.000 — **Reporter:** Tibi Bilka

1-0, min. 13: C. Andrei a centrat de pe stînga şi Cl. Moldovan a înscris din 6 m
1-1, min. 40: Stan a înscris din penalty în urma unui fault comis de Cazangiu
2-1, min. 45: F. Popescu a centrat de pe stînga şi Cl. Moldovan a înscris din alunecare
3-1, min. 86: Hanc a lobat peste întreaga apărare şi mingea a intrat în poartă

UT ARAD - EXTENSIV CRAIOVA
2-0

Enigmatica "Bătrînă Doamnă"

Deşi au învins Extensivul, după ce au cîştigat şi la Baia Mare, arădenii spun că nu se gîndesc încă la promovare

Ovidiu Gancea
(Arad)

"Plecaţi acasă! Plecaţi acasă!", scanda ironic galeria echipei arădene, în ultimele cinci minute ale unei partide în care oaspeţii n-au arătat că sînt printre favoriţii la promovare. La fel ca şi în confruntările anterioare din acest sezon, echipa arădeană a demonstrat că poate depăşi obiectivul stabilit de conducerea clubului şi că promovarea n-ar fi un vis irealizabil. Arădenii au obţinut victoria mult mai uşor decît s-au aşteptat, iar diferenţa putea fi şi mai mare. Mai ales că în teren s-au aflat nişte fotbalişti decişi să lupte la sacrificiu, cei arădeni, şi alţii care au crezut că pot să joace numele pentru ei, cei ai Extensivului.

În minutul 68, craioveanul Neagoe a fost eliminat pentru o lovitură fără balon aplicată lui Panin, fiind avertizat direct cu cartonaş roşu. După încheierea partidei, antrenorul Sorin Cîrţu declara că UTA a meritat să cîştige, adăugînd: "Eu admir modul cum au pregătit meciul, nu jocul". "E adevărat că organizatorul de competiţii, Teodor Gherle, a pregătit foarte bine gazonul, amplasarea oamenilor de ordine şi a plaselor de la ambele porţi", i-a răspuns, ironic, Ionuţ Popa. Întrebat despre o posibilă angrenare în lupta pentru promovare, el a ţinut să evite un răspuns clar, spunînd că va mai discuta acest subiect după meciul din etapa a 13-a, cu Internaţional Piteşti.

După încheierea meciului, comentînd rezultatele partidelor disputate pînă acum, majoritatea suporterilor arădeni erau convinşi că UTA face jocurile celor de la FC Bihor, echipă care însă nu este capabilă să profite de culoarul favorabil pus la dispoziţie. Fanii sînt resemnaţi în privinţa traiectoriei echipei favorite, fiind de părere că UTA nu va risca să intre în jocurile promovării.

Stache Rareş - "Arădeanul"

***NU I-AU LĂSAT SĂ JOACE.** Arădenii au evoluat foarte atent. Cînd mingea ajungea la un adversar, acesta era imediat anihilat, cum e cazul lui Cristescu înconjurat de Ciubăncan (nr. 10), Luca (stînga) şi Panaitescu*

Cîrţu l-a bătut rău pe Ciucă

Antrenorul echipei oaspete, Sorin Cîrţu, a fost protagonistul a două faze explozive. În minutul 25, a avut un conflict scurt, dar bine susţinut de înjurături, cu secundul gazdelor, Dan Mănăilă. Cei doi au fost despărţiţi de antrenorul principal al arădenilor, Ionuţ Popa, şi de intervenţia forţelor de ordine *(foto)*. În minutul 48, în faţa spectatorilor de la tribuna a doua, principalul Extensivului l-a făcut sac de box pe Ciucă, jucător scos de pe teren cu un minut mai înainte. După ce a primit cîteva palme şi a fost lovit cu picioarele, jucătorul a părăsit incinta terenului. La final, fotbalistul a evitat să comenteze incidentul, iar Cîrţu a spus că nu-şi aminteşte "episodul" cu Ciucă. Acesta a fost certat pe teren şi de Cristescu, care i-a spus că ar fi trebuit să fie trecut pe statele de plată ale arădenilor. *(Ovidiu Gancea, Cristi Stăncescu)*

> "Dacă eram interesat de spectacol, mă angajam la Ansamblul Ciocîrlia"
>
> Antrenorul Ionuţ Popa

UT Arad 2 – EXTENSIV Craiova 0

UT Arad: **Todea 4-pen, Ciubăncan 47**
Huţan - Panin, Botiş, Zaha, Panaitescu - Drida (83 Buhuş), Luca, Todea, Ciubăncan - Kent (80 Turcan), Miculescu (88 D. Rus). **Antrenor** I. Popa.
Calificativul echipei: ★★★
Vedeta: Todea

EXTENSIV Craiova: Stoianov - Ghindeanu (46 D. Sima), L. Cotora, Mieilă, Ciucă (48 Laczko), Panc - Şola, R. Vancea, S. Cristescu - Neagoe, Bucă (60 Ristea). **Antrenor** S. Cîrţu.
Calificativul echipei: ★
Vedeta: -
Eliminat: Neagoe 68

Arbitru V. Anghelinei (Galaţi)★★ **Asistenţi** I. Olah (Sf. Gheorghe)★★★, M. Albon (Cluj)★★★
Spectatori: 4.000 — **Reporter:** Ovidiu Gancea

1-0, min. 4: Todea a transformat penaltyul acordat după ce L. Cotora l-a agăţat în careu pe Ciubăncan
2-0, min. 47: Ciubăncan a înscris dintr-o lovitură liberă, de la 22 de metri, în vinclul din stînga porţii lui Stoianov

HUŢAN ÎNVOIT DE LA LOT
Gazdele au reuşit să obţină acordul antrenorului Liţă Dumitru, aflat în cantonament la Arad cu lotul de juniori Under 18, pentru a-l introduce în teren pe portarul Sebastian Huţan. Singura fază în care craiovenii i-au pus poarta în pericol a avut loc în minutul 41, cînd şutul lui Cristescu a fost respins în bară. După joc, Huţan s-a întors în cantonamentul echipei naţionale de juniori, de la Hotelul Ardealul.

"MAGIC KENT"
Nigerianul Kent Nwoko are un grup de fani între suporterii echipei arădene. În tribuna a doua, la distanţă însă de galeria "Red Fighters", a fost etalat un banner pe care suporterii atacantului de culoare au scris cu majuscule "MAGIC KENT". Faţă de alte jocuri, cînd se putea observa că nu era destul de pregătit, Kent a avut cîteva reuşite spectaculoase în prima repriză, dezamăgind după pauză, cînd a avut probleme şi cu crampoanele, alunecînd de cîteva ori cînd încerca să sprinteze.

SCANDĂRI ANTI-POLI
Galeria echipei arădene, "Red Fighters", nu s-a dezminţit nici sîmbătă. Pe tot parcursul jocului cu Extensiv, suporterii arădeni au ignorat prezenţa oltenilor pe teren, preferînd scandările împotriva celor de la Poli Timişoara. Ei şi-au continuat recitalul pe toată durata meciului, dorind să prefaţeze întîlnirea din etapa următoare cînd UTA se va deplasa la Timişoara.

DIVIZIA C / ETAPA A 8-A

Corvinul se plimbă în C6

În urma victoriei obţinute în faţa lui Cuprirom Abrud, 2-0, echipa hunedoreană conduce în clasament cu 22 de puncte, din 24 posibile, 9 dintre cele 25 de goluri fiind marcate de fostul atacant al Politehnicii Timişoara, Marcel Băban

SERIA C1

FORESTA II Fălticeni - AEROSTAR Bacău 2-1 (1-1)
Ivaşcă 35, Ignătescu 84 / Ureche 36
"POLI" UNIREA Iaşi - FC Botoşani 3-0 (2-0)
Dobrea 11-pen., 81, Brighiu 19
CFR Paşcani - SPORTUL MUNICIPAL Vaslui 0-0
TELECOM Iaşi - RATC Iaşi 1-1 (1-1)
Marian 13 / Popescu 25
BUCOVINA Rădăuţi - GLORIA Zemeş 4-0 (0-0)
Pătar 56, Chirea 69, Cojocar 71, 84
CEAHLĂUL II Tg. Neamţ - UNIREA Negreşti 1-1 (1-0)
Ursache 17 / Dura 67
PRO MOBILA Crucea - RULMENTUL Bîrlad 3-0 (1-0)
Roza 23, 70-pen, Bordeianu 80
CIMENTUL Bicaz - RAFINĂRIA Dărmăneşti 3-0 (0-0)
Buga 62-autogol, Morţun 72, 85

Corespondenţi: Ciprian Ene, Ovidiu Minea, Laurenţiu Guraliuc, Vichente Popescu, Vasile Apostol

CLASAMENT

1. Sportul Municipal Vaslui	8	6	2	0	16-4	20	(+8)
2. "Poli" Unirea Iaşi	8	5	1	2	15-5	16	(+4)
3. FC Botoşani	8	4	3	1	16-4	15	(+3)
4. Rafinăria Dărmăneşti	8	4	2	2	10-6	14	(+2)
5. Rulmentul Bîrlad	8	4	2	2	9-8	14	(+2)
6. Pro Mobila Crucea	8	4	1	3	11-8	13	(+1)
7. Cimentul Bicaz	8	3	3	2	10-8	12	(0)
8. Unirea Negreşti	8	3	3	2	6-12	12	(0)
9. Foresta II Fălticeni	8	2	5	1	11-10	11	(-1)
10. Telecom Iaşi	8	3	2	3	6-7	11	(-1)
11. Aerostar Bacău	8	3	0	5	10-13	9	(-3)
12. Bucovina Radăuţi	8	2	1	5	11-13	7	(-5)
13. Ceahlăul II Tg. Neamţ	8	2	1	5	11-15	7	(-5)
14. CFR Pascani	8	1	4	3	5-11	7	(-5)
15. RATC Iaşi	8	1	3	4	10-14	6	(-6)
16. Gloria Zemeş	8	0	1	7	7-26	1	(-11)

Etapa a 9-a, sîmbătă, 13 octombrie, ora 11:00
Cimentul Bicaz - Foresta II Fălticeni; Aerostar Bacău - "Poli" Unirea Iaşi; FC Botoşani - CFR Paşcani; Sportul Municipal Vaslui - Telecom Iaşi; RATC Iaşi - Bucovina Rădăuţi; Gloria Zemeş - Ceahlăul II Tg. Neamţ; Unirea Negreşti - Pro Mobila Crucea; Rulmentul Bîrlad - Rafinăria Dărmăneşti

SERIA C2

CHINDIA Tîrgovişte - ALPAN "U" Tîrgovişte 0-1 (0-1)
Pripu 38
PETROLUL Berca - PETROLISTUL Boldeşti 2-3 (2-3)
Baciu 10, Petrescu 11 / Elisei 8, 30, Zahiu 45-pen
OLIMPIA Rm. Sărat - CONPET Ploieşti 1-1 (0-1)
Andrei 50-pen / Bărbuceanu 41
DUNĂREA Galaţi - JUVENTUS Focşani 4-0 (3-0)
Gurguiatu 2, 37-autogoluri, S. Geraldo 18, 90
CONIRED Pucioasa - AS Voluntari 2-1 (2-1)
Bănescu 35, Răduţă 44-pen. / Turcitu 38
CHIMIA Brazi - TRICOLORUL Breaza 1-0 (0-0)
Chioveanu 65
GLORIA Buzău - PETROLUL Tîrgovişte 1-0 (0-0)
Gae 60
FLACĂRA Moreni a stat; SCORILLO Grădiştea s-a retras înainte de începerea campionatului

Corespondenţi: Marius Negulescu, Ana Ţuţuianu, Vali Mocanu, Marian Căpăţînă, Anastase Vlăsceanu

CLASAMENT

1. Alpan "U" Tîrgovişte	7	6	0	1	14-5	18	(+9)
2. Gloria Buzău	7	5	2	0	14-5	17	(+5)
3. Petrolistul Boldeşti	7	5	2	0	13-6	17	(+8)
4. Dunărea Galaţi	8	4	2	2	17-10	14	(+2)
5. Conpet Ploieşti	7	4	2	1	14-8	14	(+5)
6. Flacăra Moreni	7	3	3	1	8-8	12	(0)
7. Petrolul Berca	8	3	1	4	18-15	10	(-2)
8. Tricolorul Breaza	8	3	1	4	12-13	10	(-2)
9. Chimia Brazi	7	3	0	4	8-8	9	(-3)
10. Olimpia Rm. Sărat	8	2	3	3	7-9	9	(-3)
11. Conired Pucioasa	7	2	2	3	8-11	8	(-4)
12. Petrolul Tîrgovişte	8	2	1	5	7-14	7	(-5)
13. AS Voluntari	8	1	2	5	7-14	5	(-7)
14. Chindia Tîrgovişte	8	1	1	6	3-10	4	(-8)
15. Juventus Focşani	7	1	0	6	4-18	3	(-6)

Etapa a 9-a, sîmbătă, 13 octombrie, ora 11:00
Alpan "U" Tîrgovişte - Petrolul Berca; Petrolistul Boldeşti - Olimpia Rm. Sărat; Conpet Ploieşti - Dunărea Galaţi; Juventus Focşani - Conired Pucioasa; AS Voluntari - Chimia Brazi; Tricolorul Breaza - Gloria Buzău; Petrolul Tîrgovişte - Flacăra Moreni; **Chindia Tîrgovişte stă**

SERIA C3

UNIREA Mănăstirea - PETROLUL Brăila 3-3 (1-1)
Apostol 11, Novac 73, Neag 89 / Berceanu 20, 57, Pîrlea 90
AVERSA Bucureşti - DUNĂREA Zimnicea 2-1 (1-0)
Ioniţă 11, Banaru 76 / Rohat 65
CALLATIS Mangalia - AS Neptun 0-1 (0-0)
V. Voicu 80
ELECTRICA Constanţa - PORTUL Constanţa 1-1 (0-0)
Dumitrof 55 / Suliman 46
UNIREA Urziceni - ŞN Tulcea 2-0 (1-0)
Toader 23, 89
AMBIANŢA Slobozia - MUNICIPAL Medgidia 1-2 (1-1)
Cătălin Agapie 17 / Ferenţi 11-pen, Chiper 54
VOINŢA Bucureşti - DUNĂREA Călăraşi 0-1 (0-0)
Milea 63
DINAMO Gîrbovi - OIL TERMINAL Constanţa 2-1 (1-0)
Rădulescu 40, Stanciu 69 / Grosu 84
FRANCESCA Popeşti-Leordeni s-a retras după etapa a 3-a

Corespondenţi: George Vasile, Laurean Moţăţăianu, Narcis Găvan, Andrei Gheorghe, Constantin Romanescu, Ion Constantinescu, Iulian Stănescu

CLASAMENT

1. Dinamo Agricultorul Gîrbovi	8	5	2	1	14-6	17	(+5)
2. Dunărea Călăraşi	7	5	1	1	18-11	16	(+7)
3. Municipal Medgidia	7	5	0	2	15-6	15	(+3)
4. Callatis Mangalia	8	4	1	3	14-8	13	(+1)
5. Petrolul Brăila	8	3	3	2	12-8	12	(0)
6. Dunărea Zimnicea	8	3	2	3	9-7	11	(-1)
7. Electrica Constanţa	8	3	2	3	9-9	11	(-1)
8. AS Neptun	8	3	2	3	6-6	11	(-1)
9. Voinţa Bucureşti	8	3	2	3	10-12	11	(-1)
10. ŞN Tulcea	7	3	1	3	4-6	10	(+1)
11. Unirea Mănăstirea	8	3	1	4	16-23	10	(-2)
12. Unirea Urziceni	8	3	1	4	6-13	10	(-2)
13. Aversa	4	3	0	1	7-3	9	(+3)
14. Oil Terminal Constanţa	8	2	2	4	9-7	8	(-4)
15. Ambianţa Slobozia	8	1	1	6	9-19	4	(-8)
16. Portul Constanţa	7	0	1	6	3-17	1	(-11)

Etapa a 9-a, sîmbătă, 13 octombrie, ora 11:00
Dinamo Agric. Gîrbovi - Unirea Mănăstirea; Dunărea Zimnicea - Callatis Mangalia; AS Neptun - Electrica Constanţa; Portul Constanţa - Unirea Urziceni; ŞN Tulcea - Ambianţa Slobozia; Municipal Medgidia - Voinţa Bucureşti; Dunărea Călăraşi - Oil Terminal Constanţa; Petrolul Brăila - Aversa Bucureşti

SERIA C4

VENUS RGAB - PETROLUL Videle 1-0 (0-0)
Sîrbu 46
RULMENTUL Alexandria - DUNĂREA Calafat 1-0 (0-0)
N. Mitroi 52-pen.
ELECTRO Craiova - NAŢIONAL DUNĂREA Giurgiu 1-1 (1-0)
C. Zaharia 5 / Gudănescu 78
PETROLUL Drăgăşani - MUNICIPAL Roşiori 3-0 (0-0)
Al. Dumitrescu 46, C. Muţiu 78, 90
DACIA Mioveni - PAN GROUP ARMATA Craiova 2-0 (2-0)
Nohitovici 3, Chireac 15
UNIREA Bolintin Vale - FORESTIERUL Stîlpeni 1-1 (0-0)
I. Daniel 74 / Hapaină 89
AS Curtea de Argeş - FAUR Bucureşti 2-0 (1-0)
Megheş 9, Ionescu 85
JUVENTUS Bucureşti - PAULO Bucureşti 3-0 (0-0)
P. Tudor 63 - pen., Tuinete 78, 82

Corespondenţi: Gheorghe Vasile, Dragoş Brătescu, Florin Dumitru, Cristi Stăncescu, Cristi Marinescu, Costel Spînu, Augustin Doman, Mădălin Pană

CLASAMENT

1. Rulmentul Alexandria	8	6	2	0	17-5	20	(+8)
2. Juventus Bucureşti	8	6	2	0	13-3	20	(+8)
3. Dacia Mioveni	8	5	1	2	17-7	16	(+4)
4. Petrolul Drăgăşani	8	4	3	1	18-9	15	(+3)
5. Pan Group Armata Craiova	8	4	2	2	19-12	14	(+2)
6. Dunărea Calafat	8	3	3	2	16-11	12	(0)
7. Electro Craiova	8	3	1	4	11-13	10	(-2)
8. Paulo Bucureşti	8	3	1	4	13-18	10	(-2)
9. AS Curtea de Argeş	8	3	1	4	13-20	10	(-2)
10. Naţional Dunărea Giurgiu	8	2	3	3	14-11	9	(-3)
11. Unirea Tricolor Bolintin Vale	8	2	3	3	9-13	9	(-3)
12. Venus RGAB	8	3	0	5	6-12	9	(-3)
13. Forestierul Stîlpeni	8	2	2	4	8-15	8	(-4)
14. Petrolul Videle	8	2	1	5	9-12	7	(-5)
15. Faur Bucureşti	8	2	0	6	4-12	6	(-6)
16. Municipal Roşiori	8	1	1	6	6-20	4	(-8)

Etapa a 9-a, sîmbătă, 13 octombrie, ora 11:00
Juventus Bucureşti - Venus RGAB; Petrolul Videle - Rulmentul Alexandria; Dunărea Calafat - Electro Craiova; Naţional Dunărea Giurgiu - Petrolul Drăgăşani; Municipal Roşiori - Dacia Mioveni; Pan Group Armata Craiova - Unirea Tricolor Bolintin Vale; Forestierul Stîlpeni - AS Curtea de Argeş; Faur Bucureşti - Paulo Bucureşti

SERIA C5

MINERUL Moldova Nouă - GILORTUL Tg. Cărbuneşti 2-0 (1-0)
Brici 38, Volosciuc 50
MINERUL Uricani - AS POLITEHNICA Timişoara 1-1 (1-0)
Chişcă 39 / Butar 68
PETROLUL Ţicleni - MINERUL Mătăsari 0-1 (0-1)
V. Ionel 31
ELECTRICA Timişoara - PARÎNGUL Novaci 3-1 (2-0)
Iabici 31, Cîndea 39, Bărbosu 54-pen / Huza 83
OLTCHIM Rm. Vîlcea - FC Drobeta Tr. Severin 3-0 (2-0)
Pufu 5, Giurcă 30 - pen., Palade 60
PETROLUL Stoina - DIERNA Orşova 6-1 (4-0)
A. Luţă 9, 44, 47, 70, Răducan 26, L. Andrei 38 / Bădoiu 87
Partida MINERUL Motru - METALUL Oţelul Roşu, 4-1 (1-0)
Volocaru 8, 46, 77-pen., Nueleanu 47 / Bolea 61-pen., s-a disputat vineri, 5 octombrie
Meciul SEVERNAV Drobeta Tr. Severin - VIITORUL Rm. Vîlcea, nu s-a jucat deoarece oaspeţii nu s-au prezentat

Corespondenţi: Cristi Dima, Romulus Predescu, Dan Popescu, Dan Bereanu, Dorel Neamţu, Paul Mitroi, Ovidiu Ciutescu

CLASAMENT

1. Oltchim Rm. Vîlcea	8	6	0	2	15-6	18	(+6)
2. Minerul Motru	8	5	2	1	22-10	17	(+5)
3. Parîngul Novaci	8	5	1	2	14-8	16	(+4)
4. Gilortul Tg. Cărbuneşti	8	5	0	3	13-8	15	(+3)
5. Minerul Mătăsari	8	5	0	3	13-8	15	(+3)
6. Electrica Timişoara	8	4	1	3	15-9	13	(+1)
7. FC Drobeta Tr. Severin	8	4	0	4	14-15	12	(0)
8. Petrolul Stoina	8	3	2	3	13-11	11	(-1)
9. Minerul Moldova Nouă	8	3	2	3	9-7	11	(-1)
10. Severnav Dr. Tr. Severin	7	3	2	2	13-12	11	(+2)
11. FCM Rm. Vîlcea	7	2	2	3	5-6	8	(-4)
12. AS Politehnica Timişoara	8	1	4	3	8-10	7	(-5)
13. Dierna Orşova	8	1	4	3	8-16	7	(-5)
14. Metalul Oţelul Roşu	8	2	1	5	7-20	7	(-5)
15. Minerul Uricani	8	1	2	5	12-22	5	(-7)
16. Petrolul Ţicleni	8	1	1	6	3-16	4	(-8)

Etapa a 9-a, sîmbătă, 13 octombrie, ora 11:00
Petrolul Stoina - Minerul Moldova Nouă; Gilortul Tg. Cărbuneşti - Severnav Drobeta Tr. Severin; FCM Rm. Vîlcea - Minerul Uricani; AS Politehnica Timişoara - Petrolul Ţicleni; Minerul Mătăsari - Electrica Timişoara; Parîngul Novaci - Oltchim Rm. Vîlcea; FC Drobeta Tr. Severin - Minerul Motru; Metalul Oţelul Roşu - Dierna Orşova

SERIA C6

CORVINUL Hunedoara - CUPRIROM Abrud 2-0 (0-0)
Mîcnea 55, I. Mitrică 71-pen.
AURUL Brad - MINERUL Lupeni 0-1 (0-1)
Cizmaşiu 28
WEST PETROM Arad - MARMOSIM Simeria 0-0
METALURGISTUL Cugir - DACIA Orăştie 3-0 (1-0)
Iovănescu 5, 80, Creţ 65
SODA Ocna Mureş - RAPID Teiuş 6-1 (4-0)
Marina 10, Ov. Maier 18, 23-pen, 55, Fl. Miclea 21, 80 / Domşa 85
MINERUL Certej - INTER Petrila 2-0 (2-0)
G. Ştefan 35 - pen., Tăgîrţă 45
MUREŞUL Deva - TRICOTAJE Ineu 1-0 (1-0)
Tănase 15
ASTRA TRINITY Arad - TELECOM Arad 7-0 (4-0)
C. Roşca 8, 21, 90, Oprescu 10-autogol, N. Varga 43, 62, Lungu 89

Corespondenţi: Bogdan Teodorescu, Ion Bădih, Cătălin Hosu, Vali Viski, Dan Henegar, Dan Pataş

CLASAMENT

1. Corvinul Hunedoara	8	7	1	0	25-4	22	(+10)
2. Minerul Certej	8	7	0	1	18-10	21	(+9)
3. Minerul Lupeni	8	5	1	2	10-5	16	(+4)
4. Soda Ocna Mureş	8	4	2	2	20-12	14	(+2)
5. Mureşul Deva	8	4	1	3	15-12	13	(+1)
6. Marmosim Simeria	8	4	1	3	8-10	13	(+1)
7. Astra Trinity Arad	8	3	3	2	17-11	12	(0)
8. Tricotaje Ineu	8	3	2	3	13-12	11	(-1)
9. Rapid Teiuş	8	3	1	4	8-19	10	(-2)
10. Telecom Arad	8	3	0	5	10-18	9	(-3)
11. Dacia Orăştie	8	2	2	4	9-9	8	(-4)
12. Metalurgistul Cugir	8	2	2	4	11-16	8	(-4)
13. Aurul Brad	8	2	1	5	6-9	7	(-5)
14. Inter Petrila	8	1	3	4	5-10	6	(-6)
15. West Petrom Arad	8	1	3	4	10-21	6	(-6)
16. Cuprirom Abrud	8	1	1	6	4-11	4	(-8)

Etapa a 9-a, sîmbătă, 13 octombrie, ora 11:00
Astra Trinity Arad - Corvinul Hunedoara; Cuprirom Abrud - Aurul Brad; Minerul Lupeni - West Petrom Arad; Marmosim Simeria - Metalurgistul Cugir; Dacia Orăştie - Soda Ocna Mureş; Rapid Teiuş - Minerul Certej; Inter Petrila - Mureşul Deva; Tricotaje Ineu - Telecom Arad

SERIA C7

AMSO Sibiu - VIROMET Victoria 0-1 (0-1)
Neghirlă 25
ROMRADIATOARE Braşov - NITRAMONIA Făgăraş 2-0 (1-0)
Ciobănică 23, Benea 73
PRECIZIA Săcele - METROM Braşov 2-1 (2-1)
Torok 20, Nistoroschi 32 / Bîrsan 38
MINERUL Berbeşti - BUCEGI Predeal 3-0 (3-0)
David 8, Bobîlcă 17, Cătinaş 35
VIITORUL Gheorgheni - ENERGIA Feldioara 0-0
UNIREA Ungheni - GAZ METAN Tg. Mureş 2-0 (2-0)
Boitoş 16, Ţinteşan 20
FC Sf. Gheorghe - CHIMICA Tîrnăveni 1-1 (0-0)
Bokor 60 / Ţepuş 85
BUDVAR Odorheiu Secuiesc a stat; APEMIN Borsec s-a retras după prima etapă

Corespondenţi: Ştefan Petcu, Vali Comici, Zsolt Rokaly, Laurenţiu Blaga, Cosmin Prişcă, Florin Marcel

CLASAMENT

1. Chimica Tîrnăveni	8	5	1	2	15-7	16	(+4)
2. Precizia Săcele*	8	7	1	0	21-4	15	(+10)
3. Metrom Braşov	7	4	1	2	14-7	13	(+1)
4. Viromet Victoria	7	3	4	0	8-5	13	(+1)
5. FC Sf. Gheorghe	7	3	2	2	15-10	11	(-1)
6. Budvar Odorheiu Secuiesc	7	3	1	3	10-9	10	(+1)
7. Romradiatoare Brasov	7	3	1	3	7-6	10	(-2)
8. Nitramonia Făgăraş	7	3	1	3	9-9	10	(+1)
9. Energia Feldioara	8	2	3	3	8-7	9	(-3)
10. Gaz Metan Tg. Mureş	8	2	3	3	6-12	9	(-3)
11. Unirea Ungheni	8	3	0	5	7-14	9	(-3)
12. Minerul Berbeşti	8	2	2	4	10-13	8	(-4)
13. Viitorul Gheorgheni	8	2	1	5	6-17	7	(-5)
14. Bucegi Predeal	7	1	2	4	3-8	5	(-4)
15. AMSO Sibiu	7	1	1	5	6-17	4	(-5)

* Echipă penalizată cu 7 puncte

Etapa a 9-a, sîmbătă, 13 octombrie, ora 11:00
FC Sf. Gheorghe - AMSO Sibiu; Viromet Victoria - Romradiatoare Braşov; Nitramonia Făgăraş - Budvar Od. Secuiesc; Bucegi Predeal - Viitorul Gheorgheni; Energia Feldioara - Unirea Ungheni; Gaz Metan Tg. Mureş - Chimica Tîrnăveni; Metrom Braşov - Minerul Berbeşti; **Precizia Săcele stă**

SERIA C8

UNIREA Dej - SOMEŞUL Satu Mare 6-0 (2-0)
Halacz 17-pen, Farcău 21, Paina 55, 56, 89, Moşuţ 58
ŞOIMII Satu Mare - ARMĂTURA Zalău 3-1 (1-0)
Ignat 2, Moşuţiu 49, 75 / A. Pop 47
OLIMPIA Gherla - CFR Cluj 0-1 (0-0)
Gheorma 62
ARIEŞUL Turda - SOMEŞ GAZ Beclean 1-0 (1-0)
Bozdog 19
MARMAŢIA Sighet - CRIŞUL Aleşd 3-2 (0-1)
Balasz 60, 63, D. Pop 78/ Crişan 27, Mănoiu 83
LIBER Şomcuta Mare - OAŞUL Negreşti Oaş 7-0 (5-0)
Ardelean 5-pen, Iaţu 10, 68, Pîrle 17, 33, 62, Chişiu 36
Partida MINERUL Sărmăşag - LĂPUŞUL Tg. Lăpuş se dispută pe 17 octombrie; MINERUL Iara s-a retras înainte de începerea campionatului; VIITORUL Oradea s-a retras după etapa a 5-a

Corespondenţi: Cristian Poenaru, Alin Boţioc, Alexandra Hedeş, Iosif Ţiproc, Daniel Kotecz

CLASAMENT

1. Şoimii Satu Mare	7	6	1	0	17-4	19	(+7)
2. Arieşul Turda	6	5	1	0	13-2	16	(+4)
3. CFR Cluj	7	5	1	1	14-4	16	(+4)
4. Unirea Dej	7	5	0	2	15-5	15	(+6)
5. Olimpia Gherla	7	3	2	2	14-8	11	(+2)
6. Liber Humana Şomcuta Mare	6	3	1	2	19-8	10	(-2)
7. Someş Gaz Beclean	8	3	1	4	10-13	10	(-2)
8. Minerul Sarmaşag	5	2	2	1	9-5	8	(+5)
9. Someşul Satu Mare	7	2	1	4	7-16	7	(-5)
10. Marmaţia Sighet	7	2	0	5	9-28	6	(-3)
11. Armătura Zalău	7	1	2	4	4-9	5	(-4)
12. Lăpuşul Tg. Lapuş	6	1	1	4	8-13	4	(-5)
13. Crişul Aleşd	7	1	1	5	4-14	4	(-5)
14. Oaşul Negreşti	7	1	0	6	7-21	3	(-9)

Etapa a 9-a, sîmbătă, 13 octombrie, ora 11:00
Minerul Sărmăşag - Unirea Dej; Someşul Satu Mare - Şoimii Satu Mare; Armătura Zalău - Olimpia Gherla; CFR Cluj - Arieşul Turda; Crişul Aleşd - Liber Humana Şomcuta Mare; Oaşul Negreşti Oaş - Lăpuş Tg. Lăpuş. **Someş Gaz Beclean şi Marmaţia Sighet stau**

RAPID

Georgienii l-au tăiat pe Raţ

Internaţionalul de tineret al Rapidului, Răzvan Raţ, va merge, astăzi, pentru un consult la medicul Pompiliu Popescu, el acuzînd dureri la spate, în zona nervului sciatic. De asemenea, fundaşul giuleştean are o tăietură la cotul stîng, pricinuită de crampoanele unui fotbalist georgian. El speră, totuşi, ca miercuri, la Timişoara, în Cupă, să poată fi folosit de Viorel Hizo în cazul în care antrenorul îl va alege pe "Răţoi" să joace pe partea stîngă. **(Cristi Zagaradniuc)**

Răducan şi Mutică şi-au luat banii

Vineri, conducerea giuleşteană a virat în conturile a doi dintre jucătorii săi, Narcis Răducan şi Dorel Mutică, banii pe care li-i datora de ceva timp. Dacă ei se pot declara mulţumiţi de faptul că în această săptămînă vor putea folosi dolarii respectivi, nu în aceeaşi situaţie se află alţi doi rapidişti, Robert Niţă şi Nicolae Stanciu, care nu şi-au primit ultimele rate contractuale. **(Cristi Zagaradniuc)**

Ionuţ Voicu s-a cununat

Fundaşul giuleştenilor, Ionuţ Voicu, a avut, ieri, cununia religioasă cu Adina **(foto)**, naşi fiind Ionuţ şi Maria Chirilă. Slujba a avut loc la Mînăstirea Caşin din Capitală şi a fost oficiată de doi preoţi. La eveniment, pe lîngă rudele apropiate ale tinerilor, a fost prezent doar un singur coleg al rapidistului, Narcis Răducan. "Felicitările, masa şi dansul" s-au desfăşurat la Salonul "Primavera" al hotelului Crowne Plaza, la petrecere participînd, printre alţii, Dinu Gheorghe, Constantin Zotta, Dorel Mutică, Constantin Schumacher, Emilian Dolha, Răzvan Raţ, Leonard Nemţanu şi Cornel Cristescu. **(Ortansa Cazacu)**

INFO

PETROLUL / ATACANTUL Orlando Gheorghe şi portarul Cătălin Grigore au împlinit amîndoi, sîmbătă 24 de ani, ocazie cu care, după partida de la Moreni, ambii au făcut cinste cu cîte o bere coechipierilor. Altfel, jucătorii ploieşteni au liber pînă astăzi, cînd, după-amiază, au prevăzut un antrenament, iar mîine vor pleca spre Zlatna, unde miercuri vor disputa partida din Cupa României cu cei de la Minaur, iar joi vor ajunge la Brăila pentru a pregăti întîlnirea de campionat cu Oţelul. **(Ionel Luţan - Ploieşti)**

FC BRAŞOV / FUNDAŞUL Marian Măuţă va susţine astăzi o nouă serie de teste la Institutul de Medicină Sportivă din Bucureşti, pentru a primi drept de joc, după ce el a fost oprit să mai evolueze în iarnă, cînd i s-a descoperit o afecţiune cardiacă. "Eu mă simt bine şi de două luni mă antrenez cot la cot cu coechipierii mei. De asemenea, operaţia pe care am făcut-o în iarnă în Israel a fost reuşită. Ar fi cea mai mare bucurie pentru mine dacă medicii mi-ar da viza şi aş putea juca din nou", a declarat fotbalistul. **(Ştefania Banaru - Braşov)**

U CRAIOVA / SUPORTERII olteni pregătesc de vineri spectacolul coregrafic pentru partida de sîmbătă cu Dinamo, făcîndu-se investiţii financiare în procurarea de steaguri, făclii şi confeti. "Conducerea ne-a ajutat cu 30 de milioane de lei, la care o să mai adăugăm şi noi bani. La peluza galeriei vom fi circa 5.000 de fani ai «Ştiinţei», mai ales că intrarea la meci în acest sector va fi în jur de 10.000 de lei de om", a declarat Gabriel "Blondu", liderul galeriei Universităţii Craiova. **(Eduard Apostol)**

FC NAŢIONAL / SÎMBĂTĂ seara, trei dintre fotbaliştii Naţionalului născuţi în luna octombrie şi-au sărbătorit împreună ziua de naştere la restaurantul "Maxim" aparţinînd preşedintelui Ligii, Dumitru Dragomir. Stelian Carabaş a împlinit 27 de ani, iar Marius Iordache şi Gigel Coman cîte 23, cei trei hotărînd să dea o petrecere comună, la care a participat tot lotul "bancar" însoţit de conducerea tehnică şi administrativă. Nu a lipsit nimeni, nici măcar Adrian Falub, care este de la sfîrşitul acestei săptămîni proaspăt tătic, soţia sa născînd un băieţel. Atmosfera a fost întreţinută de manelişti celebri ca Dan Bursuc sau Sorinel Puştiul, iar petrecerea s-a spart în jurul orei unu noaptea. Asta nu l-a împiedicat pe Cosmin Olăroiu să-şi cheme elevii ieri dimineaţă la un antrenament în Cotroceni. Spre bucuria acestora însă, "Oli" nu i-a întrebuinţat prea serios, trimiţîndu-i rapid la refacere. **(Liviu Chiriţă)**

MECI AMICAL

Flacăra Moreni - Petrolul Ploieşti **0-1**

A marcat Costache (28 - penalty)

Petrolul: Cernea - Oancea, D. Badea, Voinea, C. Panait, Bobeică - Costache, Gherghiceanu, Spirescu - Chiţu, Cr. Roşu. Antrenor Marin Barbu. Au mai jucat: C. Grigore, Irimia, Pancovici, Toporan, Lupşa, E. Tudor, A. Savu, Anghel, Moise şi Costescu. **(Ionel Luţan - Ploieşti)**

Astra - FC Argeş **1-0**

A marcat: Dună (66)

Astra: Mulţescu - L. Dobre, Petroesc, B. Nicolae, Negoiţă - Ilyeş, D. Bălaşa, Dună, Crăciun - Gavrilescu, M. Dăscălescu. Au mai jucat: Filip, Lingurar, Pintilie, Ad. Dorobăţ

FC Argeş: Colceag - Bogoi, Necula, Diţă, M. Radu, Crivac - Stanca, Cr. Vlad, C. Bălaşa - Vlădoiu, Tănasă. Au mai jucat: Coman, M. Stan, Şomcherechi, Dancia, Cornaci, Chiriţă, Iordache, Bukvici. **(Cristi Marinescu - Piteşti)**

LOTO PRONO

TRAGEREA LOTO SPECIAL 6/49 din 7 octombrie 2001

18 15 33 41 49 46

TRAGEREA NOROC din 7 octombrie 2001

4 4 6 0 0 7 1

Acest număr a fost tipărit în 124.285 exemplare

Tirajul ProSport este certificat de BRAT

Analiza BRAT a fost realizată de Deloitte & Touche Romania SRL

BIROUL ROMÂN DE AUDIT AL TIRAJELOR

DINAMO

"«Cîinii» vor veni în iad!"

Suporterii olteni le pregătesc un tratament ostil jucătorilor dinamoviști în special lui Claudiu Niculescu, considerînd că atacantul i-a trădat în vară transferîndu-se în Ștefan cel Mare

Eduard Apostol
Valentin Damian

Derbyul de sîmbătă din Bănie, cu U Craiova, are conotaţii aparte pentru doi dintre fotbaliştii lui Dinamo, atacantul Claudiu Niculescu şi mijlocaşul Ovidiu Stîngă. Ambii sînt olteni de origine şi, în premieră, vor juca împotriva echipei unde s-au consacrat. "Clau-gol" şi-a reluat de săptămîna trecută antrenamentele în trupa lui Ion Marin, după accidentarea suferită la partida cu Astra, şi va fi cu siguranţă în formula de start pentru întîlnirea cu Universitatea. "Un meci dificil, pe care sper să-l cîştigăm", a comentat atacantul pe marginea partidei cu foştii săi colegi. Stîngă îşi va da jos astăzi ghipsul de la piciorul drept, după o entorsă la gleznă, şi este, la rîndul său, apt pentru confruntarea cu fosta sa echipă. "Este un meci special pentru mine, iar dacă mă voi simţi bine, voi evolua împotriva Universităţii. Sînt sigur că Bănia aşteaptă partida cu Dinamo şi ştiu că nu vom fi primiţi cu urale, dar sper ca oamenii din Craiova să-şi dea seama că sîntem fotbalişti profesionişti", a spus Stîngă.

În ceea ce-i priveşte pe suporterii olteni, aceştia au mărturisit că-i vor primi cu ostilitate pe dinamovişti şi, în special, pe Claudiu Niculescu. "În momentul în care Dinamo, pe care o urîm cel mai mult, va intra pe gazonul nostru, va pătrunde în iad! Despre Claudiu, dorim neapărat să joace şi-l vom fluiera continuu, pentru a-l «motiva». Niciodată nu va avea parte de vreun tratament mai ostil decît ce-l aşteaptă sîmbătă. N-am uitat cum ne-a trădat! Totuşi, manifestările noastre vor fi doar pe durata meciului, deşi unii extremişti doreau să-i facă un rău şi familiei fotbalistului. Cu Stîngă nu avem nimic, chiar îl vom aplauda", a declarat Gabriel "Blondu'", liderul galeriei craiovenilor.

"Eu sînt fotbalist profesionist, de aceea voi încerca să aduc victoria echipei Dinamo", a punctat Niculescu. Fanii dinamovişti au afirmat că vor fi în număr de 1.000 la meciul cu U Craiova. "Pentru noi este cea mai periculoasă deplasare, pentru că fanii Universităţii cînd se supără aruncă cu pietre. În rest, ca galerie e moartă. Cînd vin la Bucureşti fac pe ei de frică. Vin la stadion dispersaţi şi după meci se roagă de poliţie să-i ducă la gară", a afirmat Mihnea Ionescu, unul dintre liderii "Nuova Guardia".

MEDIAFAX FOTO

***DUŞMANUL.** Fanii "Ştiinţei" au mărturisit că-l vor trata pe Claudiu Niculescu fără nici o urmă de milă, fluierîndu-l pe toată durata meciului*

"Dacă era copilul lui Dinu în locul lui Marius?"

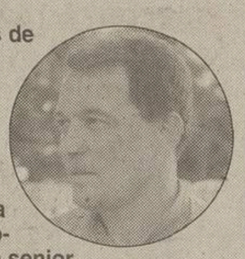

Constantin Niculae *(foto)* a rămas surprins de declaraţiile făcute de managerul general al lui Dinamo, Cornel Dinu, vizavi de transferul fiului său la Sporting Lisabona. Dinu a comentat în termeni acizi felul în care Sensei a înţeles să-şi facă dreptate: "Trebuie să inventăm ceva precum maimuţele în loc să ne ocupăm de lucruri serioase", a spus managerul general al lui Dinamo. Procuroru' a fost apoi şi mai aspru cu Niculae senior afirmînd că "treaba cu caseta şi cu înregistrarea lui Borcea e o chestie de cea mai joasă speţă". În replică, fostul campion de judo al clubului din Ştefan cel Mare a spus: "Vreau să-l întreb pe domnul Dinu dacă fiul lui ar fi fost în situaţia lui Marius, el, ca tată, cum ar fi procedat? Legat de înregistrare, vreau să se ştie că am simţit înainte unele lucruri ciudate şi ca să mă pot proteja mi-am înregistrat aproape toate convorbirile telefonice cu cei implicaţi la vremea respectivă în transfer". *(Decebal Rădulescu)*

CADOURI DE LA NICULAE

Marius Niculae a oferit ieri dimineaţă un set de 16 tricouri Nike copiilor de la grupa 1990 a lui Iannis Guda. "Am auzit cuvinte frumoase despre ei. Sper să le poarte noroc şi să cîştige toate jocurile. Am vorbit şi cu Cristi Hîldan. Mi-a spus că vrea să înfiinţeze o echipă care să poarte numele lui Cătălin Hîldan. Eu le voi aduce echipament", a spus jucătorul. El i-a dat un tricou de la Sporting şi unui apropiat al "alb-roşiilor", Toni Chiriac, care, în sezonul trecut, a oferit jucătorilor bonusuri financiare la derbyurile cîştigate de dinamovişti. *(Ioan Bratu)*

SPECIALIZĂRI LA COVERCIANO

Managerul general al lui Dinamo, Cornel Dinu, intenţionează să pună în aplicare un proiect prin care mai mulţi absolvenţi de IEFS, pe care îi va selecţiona clubul, să fie trimişi la specializare la Coverciano. E vorba despre creşterea unor profesionişti pe linie de pregătire fizică, pe care "alb-roşiii" ar urma să-i propună profesorului Mario Marella, şeful laboratorului de metodologie a antrenamentelor şi biomecanicii de la Coverciano, centrul naţional al Federaţiei Italiene de Fotbal. *(Justin Gafiuc)*

STEAUA / INTERVIU

"Vin să discut oferta Stelei"

MEDIAFAX FOTO

***TRATATIVE.** După trei luni de vacanţă, Belodedici (stînga) se va întoarce în ţară pentru a discuta cu preşedintele Viorel Păunescu condiţiile revenirii la Steaua*

Retras din activitate în iunie, Miodrag Belodedici se află încă în vacanţă, în Spania, dar urmează să revină în ţară, pentru a discuta cu conducerea "roş-albaştrilor" preluarea funcţiei de antrenor la "tineret" sau cea de director sportiv

Marius Mărgărit

Belo, nu te-ai săturat de vacanţă?

După atîţia ani de cantonamente şi meciuri, aveam nevoie de o pauză mai lungă. Să stau mai mult cu familia, să mă relaxez, să mă gîndesc ce voi face în continuare. N-am mai fost nici pe stadion, mă uit la meciuri numai la televizor.

PRO Conducerea Stelei ţi-a făcut o ofertă cînd te-ai retras.

Da, mi-au propus să preiau echipa de tineret sau funcţia de director sportiv. La sfîrşitul lunii voi veni acasă şi atunci urmează să discutăm şi să iau o decizie.

PRO Parcă te tenta să faci şi şcoala de antrenori în Spania.

E o variantă la care m-am gîndit. În România am luat categoria I şi deocamdată am trimis documentele spre federaţia spaniolă. Urmează să primesc un răspuns, să aflu cît mi se va echivala aici diploma din ţară, eventual cîţi ani ar trebui să mai fac la şcoala lor. Oricum, la Valencia nu se pune problema să ajung să antrenez, fie şi la Centrul de copii şi juniori. Au ei antrenorii lor, e destul de greu să pătrunzi la un asemenea club.

PRO Eşti la curent cu rezultatele Stelei din ultimul timp?

Chiar dacă am vrut să uit de fotbal, tot citesc presa din ţară pe Internet, din cînd în cînd mai vorbesc la telefon cu unii dintre foştii mei colegi, ştiu ce se mai petrece în campionat. Am aflat că Steaua a pierdut ultimul meci de campionat la Braşov, dar nu cred că e o problemă, echipa e încă acolo, în faţă, la numai două puncte de Rapid, iar campionatul e abia la început.

Neaga s-a lovit iar

Atacantul Rică Neaga *(foto)* a suferit un traumatism forte pe tibie în meciul cu Petrolul, de acum două săptămîni, ratînd returul cu St. Gall şi partida cu FC Braşov. El reluase antrenamentele în regim aproape normal, însă vineri, în timpul unei miuţe pe plaja de la "Rex", s-a lovit după o contră cu Pompiliu Stoica şi sîmbătă a făcut numai alergări uşoare. Alături de Baciu şi Lincar, Neaga a devenit incert pentru jocul cu ASA, de miercuri.

MEDIAFAX FOTO

INVITAŢIE DE LA PRIMARUL PERUGIEI

La meciul dintre reprezentativele României şi Georgiei, disputat sîmbătă pe stadionul din Ghencea, printre spectatori s-a numărat şi un grup de italieni, primarul oraşului Perugia, Renato Locchi, însoţit de cîţiva dintre consilierii săi. Într-o discuţie cu conducătorii Stelei, edilul italian i-a invitat pe "roş-albaştri" să viziteze oraşul, propunîndu-le să dispute şi un joc amical cu AC Perugia, formaţie aflată pe locul 14 în clasamentul din Serie A.

MECIUL CU ASA E ÎN DUBIU

Deşi "roş-albaştrii" rezervaseră un charter cu care să facă deplasarea la Tg. Mureş, acolo unde miercuri, de la ora 14:00, e programat meciul cu ASA, din Cupa României, e posibil ca acesta să nu se mai dispute. La finalul partidei de sîmbătă, cu CSM Reşiţa, scor 0-1, preşedintele gazdelor, Ioan Murar, a declarat că finanţatorul echipei, Costin Laurean, se va retrage şi, implicit, formaţia va fi în imposibilitatea de a mai continua campionatul, caz în care nici jocul cu Steaua nu se va mai disputa. "Desfiinţarea ar fi cea mai mare pierdere din viaţa mea. ASA e o parte din mine", a declarat Cornel Cacovean, directorul executiv al Stelei, care a fost preşedintele clubului din Tg. Mureş timp de 16 ani. Laurean a infirmat ieri retragerea sa de la echipă, dar situaţia se va lămuri abia azi.

Golgeter cu verighetă

Sîmbătă, atacantul stelist Claudiu Răducanu *(foto)* s-a însurat cu prietena sa, Alice, studentă în anul I la Facultatea de Chimie. La ora 10:15, primarul Craiovei, Vasile Bulucea, a oficiat cununia civilă a celor doi, iar la ora 15:00 a avut loc căsătoria religioasă la biserica "Madona Dudu". Petrecerea s-a ţinut la restaurantul "Jiul" şi s-a întins pînă în zori, între cei 200 de invitaţi aflîndu-se aproape toţi coechipierii mirelui, dar nu şi antrenorul Victor Piţurcă. Atmosfera a fost întreţinută de formaţia "Artic", însă vedetele serii au fost maneliştii Adrian Copilu' Minune şi Carmen Şerban, cărora stelistul le-a plătit în jur de 3.000 de dolari. Înainte de a intra la "Jiul", Eugen Trică a avut un mic conflict cu cîţiva suporteri ai Universităţii Craiova, veniţi special să-i reproşeze mijlocaşului că "a uitat de unde a plecat". *(Cristi Stăncescu - Craiova)*

Mihai Vîlău - Craiova

HANDBAL

Ca și calificată în grupe

CEAS ELVEȚIAN. Extrema dreaptă Ramona Farcău (la minge) a evoluat fără greşeală, marcînd şapte goluri din tot atîtea aruncări, majoritatea pe contraatac

Rareş Beuran - Zalău

Aflată în premieră în Liga Campionilor, Silcotub Zalău a învins acasă, cu 34-21, pe McDonald's Wiener Neustadt din Austria

Adina Oşan (Zalău)

Campioana României a trecut ieri dimineaţă fără probleme de formaţia austriacă Wiener Neustadt, în prima manşă a turului 2 preliminar din Liga Campionilor la feminin: 34-21. Ardelencele au debutat în forţă, conducînd cu 5-0 în minutul 8, însă replica adversarelor nu a întîrziat să apară. Graţie jocului bun al extremei dreapta, unguroaica Marianna Horvath, dar şi al experimentatului pivot Rima Sypkus (medaliată cu bronz la CE 1996 şi CM 1999), austriecele s-au apropiat la două goluri (6-4, apoi 11-9). Silcotub a reuşit să rupă ritmul adversarelor prin contraatacurile finalizate excelent de tînăra extremă dreapta Ramona Farcău (22 de ani), dar şi prin golurile imparabile ale interului stînga Valeria Motogna. La pauză, tabela arăta deja 17-10.

Austriecele au fost cele care au deschis seria golurilor din partea a doua a disputei, dar imediat jucătoarele antrenate de Gheorghe Tadici s-au dezlănţuit. Au fost aplaudate la scenă deschisă reuşitele extremelor de la Silcotub - Farcău şi Morari -, dar şi debutul bun al pivotului Ana-Maria Lazer, care a înscris de trei ori în numai cîteva minute. Tot ea a "închis" tabela la 34-21, printr-un gol reuşit cu trei secunde înainte de fluierul final. La sfîrşit, austricele s-au mulţumit să declare că formează o echipă de amatoare, care face antrenamente de trei ori pe săptămînă. "Cele mai multe dintre noi muncim opt ore pe zi. Asta e diferenţa dintre handbalul amator şi cel profesionist". Echipa zălăuană va evolua sîmbătă în meciul retur, pe terenul celor de la Wiener Neustadt, cu începere de la ora 21.00. "E o mare bucurie că vom ajunge în seriile Ligii Campionilor. Acesta a fost obiectivul şi ne dorim jocuri cît mai bune în grupe", a declarat antrenorul Tadici, fiind sigur de calificarea echipei sale.

Pentru Silcotub au marcat: Valeria Motogna 9, Ramona Farcău 7, Camelia Bucur 6, Dana Morari 5, Sanda Criste şi Ana-Maria Lazer cîte 3, Roxana Gatzel 1, iar pentru Neustadt: Horvath 6, Maier 4, Sypkus şi Mozova cîte 3, Szivatz şi Wagner cîte 2, Goldammer 1. Arbitri: M. Argyrou şi L. Loizou (Cipru). Observator EHF: D. Davidov.

FĂRĂ MULTE VEDETE

Echipa austriacă s-a prezentat la Zalău avînd în lot doar două nume sonore: portarul Rusnacenko şi pivotul Sypkus, ambele evoluînd împotriva României la JO de la Sydney. Cea de-a treia jucătoare cunoscută, Iris Morhammer, s-a retras recent din activitate. Toate cele trei handbaliste, dar şi românca Beatrice Wagner, au jucat şi la Hypo Viena, unde evoluează în prezent Simona Popa, fostă la Silcotub.

UNA CALDĂ, ALTA RECE

Exceptînd echipa Silcotub Zalău, alte două formaţii au evoluat în cupele europene: băieţii de la Dinamo şi cei de la Ulpimex Galaţi. Bucureştenii s-au impus cu 35-26 pe terenul celor de la Berchem (Luxemburg), în prima manşă a turului 2 din Cupa EHF. Ulpimex a pierdut cu 30-43 în Portugalia, cu Belenenses Lisabona, în prima manşă a turului 2 din Challenge Cup.

"DIFERENŢĂ ENORMĂ"

La meciul de ieri s-a aflat în sală şi Lascăr Pană, preşedintele clubului masculin Minaur Baia Mare şi "vice" al federaţiei. El a apreciat că "era imposibil ca Silcotub să nu bată la scor, fiindcă diferenţa dintre cele două echipe este enormă. Echipa noastră este net superioară".

ARBITRUL A FOST ÎNJURAT

În minutul 54 al partidei, arbitrul cipriot Michael Argyrou a scos un spectator din sală, spunînd că acesta l-a înjurat. Cu cîteva secunde înainte, Argyrou a fost indulgent la o fază petrecută în apropierea publicului. Extrema Ramona Farcău reuşise să-i fure mingea portarului Nataşa Rusnacenko, dar a fost oprită de cipriot, care a dictat fault, *acordînd mingea austriecelor.*

Şefa de la mobilă

În lotul formaţiei Wiener Neustadt evoluează ca titulară Beatrice Wagner *(foto)*, româncă născută la Sighişoara, care a fost naturalizată pentru a putea evolua, în urmă cu cîţiva ani, în "naţionala" austriacă. Ea a părăsit România în 1990, unde a jucat la CSŞ Sighişoara şi în loturile naţionale de junioare şi tineret. Pînă acum două sezoane, a fost componentă a puternicei echipe Hypo Viena. De şapte ani, Beatrice lucrează la o fabrică de mobilă şi spune că acum practică handbalul doar de plăcere. "Sînt şefă de secţie la această fabrică, care se întinde pe 60.000 de metri pătraţi. Lucrez 40 de ore pe săptămînă, ca majoritatea colegelor mele de echipă. Vreau să felicit Silcotub Zalău pentru victorie şi trebuie să recunosc că handbalul românesc a rămas la fel de bun ca şi atunci cînd eram în ţară", a spus "Tricy", cum este alintată de prieteni. Apoi, s-a grăbit să-şi îmbrăţişeze mama, Floarea Wagner, care a venit special de la Sighişoara pentru a-şi încuraja fiica.

INFO

ATLETISM / ECHIPA feminină a României, formată din Nuţa Olaru, Iulia Olteanu, Constantina Diţă, Aura Buia şi Mihaela Botezan, a ocupat, cu timpul total de 3h 31:18, locul 5 la CM de semimaraton, care s-au desfăşurat ieri la Brisbane. Cea mai bine clasată româncă a fost Botezan, care a ocupat, cu 1h 10:11, poziţia a zecea în ierarhia finală. Olaru a încheiat cursa pe locul 11, iar Buia a ocupat locul 14. Olteanu s-a clasat pe a 22-a, în timp ce Diţă a ocupat poziţia 32.

BASCHET / REZULTATE din cadrul etapei a 3-a a Diviziei A masculine, care s-a disputat sîmbătă: CSU ISA Piteşti-BC Steaua 81-69, Politehnica Iaşi-Poli Carbochim Cluj 83-77, Rapid-CSU Sibiu 80-85, CSU Romradiatoare Braşov-Dinamo Erbaşu 48-62, Herlitz Tîrgu Mureş-Vega Soced Ploieşti 60-95, Cimentul Fieni-West Petrom Arad 60-92, Elba Timişoara-Sportul Studenţesc 78-74. **(Oana Duşmănescu, Ana Ţuţuianu, Dan Teodorescu, Adrian Schindarli)**

BASCHET / IERI, s-a încheiat, la Arad, turneul amical dotat cu Cupa ICIM. Echipa maghiară DKSK Miskolcz, la care evoluează şi Monica Broszovsky, a învins BC ICIM cu 85-45. Galeria arădeană i-a dăruit Monicăi un portret al ei pictat de un suporter. Celelalte rezultate: Miskolcz-"U" Cluj 81-32, BC ICIM-Someş Dej 86-45, Miskolcz-Someş Dej 96-50, ICIM-"U" Cluj 65-54, "U" Cluj-Someş Dej 87-44. **(Dan Pataş, Arad)**

BASCHET / SÎMBĂTĂ seară, în timpul meciului dintre "U" Cluj şi ICIM Arad (54-65), disputat la Cupa ICIM, antrenoarea clujencelor, Magda Jerebie, foarte nervoasă, şi-a retras în repriza a doua echipa de pe teren, meciul reluîndu-se la insistenţele gazdelor. Ea era nemulţumită de arbitraj şi de jocul dur al arădencelor. În acelaşi meci, s-au accidentat serios două jucătoare ale ICIM-ului, Cristina Matei, suspectă de ruptură de ligamente, şi Dana Sandu, cu entorsă la genunchi. Astăzi, va relua antrenamentele Bianca Drăguş, care a fost operată de menisc. Managerul echipei, Petru Eleş, a declarat că l-a rugat pe un prieten din Israel să ducă o scrisoare la "Zidul Plîngerii", în care şi-a pus dorinţa ca jucătoarele să nu se mai accidenteze. **(Dan Pataş - Arad)**

BASCHET / CONDUCEREA clubului ICIM Arad a anunţat ieri că va da în judecată FRB, dacă o va declara jucătoare liberă pe Andra Mandache, care a depus un memoriu în acest sens. Arădenii susţin că Andra a refuzat să se prezinte la club pentru a-şi ridica sumele datorate. Se pare că jucătoarea se află în Slovacia la echipa Ruzomberok. **(Dan Pataş, Arad)**

VOLEI / CAMPIOANA României, Petrom Ploieşti, a cîştigat sîmbătă, cu 3-0 (25-16, 25-15, 25-20), primul meci cu echipa Speranţa Chişinău (Mol), din cadrul fazei preliminare a Top Teams Cup. În meciul retur prahovenii au trecut de oaspeti tot cu 3-0 (25-19, 25-22, 25-21). În aceeaşi competiţie, Dinamo Bucureşti a învins în deplasare formaţia ŢSKA Royal Cake Sofia (Bul), cu 3-2 (25-23, 21-25, 17-25, 28-26, 15-8). Returul va avea loc pe 13 octombrie. **(Anastase Vlăsceanu)**

HANDBAL / REZULTATE consemnate în etapa a 6-a din Liga Naţională masculină: Fibrexnylon Săvineşti-Lignitul Tg. Jiu 31-22, Dacia Piteşti-Armătura Cluj 23-26, Steaua-Minaur Baia Mare 25-23, HC Constanţa-Dinamo Braşov 24-19. Meciul Dinamo UTI-Uztel Ploieşti s-a disputat în devans (30-24), iar Ulpimex Galaţi-"Poli" Timişoara a fost amînat. **(Petre G. Nicolae, Cristi Marinescu, Paul Alexe)**

HANDBAL / ROMEO IAMANDI, unul dintre cei mai valoroşi arbitri internaţionali pe care i-a avut România, s-a stins din viaţă în urma unui infarct, la vîrsta de 58 de ani. Alături de Constantin Căpăţînă şi Cornel Penu, Iamandi a fost unul dintre iniţiatorii mişcării handbalistice buzoiene. Înmormîntarea va avea loc azi, la ora 12:30, la Buzău.

POLO / ÎN ETAPA a doua din Superliga Naţională s-au înregistrat rezultatele: Crişul Oradea-CSM Cluj 12-3 şi 14-7, Astra Arad-Rapid Intrarom 2-14 şi 2-15, Dinamo Castrum-Sportul Studenţesc 9-2 şi 12-3. **(Petre G. Nicolae)**

RUGBY / REZULTATELE din etapa a 6-a a Diviziei naţionale: Steaua-Rulmentul Bîrlad 15-16, Minerul Lupeni-Callatis Mangalia 34-20, Ursus Cluj-Poli Iaşi 15-15, Rapid Metrorex-RC Griviţa 16-36, Precizia Săcele-Ştiinţa Petroşani 9-15, Farul Constanţa-"U" Remin Baia Mare 33-3, Sportul Studenţesc-CSM Eldoforest Suceava 16-8, Dinamo-CSM Kirschbaum Sibiu 57-19. **(Petre G. Nicolae)**

RUGBY / DINAMO DRUPO nu a rezistat decît 10 minute în Scutul European în faţa echipei engleze Saracens. Londonezii s-au impus categoric: 75-12 (28-7), înscriind 11 eseuri şi 10 transformări, în vreme ce gazdele au reuşit doar două eseuri şi o transformare. **(Petre G. Nicolae)**

TAXE VAMALE 0!

Pentru toate comenzile făcute în perioada 1 octombrie - 31 octombrie.

Cum? Foarte simplu. Opel vă face o ofertă specială: Corsa, Astra, Zafira şi Vectra au fiecare o reducere de preţ egală cu valoarea taxelor vamale pentru respectivul model. Vizitaţi dealer-ii Opel şi informaţi-vă despre această reducere excepţională. Oferta e valabilă până la 31 octombrie 2001.

OPEL

Dealeri Opel în România:

• Arad, Opel ECO-MOTORS, Calea Aurel Vlaicu, bl. 9, Tel: 057/28.93.31, Fax: 057/28.93.32; • Bacău, Opel GESARA, Calea Republicii, nr.165, Tel: 034/15.75.05, Fax: 034/15.75.06; • Braşov, Opel VICTORIA, Str. Hărmanului, nr. 49A, Tel: 068/33.50.34, Tel/Fax: 068/33.50.33; • Bucureşti, Opel DI-BAS, Şos. Fundeni, nr. 260-262, Tel: 01/240.58.10, Tel/Fax: 01/240.58.67; Opel EREBUS, Str. Ion Bianu, nr. 47, Tel: 01/222.34.81, 01/222.34.82, Fax: 01/222.30.95; • Cluj Napoca, Opel ECOMAX, Str. Zorilor, nr. 13, Tel/Fax: 064/43.84.87, 064/43.87.22; • Constanţa, Opel EXPOCAR, Str. Baba Novac, nr. 78, Tel/Fax: 041/69.42.11, 041/69.58.68; • Craiova, Opel RUCOM, Str. Caracal, nr. 161, Tel: 051/41.47.96, Tel/Fax: 051/43.13.77; • Iaşi, Opel GOLD & PLATIN, DN 28, Iaşi – Tg. Frumos Km 63 + 600, Comuna Miroslava, Jud. Iaşi, Tel: 032/24.81.90, Tel/Fax: 032/22.50.79; • Oradea, Opel ANVELOCENTER SRL, Str. Clujului, nr. 300, Tel: 059/41.51.81, Fax: 059/41.51.89.

Plecat cu scandal din Ştefan cel Mare, Ionuţ Chirilă vrea să se răzbune miercuri pe trupa lui Ion Marin

Tehnicianul echipei-satelit a Rapidului nu a solicitat întăriri din Giuleşti pentru meciul de Cupă cu Dinamo

De EDUARD APOSTOL şi JUSTIN GAFIUC

ATAC LA ŞEFII LUI DINAMO

Ionuţ Chirilă, care va juca miercuri împotriva lui Dinamo cu echipa sa, Rapid Electromagnetica, a lansat un şuvoi de acuze la adresa conducerii "cîinilor"

Dinamo va întîlni miercuri, în cadrul Cupei României, divizionara B Rapid Electromagnetica, echipă pregătită în acest moment de Ionuţ Chirilă. Antrenorul formaţiei-satelit a giuleştenilor s-a ocupat pînă în primăvară de lotul de tineret al clubului din Ştefan cel Mare, dar a părăsit gruparea "alb-roşiilor" în urma unui scandal de proporţii cu Cornel Dinu şi Constantin Dănilescu, iscat de faptul că a luat doi juniori din curtea lui Dinamo, Nicolae Mitrea şi Marius Dumitru, pentru a-i duce la Rapid. "Cei doi jucători m-au urmat pentru că au ştiut că eu fac fotbalişti adevăraţi. Întrebaţi-i pe ei de ce au venit cu mine. Aveau salariu lunar de 400.000 de lei şi au mai cerut încă 200.000, dar cineva din conducere le-a răspuns solicitărilor printr-un «Marş de aici!», a explicat Ionuţ Chirilă. Tehnicianul i-a atacat ieri dur pe trei dintre factorii de conducere ai lui Dinamo: managerul general Cornel Dinu, directorul executiv Cristi Borcea, respectiv cel sportiv, Constantin Dănilescu. "Aversiunea celor trei indivizi m-a îndepărtat de la Dinamo, unde am cîştigat patru ani la rînd titlul de campion al ţării la juniori, unde am format şi am crescut jucători de milioane de dolari. Tararache, Cezar Dinu, Florentin Petre, Ionuţ Voicu şi Cătălin Hîldan, Dumnezeu să-l ierte, dacă ar fi rămas împreună ar fi putut domina acum campionatul intern. Au existat diferite interese să fie dispersaţi şi dacă ar fi continuat în aceeaşi formulă se putea naşte o nouă «generaţie Hagi»", a comentat Chirilă.

"Dinu este un complexat!"

Ionuţ Chirilă consideră că relaţia sa cu Mircea Lucescu a afectat legătura sa cu Cornel Dinu, ştiindu-se aversiunea ce există între ultimii doi. "Nu înţeleg cum Procuroru', un om cultivat şi inteligent, s-a coborît atît de mult încît să aibă o aşa de mare aversiune împotriva mea doar pentru că sînt prieten cu Mircea Lucescu. Din acest punct de vedere, Dinu este un complexat şi m-a lovit fără vină! Lucescu a demonstrat cine este în fotbalul românesc şi internaţional. Rezultatele lui în Europa nu cred că mai pot fi egalate prea curînd de vreun antrenor de la noi. Nici nu există termen de comparaţie între Lucescu şi Dinu, deoarece primul a antrenat atîţia ani în Italia şi acum are rezultate foarte bune cu Galatasaray", a declarat antrenorul divizionarei B.

"Borcea nu e profesionist"

Sentimentele lui Ionuţ Chirilă referitoare la Cristi Borcea sînt contradictorii. "Îl apreciez fiindcă ştie să facă bani şi acesta nu este un lucru uşor. Pe de altă parte, mi-a demonstrat că nu e profesionist, folosind la un club de fotbal familiarisme cu naşu', finu' şi prietenii. Am fost îndepărtat deoarece l-am scos pe băiatul lui Ţălnar (n.r. antrenor secund la Dinamo) de la lotul de tineret, plus alte cîteva pile ale domnului Borcea. Pur şi simplu, am considerat că fiul lui Ţălnar n-are valoare de Dinamo. Spuneţi-mi şi mie unde este acum şi unde va fi peste cîţiva ani? Dacă aş avea un copil şi ar vrea să fie fotbalist, dar nu are posibilităţi, nu l-aş forţa, chiar dacă eu aş antrena echipa respectivă. Asta înseamnă să fii profesionist cu adevărat", a punctat Ionuţ Chirilă.

"Dănilescu e de la Steaua"

Nu în ultimul rînd, tehnicianul celor de la Electromagnetica şi-a adus aminte şi de Tică Dănilescu. "Cu el treburile sînt cît se poate de simple. Constantin Dănilescu este de la Steaua, nu trebuie să se supere, este o realitate. El nu ştie ce înseamnă să formezi un fotbalist, el ştie doar să-i cumpere", a afirmat Chirilă, care a ţinut să precizeze că "există la Dinamo şi oameni pe care-i respect, care au o ţinută de adevăraţi conducători. Preşedintele Nicolae Badea şi vicepreşedintele Vladimir Cohn sînt oameni de bună-credinţă, pe care îi admir şi îi respect".

MEDIAFAX FOTO

***BUCUROS.** Ionuţ Chirilă a mărturisit că a fost mulţumit de faptul că jucătorul lui Grasshopper, Tararache, i-a eliminat pe cei de la Dinamo: "Eu l-am crescut şi îmi e ca un fiu. Am avut şi eu o contribuţie la ascensiunea lui şi într-un fel m-a răzbunat"*

"S-AU FĂCUT DE RÎS"

"Principalul" divizionarei B, Ionuţ Chirilă, consideră că favorită să cîştige miercuri meciul din Cupa României rămîne echipa din Ştefan cel Mare. "Dinamo are prima şansă, dispune de fotbalişti a căror valoare individuală poate decide orice partidă. Noi vom încerca să punem cît mai multe probleme. Dacă şi la anul vom reuşi să ne calificăm în Cupă şi evoluăm tot împotriva lui Dinamo, îi vom elimina cu siguranţă pe «alb-roşii»", a spus Chirilă, acesta mărturisind că nu a solicitat jucători de la Rapid. Antrenorul s-a arătat dezamăgit de conducătorii din Ştefan cel Mare, care au refuzat să evolueze împotriva Electromagneticii chiar pe terenul din Giuleşti. "S-au făcut de rîs în faţa propriilor lor fani. Ce pot să creadă aceştia, că lui Dinamo îi este frică de o echipă de Divizia B. Stadionul Electromagneticii are o capacitate de maximum 1.000 de locuri, unde or să încapă toţi suporterii «cîinilor»? Aşa, în Giuleşti ar fi putut să stea toată lumea mult mai comod şi să urmărească un spectacol fotbalistic", a afirmat Chirilă.

REACŢII

"Nu pot să intru într-o polemică pe nici un subiect cu acest Ionuţ Chirilă. Nici nu ştiu, de fapt, cine este el. A fost dat afară de la Dinamo fiindcă a destrămat complet orice logică de comportament într-un club şi s-a autoeliminat deoarece a furat doi jucători de la centrul de juniori, ducîndu-i la Rapid"

Cornel Dinu
manager general Dinamo

"Chirilă vrea să facă atmosferă înaintea meciului de miercuri, dar nu vom pica în această capcană. El nu va fi în stare niciodată să aprecieze capacitatea de muncă a lui Dinu, Borcea sau a mea şi, dacă se dă atît de corect, ar trebui să explice de ce a furat doi juniori pentru a-i duce la Rapid. Chirilă este un tip de ultimă speţă, un parvenit în fotbal, iar tot ce s-a făcut pentru el s-a făcut fiindcă e fiul marelui ziarist Ioan Chirilă, căruia îi vom purta mereu un respect deosebit. Cu golanii nu poţi însă să te porţi decît golăneşte"

Constantin Dănilescu
director sportiv Dinamo

"Cînd am văzut că nu-l bagă pe băiatul meu să joace la tineret, l-am dus pe George la Juventus Colentina. N-am vrut să existe dubii, să creadă lumea că vreau să-l impun pe fi-miu la ‹tineret› pentru că sînt eu la echipa mare"

Cornel Ţălnar
antrenor secund Dinamo

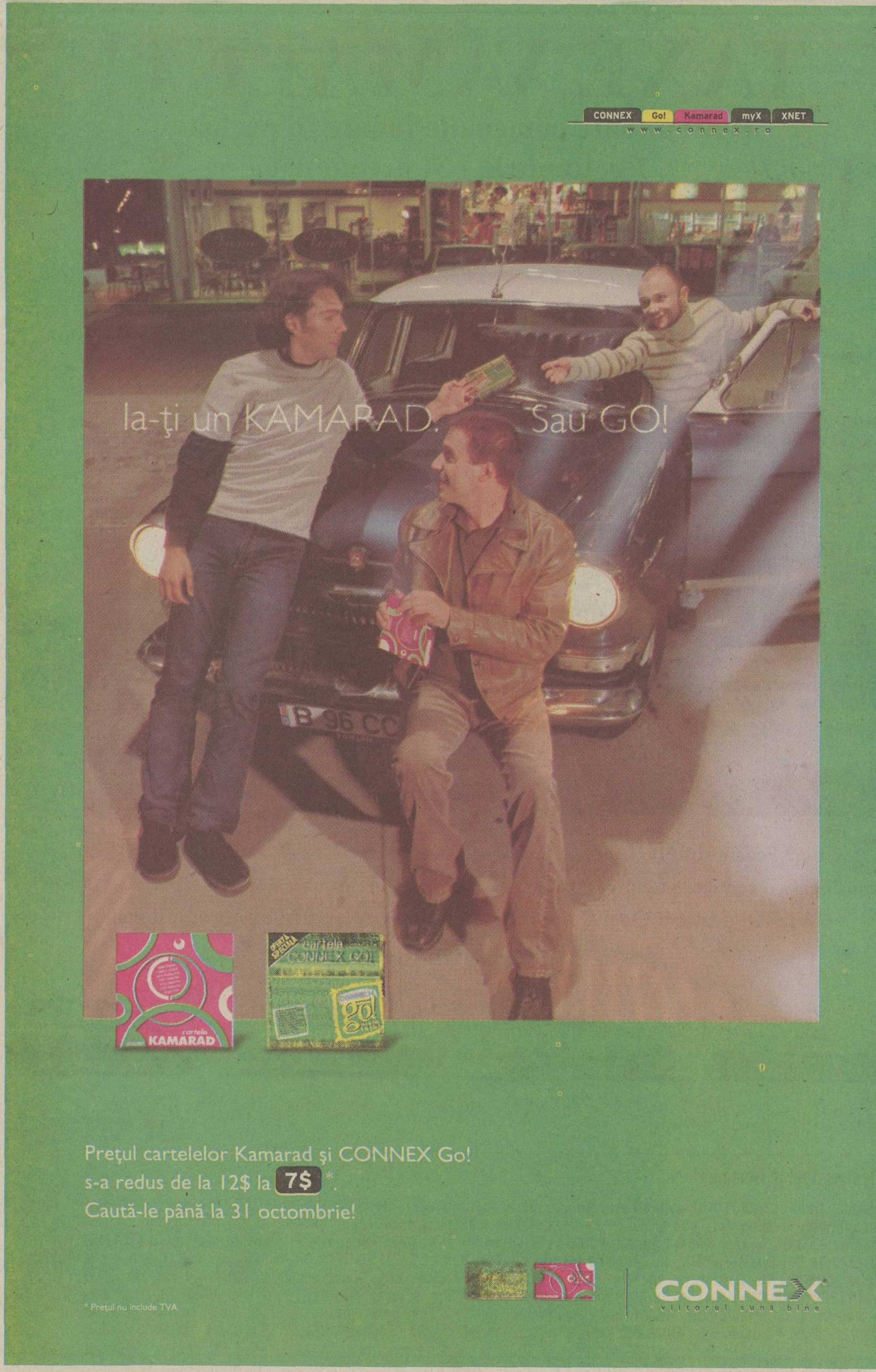

Biblioteca "ASTRA" Sibiu

BIBLIOTECA "ASTRA" SIBIU

9

Chinezii i-au dat un milion de dolari lui Milutinovici pentru că i-a calificat în premieră la Mondiale

Bora Milutinovici va fi prezent la al cincilea turneu final al Cupei Mondiale, calificînd în premieră China după victoria (1-0) cu Oman. Pentru această ultimă performanţă, antrenorul iugoslav a primit 1 milion de dolari din partea federaţiei de la Beijing, de 20 de ori mai mult decît luase ca să conducă "naţionala" Mexicului la CM 1986, primul său succes. În vîrstă de 57 de ani, Bora a reuşit de fiecare dată pînă acum să depăşească faza grupelor la turneele finale, cu Mexic (1986), Costa Rica (1990), SUA (1994) şi Nigeria (1998)

PRO SPORT
EDIŢIE DE TRANSILVANIA
Director OVIDIU IOANIŢOAIA
Anul V ● Numărul 1294 ● Marţi 9 octombrie 2001 ● 12 pagini ● Preţ 6000 Lei ● Internet: http://www.prosport.ro

8 (01) 30.70.800
Telefonul automat este disponibil 24 de ore din 24, fără taxe suplimentare
DIVIZIA FANTASTICĂ 2001 2002
PETROM Esenta miscării
Azi, între orele 10:00 şi 16:00, se pot face schimbări pentru etapa a 9-a la telefoanele: 311.02.14 şi 312.17,40
Modifică-ţi echipa folosind şi adresele noastre de Internet: www.prosport.ro şi www.diviziafantastica.ro

SOŢIA LUI DAN PETRESCU SE IUBEŞTE CU RADU NICULESCU

Dana Petrescu rupe tăcerea şi depune mărturie despre faţa nevăzută a unei vieţi în care banii şi fotbalul domină sentimentele

Radu Niculescu neagă orice legătură cu Dana

MEDIAFAX FOTO

MOMENTUL ADEVĂRULUI. ***Dana Petrescu i-a spus în această vară soţului că are o aventură. "Dan m-a ascultat şi mi-a spus că e trecător şi că totul va reveni la normal"***

Dan Petrescu evită să comenteze

MEDIAFAX FOTO

Uneori mă întreb cine sînt. Atîţia ani mi-am reprimat sensibilităţi şi nevoi încît am ajuns să mă pierd pe mine. Am simţit că se frînge ceva definitiv între mine şi Dan atunci cînd l-am sunat de la Londra şi i-am spus că au început contracţiile şi că voi naşte a doua oară. Era în Bucureşti cu echipa naţională, dar nu intrase în cantonament. Mi-a zis că nu vrea să se obosească între două avioane. Am născut singură

Dana Petrescu

Cristina Bold

Prieteni de 11 ani şi căsătoriţi de 9, Dan şi Dana Petrescu au ajuns în pragul despărţirii, soţia şi cele două fiice mutîndu-se, acum o lună, din Anglia în România. Această decizie a fost doar ultima dintr-un şir de episoade triste, care a transformat iubirea lor într-o relaţie formală.

Zvonuri despre acest subiect macină de mult lumea fotbalului, dar abia ieri Dana a acceptat să povestească pentru cititorii ProSport cum gloria bărbatului ei le-a schimbat vieţile şi felul în care a ajuns să trăiască o poveste de dragoste cu fotbalistul lui FC Naţional, Radu Niculescu. Aventura a prins contur în 1998, după a doua naştere. În acelaşi an, Dan şi Radu au fost colegi în lotul României care a participat la Campionatul Mondial din Franţa, Niculescu făcîndu-i curte Danei într-un moment de evidentă răceală a raporturilor dintre soţii Petrescu.

Povestea întreagă în pagina 12.

CONCRET

DE OVIDIU IOANIŢOAIA

Lovitură mortală

Duminică, la Procesul Etapei, Hagi a analizat cu luciditate prestaţia din meciul cu Georgia, recunoscînd că scorul de 1-1 i-a cam nedreptăţit pe oaspeţi. Pe de altă parte, selecţionerul nu şi-a ascuns supărarea, vecină cu mînia, provocată de ostilitatea cu care publicul de pe Ghencea i-a tratat pe unii dintre elevii lui, mai ales pe cei ce n-au îmbrăcat niciodată culorile Stelei. Ca atare, el a lăsat să se înţeleagă că n-ar fi exclus ca "tricolorii" să se mute pe un alt stadion, deşi e puţin probabil că va recurge la altă variantă pentru barajul din 14 noiembrie. În rest, "Regele" a justificat randamentul mai slab şi prin aceea că Lăcustă, Miu, Pîrvu, Pancu şi Mihalcea au debutat sîmbătă într-o partidă oficială a "naţionalei", evitînd însă să dezvolte o idee care l-ar fi obligat să observe că jucătorii amintiţi provin din campionatul intern şi, totodată, să tragă concluzia că fotbaliştii din ţară, chiar şi cei mai buni, n-au clasa coechipierilor de peste hotare. Selecţionerul s-a abţinut să critice făţiş Divizia A care, în ciuda laudelor celor ce o păstoresc, nu-i în stare să furnizeze lotului valori de vîrf, dar nici n-a ocolit subiectul.

Într-o singură privinţă, cînd afirmă că pierderea calificării la Mondiale n-ar însemna un dezastru, nu mai sînt de acord cu Hagi, a cărui eroare bănuiesc că provine dintr-o judecată prea personală. Într-adevăr, pentru un antrenor cu largi perspective, celebru şi bogat, ratarea barajului n-ar constitui o catastrofă. Ar conta, dar n-ar face gaură în cer. Pentru fotbalul românesc însă, în care "naţionala" a rămas ultima speranţă după dispariţia prematură a formaţiilor de club din cupele europene şi, concomitent, ultima sursă importantă de venituri, absenţa de la CM 2002 ar fi o lovitură greu de suportat, poate chiar mortală. Dar pe această temă vom mai discuta.

Adrian Ilie va dona banii de la ProSport

Andrei Niculescu

Desemnat de cititorii ProSport cel mai bun jucător al meciului Ungaria - România 0-2, Adrian Ilie a intrat în posesia premiului de 100 de milioane de lei înaintea partidei cu Georgia. Atacantul Valenciei a declarat că nu va păstra banii, "pentru că eu am suficienţi şi sînt destui care au nevoie", precizînd însă că donaţia se va îndrepta în mai multe direcţii. "Va trebui să aştept să vin acasă şi, cum asta nu se va întîmpla decît la barajul cu Slovenia, atunci voi decide cui voi da milioanele. Sau mai bine aştept să treacă toate meciurile, poate o să pot dona 200 de milioane", a încheiat "Cobra", amintindu-şi că ProSport a anunţat că, dacă România se va califica la CM, îl va premia şi pe cel mai bun jucător al barajului.

Am fi a patra oară consecutiv la CM

Aurelian Botezatu

Dacă va trece de Slovenia în barajul din 10 şi 14 noiembrie, "naţionala" României va rămîne în grupul select al echipelor cu prezenţe consecutive la ultimele 4 turnee finale de campionat mondial. În această situaţie se mai află 6 echipe (Spania, Italia, Argentina, Camerun, Coreea de Sud şi SUA), în vreme ce, la fel ca România, alte 4 formaţii (Brazilia, Germania, Belgia şi Columbia) păstrează încă şanse de a realiza o astfel de performanţă.

Îşi schimbă UT Arad obiectivul?

Ovidiu Gancea (Arad)

După ce în sezonul trecut a reuşit să evite retrogradarea în Divizia C, UTA are un parcurs foarte bun în acest campionat, ocupînd după nouă etape locul trei în Seria a II-a a Diviziei B. Deşi atît preşedintele Marin Lupaş, cît şi antrenorul Ionuţ Popa evită să vorbească tranşant despre atacarea promovării în prima ligă, cei doi au declarat că obiectivul echipei, clasarea între primele opt, ar putea fi schimbat dacă oficialităţile locale ar sprijini "Bătrîna Doamnă". Amănunte în pagina 5.

Roşu a înscris!

Theodor Jumătate

Laurenţiu Roşu a reuşit performanţa de a juca două partide în două zile. După ce sîmbătă seară a disputat la Bucureşti 45 de minute la "naţională", împotriva Georgiei, el s-a întors a doua zi în Spania şi a înscris pentru echipa sa de ligă secundă spaniolă, Numancia, în meciul de acasă cu Elche (1-1). "Aveam deja cumpărat biletul de întoarcere la Swissair, pentru duminică dimineaţă, dar cursa s-a amînat şi, în loc de 7:00, am plecat la 8:20, cu Austrian Airlines", a dezvăluit Roşu. "La 13:30 am aterizat la Madrid, unde mă aştepta directorul sportiv Felipe Martinez cu maşina. Am ajuns la 16:20 acasă, mi-am lăsat bagajele şi, în 10 minute, am ajuns la stadion. A fost infernal". Titular, internaţionalul nostru a deschis scorul, din penalty, dar a cerut înlocuirea în minutul 71 din cauza unor crampe musculare.

OLTCHIM S.A.
Divizia Materiale de Constructii
OLTPAN - panouri termoizolante pentru pereti si acoperis, compuse din doua placi de tabla nervurata intre care este injectata o izolatie de spuma poliuretanica rigida .

OLTPAN
Panouri termoizolante tip sandwich
POSIBILITATEA VOPSIRII SUPORTILOR DIN TABLA IN CAMP ELECTROSTATIC
CEL MAI SCAZUT COEFICIENT DE TRANSFER TERMIC
GREUTATE PROPRIE REDUSA
50% ECONOMIE LA ENERGIA NECESARA INCALZIRII AMBIENTALE
S.C. OLTCHIM S.A.-Divizia Materiale de Constructii
Str. Uzinei Nr. 1, 1000 Rm. Vâlcea
Tel: 050-735472; 731517 Fax: 050-731518
E-mail: ramplast@oltchim.onix.ro
Noi oferim garantie de secole !

9
JOHNNIE WALKER
... şi poveştile celor care au mers mai departe în cupele europene
KEEP WALKING

BARAJ CU SLOVENIA

CM 2002

PERSPECTIVĂ

Se anunţă bătaie mare pe bilete

10 NOIEMBRIE, LJUBLJANA: SLOVENIA - ROMÂNIA

Pregătiţi banii şi fiţi pe fază!

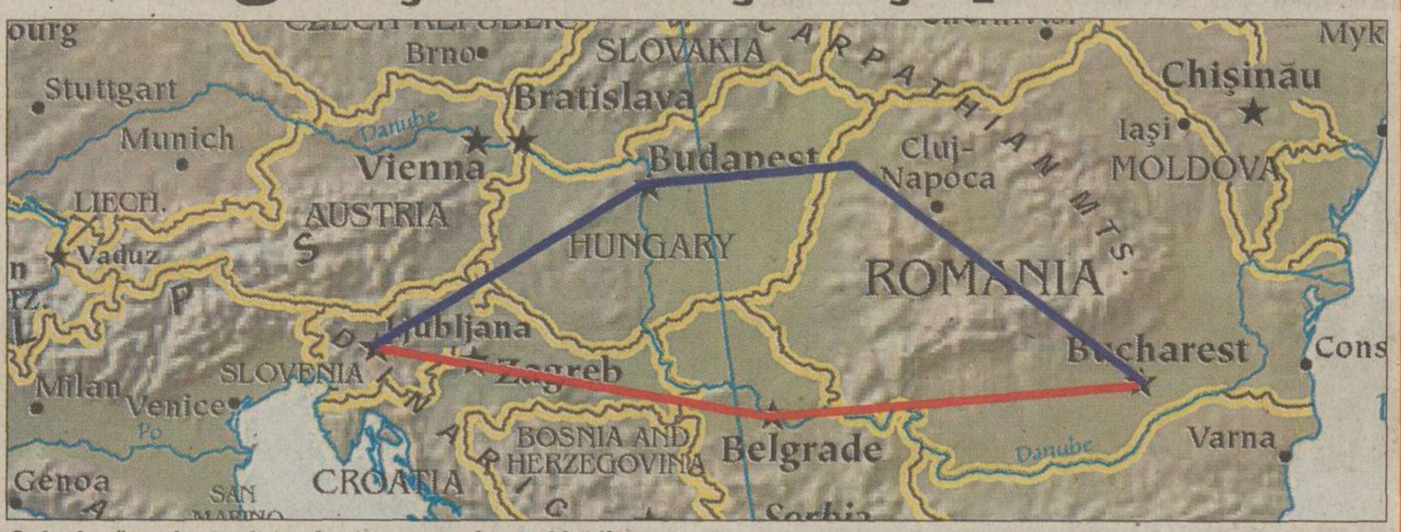

Cele două variante de a ajunge cu maşina la Ljubljana:
***ALBASTRU.** Prin Ungaria (Bucureşti - Oradea - Budapesta - Varazdin - Ljubljana)*
***ROŞU.** Prin Iugoslavia şi Croaţia (Bucureşti - Drobeta Turnu Severin - Belgrad - Zagreb - Ljubljana)*

Pentru a-i însoţi pe "tricolori" în capitala Sloveniei, un suporter din vestul ţării are nevoie de minimum 4 milioane de lei. În schimb, un bucureştean va cheltui cu cel puţin 500.000 de lei mai mult

Grigore Cartianu

Pînă la cel mai important eveniment fotbalistic al toamnei, barajul cu Slovenia, au mai rămas 32 de zile. Deşi ne aflăm în plină toamnă, vor fi zile fierbinţi, în care Hagi va căuta cu febrilitate formula cîştigătoare, iar cei mai înfocaţi suporteri ai echipei naţionale îşi vor face planuri de a fi prezenţi pe 10 noiembrie în tribunele stadionului "Bezigradom" din Ljubljana.

Pentru a-i însoţi pe "tricolori" în capitala Sloveniei, fanii au nevoie nu doar de timp, ci şi de bani. La o socoteală sumară, bugetul alocat unei asemenea acţiuni de un bucureştean nu poate coborî sub 4.500.000 de lei. Pentru un suporter care are de parcurs distanţe mai mari, de exemplu un muntean, un dobrogean sau un moldovean, cele mai puţin costisitoare variante de deplasare sînt cele cu autocarul sau cu trenul. În schimb, fanii din vestul şi sud-vestul ţării pot opta şi pentru propriul autoturism. În preţurile indicate mai jos nu sînt incluse cheltuielile pentru hrană.

Cu maşina

Plecînd din Bucureşti

1. Bucureşti - Drobeta Turnu Severin - Belgrad - Zagreb - Ljubljana (1.148 km)

Buget: 6.300.000 lei, din care 3.500.000 lei pe benzină (la un consum mediu de 10 litri la suta de kilometri), 1.400.000 lei "cartea verde", 500.000 de lei (17 $) biletul de meci şi, eventual, 900.000 de lei (30 $) două nopţi de cazare la moteluri de pe traseu, una la dus şi alta la întors.

Această variantă prezintă inconvenientul că traversează Iugoslavia, ceea ce poate însemna taxe rutiere arbitrare (de ordinul sutelor de mărci germane, adică a milioanelor de lei), şosele proaste şi riscul de a fi jefuiţi pe timp de noapte. De altfel, acest avertisment ţi-l dă orice bănăţean care a circulat prin Serbia de după război, unde mulţi civili continuă să deţină arme.

2. Bucureşti - Oradea - Budapesta - Varazdin - Ljubljana (1.265 km)

Buget: 6.700.000 lei (incluzînd bilet de meci şi două nopţi de cazare la motel, pe traseu)

Este varianta cea mai civilizată, beneficiind de şosele excelente pe teritoriul Ungariei şi al Sloveniei.

Plecînd din vestul ţării

1. Oradea - Budapesta - Varazdin - Ljubljana (707 km)

Buget: 4.100.000 lei (benzină, "cartea verde", bilet de meci)

2. Timişoara - Zagreb - Ljubljana (649 km)

Buget: 3.900.000 lei (benzină, "cartea verde", bilet de meci)

3. Drobeta Turnu Severin - Belgrad - Zagreb - Ljubljana (810 km)

Buget: 4.400.000 lei (benzină, "cartea verde", bilet de meci), plus deja precizatele inconveniente ale traversării Iugoslaviei.

Cu autocarul

Buget: 4.500.000 lei (transport, cazare, bilet de meci)

Deja mai multe agenţii de turism, cu precădere din Bucureşti şi din vestul ţării (Oltenia, Banat, Crişana), au dat semnale că vor încerca să organizeze excursii la meciul Slovenia-România. În Capitală, Visit România (partenerul FRF, care se va ocupa şi de distribuirea biletelor de meci) a şi făcut preţul: 130 de dolari pentru transport şi o noapte de cazare la Ljubljana, după meci. Tichetul de acces în stadion va fi taxat separat.

Cu trenul

Buget: 4.900.000 lei (transport, bilet de meci)

Există un singur tren, rapidul Muntenia, care leagă direct Bucureştiul de Ljubljana, fără transbordări pe traseu. Acesta pleacă din Gara de Nord la 23:35 şi ajunge în capitala Sloveniei 28 de ore mai tîrziu, adică noaptea la 3:00. La întoarcere, trenul pleacă din Ljubljana la 2:50 şi ajunge la Bucureşti a doua zi la 8:30. Aşadar, pentru a fi prezent la meciul de sîmbătă, 10 noiembrie, un suporter ar trebui să plece din Bucureşti joi seara şi să revină luni dimineaţă. La vagonul de dormit, cel mai ieftin bilet dus-întors este cel în cuşetă cu trei paturi: 4.400.000 de lei.

UTILE

SUPORTERI

La Ljubljana ne sînt rezervate doar 900 de locuri

Prima manşă din barajul cu slovenii se va disputa pe "Bezigradom", stadionul Olimpijei Ljubljana, construit în anii '60 şi care are tribuna oficială la peluză, la fel ca Rocarul bucureştean. Arena are 9.000 de locuri, toate pe scaune, 900 dintre ele urmînd să fie repartizate fanilor români. "Respectăm regulamentul FIFA, care spune că noi trebuie să asigurăm suporterilor adverşi 10 la sută din capacitatea stadionului", a declarat ieri Rok Sinkovc, ofiţerul de presă al federaţiei de la Ljubljana.

BILETE

35 de mărci bucata

Preţul unui bilet la meci va fi de 4.000 de tolari, echivalentul a 35 de mărci germane, a 17 dolari şi a 500.000 de lei. Aceasta în condiţiile în care salariul mediu în Slovenia este de 1.800 de mărci, aproximativ 900 de dolari. La Ljubljana, valuta folosită cel mai frecvent este marca germană, care la începutul anului viitor va fi înlocuită de euro. *(Theodor Jumătate)*

14 NOIEMBRIE, BUCUREŞTI: ROMÂNIA - SLOVENIA

Varianta "Naţional" a picat, meciul rămîne pe "Steaua"

Returul barajului cu Slovenia se va disputa tot în Ghencea, deşi au existat voci care au adus în discuţie şi cel mai mare stadion al ţării

Ioan Viorel

Afirmaţia făcută de Gheorghe Hagi imediat după meciul cu Georgia, referitoare la manifestările ostile ale publicului de pe stadionul Steaua la adresa jucătorilor din campionatul intern care nu evoluează la clubul "roş-albastru", anume "Veţi vedea în viitor", a lăsat loc la interpretări. Nu puţini au fost cei care au gîndit că selecţionerul va evita de acum încolo să mai joace pe această arenă.

Ieri însă, selecţionerul a ţinut să lămurească problema stadionului pe care se va disputa returul barajului cu Slovenia, din 14 noiembrie: "Rămîne Ghencea! Aici s-au jucat mai toate meciurile echipei naţionale în ultimii 10 ani, jucătorilor le place aici. Tribunele sînt aproape de gazon, iar publicul a dovedit de atîtea ori că ştie să-şi conducă echipa spre victorie la meciurile importante". La argumentul că totuşi pe stadionul "Naţional" pot intra de două ori mai mulţi spectatori decît în Ghencea, Hagi a replicat: "Şi stadionul Steaua are destule locuri. Măcar să-l umplem noi pe ăsta", răspuns prin care a dat de înţeles că nimeni şi nimic nu mai poate schimba o hotărîre deja luată.

În ultimul deceniu, doar Victor Piţurcă a încercat, în campania de calificare la Euro 2000, să mute echipa naţională pe stadionul "Naţional". A renunţat însă repede, la schimbarea deciziei contribuind din plin chiar Gică Hagi, convins atunci să revină sub tricolor după ce renunţase la "naţională" imediat după Mondialul din 1998.

În ce priveşte poziţia FRF, Adalbert Kassai, secretarul general al forului din Bulevardul Poligrafiei, a afirmat: "Echipa naţională joacă de 12 ani în Ghencea şi n-a existat vreo nemulţumire pînă acum. Şi unde să te duci? Păi, ştiţi cum e gazonul pe «Naţional»? Sub orice critică! Şi cum să fie altfel, cînd Rocarul se antrenează în fiecare zi acolo, fără să mai pun la socoteală meciurile? A, dacă ar veni Hagi şi ar spune că vrea în altă parte, atunci, da, discutăm. Dar nu cred că vrea să plece de pe «Steaua»".

STADION STEAUA
Avantaje
- tribune apropiate de teren
- obişnuinţa jucătorilor
- standardul occidental al tribunei oficiale

Dezavantaje
- drenajul prost al gazonului
- doar 28.000 de locuri în tribune

MEDIAFAX FOTO

STADION NAŢIONAL
Avantaje
- 55.000 de locuri în tribune
- anexe (vestiare, duşuri etc.) reînnoite în totalitate cu ocazia Galei Hagi, din aprilie 2001

Dezavantaje
- tribune departe de teren
- tribună oficială modestă

MEDIAFAX FOTO

UTILE

SUPORTERI

Vor veni cel mult 1.000 de sloveni

Rok Sinkovc, ofiţerul de presă al Federaţiei Slovene de Fotbal, estimează că la Bucureşti vor veni "între 500 şi 1.000 de suporteri sloveni", mult sub cele 2.800 de locuri la care aceştia ar avea dreptul pe stadionul Steaua. Sinkovc a precizat că la Belgrad, pentru confruntarea decisivă cu Iugoslavia, au fost 2.000 de fani, însă deplasarea în capitala României este "mult mai dificilă şi mai costisitoare".

BILETE

Ceva mai scumpe, dar totuşi accesibile

Deşi n-a anunţat nimic oficial, există indicii că FRF va pune biletelor pentru meciul cu Slovenia preţuri mai mari decît cele de la partida cu Georgia. Astfel, cele mai ieftine, cele de la peluze, nu vor mai costa 30.000 de lei, ci probabil 50.000. De asemenea, nu va mai fi aplicat sistemul "doi pe un bilet", cum s-a întîmplat sîmbăta trecută, ci fiecare va trebui să-şi cumpere propriul tichet. Biletele vor fi puse în vînzare în jur de 8 noiembrie. Se anunţă bătaie mare pe ele, mai ales că meciul se va disputa mult mai devreme decît cel cu Georgia (probabil în jur de 19:00).

STAREA LOTURILOR

Vor lipsi numai Moldovan şi Codrea

Din cei 9 absenţi de sîmbătă, 7 vor fi apţi de joc împotriva Sloveniei

Emanuel Terzian

Contra Georgiei n-au jucat Contra, Chivu (suspendaţi), Rădoi, Ganea, Cătălin Munteanu (menajaţi pentru a nu lua al doilea "galben"), Filipescu, Sabău, Moldovan şi Codrea (accidentaţi). În barajul cu Slovenia Contra, Chivu, Rădoi şi Filipescu îşi vor relua locurile de titulari, iar Ganea şi Cătălin Munteanu vor putea reveni în lot dacă selecţionerul va apela la ei. Singurele absenţe certe sînt Viorel Moldovan şi Codrea, cu indisponibilităţi de mai lungă durată. În privinţa lui Sabău, a cărui absenţă s-a văzut mai mult decît oricare alta sîmbătă, el ar trebui să se refacă pînă pe 10 noiembrie după accidentarea suferită în turul cu PSG. Medicii apreciază la 60% şansele ca mijlocaşul rapidist să fie apt de joc pentru dubla cu Slovenia. Dacă nici un internaţional nu se va accidenta în jocurile următoare, în condiţiile în care fiecare mai are de disputat 4-5 partide pînă pe 10 noiembrie, Hagi ar putea alinia formula cîştigătoare de la Budapesta. Adică Lobonţ - Contra, Popescu, Filipescu, Chivu - Sabău, Rădoi, D. Munteanu - Ad. Ilie, Mutu - Niculae.

SE REFAC ŞI SLOVENII

Slovenii nu mai au nici un jucător suspendat. Ales Ceh, Pavlin, Acimovici şi Karici au stat cu Feroe şi vor fi mai mult ca sigur incluşi în lot de selecţionerul Katanec. Rămîn de rezolvat accidentările. Zahovici mai are dureri la adductorii coapsei stîngi, la care a suferit o ruptură pe 5 septembrie, în Iugoslavia, Cimerotici are o leziune la tendonul ahilian, Pavlin s-a ales cu o mialgie la coapsa stîngă, iar "căpitanul" Ceh acuză încă dureri la genunchiul drept. Toţi au lipsit sîmbătă, dar stafful medical sloven a confirmat că "vor fi recuperaţi într-o lună". *(Theodor Jumătate)*

Ce meciuri mai au de disputat internaţionalii români pînă la baraj

BOGDAN STELEA (Salamanca)	
14 oct.	Oviedo (d)
21 oct.	Extremadura (a)
28 oct.	Santander (d)
4 nov.	Burgos (a)
7 nov.	Jaen (d)

IULIAN MIU (Steaua)	
10 oct.	ASA Tg. Mureş (d)
14 oct.	Ceahlăul (a)
21 oct.	Rapid (d)
27 oct.	UMT (a)
3 nov.	Dinamo (d)

MIHAI TARARACHE (Grasshopper)	
10 oct.	Young Boys (d)
13 oct.	Lucerna (d)
20 oct.	Sion (a)
27 oct.	St. Gall (d)
3 nov.	Servette (a)

BOGDAN LOBONŢ (Dinamo)	
10 oct.	Rapid Electromagnetica (d)
13 oct.	U Craiova (d)
21 oct.	FC Naţional (a)
27 oct.	Gloria (d)
3 nov.	Steaua (a)

IULIAN FILIPESCU (Betis)	
14 oct.	Celta (d)
21oct.	Villarreal (a)
28 oct.	Barcelona (d)
4 nov.	Zaragoza (a)

LAURENŢIU ROŞU (Numancia)	
14 oct.	Murcia (d)
21oct.	Atletico Madrid (a)
28 oct.	Ejido (d)
4 nov.	Tarragona (a)
7 nov.	Oviedo (d)

BOGDAN VINTILĂ (FC Naţional)	
10 oct.	Extensiv (d)
13 oct.	UMT (a)
21 oct.	Dinamo (d)
27 oct.	Farul (a)
3 nov.	Sportul (d)

CRISTIAN CHIVU (Ajax)	
10 oct.	Nijmegen (a)
13 oct.	Waalwijk (d)
19 oct.	Sittard (a)
28 oct.	Willem (a)
4 nov.	De Graafschap (d)

CĂTĂLIN MUNTEANU (Español)	
14 oct.	Las Palmas (d)
21oct.	Tenerife (a)
28 oct.	Bilbao (d)
4 nov.	Sociedad (a)

COSMIN CONTRA (Milan)	
14 oct.	Venezia (a)
21 oct.	Inter (d)
28 oct.	Bologna (a)
4 nov.	Torino (d)

FLORIN PÎRVU (Dinamo)	
10 oct.	Rapid Electromagnetica (d)
13 oct.	U Craiova (d)
21 oct.	FC Naţional (a)
27 oct.	Gloria (d)
3 nov.	Steaua (a)

ADRIAN MIHALCEA (Dinamo)	
10 oct.	Rapid Electromagnetica (d)
13 oct.	U Craiova (d)
21 oct.	FC Naţional (a)
27 oct.	Gloria (d)
3 nov.	Steaua (a)

GIANI KIRIŢĂ (Dinamo)	
10 oct.	Rapid Electromagnetica (d)
13 oct.	U Craiova (d)
21 oct.	FC Naţional (a)
27 oct.	Gloria (d)
3 nov.	Steaua (a)

FLORENTIN DUMITRU (Steaua)	
10 oct.	ASA Tg. Mureş (d)
14 oct.	Ceahlăul (a)
21 oct.	Rapid (d)
27 oct.	UMT (a)
3 nov.	Dinamo (d)

ADRIAN ILIE (Valencia)	
14 oct.	Barcelona (d)
21oct.	Zaragoza (a)
28 oct.	FC Sevilla (d)
4 nov.	Rayo Vallecano (a)

GICĂ POPESCU (Lecce)	
14 oct.	Fiorentina (a)
21 oct.	Roma (d)
28 oct.	Atalanta (a)
4 nov.	Inter (d)

IOAN OVIDIU SABĂU (Rapid)	
10 oct.	"Poli" Timişoara (d)
14 oct.	Gloria (d)
21 oct.	Steaua (a)
27 oct.	FC Argeş (d)
3 nov.	Petrolul (a)

IONEL GANEA (Stuttgart)	
13 oct.	Schalke (d)
20 oct.	Leverkusen (d)
27 oct.	St. Pauli (a)
3 nov.	Dortmund (d)

ADRIAN IENCSI (Rapid)	
10 oct.	"Poli" Timişoara (d)
14 oct.	Gloria (d)
21 oct.	Steaua (a)
27 oct.	FC Argeş (d)
3 nov.	Petrolul (a)

MIREL RĂDOI (Steaua)	
10 oct.	ASA Tg. Mureş (d)
14 oct.	Ceahlăul (a)
21 oct.	Rapid (d)
27 oct.	UMT (a)
3 nov.	Dinamo (d)

ADRIAN MUTU (Verona)	
14 oct.	Bologna (a)
21 oct.	Fiorentina (d)
28 oct.	Parma (d)
4 nov.	Juventus (a)

DAN LĂCUSTĂ (Astra)	
10 oct.	Foresta (d)
13 oct.	Sportul (a)
20 oct.	Oţelul (a)
27 oct.	FCM Bacău (d)
3 nov.	U Craiova (a)

DORINEL MUNTEANU (Wolfsburg)	
13 oct.	FC Koln (d)
20 oct.	Hamburg (a)
27 oct.	Bremen (d)
3 nov.	Nurnberg (a)

MARIUS NICULAE (Sporting)	
14 oct.	Braga (d)
21 oct.	Santa Clara (a)
28 oct.	Pacos Ferreira (d)
4 nov.	Salgueiros (d)

NOTĂ: a - meci disputat acasă; d - meci în deplasare

ANTRENORI

"Am învăţat de la Cruyff"

Vizavi de barajul cu Slovenia, Hagi *(foto)* a afirmat ieri că "îi cunosc destul de bine pe viitorii noştri adversari. Cert este că alcătuiesc o echipă disciplinată, puternică, ambiţioasă. O formaţie care caută rezultatul, se agaţă de orice. Cît priveşte declaraţia preşedintelui federaţiei slovene, cum că noi am avea 60 la sută şanse de calificare, iar ei doar 40, astea sînt cadouri. Nu păcăleşte pe nimeni. Şi eu pot să spun că slovenii au 60 la sută şanse şi noi 40". Legat de baraj, selecţionerul a dezvăluit că pe 26 octombrie va trimite telegramele de convocare pentru "stranieri", iar pe 1 sau 2 noiembrie va nominaliza şi convocaţii din campionatul intern. Plecarea în Slovenia, pentru meciul tur, va avea loc joi, 8 octombrie, dimineaţă, cu două zile înaintea partidei. Altfel, în cadrul conferinţei de presă de la sediul FRF, Hagi a mai declarat: "Maniera aceasta, cu mingi aruncate în careul advers în ultimele 10 minute, de la Cruyff mi-am însuşit-o. Dacă nu-ţi iese nimic 80 de minute, măcar aşa poate apare ceva". El s-a declarat şocat că "unii dintre spectatori au început să-i fluiere pe jucători încă din minutul 5" şi, la final, a spus că nu comentează ce apare în presă: "Acolo e părerea celor ce scriu. Eu am analiza mea". *(Ioan Viorel)*

"Avem o ocazie mare"

Dacă iniţial a spus că "şansele sînt egale, 50-50", Srecko Katanec *(foto)* a declarat ziariştilor sloveni că "avem o ocazie mare de a ne califica la Mondial. Îi ştim pe români foarte bine, am jucat împotriva lor de curînd (n.r. 2-2 la Ljubljana) şi nu mai au secrete pentru noi". Katanec a admis totuşi că "echipa lui Hagi este puternică, are jucători la cluburi mari din Europa, dar cred că va avea mari probleme cu noi". Stoperul Aleksander Knavs a adăugat: "Dacă am reuşit să ajungem la Euro, de ce n-am putea să ne calificăm şi la Mondial?". Suporterii sînt însă aproape convinşi că vor vedea Japonia şi Coreea de Sud în vara viitoare, scandînd sîmbătă "Mergem la Bucureşti, apoi la Tokyo". *(Theodor Jumătate)*

FC NAŢIONAL

De ce nu a fost convocat Gabi Popescu la "naţională"?

Chiar dacă jucătorul neagă, se pare că neselecţionarea sa în "naţională" se datorează unui diferend cu impresarul Giovanni Becali

Liviu Chiriţă

În cele 8 runde scurse pînă acum, Gabi Popescu a fost unul dintre cei mai buni jucători ai "bancarilor", evoluţiile sale, etapă de etapă, reclamînd o eventuală convocare la echipa naţională. Pînă acum însă, selecţionerul Gheorghe Hagi nu a apelat la serviciile lui, deşi în ultimele două jocuri ale "tricolorilor", cu Moldova şi cu Georgia, au fost chemaţi la lot mai mulţi fotbalişti din campionatul intern.

La baza neselecţionării lui Gabi ar sta, se pare, un diferend existent între fotbalist şi procuratorul Giovanni Becali. Pe scurt, Popescu ar avea de primit de la Numancia şi de la Dinamo 110.000 de dolari, respectiv 50.000 de dolari, sume înscrise în contractele pe care jucătorul le-a avut cu cele două cluburi. Cunoscut ca un tip ce nu se lasă uşor călcat pe bombeuri, Gabi i-ar fi cerut lui Becali drepturile care i se cuvin, lucru care l-a înfuriat pe impresar. El ar vrea acum să amendeze atitudinea fotbalistului şi, chiar dacă îl are în continuare sub contract, nu l-a sprijinit atunci cînd Hagi i-a cerut părerea în privinţa jucătorilor din campionatul intern susceptibili de a fi selecţionaţi. În acest fel, au fost chemaţi Pîrvu şi Şoavă, jucători aflaţi la ora actuală sub cota lui Popescu.

Cu toate acestea, în virtutea bunelor relaţii existente între procurator şi clubul FC Naţional, "oficialii" din Cotroceni ar fi încercat să-i sugereze lui Giovanni oportunitatea selecţionării lui Popescu, dar deocamdată acesta pare de neînduplecat. Cert este că fotbalistul neagă existenţa vreunui conflict cu Becali, dar e limpede că lipsa oricărui semn din partea antrenorului Hagi l-a pus pe gînduri. "Eu nu sînt certat cu nimeni. Cu atît mai mult cu domnul Giovanni, care îmi reprezintă interesele. Consider însă că aşa cum unora li s-a dat o şansă, acum aş fi meritat şi eu una. Voi continua să mă pregătesc mai bine şi continuu să sper că voi reveni în naţională", a declarat Popescu.

La rîndul său, Giovanni Becali a dezminţit varianta unui conflict cu Gabi. "El este sub contract cu mine şi vorbesc cu el o dată la două zile. Eu n-am nici o datorie la el. Poate Numancia o avea. Îi vom da în judecată pe spanioli şi îşi va recupera banii. Aceeaşi situaţie o are şi Stelea, care are de primit 500.000 de dolari de la Salamanca", a explicat Becali.

"Pentru mine nu are nici o importanţă dacă un jucător îl are ca impresar pe X sau pe Y. Singurul lucru care contează este valoarea pe care o demonstrează pe teren. Pe Gabi Popescu l-am avut în vedere, îl am şi în continuare, depinde doar de el dacă va fi convocat sau nu. Mie nu-mi fac echipa impresarii, singurul care decide sînt eu. Cu Giovanni Becali sînt prieten, dar în treburile mele de selecţioner n-a încercat niciodată să se bage

Gheorghe Hagi, selecţionerul României

GABRIEL POPESCU

- Născut la Craiova pe 23.12.1973
- Echipe la care a evoluat: Electroputere Craiova '92/'95, U Craiova '95/'97, Salamanca '97/'98, Valencia '98/'99, Numancia '99 - ianuarie 2000, Dinamo februarie - iunie 2000, FC Naţional august - decembrie 2000, U Craiova ianuarie - aprilie 2001, FC Naţional aprilie 2001/?.
- A jucat 202 meciuri în Divizia A şi a înscris 17 goluri.
- A jucat 48 de meciuri în Primera Division şi a marcat 7 goluri.
- Selecţionat de 14 ori în echipa naţională, pentru care a înscris un gol.
- A fost în lotul de 22 de jucători pentru Campionatul Mondial din Franţa, intrînd în trei meciuri ca titular.

MEDIAFAX FOTO

ARBITRII ETAPEI A 9-A

Sîmbătă

OŢELUL - PETROLUL - ora 15:00
Arbitru S. Corpodean (Alba Iulia). **Asistenţi** N. Marodin (Bucureşti), I. Mureşan (Timişoara). **Rezervă** I. Giuran (Constanţa)

FC ARGEŞ - FC Braşov - ora 15:00
Arbitru I. Biro (Mediaş). **Asistenţi** D. Iliescu, Fl. Buzărnescu (ambii Craiova). **Rezervă** V. Sandu (Bucureşti)

U Craiova - DINAMO - ora 15:00 PROTV
Arbitru Cr. Balaj (Baia Mare). **Asistenţi** M. Savaniu (Satu Mare), Z. Szekely (Baia Mare). **Rezervă** V. Igna (Timişoara)

ASTRA - SPORTUL - ora 17:00 TVR1
Arbitru M. Dorobanţu (Rm. Sărat). **Asistenţi** I. Olah (Sf. Gheorghe), N. Asandei (Reşiţa). **Rezervă** D. Vlad (Galaţi)

FC NAŢIONAL - UM Timişoara - ora 19:00
Arbitru M. Salomir (Cluj). **Asistenţi** Cr. Nica (Ploieşti), Gh. Negoiţă (Brăila). **Rezervă** A. Heleşteanu (Iaşi)

FCM Bacău - FARUL - ora 20:30 ACASĂ
Arbitru V. Ioniţă (Bucureşti). **Asistenţi** M. Deaconu (Ploieşti), M. Beudeanu (Braşov). **Rezervă** Gh. Farcaş (Tg. Mureş)

Duminică

GLORIA - RAPID - ora 15:00 TVR
Arbitru M. Lică. **Asistenţi** M. Toader (ambii Constanţa), E. Pîrvulescu (Mediaş). **Rezervă** M. Lazăr (Mediaş)

STEAUA - CEAHLĂUL - ora 20:30 PROTV
Arbitru I. Serea (Focşani). **Asistenţi** C. Safta (Iordăcheni), P. Gheba (Tulcea). **Rezervă** R. Ghioane (Bacău)

FARUL

Fără prime cu Reşiţa

Pentru meciul de Cupă cu CSM Reşiţa, constănţenii nu au promisă primă de joc din partea conducerii. "Regulamentul de ordine interioară semnat de jucători prevede ca echipa să nu încaseze primă decît dacă joacă în compania unei divizionare A", a declarat antrenorul Petre Grigoraş. În cazul în care vor ajunge în fazele superioare ale Cupei României, "marinarii" vor încasa 2.500 de dolari pentru semifinale, respectiv 5.000 de dolari pentru disputarea finalei. **(Marian Ursescu)**

"Dăm kilometrajele peste cap"

MEDIAFAX FOTO

"Marinarii" au plecat ieri dimineaţă, la ora 8:00, din Constanţa spre Reşiţa, cei 700 de kilometri care despart cele două oraşe fiind parcurşi cu autocarul în 12 ore. "De la Reşiţa, imediat după meci, vom pleca spre Bacău, avînd de «înghiţit» alţi 700 de kilometri. Vom da kilometrajele peste cap", a declarat antrenorul Petre Grigoraş **(foto)**, care speră ca oboseala acumulată pe drum să nu se facă simţită în jocul elevilor săi. **(Marian Ursescu)**

STEAUA

Psiholog pentru campioni

Steliştii ar putea lucra în curînd cu un specialist în psihoterapie, care să-i ajute să se mobilizeze mai bine în timpul meciurilor

Cătălin Ţepelin

În campionatul trecut, Steaua a cîştigat o mulţime de meciuri pe final, revenind după ce era condusă de adversari, dar în acest sezon, vitalitatea şi puterea de a întoarce rezultatul le-au lipsit "roş-albaştrilor". În primul joc cu Dinamo Kiev au primit gol repede şi n-au mai reuşit să revină, în returul cu St. Gall nu le-a mai ieşit nimic după 1-1, iar la Braşov au deschis scorul, apoi au egalat la 2 în prelungiri, însă au părăsit terenul învinşi. O soluţie de a depăşi criza de concentrare ar fi angajarea unui psihoterapeut, care să remodeleze moralul campionilor, lucru care s-ar putea produce din această săptămînă. După eşecul de sub Tîmpa, psihologul Ştefan Alexandrescu l-a sunat pe Victor Piţurcă pentru a pune bazele unei colaborări. Programul încărcat al antrenorului nu le-a permis să aibă pînă acum o întîlnire între patru ochi, dar lucrul pare iminent. "La început domnul Piţurcă a părut reticent la propunerea mea, însă apoi s-a arătat atras de idee, a dat de înţeles că ar fi de acord", spune Alexandrescu.

După ce a terminat Facultatea de Psihologie în Bucureşti, el a studiat timp de 4 ani la Şcoala de Psihosociosomatoanaliză în Franţa, la Strasbourg, iar lucrarea de diplomă a avut ca subiect sportul. Alexandrescu e de părere că le-ar putea fi de folos steliştilor prin metodele folosite de el. "M-am oferit din proprie iniţiativă, după ce am văzut meciul cu FC Braşov. Atunci au dat gol şi imediat au fost egalaţi, iar în prelungiri s-a întîmplat la fel, deci au probleme de concentrare şi motivaţie".

Dacă pînă la urmă va fi angajat de Steaua, el va începe să facă şedinţe cu jucătorii, bazate pe relaxare profundă, exerciţii de respiraţie, încordare şi destindere musculară, strigăte şi diverse jocuri psihologice, menite să întărească nivelul de mobilizare a fotbaliştilor. "Ar trebui să fac aceste şedinţe o dată la două-trei antrenamente, iar apoi cu 15-20 de minute înainte de începutul meciului, astfel încît să aibă proaspăt în minte îndemnul la concentrare, să intre pe teren cu gîndul să «rupă» tot. În Occident se practică în mod curent aceste lucruri şi rezultatele se văd, străinii sînt foarte montaţi şi luptă pînă în ultimul minut".

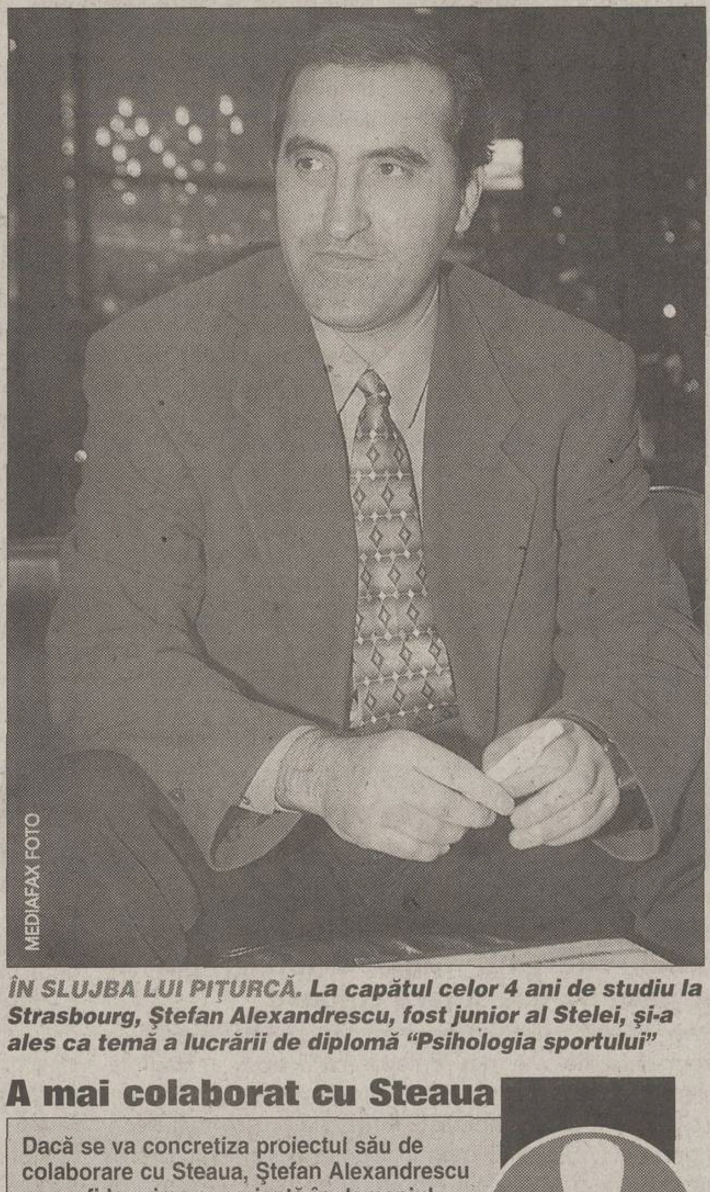

MEDIAFAX FOTO

***ÎN SLUJBA LUI PIŢURCĂ.* La capătul celor 4 ani de studiu la Strasbourg, Ştefan Alexandrescu, fost junior al Stelei, şi-a ales ca temă a lucrării de diplomă "Psihologia sportului"**

A mai colaborat cu Steaua

Dacă se va concretiza proiectul său de colaborare cu Steaua, Ştefan Alexandrescu nu va fi la prima experienţă în domeniul sportului. "Am mai colaborat cu gruparea din Ghencea acum cîţiva ani, cînd m-a contactat Marcel Puşcaş, preşedinte în acea vreme. Atunci am lucrat cu Miu, Lincar, Ciocoiu, Dennis Şerban, Roşu. Mergeam în cantonamentul lor, la «Haiducului». Toţi au răspuns foarte bine. Stoichiţă m-a chemat apoi înainte de meciurile cu Panathinaikos ca să mă ocup de portarul Rotaru, care era debutant şi avea ceva probleme", spune Alexandrescu. În luna decembrie a anului trecut, el a lucrat pentru echipa naţională de handal feminin, pe perioada Campionatului European desfăşurat la Bucureşti.

ACCIDENT

Răducanu a lovit un camion

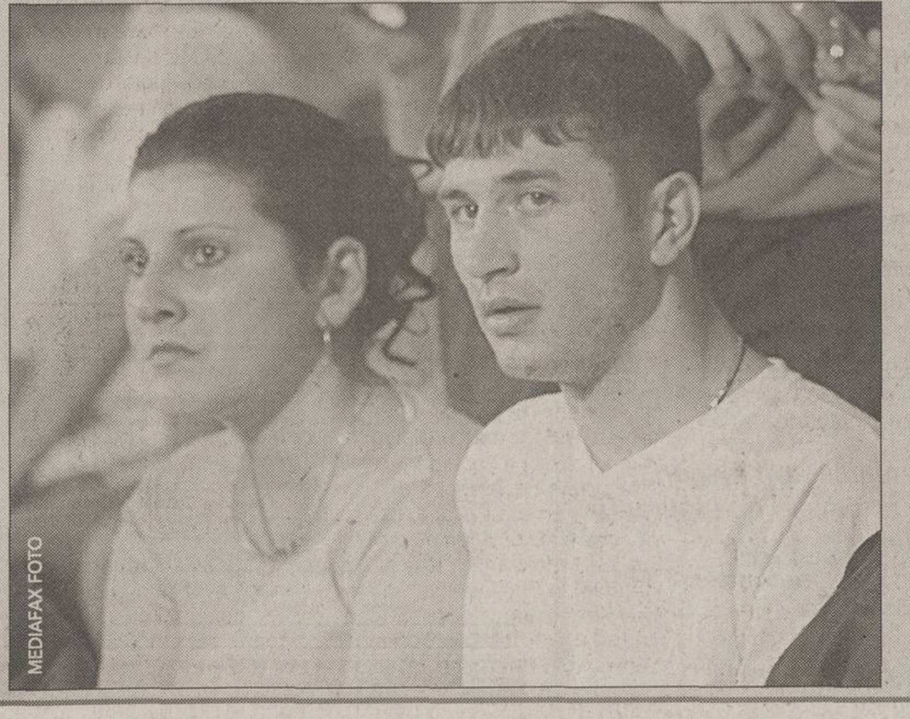

MEDIAFAX FOTO

Cristi Stăncescu
(Craiova)

După ce sîmbătă şi-a pus pirostriile, căsătorindu-se cu Alice **(foto, stînga)**, Claudiu Răducanu a avut parte ieri dimineaţă de un eveniment neplăcut. El a plecat alături de soţia sa spre Bucureşti în maşina personală, un Audi TT, pentru a fi la ora 13:00 în Ghencea, la reunirea lotului. În jurul orei 9:30, pe raza oraşului Balş, atacantul Stelei a vrut să depăşească, dar nu s-a asigurat şi a lovit un camion care venea pe contrasens. Nici şoferul acestuia, nici soţii Răducanu nu au păţit nimic, însă superbul Audi TT s-a ales cu avarii serioase. Capota, parbrizul şi un far au fost făcute ţăndări, pagubele ridicîndu-se la aproape 150 de milioane de lei! Maşina atacantului a fost urcată într-o remorcă şi dusă la un service din Bucureşti, iar Răducanu şi-a continuat drumul spre Capitală alături de secundul Gabi Boldici şi de Mirel Rădoi, care veneau dinspre Craiova şi au ajuns în Balş după accident.

FC BRAŞOV

Buga a început alergările

Mijlocaşul Mugurel Buga, accidentat în partida cu Inter de la Trieste, a început ieri pregătirea, după două săptămîni de pauză. Jucătorul, care a suferit o fisură la ligamentul colateral la piciorul drept, face deocamdată doar alergări uşoare, medicii sperînd însă că el va fi recuperat complet pînă sîmbătă, la partida cu FC Argeş. **(Ioan Bratu)**

Primul meci al lui Gabi Stan

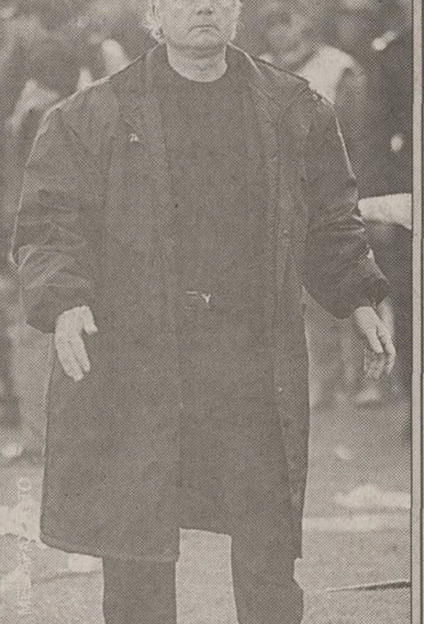

Antrenorul Gabi Stan **(foto)**, va redebuta miercuri pe banca tehnică a "stegarilor", în partida din Cupă cu Dinamo Poiana Cîmpina. "Încă nu ştiu sigur dacă Astra a depus memoriu să fiu suspendat, dar probabil că voi fi anunţat oficial pînă la ora jocului. Nu pot să spun că avem un meci uşor. Această echipă este «satelitul» lui Dinamo, are jucători tineri, foarte ambiţioşi, care vor încerca să profite de orice meci pentru a se afirma", a declarat tehnicianul. **(Ioan Bratu)**

Studenţi sub Tîmpa

Marius Onofraş şi Flavius Moldovan s-au înscris ieri la Institutul de Educaţie Fizică şi Sport din Braşov. De asemenea, Mihai Stere intenţionează să se transfere la aceeaşi instituţie de la Constanţa, unde este student în anul doi la o facultate cu profil sportiv. Fotbaliştii, care vor urma timp de patru ani cursurile IEFS, vor primi la absolvire diplome de profesori de sport şi carnete de antrenor. **(Ioan Bratu)**

IMAGINEA ZILEI

Dublu mesaj

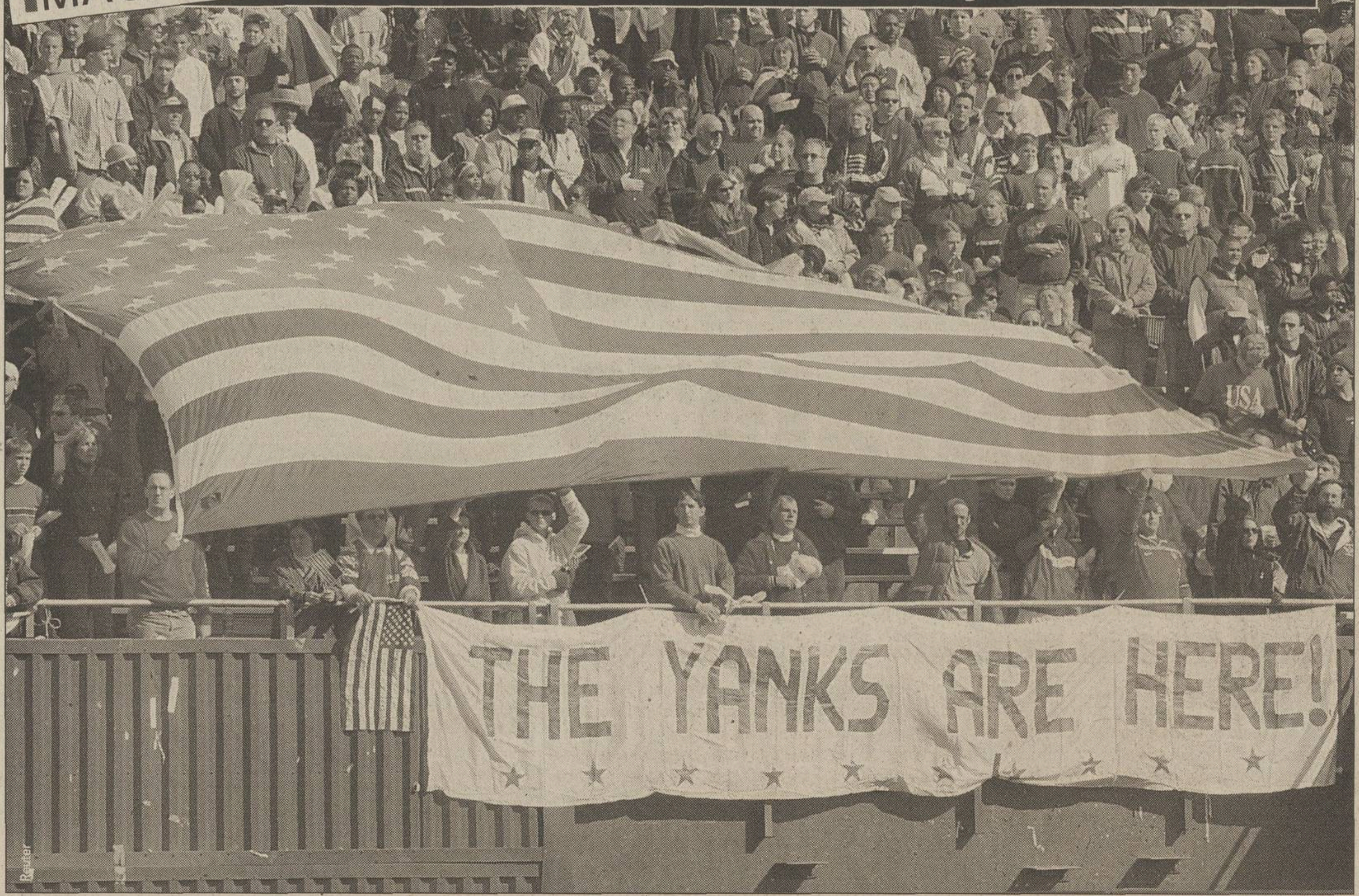

Duminică seara, reprezentativa SUA învingea cu 2-1 Jamaica la Foxboro, Massachusetts, şi obţinea matematic calificarea la CM din 2002. Cînd fotbaliştii trudeau pe gazon, cei peste 40.000 de spectatori din tribune aflau că armata americană bombarda Afganistanul. Situaţie în care bannerul afişat de spectatori, "The Yanks Are Here!", adică "Yankeii sînt aici", căpăta dublă semnificaţie

ŞOAPTELE SPORTULUI

ÎNTRERUPERI CU MANELE

Cum apare cîte o întrerupere de campionat, mulţi neselecţionabili o pun de nunţi, botezuri sau chefuri aniversare. Sîmbătă, stelistul Claudiu Răducanu şi rapidistul Ionuţ Voicu s-au însurat, iar mai mulţi de la FC Naţional şi-au serbat ziua de naştere. Nici unul dintre evenimentele mondene n-a fost lipsit de acordurile liderilor pieţei autohtone a manelelor, care şi-au rotunjit conturile cu mai multe mii de dolari. Nici n-a trecut bine mahmureala de după chef că Sorinel Puştiu şi Copilul Minune au luat calendarul la puricat şi au observat că pe 10 noiembrie echipa naţională joacă în Slovenia, aşa că e din nou rost de cîştig în bancnote verzi.

FORAJ DIN INTERIOR

Ajuns peste noapte într-o funcţie de conducere Lucian Rădulescu, organizator de competiţii la Petrolul, se laudă că nu s-a dus la examenul de impresariat fiindcă nu-l lăsa sufletul să părăsească marea lui iubire, clubul "galben-albastru". O picătură din rezervorul de benzină al maşinii sale Opel Tigra pretinde însă că Lucică vizează, de fapt, altceva. Cică şi-a făcut calculele că nea Eugen Goicea nu poate să mai reziste mult în fruntea Petrolului, aşa că ar deveni vacant un loc, la care visează cu ochii deschişi.

EMOŢII

Ideea lui Becali

Ioan Becali şi Gică Hagi s-au contrat amical duminică seara la "Procesul Etapei". Tema? Stadionul unde se va disputa meciul decisiv al "barajului" cu Slovenia. Consecvent tradiţiei de cînd era jucător, Hagi a mizat pe "Ghencea". În schimb, Becali l-a avertizat pe selecţioner că interesul va fi atît de mare încît federaţia ar trebui să ia în calcul stadionul "Naţional". Altminteri, sentimentul de frustrare al oamenilor care n-ar putea să-şi procure un bilet la meci ar fi enorm. "Eu voi decide, Giovanni!", a pus Hagi punct subiectului, iar impresarul a dat din cap îngăduitor, dar neconvins că tînărul său prieten are dreptate.

Nu e prima oră cînd Ioan Becali simte vibraţia străzii şi o transmite mai departe oficialilor. La vremea cînd rostea celebra propoziţie "arbitrii sînt nişte gangsteri", în dicţionarul microbiştilor cuvîntul "arbitru" fusese înlocuit deja cu "hoţ". Cînd l-a văzut pe preşedintele Ştefan făcînd circ în teren, la meciul cu Sportul, l-a sfătuit să urce în tribună. "Mi-a fost şi mie ruşine cînd am văzut imaginile la televizor", avea să mărturisească Ştefan unei cunoştinţe la cîteva zile după scandalul din "Regie".

Procuratorul nu e profet. Dar experienţa de tip pornit de pe stradă şi faptul că a lucrat o viaţă cu oamenii îl conduc către sensul corect de interpretare a evenimentelor. În privinţa stadionului, el are dreptate. Dar probabil că nu se va ţine cont de asta. Se va juca pe "Steaua". Cît despre suporteri, să se descurce!

PS: Articolul era terminat, dar persista senzaţia că ceva nu se potriveşte. Căutarea în colecţia ziarului a adus răspunsul. Pînă azi, această rubrică nu găzduise nici un text pozitiv la adresa lui Ioan Becali. Acum era deja scris şi se făcuse tîrziu. Cît despre Becali, să se descurce cu lauda din partea unui adversar cordial!

Cătălin Tolontan

SENSURI

DE ALIN BUZĂRIN

Brînza lui Hagi

Întrebat la "Procesul Etapei" dacă e mulţumit de fondul de jucători pe care-i are la dispoziţie, Hagi a răspuns că are brînză bună. Ceea ce nu ne împiedică să susţinem contrariul şi să observăm că există titulari de bază care n-au înlocuitori pe măsură

Dacă Viorel Moldovan şi Sabău n-ar fi fost accidentaţi, dacă Rădoi, Contra şi Chivu n-ar fi avut probleme cu cartonaşele, dacă Paul Codrea n-ar fi indisponibil pentru alte cîteva luni de-acum încolo, atunci da, am putea spune că selecţionerul Hagi s-ar putea apuca să facă pateuri din cel mai fin parmezan. Cum sîmbătă seara cei şase, adică mai mult de o jumătate de echipă, au lipsit, brînza lui Gică a suferit o serioasă depreciere calitativă.

Neavîndu-i pe cei 6, şi nici variante de "stranieri" cu care să le suplinească absenţa, Hagi a trebuit să se inspire din inepuizabilul filon al campionatului românesc. A luat din Divizia A aproape tot ce era mai bun, poate cu excepţia lui Gabi Popescu, şi s-a văzut ce-a ieşit. Asta poate să ofere campionatul nostru cel de toate week-end-urile. Jucători modeşti, vedete la Dinamo, Steaua, Rapid sau Astra, dar care cad în doi timpi şi trei mişcări în faţa unor elveţieni de mîna a doua. Întrecerea internă n-a găsit, cel puţin deocamdată, un fundaş central pe care să-l poată alătura lui Gică Popescu. Miu s-a dovedit mai degrabă o soluţie de perspectivă decît una de moment, aşa că speranţele noastre stau în acele doctorului Pompi, care trebuie neapărat să-l pună pe picioare pe Filipescu. Acelaşi campionat intern nu poate oferi fundaşi laterali la nivelul lui Contra şi Chivu. Kiriţă nu şi-a depăşit la echipa naţională stadiul rudimentar de la club, pomenindu-se titular sub "tricolor" în cel mai slab sezon al său din ultimii ani, la numai două săptămîni după ce-a fost învîrtit ca o clătită de Chapuisat. Lăcustă e departe de Chivu, nedepăşind condiţia unuia care vine de la un club din a doua jumătate a campionatului României. La mijloc absenţa lui Sabău, impecabil la Budapesta, s-a vrut suplinită de Pîrvu, jucător care nu va avea niciodată clarviziunea Moţului. Pîrvu e un închizător acceptabil eventual pentru jocul desuet, de acum două decenii, al lui Dinamo, în nici un caz pentru o echipă reprezentativă care vrea să meargă la Mondiale. În fine, Florentin Dumitru. La Steaua el trăieşte din centrări şi din lovituri libere. În tricoul "naţionalei" el nu le poate răpi dreptul de a fi titulari ai fazelor fixe lui Adi Ilie, Mutu sau Dorinel.

Şi-atunci, cum e cu brînza lui Hagi? Cît de bună e ea? O brînză bună nu înseamnă numai caşcavalul a 11 titulari de soi. Mai are nevoie şi de umpluturi, iar campionatul intern nu oferă decît un fel de masă amorfă, albă, o marfă păcălită cu care dacă Piedone, celebra spaimă a pieţelor bucureştene, i-ar prinde pe ţărani pe tarabă, le-ar anula certificatele de producători pe zece generaţii de-acum înainte. În duplexul Bucureşti-Ljubljana de la "Procesul Etapei", preşedintele federaţiei slovene spunea că ei n-au decît 30.000 de fotbalişti legitimaţi. La noi sînt mai mulţi, dar va trebui să avem 11 cu adevărat buni cu care să eliminăm Slovenia.

COMENTARIU

DE MIHAI CIUCĂ

Cufărul cu vechituri

Hagi a explicat remiza amară prin raportul advers nouă la posesia balonului. Alergînd după dribling, gol şi dedicaţie, s-a uitat pasa banală şi fără culoare

...Mingea la Negrilă, pasă la Iorgulescu, pasă la Ştefănescu, pasă la Ungureanu, pasă înapoi lui Ştefănescu, pasă la Iorgulescu, care-i retrimite lui Negrilă... Dacă cineva l-ar întreba pe Cristian Ţopescu care au fost numele "tricolorilor" cel mai des rostite în transmisiile TV pînă să i se pună gîtul pe buturugă la Stockholm n-ar putea primi un alt răspuns. Cei patru amintiţi. Plus probabil Bölöni. Dacă gazonul din "Ghencea" ar fi arătat acum un deceniu şi jumătate, două precum e azi, probabil că trebuiau trei luni de reanimare după ce arau cei patru fundaşi plus Loţi cîte o repriză pe fiecare jumătate. Balonul alerga precum la handbal, pe semicerc, dar nu la poarta adversă, ci la cea proprie.

N-am jucători la mijloc care să dribleze pe cont propriu, aşa că trebuie să dribleze echipa prin posesia balonului şi prin trasee în grup ca să pot duce balonul pînă la 30 de metri de poarta adversă. Aşa explica Mircea Lucescu de ce a scos din cufărul cu vechituri din pod temporizarea lui Angelo Niculescu.

"Am revăzut meciul pe casetă a doua zi, duminică. Acum, mi-e clar, n-am cîştigat cu Georgia pentru că n-am avut posesia balonului. Nu ştiu cum arată în procente, dar raportul ne e net defavorabil", explica Hagi la "Procesul Etapei" doar remiza de sîmbătă. Şi Kiriţă, şi Lăcustă (mai ales), şi Florentin Dumitru, şi Pîrvu, şi toţi ceilalţi autohtoni au parte în viaţă de două soiuri de cantonamente. Cinci zile la lot cu tablă (doar la singular) şi fişe cu chestionare de o sută şi ceva de puncte, merçi Loţi, şi altele pentru 30 de etape în care cuvîntul de ordine e "focu' la ei!". În două compartimente, ponderea au dat-o cei de acasă. Care au rămas cu gîndul acasă. Kiriţă să dedice golul memoriei lui Hîldan. Pîrvu să fie adevăratul cîştigător în duelul dintre Lupescu şi Buia, adică să fie în apărare cînd trebuie să fie în atac şi invers, iar Florentin Dumitru băgăcios la toate loviturile libere din preajma unui careu advers în care vedea la zid băcăuani sau craioveni. Toţi, fundaşi, mijlocaşi, au vrut golul, doar golul ca să-şi poată ridica tricoul sub care să se vadă maioul cu imprimeul-dedicaţie. Toată lumea n-a avut astîmpăr în căutarea golului de parcă aducea a o echipă de brazilieni care sînt doar pe sfert fericiţi cînd dau pasa de gol şi nu se numără ei printre marcatori.

Şi atunci de unde să iasă posesia invocată de Hagi?! Doar publicul i-a dedicat ceva debutului de acasă al lui Hagi. Orbecăind într-o noapte în care au existat şi fotbalişti de Divizia A care au dat şi televizorul pe manele. Ce concurenţă! Hagi n-a sugerat nici finului o dedicaţie. A visat doar la posesia balonului. Care dacă e la ei n-ai cum să faci tu spectacol.

Dacă e marţi, e Radu Naum

Ţară de tranzit

De cînd s-a dat drumul la libertate, şi sînt ceva ani, România a devenit, pentru sporturile de echipă, o ţară de tranzit, un imens bazar. Tonul l-a dat fotbalul, care a vîndut cu frenezia disperării jucătorii naţionalei imediat după Cupa Mondială din '90 în Italia. Apoi lucrurile au început să se aşeze, oamenii s-au mai calmat şi acest comerţ cu carne vie a intrat în rutina caracteristică unui proces industrial. Pentru că, să nu ne înşelăm, aici discutăm de o industrie. Anual sute, dacă nu chiar mii de sportivi români "emigrează" (un anumit procent renunţînd chiar să-şi mai reprezinte ţara) în căutarea fericirii materiale, această fugă a muşchilor fiind încurajată şi promovată cu atenţie de negustori ce-şi spun procuratori. Luate la bucată, o rotulă valorează cît un Mercedes, un picior întreg cît o vilă cu piscină. Chestiunea a devenit atît de banală încît nimeni nu mai pretinde, ca în trecut, că ne vindem ţara, aici sub formă de oameni. Iar faptul că ne-o vindem pe mai nimic comparativ cu alţii a devenit o axiomă. Important e să meargă afacerea. Şi merge cînd Hagi, personaj care e pe punctul de a deveni izvor de cimilituri, zice că dacă eşti de la sat te duci la oraş ca să faci facultate. Cum ar veni, fotbaliştii noştri trag spre Occident pentru a evolua profesional, dat fiind că echipele noastre dispar din Europa cu mult înainte de a da fulgii. Hagi uită însă că ale noastre cluburi nu vor avea nici o şansă, niciodată, tot înstrăinîndu-şi valorile şi că astfel intră într-un cerc vicios. Mai bine ne-ar spune că asta-i viaţa, să ne punem pofta-n cui de rezultate şi să sperăm în "naţională". Fereşte-o, Doamne, de dezastru, că nu mai avem altceva în care să credem! O "naţională" care, între altele, a devenit şi un clip publicitar al exportului de talente. Dacă eşti bun şi cuminte, te vinde tata Becali şi nu te mai duci la SAB doar ca să te uiţi.

Iată un model care a fost urmat de toate sporturile mai acătării. Însă de îndată ce ieşi de pe terenul unde se dă cu piciorul într-o minge rotundă, e jale. Jucătorii şi jucătoarele zboară ca potîrnichile care încotro fără să le pese în ce campionat sau divizie evoluează, o fugă susţinută de tot felul de persoane, de la ţuţări pînă la oficiali federali. Numai handbalul are anual la export cîteva sute de băieţi şi fete care se duc să trudească precum muncitorii necalificaţi, fără vise sau ambiţii. Baschetul, rugbyul sau voleiul nu sînt departe. Acolo, în Vest, se capătă o mentalitate profesionistă şi, invariabil, reflexul de a evita reîntoarcerea şi de a ocoli convocările. În România îţi sînt rudele şi eventual locul de veci, nu şi viaţa. Oamenii nu mai vor să aibă de-a face cu un spaţiu sărăcit material şi moral, în care tricourile de lot ţi se smulg din mîini încă de la sosirea pe aeroport, iar cei accidentaţi sînt priviţi ca jucării stricate. Lipsite astfel de valori, disciplinele care par a exista numai pentru a alimenta cererea externă nu sesizează că sapă sub ele o groapă fără să pună nimic în loc. Nu toate beneficiază de fascinaţia fotbalului, sub vraja căruia un copil ca Ronaldo era în stare să-şi cheltuiască banii furaţi pe un bilet de autobuz pînă la locul de antrenament. Structurile de la bază dispar fără să urle, arenele se scufundă în neîngrijire, oamenii îşi obligă copiii să facă doar tenis, aşa cum în trecut aristocraţii îşi chinuiau odraslele la pian. Viitorul nu sună bine deloc.

Puţin cîte puţin, jocurile noastre sportive devin mutante, pentru că îşi mută scopul. Nu acela de a învinge, ci de a furniza, nu alcătuirea unor echipe, ci fărîmiţarea lor pentru vinderea la bucată. Baschetul a ieşit pe ultimul loc la Europene pentru că unele jucătoare au urmărit mai degrabă contractele decît armonia colectivă, handbalul nu este nici el la adăpost de asemenea boală, în vreme ce la rugby singurul scor echilibrat de care avem parte este cel dintre "stranieri" şi federaţie. Realitatea e că pînă nu aranjăm o ţară care să ne fie destinaţie şi nu haltă vom citi în ziare mii de rezultate fără să înţelegem pentru ce se joacă. Pînă atunci însă, s-ar putea să nu mai avem nimic de pus pe tarabă.

CIRIPITURI

Întoarcerea folcloristului

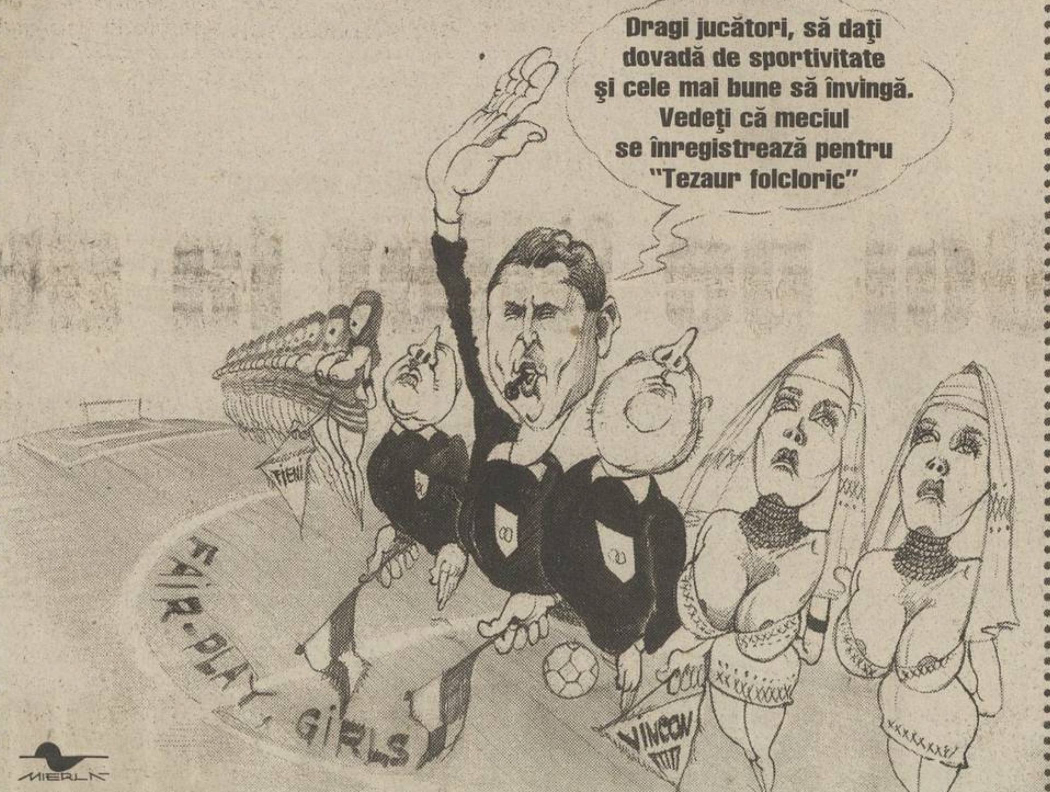

După o îndelungată penitenţă cauzată de celebrul scandal al folcloristelor în care a fost implicat, Florin Chivulete va oficia din nou mîine la un meci al unei echipe de prima ligă. El va fluiera partida de Cupă Cimentul Fieni - Universitatea Craiova

PROVERBE

"Avea dreptate Loţi Bölöni cînd a spus că în ţara asta sînt 22 de milioane de selecţioneri"

Gică Hagi, deranjat de zumzetul tribunei din Ghencea, în care au luat loc 20.000 din cei 22 de milioane de potenţiali selecţioneri

"Desfiinţarea ar fi cea mai mare pierdere din viaţa mea. ASA e o parte din mine"

Directorul executiv al Stelei, **Cornel Cacovean**, despre posibila desfiinţare din lipsă de fonduri a divizionarei B ASA Tg. Mureş, al cărei preşedinte a fost timp de 16 ani

"Noi, italienii, sîntem un popor de masochişti. Avem echipă puternică, ne-am calificat la Mondiale şi nu înţeleg manifestările tribunei, care a invocat nume fără nici o legătură cu prezentul echipei"

Giovanni Trapattoni, selecţionerul Italiei, deranjat că în timpul partidei cu Ungaria spectatorii din Parma au scandat numele lui Roberto Baggio

"Noi sîntem supercatastrofele"

Titlu din cotidianul "Bild" după ce reprezentativa Germaniei a ratat calificarea directă la Mondialul 2002, remizînd pe teren propriu, 0-0, cu Finlanda

"Dacă duminică ar fi alegeri, Beckham ar deveni cu siguranţă prim-ministru"

Alan Hasan, comentatorul BBC al partidei Anglia - Grecia (2-2), după ce jucătorul lui Manchester United a salvat Anglia în prelungiri

PRO SPORT

FONDAT 1997

Redactor şef CĂTĂLIN TOLONTAN *(tel. 303.39.97)*
• *Redactor şef adjunct* ANDREI VOCHIN *(tel. 303.39.82)*
• *Şef departament fotbal* BOGDAN STAMATOIU *(tel. 303.39.71)*
• *Şef departament sporturi* LUMINIŢA PAUL *(tel. 303.39.79)*
• *Şef departament fotbal internaţional* ANDREI NICULESCU *(tel. 303.39.83)*
• *Şef departament reporteri speciali* GRIGORE CARTIANU *(tel. 303.39.77)*
• *Editorialişti* ALIN BUZĂRIN, CRISTIAN GEAMBAŞU *(tel. 303.39.85)*
• *Seniori editori* MIHAI CIUCĂ, ION CUPEN *(tel. 303.39.86)*
• *Art director* MARIAN TOADER *(tel. 303.39.62)*

• *Reporteri speciali* EMANUEL TERZIAN (adjunct - *tel. 303.39.76*), DECEBAL RĂDULESCU, COSTIN ŞTUCAN, IOAN VIOREL • *Fotbal* AUGUSTIN ROMAN (adjunct - *tel. 303.39.70*), EDUARD APOSTOL, IOAN BRATU, LIVIU CHIRIŢĂ, CRISTIAN CREŢU, VALENTIN DAMIAN, ADRIAN FLOREA, JUSTIN GAFIUC, FLORIN GONGU, MARIUS MĂRGĂRIT, RADU OPRIŞAN, MIHAI PAUL, HORAŢIU SIMA, CĂTĂLIN ŢEPELIN, CRISTI ZAGARADNIUC • *Fotbal internaţional* AURELIAN BOTEZATU, THEO JUMĂTATE, BENIAMIN OSMAN, CONSTANTIN POPESCU, DANIEL SCORPIE • *Sporturi* ADRIAN GEORGESCU (adjunct), CRISTINA BOLD, LUMINIŢA DICULESCU, OANA DUŞMĂNESCU, MIRELA NEAG • *Mondene* ORTANSA CAZACU, FLORIANA IACOB • *Utile* MARIUS NĂESCU (şef secţie - *tel. 303.39.95*) • *Corespondenţi zonali* CRISTIAN MARINESCU (Muntenia), CRISTI STĂNCESCU (Oltenia), OVIDIU GANCEA (Banat), OVIDIU MINEA (Moldova), NARCIS GĂVAN (Dobrogea) • *Corespondenţi permanenţi în străinătate* VLADIMIR MORARU (Los Angeles), DAN BURLAC (Paris), PAUL SLĂVESCU (Toronto), BENO DAVID (Tel Aviv), ARCADIE ZAPOROJANU (Chişinău) • *Caricaturist* EMIL MIERLĂ • *Secretariat de redacţie* RĂZVAN MICLEA, CRISTIAN AGIU, MARIAN ANDREANA, ANGELA IANCU, MANUELA MĂXINEANU, EMIL MIHAIU • *Editor imagine* DAN BUCUR • *Imagine* MEDIAFAX FOTO: ILIE MARIAN (şef divizie), GABRIELA ARSENIE, CRISTIAN PREDA, CĂTĂLIN LUŢU • *Desk* MARIAN BUSUIOC, CLAUDIA CĂLIN, ANA-MARIA GEORGESCU, MARIA LODROMAN • *IT* LIVIU MATACHE (şef secţie), VERONICA SÎRBU, MARIAN GHEORGHIESCU, IRINA VISARION • *Layout* BOGDAN LUBEN (şef secţie), LAURENŢIU APETRI, DIANA BACEA, CĂTĂLIN CONSTANTINESCU, ALEXANDRU MIELUŞ, MARIANA RONDELLI, STELA TĂNASE, LAURA TRANDAFIR, LUMINIŢA TOMA, RUXANDRA TUDOR, ILEANA ZOTA • *Vînzări de publicitate* CĂTĂLINA ZAMAN, CEZAR BURLAN, ANDREI BIJUTESCU, CRISTI MARTAZAN, BOGDAN PREDOIU, FLORENTINA STANCIU (tel: 303.39.84; 303.39.87; 303.39.91; 303.39.67; fax: 303.39.98) • *Cercetare* ZENO CAPRARIU • *Marketing* MIHAELA MANOLACHE • *PrePress* MEDIA GRAPH SERVICES • *Difuzare* NDC S.R.L., FLORIN BEJAN (director general), DAN MIREANU (director operaţional - 223.21.00)

Editor PRO SPORT S.A.
Director General OVIDIU IOANIŢOAIA
Director executiv AURA IORDAN; *Director producţie* LUCIAN RADU

PRO SPORT S.A. o companie a PROSPORT GROUP
Director General OVIDIU IOANIŢOAIA

Redacţie: Bucureşti, Str. Luterană 11, et.1, sector 1,
Tel: 303.39.07; **Fax:** 303.39.58
Web site: http://www.prosport.ro
E-mail: prosport@prosport.ro,
Difuzare: Tel.: 223.21.00; 222.82.64 **Fax:** 223.21.01
Tipar Imprimeriile Media Pro **Comenzi:** Tel. 490.82.47; Fax 490.82.43

Sîntem la dispoziţia ta în fiecare zi! Sună la: 01-303.39.95 zilnic între 11-18. Întrebările şi sugestiile tale vor fi ascultate de Floriana Iacob. Scrisorile pentru "Poşta Redacţiei" pot fi trimise pe adresa ProSport OP1, CP94, Bucureşti

ISSN 1453-3707

Ediţia de Transilvania

Redacţie: Cluj Napoca, B-dul. 21 Decembrie 1989 nr. 146
Tel: 064.190.721, 064.447.809; **Fax:** 064.191.471
E-mail: prosport@clujeanul.ro

Publisher ADRIAN POP • *Coordonator ediţie* ALIN FORNADE • *Responsabil corespondenţi* RAMONA MÎNZAT • *Redactori* RADU BICHIŞ, DAN BRIE, ADINA OŞAN • *Secretariat de redacţie* DORIN PRUNĂ • *Foto* RAREŞ BEURAN • *IT* VALENTIN STEGARU • *Vînzări* LOREDANA FĂT, MAGDA FILIMON, DANIEL DINEA (*tel. 064.431.700*) • *Producţie* MIHAI MALOŞ
Difuzare: NDC Cluj Fax: 064.412.699
Tipar Imprimeriile Media Pro Cluj
Comenzi: Fax 064.411.167; Tel 064.447.886;

Sugestiile şi scrisorile tale pentru Ediţia de Transilvania le aşteptăm la OP 13, CP 69, Cluj Napoca

ABONAMENTELE la ProSport se pot face la orice oficiu poştal sau filială RODIPET, ziarul fiind înregistrat la numărul 1065 în catalogul publicaţiilor

UT ARAD

Aradul visează din nou

Rareş Beuran

GATA DE LUPTĂ CU "ARMATA ULTRA". Suporterii arădeni, renumiţi pentru entuziasmul cu care-şi susţin echipa, sînt pregătiţi pentru Divizia A

Staff-ul clubului, suporterii şi jucătorii cred că "Bătrîna Doamnă" ar putea reveni în Divizia A dacă ar fi sprijinită de oficialităţile locale

Ovidiu Gancea
(Arad)

În sezonul trecut, UTA s-a salvat in extremis de la retrogradarea în Divizia C. Cu acelaşi antrenor, Ionuţ Popa, dar pierzîndu-l pe fundaşul Găman, plecat în Israel, "Bătrîna Doamnă" nu dădea semne că s-ar înscrie printre pretendentele la promovare în acest campionat. Aproape pe nesimţite, UTA a ajuns pe locul trei, arădenii învingînd pe FC Baia Mare şi pe Extensiv, echipele care îi devansează în clasament, şi microbiştii au început să vorbească din nou despre Divizia A, mai ales că favoriţii lor au şi un meci mai puţin disputat.

La orice întrebare despre o posibilă promovare, tehnicianul echipei, Ionuţ Popa, evită un răspuns tranşant. "Obiectivul meu este clasarea între primele opt din serie. Noi vom juca tot timpul pe puncte şi mai ales pe bani. După meciul cu Internaţional Piteşti, din etapa a 13-a, poate o să pot vorbi şi despre promovare. Pentru un astfel de obiectiv trebuie să ne mai ajute şi oraşul, care nu ne prea bagă în seamă", a spus Popa. Preşedintele Marin Lupaş are aceeaşi opinie. "Noi am stabilit obiectivul, clasarea pe unul dintre locurile 1-8. Dacă echipa merge bine, nimeni nu o opreşte. Poate fi chiar primul loc. Din păcate, avem probleme financiare. Trebuie căutate soluţii pe plan local, pentru că pînă acum nu am avut nici un sprijin. Dacă pînă la finalul turului avem un loc bun, poate dăm un semnal şi pentru oficialităţile oraşului. Pot să ne ajute, numai să şi vrea. Pentru prima divizie trebuie făcute multe. Trebuie să rezolvăm şi problema stadionului şi a terenurilor de antrenament", a spus conducătorul clubului.

Nici suporterii nu au încredere că echipa lor are forţa necesară pentru a reveni în Divizia A. Dacă în anii anteriori, la un meci cu una dintre contracandidatele la promovare (ARO Cîmpulung, Extensiv şi FC Bihor în 1999, Gaz Metan Mediaş în 2000), în tribune erau peste 10.000 de spectatori, la jocul de sîmbătă, cu Extensiv, au asistat doar 4.000, jumătate intraţi după pauză, pentru a nu mai plăti bilet. "Noi vrem promovarea, dar ştim şi noi ce buget avem. Poate, pînă la urmă, să apară de undeva un investitor strategic", a spus liderul galeriei "Red Fighters", Luca Alecu, aflat în febra pregătirii tradiţionalului derby cu Poli Timişoara, care va avea loc sîmbătă. "E meciul cel mai important", explică Luca. Mijlocaşul Cristian Todea este pe aceeaşi lungime de undă cu conducerea. "Noi sîntem decişi să aducem cît mai multe puncte. Ne-am dori să promovăm, însă asta depinde şi de conducerea oraşului", mărturiseşte Cristi. Suporterilor nu le poate lua nimeni dreptul să viseze. Ei speră ca edilii urbei să fie sensibilizaţi de parcursul bun al echipei pentru ca la anul să vadă din nou jucînd la Arad pe Steaua, Rapid sau Universitatea Craiova.

"Dacă pînă la finalul turului avem un loc bun, poate dăm un semnal şi pentru conducerea oraşului"

Marin Lupaş, preşedinte

"Pentru promovare, trebuie să ne ajute şi oraşul, care nu ne prea bagă în seamă"

Ionuţ Popa, antrenor principal

Domide şi Borugă au reuşit ultima promovare

UTA a promovat ultima dată în Divizia A în sezonul 1992-93, cînd a cîştigat Seria a II-a la concurenţă cu FC Bihor. Antrenorii Flavius Domide şi Gheorghe Borugă au avut la dispoziţie următorul lot de jucători: Marian Sinescu şi Attila Papp portari; Pavel Szell, Alexandru Gaica, Marius Grad, Dan Stupar, Lucian Dronca - fundaşi; Marius Ţucudean *(foto dreapta, în timpul unui meci cu Steaua)*, Radu George, Dorel Mutică, Mihai Ţîrlea, Eugen Riviş, Marius Plisca, Decebal Grădinaru - mijlocaşi; Adrian Ungur, Nicolae Mitu, Dumitru Tîrţău, Adrian Slave - atacanţi. Echipa arădeană a rezistat doi ani în prima divizie. În primul sezon, UTA, pregătită de actualul tehnician, Ionuţ Popa, supervizat de regretatul Nicolae Dumitrescu, s-a clasat pe locul 11, după ce a în tur ocupa locul 7. "Bătrîna Doamnă" a retrogradat la finalul sezonului 1994-95. În acel campionat, după ce echipa a fost pregătită de Gheorghe Borugă, acesta a suferit un accident vascular, fiind înlocuit la începutul returului cu Ion Moldovan. Sub conducerea "Colonelului" UTA a "reuşit" contraperformanţa de a cîştiga un singur punct în 11 etape.

FC BAIA MARE

Bilaşco consultat de dentistul lui Negrean

În urma duelurilor avute cu fundaşul orădenilor, Ion Dumitra, atacantul Marius Bilaşco s-a ales cu un dinte rupt. Imediat după partidă, el l-a rugat pe colegul său din linia de atac, Sandu Negrean, să-l programeze la dentistul său. "N-am încotro, trebuie să scot din buzunar vreo 150 DM. Să vedem ce poate face dentistul, că s-a rupt de la gingie", a spus Bilaşco, care a avut aseară programată prima consultaţie. **(Radu Bichiş)**

Schorsch a achitat primele pe septembrie

Patronul Heinrich Schorsch a virat în contul fotbaliştilor primele de victorie aferente lunii septembrie. Schorsch i-a penalizat pe jucători pentru înfrîngerea suferită acasă cu UTA cu 800 DM, astfel că fiecare titular a încasat în jurul a 1.600 de mărci germane. Conform unor surse din cadrul clubului, Schorsch nu a întîrziat nici o zi plăţile faţă de jucători de la începutul campionatului. **(Radu Bichiş)**

OŢELUL

Deplasare cu avionul

Oţelul va întîlni în cadrul "16-imilor" Cupei României divizionara B FC Bihor. Echipa gălăţeană va face deplasarea cu avionul, decolarea urmînd a avea loc din localitatea brăileană Ianca, acolo unde funcţionează un aeroport militar. Pentru acest joc, antrenorul Victor Roşca a decis să oprească numai 3 jucători din echipa mare, Munteanu, Tofan şi Boştină, restul lotului urmînd să fie completat cu fotbalişti de la echipa de tineret. **(Valentin Damian)**

TRANSFER

Ghioane şi Cernat în vizorul Interului

Prezent vineri în "Cotroceni" la meciul "naţionalei" de tineret cu Georgia, Mario Corso, responsabil cu transferurile la Inter Milano, a remarcat pe doi dintre elevii lui Ion Moldovan. Este vorba despre jucătorii lui Dinamo Kiev, Tiberiu Ghioane şi Florin Cernat, pe care "spionul" italian i-a caracterizat drept "foarte interesanţi". Corso a dat de înţeles că va mai veni la Bucureşti pentru a-i urmări şi la barajul pentru calificarea la CE de tineret din 2001. **(Daniel Scorpie)**

INFO

UMT / AFLAŢI în cantonament la Poiana Braşov, timişorenii de la UMT au susţinut un nou meci amical, în compania unei formaţii din liga secundă israeliană. UMT-ul a învins cu 5-2 (2-0), prin golurile marcate de Fl. Călin, Giuchici, C. Bar (pen.), Maxim şi Cl. Balaci, după ce în week-end echipa de pe Bega a trecut cu 5-0 de Hapoel Mada. Antrenorul Gheorghe Staicu a început partida cu: Buturugă - Briciu, Bătrînu, M. Kovacs, C. Bar - Goşa, Nincsovics, Vlaicu, Fl. Călin - Mariş, Giuchici, iar pe parcurs au mai intrat I. Almăşan, Cojan, Maxim, Cl. Balaci. Timişorenii se vor deplasa miercuri la Sfîntu Gheorghe pentru meciul din Cupa României cu echipa locală, iar apoi se vor întoarce în cantonamentul de la Poiana Braşov. **(Dan Popescu - Timişoara)**

FCM BACĂU / CONDUCEREA clubului a decis să mărească salariile fotbaliştilor săi, operînd modificarea în cărţile de muncă. Pînă acum, fiecare jucător avea o retribuţie lunară de 2,5 milioane lei, dar, începînd din octombrie, acestui venit i se va mai adăuga un surplus de aproape 40 de procente.

SERIA B2 / POLI TIMIŞOARA. La antrenamentul de ieri dimineaţă al echipei timişorene a participat şi jucătorul Dorin Isac, care a revenit la echipă. De asemenea, s-a pregătit cu alb-violeţii şi Sergiu Bar, care este jucător al Metalului Plopeni, dar îşi efectuează stagiul militar la Timişoara. Sponsorul Claudio Zambon încearcă în această săptămînă să-l convingă să se întoarcă la Poli şi pe portarul Stanciu. **(Cătălin Cocoş - Timişoara)**

SERIA B2 / CSM REŞIŢA. Galeria echipei face pregătiri speciale pentru meciurile cu Farul, din Cupă, şi cu Baia Mare, fiind achiziţionate în acest sens zeci de torţe şi fumigene. La Tîrgu Mureş, un suporter a fost îmbrăcat în preot, aluzie la "Părintele" Sdrobiş. Suporterii cred că farsa cu preotul le-a adus noroc şi au decis ca la fiecare partidă fanul respectiv să fie îmbrăcat în popă şi vopsit pe faţă în roşu-negru. **(Dan Bereanu - Reşiţa)**

SERIA B2 / FC BIHOR. După ce Iosif Rotariu a decis să renunţe la funcţia de antrenor, şedinţa de pregătire de ieri a fost condusă de Ioan Naom, coordonatorul Centrului de copii şi juniori, ajutat de secundul Paul Popovits. Hotărîrea în privinţa noului antrenor urma să fie luată în şedinţa Consiliului de Administraţie, programată aseară tîrziu, deoarece Marius Vizer, patronul clubului, a fost plecat din localitate. De la antrenament a absentat Iosif Rotariu, care este învoit de conducerea clubului, precum şi mai vechii accidentaţi Lungan, Siminic şi Fărcaş. Roş-albaştrii se află în cantonament la Băile Felix pentru meciul de mîine, din Cupa României, cu divizionara A Oţelul Galaţi. **(Teodor Biriş - Oradea)**

INCIDENTE / MECIUL Voinţa Inand - Dodo Oradea (1-1), din cadrul etapei a şasea a Campionatului Judeţean Bihor, seria Sud, a durat doar 88 de minute. Cu doar două minute înainte de final, arbitrul de centru, Constantin Constandache, l-a eliminat pe jucătorul gazdelor Şuşman, după un fault în calitate de ultim apărător. Au urmat momente de groază pentru central, care a fost lovit cu pumnii şi picioarele de fotbalistul Florin Bradea (Voinţa Inand). Arbitrul i-a arătat acestuia cartonaşul roşu şi mai mulţi spectatori au pătruns pe teren, l-au fugărit şi înconjurat pe Constandache, aplicîndu-i lovituri din toate părţile. **(Teodor Biriş - Oradea)**

U CRAIOVA

Doi pe bilet la derbyul cu Dinamo

La solicitarea lui Florin Marin, Gigi Neţoiu a acceptat ca spectatorii să plătească doar 7.500 de lei pentru a intra sîmbătă pe stadionul "Ion Oblemenco"

Cristi Stăncescu
(Craiova)

Revenit la cîrma formaţiei din Bănie înaintea partidei de la Timişoara, managerul general Florin Marin va da din nou ochii cu focoşii suporteri olteni sîmbătă, cînd Universitatea va întîlni Dinamo. Pentru a da prilejul cît mai multor fani de a asista la acest meci, "Flocea" a purtat mai multe discuţii cu Gigi Neţoiu, în care l-a rugat să scadă cît mai mult preţul biletelor. Iniţial, se hotărîse ca tichetele să coste 15.000 de lei, dar ieri, după o nouă convorbire prin telefon cu investitorul, Marin a anunţat că pentru a asista la derbyul etapei a 9-a spectatorii vor putea intra doi pe un bilet, exact cum s-a întîmplat la jocul "naţionalei" cu Georgia. Astfel, ca să-i vadă pe viu pe Stoican şi compania, suporterii craioveni vor trebui să scoată din buzunar numai 7.500 de lei, contravaloarea a două pîini sau a unei sticle de apă minerală de jumătate de litru!

"Sper ca lumea să umple tribunele şi să ne poarte spre victorie. Pe dinamovişti nu i-am mai bătut de foarte mult timp şi tocmai de aceea avem nevoie de sprijinul publicului", a afirmat Florin Marin înaintea antrenamentului de aseară. Deşi cu gîndul la "cîinii roşii", managerul general al "Ştiinţei" nu uită nici de Cimentul Fieni, adversarul de mîine al oltenilor, din "16-imile" Cupei României. "Partidele de Cupă au oferit mereu surprize şi trebuie să fim atenţi să nu fim chiar noi eroii negativi ai acestei faze", a avertizat Marin.

Pentru a avea cît mai multe amănunte despre jocul echipei dîmboviţene, "dom' profesor" a făcut rost de înregistrarea partidei Metalul Plopeni - Cimentul, 3-1, din ultima etapă a Diviziei B, casetă pe care o vor urmări şi jucătorii în această dimineaţă. La 15:30, delegaţia Universităţii va pleca spre hotelul "Valahia" din Tîrgovişte, deplasarea la Fieni urmînd a se face în ziua meciului.

"PREGĂTIŢI NEMŢEŞTE!"

Întrebat înaintea antrenamentului de aseară cum mai stau jucătorii craioveni din punct de vedere fizic, Florin Marin a răspuns maliţios: "Sînt pregătiţi nemţeşte, n-aveţi nici o grijă!". Managerul general al Universităţii a făcut această remarcă vizavi de declaraţiile lui Aurel Ţicleanu, care, replicîndu-i lui Marius Sava, spusese că "atunci cînd am plecat eu, fotbaliştii olteni erau la nivelul celor germani la consumul de oxigen".

MEDIAFAX FOTO

"HAI LA STADION!". Florin Marin speră ca sîmbătă, la meciul cu Dinamo, fostul "Central" să fie arhiplin

ARBITRI

Hîncu a prins lista FIFA

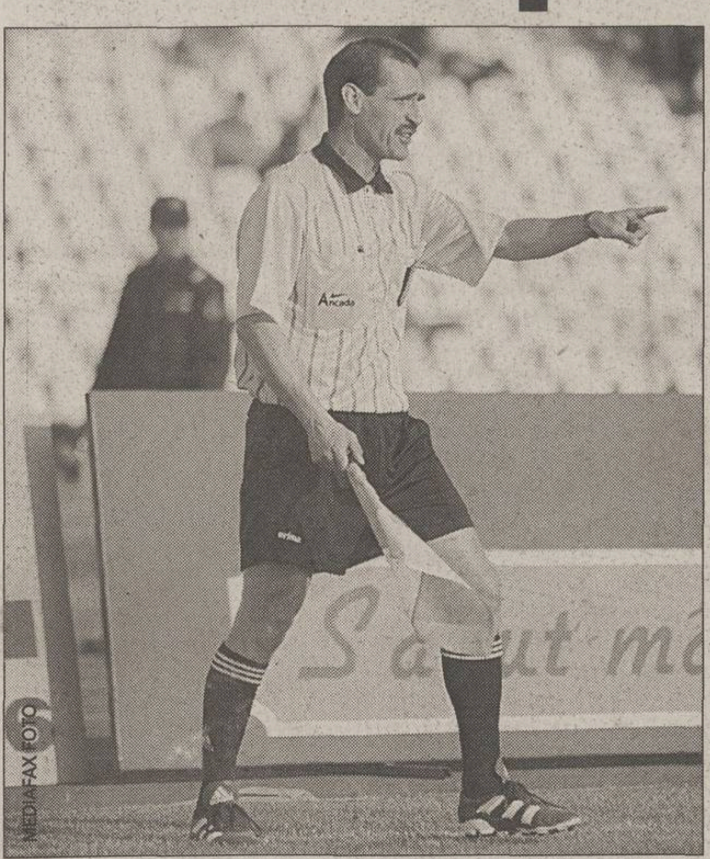

MEDIAFAX FOTO

ÎN TOP. Florin Hîncu are 36 de ani şi este în lotul A de 2 ani şi jumătate. În tinereţe a fost coleg la lotul naţional de juniori UEFA 1983 cu Gică Hagi şi Zoltan Iasko

Cel mai bun asistent român în sezonul trecut îl înlocuieşte pe Pavel Gheba, preferat iniţial de CCA. Numele arbitrilor vor fi comunicate mîine la forul internaţional

Florin Gongu

În cursul zilei de mîine, compartimentul Internaţional al FRF va trimite la FIFA lista arbitrilor români internaţionali pentru anul 2002. După cum se ştie, ţara noastră beneficiază de 7 locuri pentru "centrali" şi 10 pentru asistenţi. La realizarea listei s-a ţinut cont de următoarele criterii: minimum 2 ani vechime în lotul A, cunoştinţe medii de limba engleză, locul ocupat în clasament şi vîrsta. Iniţial, s-a propus a se face o analiză a fiecăruia dintre cei de pe lista FIFA, dar pînă la urmă s-a hotărît votarea celor care urmau să pătrundă doar pe locurile rămase vacante prin ieşirea lui Zotta şi Dorobanţu la "centrali", Asandei şi Nicolae la asistenţi. Ultimii doi au fost înlocuiţi de Savaniu şi Gheba, dar ieri a intervenit o ultimă modificare. Astfel, locul lui Pavel Gheba din Tulcea a fost luat de Florin Hîncu din Braşov, desemnat numărul 1 în ierarhia sezonului trecut, care a avut mai multe voturi.

În privinţa "centralilor", FRF va comunica la FIFA 10 nume, în speranţa suplimentării numărului de locuri cu măcar unul. Cei 3 sub linie sînt Sorin Burloiu, Iosif Biro şi Anton Heleşteanu. Faţă de anii trecuţi, această listă nu mai are nevoie de acceptul Comitetului Executiv sau de Urgenţă, FRF apreciind doar dacă s-au respectat regulamentele, urmînd să dea un simplu OK înainte de a fi comunicată. Ceea ce s-a şi întîmplat ieri, conducerea federaţiei neavînd nimic de contestat la lista realizată de CCA.

CONCURS lotto

Cîştigă 12 seturi de vacanţă Lotto

Regulament de participare

- **Concursul se desfăşoară timp de patru săptămîni, *în perioada 2 -25 octombrie***
- **Taloanele de concurs se publică de trei ori pe săptămînă, de marţi pînă joi**
- **Strînge două taloane cu numere diferite din aceeaşi săptămînă, completează-le cu datele tale personale, pune-le într-un plic şi expediază-l la adresa OP 1, CP 840, Bucureşti *pînă pe 12 octombrie, data poştei*; scrie pe plic "Pentru concurs Lotto"**
- ***Tragerea la sorţi va avea loc pe data de 22 octombrie*, iar cîştigătorii vor fi publicaţi în ziarul din data de 23 octombrie**
- **Săptămînal vor fi desemnaţi cîte trei cîştigători**
- **Un premiu constă într-un set Lotto, respectiv o geacă Lotto de iarnă şi o geantă sport Lotto**

12 geci sport lotto

12 genţi lotto

Săptămîna 2 Talon 1

Nume ______ Prenume ______
Localitate ______ Judeţ ______
Str. ______ Nr. ___ Bl. ___ Sc. ___ Ap. ___
Tel. ______

ACTUALITATE

“Cîinii” joacă pe prime subțiate

Primele la victorie pe care evoluează jucătorii echipelor din Divizia A

Formaţia	Acasă	Deplasare
FCM Bacău	1.000	2.000
Petrolul	900	1.200
Steaua	800	1.600
Astra	800	1.500
Rapid	690	1.330
Dinamo	600	1.200
Oţelul	600	1.200
U Craiova	500	1.000
Farul	500	1.000
FC Naţional	500	1.000
FC Argeş	500	1.000
FC Braşov	500	1.000
Gloria	400	800
Ceahlăul	400	800
UMT	100	200

Notă: Primele sînt exprimate în dolari. Jucătorii Sportului Studenţesc nu au primă de joc, ci doar de obiectiv, 20.000 de dolari dacă se clasează pe locul 5-12.

HAI LA CASIERIE! Jucătorii dinamovişti se tem că sistemul de sancţiuni îi va pune în situaţia de a trece de foarte multe ori pe la casierie pentru a plăti amenzi dintre cele mai bizare

Dinamoviştii încasează momentan doar 400 de dolari pentru o victorie acasă şi 800 pentru una în deplasare

Eduard Apostol
Justin Gafiuc

Conducerea din Ştefan cel Mare a finalizat structura Regulamentului de Ordine Interioară, care a fost prezentat jucătorilor în urmă cu circa trei săptămîni, înaintea partidei cu Sportul Studenţesc. Fotbaliştilor le-a fost citit textul, dar şefii clubului le-au pus în vedere componenţilor lotului că actul intră imediat în vigoare, fără să fie nevoie ca documentul să fie semnat de Lupescu şi compania. “Alb-roşiii” n-ar fi fost însă de acord cu această soluţie, fiind deranjaţi în primul rînd de prevederea potrivit căreia prima pentru cîştigarea titlului, cotată la 30.000 de dolari, nu se va plăti integral decît dacă echipa se califică în grupele viitoarei ediţii a Ligii Campionilor.

Se plătesc doar o parte din bani

Pe de altă parte, ROI stipulează că recompensele pentru victoriile din campionat se achită imediat numai în proporţie de 2/3, jucătorii urmînd să primească restul la finalul sezonului, dacă se îndeplinesc obiectivele stabilite de stafful administrativ: cîştigarea Cupei şi a campionatului. Concret, pentru succesul repurtat în faţa Bacăului, “cîinii” au încasat numai 400 de dolari, iar ceilalţi 200 de dolari pînă la completarea primei vor fi plătiţi abia la sfîrşitul campionatului dacă trupa din Ştefan cel Mare termină pe primul loc. Victoriile în deplasare ar aduce în buzunarele “alb-roşiilor” 1.200 de dolari, dintre care se virează însă imediat în conturile fotbaliştilor numai 800 de dolari. Acest sistem ar fi provocat, de asemenea, o serie de nemulţumiri printre fotbalişti, care primeau sezonul trecut prime de 500 şi 1.000 de dolari, necondiţionate însă de obiectiv. În această situaţie, majoritatea “cîinilor” se bazează pe veniturile provenite din contract, care însă nu ating cote satisfăcătoare în cazul tuturor elevilor lui Ion Marin.

Un accident costă 400 de dolari

În ROI există şi alte prevederi care au stîrnit chiar zîmbete printre “cîini”, proiectul fiind asemănat cu documentul hazliu în jurul căruia, în vară, s-a construit un veritabil scandal în Giuleşti. Astfel, fiecare jucător va trebui să suporte o amendă de 400 de dolari dacă este implicat într-un accident rutier, “scapă” de 500 de dolari dacă se accidentează în primele 15 minute ale unui meci sau antrenament şi cotizează cu altă sută de dolari dacă este surprins într-o ţinută necorespunzătoare la stadion, fără să existe însă, se pare, nuanţări precise la capitolul îmbrăcăminte!

KIRIŢĂ PIERDE CUPA

Infirmeria lui Dinamo nu duce lipsă de pacienţi, dovadă că Giani Kiriţă s-a întors la club cu o accidentare destul de serioasă după meciul “naţionalei” cu Georgia, în care a evoluat 90 de minute. Fundaşul dinamovist are o contractură musculară la cvadriceps, pe piciorul drept, aşa încît iese din calcule pentru partida de mîine din Cupa României în compania divizionarei B Rapid Electromagnetica. Perioada de repaus s-ar întinde pe durata a circa 7 zile, astfel încît este pusă sub semnul întrebării prezenţa sa şi pentru întîlnirea de sîmbătă cu U Craiova. *(Justin Gafiuc)*

PROPUNERE PENTRU CIPRU

Deşi campionatul abia a ajuns la jumătatea turului, conducerea din Ştefan cel Mare a început deja să studieze variantele pentru perioada de pregătire din iarnă. Astfel, pe lîngă obişnuitul stagiu montan, soluţia cea mai probabilă pentru efectuarea unui turneu în străinătate vizează tot destinaţia Cipru, acolo unde “cîinii” au mers de fiecare dată în ultimii trei ani în pauza dintre tur şi retur. “Alb-roşiii” vor avea de ales între staţiunile Episkopi şi Aya Napa. *(Justin Gafiuc)*

ION MARIN FĂCUT KO

În timpul antrenamentului efectuat ieri dimineaţă de “cîini” s-a produs un incident involuntar căruia i-a căzut victimă antrenorul Ion Marin. În timp ce “alb-roşiii” exersau nişte scheme pe o jumătate de teren, “Săpăligă” a fost lovit în plină figură de o minge degajată cu putere de portarul de la echipa de tineret, Mircea Olteanu. Luat prin surprindere, tehnicianul a lăsat senzaţia că e gata să se prăbuşească, fiind cuprins de ameţeli. Aflat în imediata sa apropiere, Lupescu a sărit în sprijinul lui Marin, pe care l-a luat în braţe, solicitînd intervenţia rapidă a doctorului Alin Dragomir. “Săpăligă” şi-a revenit după cîteva minute şi a dus la capăt antrenamentul. *(Justin Gafiuc)*

MIHALCEA RĂMÎNE LA BUCUREŞTI

Atacantul lui Dinamo, Adrian Mihalcea, nu va face deplasarea la Craiova din cauza faptului că a acumulat deja 4 cartonaşe galbene. El va sta în Bucureşti şi va urma un program special de pregătire pentru a nu rămîne în urmă cu pregătirea. “Mai avem un meci pînă la derbyul din Bănie, cel de Cupă cu Electromagnetica. Am înţeles că divizionara B e o echipă puternică, aşa că nu vom avea un joc uşor”, a declarat Mihalcea. *(Valentin Damian)*

SCANDAL

Chirilă contraatacă

Antrenorul Electromagneticii (foto) consideră că Tică Dănilescu este “o nulitate cu veleităţi de conducător de Scorniceşti”

Eduard Apostol

Scandalul dintre directorul executiv al ”alb-roşiilor”, Cristi Borcea, şi familia fotbalistului Marius Niculae este urmat de cel dintre conducerea clubului şi fostul antrenor al echipei de tineret, Ionuţ Chirilă, acesta pregătind momentan divizionara B Rapid Electromagnetica, adversara de mîine a ”cîinilor” din Cupa României. Tehnicianul echipei-satelit a giuleştenilor i-a atacat dur în ediţia de ieri a ProSport pe Cornel Dinu, Cristian Borcea şi Constantin Dănilescu, acesta din urmă replicînd: “Chirilă este un tip de ultimă speţă, un parvenit în fotbal. Cu golanii nu poţi însă să te porţi decît golăneşte”.

Ieri după-amiază, ”principalul” Electromagneticii a ţinut să răspundă afirmaţiilor făcute de directorul sportiv al grupării din Ştefan cel Mare. “Dănilescu, această nulitate cu veleităţi de conducător de Scorniceşti, a cărui fizionomie îmi exprimă un vînzător de bilete în faţă la <Patria>, dacă vrea să vadă ce am făcut eu în fotbal să-i întrebe pe Tararache, Codrea, Sînmărtean, Florentin Petre, Alin Stoica, Maftei, Raţ şi alţii. În ceea ce priveşte golăniile ar trebui ca Dănilescu să fie mai circumspect şi, cînd se gîndeşte la ceea ce a făcut el în fotbal, ar fi mai bine să tacă. Sînt convins că are el o poartă deschisă în Ştefan cel Mare, aia dinspre Barbu Văcărescu, pe unde va trebui să plece pe furiş în scurt timp”, a declarat Ionuţ Chirilă.

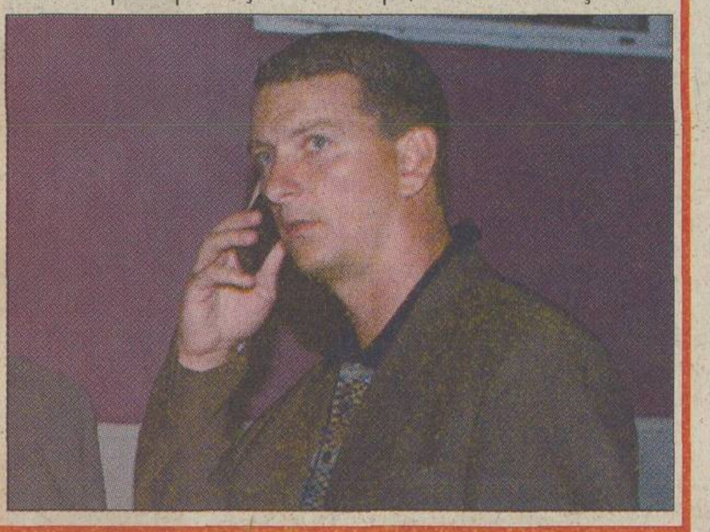

REVENIRE

“Peter” s-a întors pe gazon

Îmbrăcat în echipament de antrenament, Florentin Petre a făcut ieri cîteva mişcări alături de “cîini”

Justin Gafiuc

Oprit de la efort în luna octombrie a anului trecut, Florentin Petre, căruia i s-a depistat virusul hepatic de tip C, a fost la un pas de moarte şi în iulie, cînd s-a electrocutat în timpul unei partide de pescuit în Deltă. Mijlocaşul dinamovist continuă tratamentul cu interferon, pe care-l va încheia în noiembrie, la împlinirea unui an de cînd nu mai joacă fotbal. El îşi va relua pregătirile abia la primăvară, dar, cu toate acestea, ieri a încercat să intre cîteva minute la antrenament alături de coechipieri.

Venit la stadion după ce începuse şedinţa de pregătire, Petre a stat puţin pe marginea gazonului, unde s-a întreţinut cu foştii internaţionali Ionel Augustin şi Marin Dragnea. S-a retras apoi la vestiare pentru a se echipa în ţinuta de antrenament. Întîmpinat cu aplauze de cîţiva colegi, el a mers în jumătatea de teren unde “cîinii” exersau scheme de joc, preferînd să se pună în postura pasatorului pentru coechipierii care veneau lansat din spate spre a şuta la poartă. “Peter” a tras şi el de cîteva ori de pe loc şi apoi s-a retras în spatele unei porţi **(foto)** cînd a început miuţa dintre “galbeni” şi “roşii”. “Cu partea fizică o să fie mai greu. Şutul îl am din naştere”, a spus la final, zîmbind, “Piticul” dinamovist.

INTERVIU

“Dacă pierdem, s-a terminat!”

Sabin Ilie consideră că a reuşit să recupereze din timpul pierdut cît a stat pe margine pînă la reglarea conturilor cu Valencia şi apreciază că Dinamo nu are voie să piardă meciul de Cupă cu “satelitul” Rapidului

Justin Gafiuc

Sabine, sîmbătă e meciul de la Craiova, iar suporterii din Bănie au avertizat că o să asigure o primire infernală pentru toţi foştii olteni. Te simţi vizat de aceste ameninţări?

Am înţeles că vor să se ocupe în mod special de Claudiu Niculescu. Sigur, fanii ştiind că sînt oltean, mă aştept să nu fiu primit cu braţele deschise, cum s-a întîmplat cînd am jucat acolo cu Steaua şi FC Naţional. Deşi eu n-am evoluat niciodată la Universitatea, ci numai la Electro, lumea cunoaşte faptul că ai mei stau în Craiova şi am sînge de oltean. Pînă sîmbătă mai e însă partida de Cupă cu “satelitul” Rapidului. Dacă nu batem, s-a terminat! Avem obiectiv cîştigarea trofeului şi n-avem voie să ratăm calificarea.

PRO **Cum mai stai cu pregătirea fizică?**

E OK! Pot să duc fără probleme 90 de minute. Am şi jucat săptămîna trecută un meci întreg în “amicalul” cu formaţia de tineret şi totul a fost perfect.

PRO **La Craiova va lipsi Adi Mihalcea, care e suspendat, aşa că sînt şanse să fii titular. Crezi că va fi loc şi de un gol în Bănie?**

Aş fi nemaipomenit de fericit dacă am cîştiga. Meciul de la Craiova e foarte important şi nu ne stă gîndul decît la ce trebuie să facem ca să luăm toate cele trei puncte. Avem nevoie de victorie ca de aer, mai ales că atmosfera la echipă parcă nu mai e atît de încărcată, iar apariţia unor rezultate bune ne-ar prinde şi mai bine.

PRO **Ai vorbit cu fratele tău după meciul “naţionalei” cu Georgia?**

Am schimbat cîteva cuvinte, dar n-am discutat prea mult despre meci. Oricum, puţină lume ştie că Adi a făcut eforturi foarte mari ca să joace cu Georgia. Îmi spusese de joi că s-ar putea să nu intre pe teren, fiindcă avea gripă şi febră mare. Numai el ştie cît a tras ca să joace!

Maşina de serviciu pentru interes personal.

► Mercedes-urile Vito sunt genul de maşini care muncesc cât e săptămâna de lungă, fără duminici sau sărbători legale.

► De luni până vineri le umpli cu marfă, de vineri până luni le umpli cu rude şi prieteni.

► Plus corturi, cărbuni şi carne de mici sau clăpari, schiuri şi damigene, depinde de anotimp. În săptămână face bani, în weekend face toţi banii.

► Care, apropo, nici nu sunt mulţi: rata de leasing e doar 399 euro lunar.

Mercedes-Benz

Dealeri Mercedes-Benz: Bucureşti - AUTO ROM - tel: 01 / 224 00 20 - 25, SC B&B VIFOR SERVICE - tel: 01 / 410 11 16; Arad - AUTO SCHUNN - tel: 057 / 286 680; Braşov - CASA AUTO BRAŞOV - tel: 068 / 337 272; Cluj - RMB INTER-AUTO - tel: 064 / 438 121; Constanţa - AUTOSTAL SERVICE - tel: 041 / 642 491; Galaţi - SF TEX S.A. - tel: 036 / 324 320, TOPCLASS - tel: 036 / 476 600; Iaşi - CASA AUTO IAŞI - tel: 032 / 272 333; Oradea - CASA AUTO ORADEA - tel: 059 / 479 830; Piteşti - BEATRICE - tel: 048 / 286 411; Sibiu - AUTOKLASS - tel: 069 / 229 657; Suceava - RESTACO - tel: 030 / 530 709; Târgu Mureş - ALIAT - tel: 065 / 168 444; Timişoara - RMB CASA AUTO TIMIŞOARA - tel: 056 / 216 945

RAPID

Zotta n-a pornit negocierile

Conducerea giuleșteană n-a avut timp de discuții cu jucătorii aflați la final de contract, deși campionatul a fost întrerupt două săptămîni

Radu Oprişan
Cristi Zagaradniuc

În dorinţa de a profita de pauza competiţională prilejuită de meciul România - Georgia, conducerea tehnică a Rapidului a solicitat celei administrative să-i cheme la tratative pe jucătorii cărora în vară le expiră contractul. Se spera că dacă nu toţi, măcar o parte dintre cei şapte fotbalişti aflaţi în această situaţie, Stanciu, Mutică, Voicu, Anghel, Iencsi, Constantin şi Chiriţă, să parafeze o nouă înţelegere cu Giuleştiul. Acest lucru este cu atît mai imperios cu cît toţi fotbaliştii amintiţi mai sus au peste 25 şi ani şi vor putea pleca gratis în altă parte, conform noului regulament de transferări.

Fiind mai interesat de continuitatea la echipă, pentru a avea cu cine să lucreze în cazul în care şi campionatul viitor va antrena tot lîngă Podul Grant, Viorel Hizo a cerut şi a primit promisiunea lui George Copos că lucrurile se vor rezolva. Prins cu apelul depus la UEFA după pierderea la masa verde a partidei cu PSG, patronul echipei nu a mai avut timp de tratative, iar Constantin Zotta nu şi-a permis să facă vreo mişcare fără prezenţa şefului. "Avem timp suficient pentru a lămuri toate aspectele. Nu va pleca nimeni de la echipă, pentru că unde primesc ei salarii mai bune ca aici?", a răspuns, sigur de sine, "vicele" Costel Zotta. Totuşi, nu e exclus ca destul de curînd să intervină un moment de criză, dat fiind faptul că nici unul dintre cei în discuţie nu a fost ofertat pentru a semna. Va urma o perioadă grea pentru echipa giuleşteană, totul culminînd cu întîlnirea cu Steaua, din etapa a 10-a. Deja pare tîrziu pentru negocieri, ceea ce îi va împinge pe managerii rapidişti la mîna jucătorilor. Ca oricine în situaţia lor, fotbaliştii vor putea trage de timp pentru a obţine un contract mai valoros. Chiar dacă nu se pune problema unei lipse de interes a unor jucători care în ultimii patru ani s-au luptat mereu la vîrful clasamentului, incertitudinea legată de viitor le poate afecta randamentul. În plus, altfel îl poţi convinge pe Iencsi, spre exemplu, oferindu-i acum un contract bun, decît peste două luni, cînd România, cu el în lot, e posibil să fie calificată la Campionatul Mondial.

RADA RĂMÎNE LA BUCUREŞTI

Partida pe care giuleştenii o vor disputa mîine, la Timişoara, cu "Poli", în cadrul "şaisprezecimilor" Cupei României va fi condusă de pe bancă de antrenorii Viorel Hizo şi Marian Ioniţă. În schimb, la Bucureşti va rămîne Marian Rada, sub comanda sa urmînd să se pregătească Niţă, Chiriţă, Sabău, Constantin şi Perjă. Dintre toţi cinci, jucătorul cu problemele cele mai mari rămîne Dănuţ Perjă, a cărui accidentare banală, în timpul executării unui penalty la antrenament, se dovedeşte destul de serioasă.

REVINE DOCTORUL MARIAN DUMITRU

Aflat de astă-vară în Emiratele Arabe Unite, medicul Marian Dumitru se află la un pas de întoarcerea la Rapid. Înainte de plecarea giuleştenilor în cantonamentul din Ungaria, doctorul a primit din partea lui George Copos acceptul unui transfer la Al Ain, formaţie la care antrenori sînt Anghel Iordănescu, Grigore Sichitiu şi Vasile Iordache, iar acum doreşte să revină. Din cîte se pare, medicul a discutat cu Copos, care i-ar fi spus că-l aşteaptă.

GALERIA CERE AJUTOR PENTRU "POLI" TIMIŞOARA

Suporterii giuleşteni, care se vor întîlni în această seară la ora 21:30 în Gara de Nord pentru a face deplasarea cu trenul la Timişoara, i-au solicitat lui George Copos să facă tot posibilul să ajute echipa de pe malul Begăi pentru a nu retrograda. "Nu numai că sîntem înfrăţiţi cu galeria lor, dar ne-ar părea rău şi pentru ceilalţi microbişti din Timişoara. Domnul Copos a promis că va încerca să îi ajute cu cîţiva jucători", a spus Gigi Răducanu, şeful galeriei.

VOR PLECA? Stanciu, Iencsi şi Chiriţă (de la stînga la dreapta) pot părăsi în vară Rapidul fără ca gruparea giuleşteană să încaseze vreun ban

INEDIT

Scutul lui Gigi Becali

Cătălin Zmărăndescu, garda de corp a finanţatorului Stelei, dar şi component al lotului naţional de wu-shu, va lupta la sfîrşitul anului în celebrul Templu Shaolin

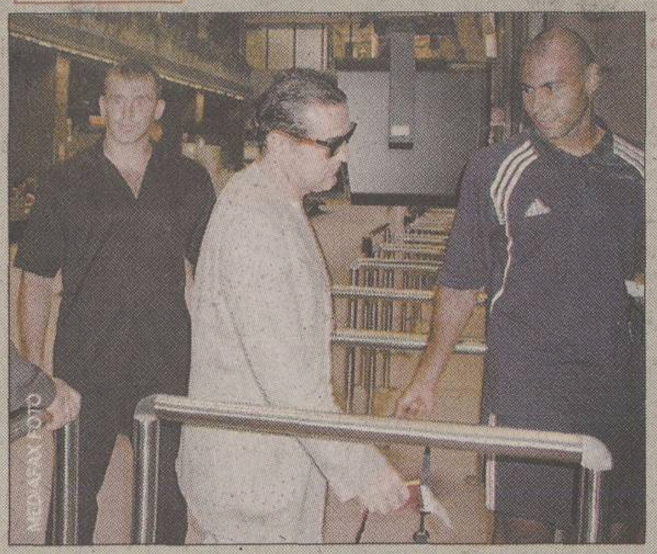

LA POST. Cătălin Zmărăndescu (stînga) este mereu la un pas de finanţatorul Stelei

Marius Mărgărit

La mai toate apariţiile în public, Gigi Becali atrage atenţia prin faptul că este înconjurat de un grup de bodyguarzi. Printre ei se numără şi Cătălin Zmărăndescu, fost luptător la Steaua, care şi-a făcut în ultimii ani un nume în lumea artelor marţiale, terminînd pe podium la cele mai importante competiţii, campionate europene şi mondiale, la care a luat parte.

Sponsorul Stelei l-a angajat din ring

Cătălin Zmărăndescu l-a cunoscut pe Gigi Becali în urmă cu doi ani, la o gală de box profesionist sponsorizată de finanţatorul Stelei. S-au organizat şi cîteva meciuri de full-contact, iar într-unul dintre ele, Cătălin a luptat cu cel mai bun bodyguard al lui Gigi Becali. "L-am învins şi cînd am coborît din ring domnul Gigi a venit la mine şi mi-a spus «Băi, băiatule, de mîine vreau să lucrezi pentru mine»". Gardă de corp cu acte în regulă, după ce a făcut un curs special în ţară, Cătălin Zmărăndescu lucrase pînă atunci prin discoteci, la "Argus", o firmă specializată în intervenţii, dar şi pentru George Copos la hotelul "Crowne Plaza". A acceptat imediat propunerea lui Becali, dar n-a renunţat la activitatea sportivă.

După 12 ani de lupte libere la CSŞ Steaua, timp în care a cucerit numeroase titluri naţionale, la 19 ani a făcut prima oară cunoştinţă cu luptătorii de wu-shu într-un cantonament la Poiana Braşov. Cătălin îşi aminteşte că "aveam 90 de kilograme şi a apărut un tip care nu avea mai mult de 70. M-a bătut de nu mai ştiam de mine. După aceea am aflat că era Horaţiu Bîrleanu, multiplu medaliat la europene şi mondiale. Din acel moment, m-am decis să nu mai fac decît wu-shu, cea mai complexă disciplină, în care se folosesc procedee de judo, lupte, box şi karate". Din '93 a început să participe la competiţii, fiind mereu campion naţional, cu excepţia anului 1995, cînd a pierdut finala după ce, într-un moment de neatenţie, cînd a fost surprins cu gura deschisă, adversarul i-a provocat o ruptură de mandibulă. După numai 3 luni, la Campionatul Mondial din Baltimore (SUA), termina însă pe locul 4. În '98 a cîştigat bronzul european, apoi argintul mondial în Hong Kong, iar anul trecut a ieşit vicecampion continental în Olanda. Cel mai important eveniment pentru cariera sportivă a lui Cătălin se va consuma în decembrie, cînd lotul naţional de wu-shu, din care face parte, va onora invitaţia luptătorilor Shaolin de a participa la o competiţie organizată chiar în vestitul Templu din China.

"VREAU SĂ AM SALA MEA"

Maestru al sportului, Cătălin Zmărăndescu mai are nevoie de o singură medalie de aur pentru a deveni maestru emerit. La sfîrşitul lui septembrie a participat la CM de kick-boxing din Austria, unde, deşi nerefăcut după o operaţie de menisc şi ligamente colaterale suferită în februarie, a reuşit să ia "bronzul". Îi place meseria de bodyguard, deşi aceasta implică destule situaţii limită, despre care nu vorbeşte decît la modul general: "Au fost şi cazuri mai dificile, dar le-am rezolvat". Totuşi, cel mai mult îşi doreşte ca într-o zi să aibă o sală a lui, unde să fie instructor. "E greu, e nevoie de bani mulţi, tocmai de aceea merg în concursuri, să-i cîştig şi să-mi împlinesc acest vis. Sînt încăpăţînat şi trebuie să reuşesc", spune Cătălin, care va pleca peste cîteva zile la Internaţionalele de full-contact ale Danemarcei.

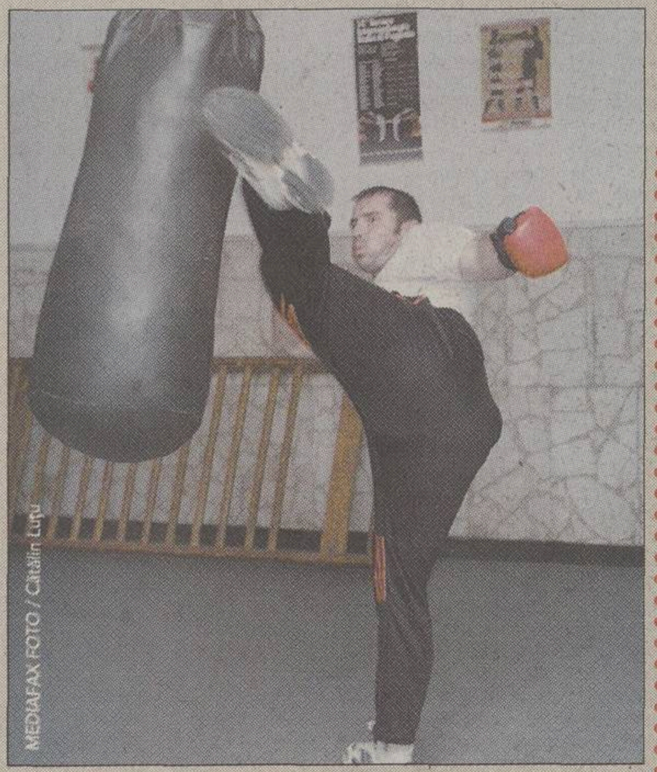

LA TREABĂ. În limita timpului disponibil, bodyguardul lui Gigi Becali se pregăteşte intens şi pentru activitatea competiţională

COLECŢIE. La 28 de ani, Cătălin nu mai are loc prin casă să-şi pună medaliile. Şi-ar mai dori numai una, de campion mondial la wu-shu

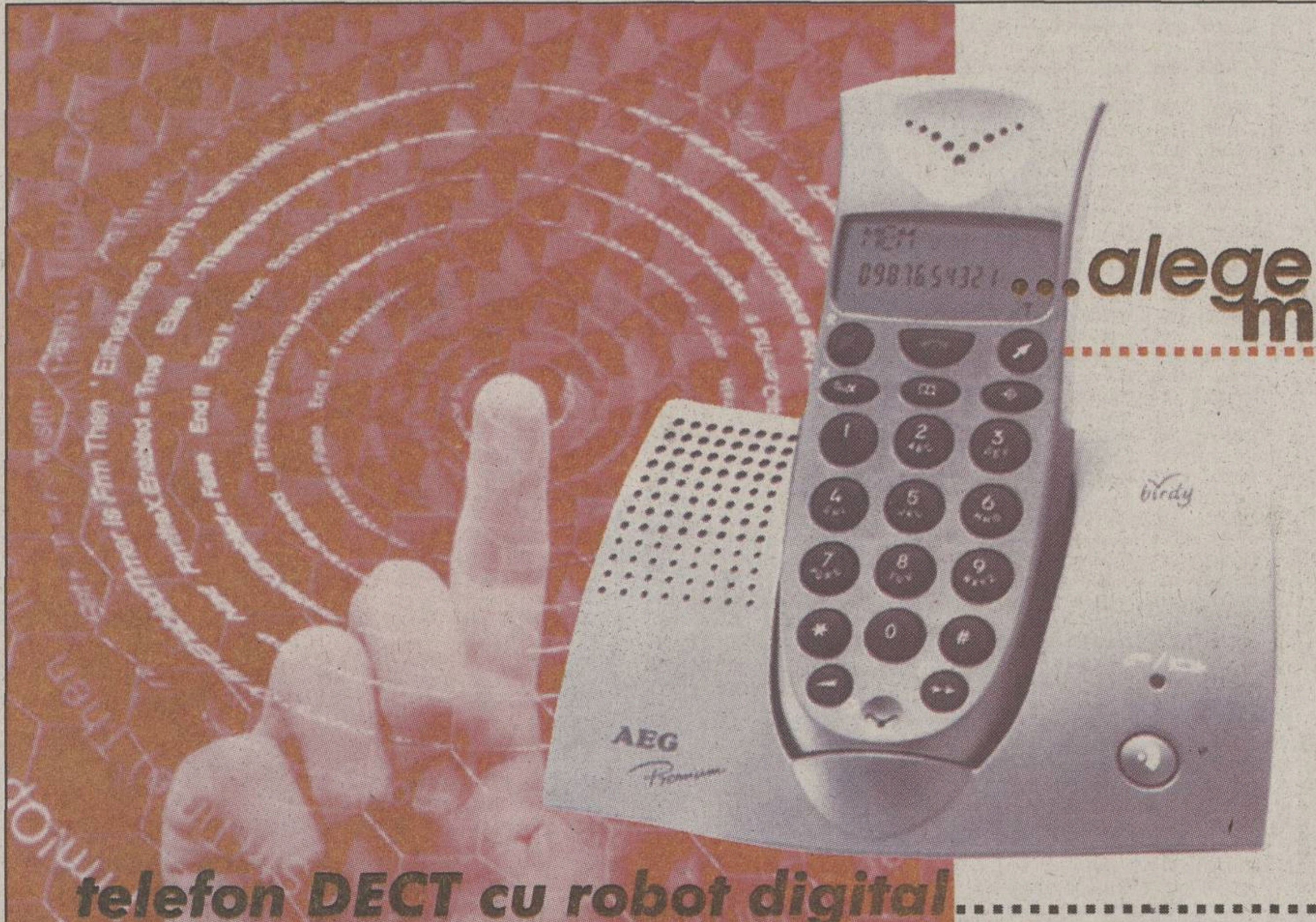

...alege mobilitatea
birdy
la doar
telefon DECT cu robot digital
95$
fără TVA
*tehnologie DECT (Digitally Enhanced Cordless Telephone)
*Afisaj pe cristale lichide
*Robot digital ce poate stoca în memorie mesaje totalizând 14 minute
*CLIP (identificarea numărului apelant) şi alte facilităţi
*Agendă telefonică cu 20 numere
MEDIA SAT
Bd. Ferdinand nr. 99, tel: 01.2052641,
fax : 01.2052777, E-mail: office@mediasat.ro.

"U" CLUJ

Pus pe liber, Truşcă e taximetrist

Preşedintele Comitetului Director al Universităţii Cluj, Viorel Timoce, va propune în şedinţa de săptămîna viitoare a forului pe care-l conduce excluderea din lot a jucătorilor Truşcă, Olariu, M. Popescu şi Dican, care fuseseră trimişi la echipa secundă, din Divizia D. "Propunerea o voi face eu ca preşedinte, iar dacă se va vota, atunci cei patru vor trebui să-şi caute echipe", a spus ieri Timoce. În replică, fotbaliştii au declarat că aşteaptă înmînarea deciziei, după care îşi vor depune actele pentru a deveni jucători liberi. "Aştept să-mi onoreze restanţele contractuale şi ultimele două salarii. Dacă nu mai au nevoie de mine, nu-i nici o problemă. Am fost trecuţi pe linie moartă deoarece i-a incomodat personalitatea noastră", crede Adi Truşcă, fostul "căpitan" al "şepcilor roşii", care s-a făcut taximetrist după ce şi-a luat licenţa în urmă cu trei săptămîni. **(Radu Bichiş)**

Funar rămîne alături de echipă

Rareş Beuran

Într-o conferinţă de presă susţinută ieri la sediul Primăriei, la care a participat şi Gheorghe Funar **(foto dreapta)**, autorităţile locale şi-au reafirmat sprijinul pentru echipă. "Aşteptăm să fie votat bugetul pentru 2002, trimis de Guvern din străinătate într-un plic, după care, desigur, vom da bani sportului clujean şi echipei de fotbal", a spus edilul Clujului. Cei trei oficiali ai clubului, D.D. Crăciun, Mircea Gavrilă şi Viorel Timoce, au dezvăluit motivele care au stat la baza schimbării cuplului de antrenori Gherman-Pojar şi excluderii din lot a jucătorilor Truşcă, Olariu, Dican şi M. Popescu. "Au avut o formă sportivă necorespunzătoare şi nu şi-au respectat sarcinile de joc, iar în ce priveşte staff-ul tehnic, antrenorii au fost refractari la propunerea noastră de a promova jucătorii tineri", a spus Gavrilă, vicepreşedinte al CD. **(Radu Bichiş)**

INFO

SERIA B2 / JIUL. Portarul Daniel Bogdan, care se antrenează cu echipa din Petroşani de aproape o lună, este nemulţumit de întîrzierea rezolvării situaţiei sale. El nu înţelege de ce conducerea Jiului nu achită 15.000 de dolari, sumă pe care o solicită Gigi Neţoiu pentru transferul său. "Mai stau cîteva zile şi, dacă nu se găseşte o soluţie, plec din Petroşani", a spus Bogdan. **(Ionuţ Bălan - Petroşani)**

RESTANŢE / AZI, în Divizia C, de la ora 15:00, se vor disputa două partide amînate. În Seria C3 se va juca meciul Dunărea Călăraşi - Aversa, care va fi condus la centru de Lucian Riza, ajutat de asistenţii C. Chirea şi A. Popescu, toţi din Craiova. În C8, Minerul Sărmăşag va întîlni pe Liber Humana Şomcuta Mare, arbitri fiind Gh. Vătafu, din Caransebeş, M. Nicoară, din Herculane şi F. Axente, din Arad.

ASA TÎRGU MUREŞ

Mureşenii rămîn în competiţie

Rareş Beuran

NU ABANDONEAZĂ. Costin Laurean a preluat finanţarea echipei în această vară şi deocamdată rămîne alături de ASA

Chiar dacă echipa se află pe ultima poziţie a clasamentului, conducerea clubului mai speră în salvarea de la retrogradare

Florin Marcel
(Tîrgu Mureş)

Conducerea clubului mureşean a avut ieri o şedinţă în care a discutat despre situaţia echipei care după nouă etape se află pe ultima poziţie a clasamentului, cu doar 4 puncte şi -11 la adevăr. Deşi, imediat după partida pierdută cu CSM Reşiţa (0-1), preşedintele Ioan Murar avansase ideea că echipa s-ar putea retrage din campionat, ieri s-a decis că ASA îşi va continua activitatea şi va încerca să se salveze de la retrogradare. Deoarece Ioan Sdrobiş a plecat de la Tîrgu Mureş, fostul său secund, Mircea Muntean, a fost numit antrenor interimar, el urmînd să fie ajutat la pregătirea jucătorilor de căpitanul echipei, Tiberiu Gabor. "Avem speranţe că echipa se mai poate salva de la retrogradare şi de aceea mergem în continuare. La nivelul lotului, deocamdată, nu avem ce face, dar în iarnă vom încerca să mai aducem cîţiva jucători", a declarat Murar.

În ciuda zvonurilor apărute după înfrîngerea de sîmbătă, finanţatorul Costin Laurean va susţine şi în continuare echipa. "Situaţia este foarte grea, dar nu disperată. O să încercăm să nu mai pierdem puncte pe teren propriu şi, cu puţină şansă, putem să luăm puncte şi din deplasare", a spus Laurean. În privinţa tehnicianului, omul de afaceri mureşean a declarat că va fi căutat un antrenor dispus să reconstruiască echipa. "Ne-am despărţit în condiţii civilizate şi nu este exclus ca pe viitor să mai colaborăm", a explicat Laurean ruperea relaţiei cu Ioan Sdrobiş, după doar o săptămînă. ASA are drept obiectiv salvarea de la retrogradare pentru al treilea sezon consecutiv, în anii anteriori reuşind să rămînă în B doar după rezultatele din ultimele etape.

INEDIT

Recordul lui Prunea în pericol?

Fotbalistul divizionarei C Electrica Timişoara, Mihai Hromei, spune că îl concurează pe portarul dinamovist în privinţa mărimii penisului

Dan Popescu
(Timişoara)

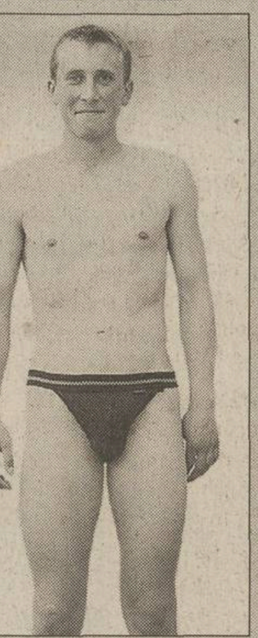

Ioan Tasi / "Bănăţeanul"

MÎNDRU. Mihai Hromei se laudă că are un succes teribil la fete

În această vară, o prostituată din Bucureşti a povestit la ProTV despre "dotarea" excepţională a portarului lui Dinamo, Florin Prunea. Ştirea a făcut valuri în fotbalul românesc şi mulţi jucători se privesc, de atunci, mai atent în oglindă. Nu se fac competiţii oficiale, dar prin vestiare apar diverse ierarhii. Mihai Hromei are 21 de ani şi evoluează ca fundaş la divizionara C Electrica Timişoara. Natura a fost generoasă cu el, vestea răspîndindu-se cu viteza fulgerului printre fotbalişti. "Îi mulţumesc lui Dumnezeu pentru înzestrarea naturală de care am parte", spune jucătorul.

În 1999, Hromei a fost în pregătiri cu "Poli" Timişoara. "Mă antrenam pe terenul II şi exersam săriturile la cap. Nu aveam chiloţi, iar la un moment dat mi s-a rupt şortul. Am fugit imediat în vestiar. Cînd m-a văzut, magazinerul a strigat la mine. «Dacă mai vin cîţiva ca tine, rămînem fără echipament!». Altădată, am transpirat foarte mult la un antrenament, iar la final am fost nevoit să stau la coadă pentru că nu funcţiona decît un singur duş. Cînd m-am dezbrăcat, toţi coechipierii şi-au întors privirile spre mine şi au început să comenteze. S-au dat la o parte şi m-au lăsat să mă spăl primul!". Într-un cantonament cu seniorii Electricii, desfăşurat la Băile Herculane, antrenorul l-a întrebat pe Hromei de unde-i sînt părinţii. A răspuns simplu: din Moldova. Apoi l-a chestionat dacă îi plac ceapa şi slănina, iar Hromei a încuviinţat. "De-aia o ai tu aşa de «sănătoasă»!", a remarcat tehnicianul, spre hazul colegilor. Mihai nu are o prietenă stabilă, dar spune că "dotarea excepţională" nu-l afectează în nici un fel.

STATISTICĂ

Clasamentul după 8 etape

DIVIZIA 2001 2002 FANTASTICĂ PETROM Esenţa mişcării

Jucătorii care au adus cele mai multe puncte în Divizia Fantastică nu sînt obligatoriu cei cu preţurile cele mai mari

S-a consumat ceva mai puţin de o treime din ediţia 2001-2002 a Diviziei Fantastice, iar clasamentul productivităţii jucătorilor a început să prindă contur. Numărul de puncte strînse de fiecare fotbalist în aceste prime etape n-a ţinut cont de preţul acestora în DF, ci de conjunctură. Martin Tudor, pentru care antrenorii au plătit 1.000.000 de Dolari Fantastici, a fost folosit de Piţurcă sporadic, cumulînd doar trei puncte. În contrapartidă, Cîmpeanu (250.000 dolari) a strîns 19 puncte în opt etape, fiind în plus menajat la ultimul meci, la Piatra Neamţ, acolo unde Gloria trebuia să piardă (şi a pierdut) la scor.

Preţul jucătorilor nu pare a fi, deocamdată, un criteriu în selecţionarea acestora nici în cazul fundaşilor, acolo unde, conform tabelului alăturat, Petroesc şi Mihart, fotbalişti care costă 600.000, respectiv 50.000 de Dolari Fantastici, s-au instalat în fruntea unui pluton în care Rădoi, la 900.000 DF, este al 12-lea. Faţă de ediţia trecută a jocului, stratificarea clasamentului în cazul portarilor şi fundaşilor este dată şi de noul sistem de punctaj, în care se scade cîte un punct portarului pentru fiecare gol primit, în timp ce fundaşii primesc un punct pentru fiecare meci în care echipa lor nu a primit gol. Abia în cazul atacanţilor şi mijlocaşilor relaţia dintre preţul jucătorilor şi punctele aduse începe să funcţioneze, semn că în primele runde fotbaliştii de top au marcat goluri şi au primit bonusuri importante.

(01) 30.70.800
Telefonul automat este disponibil 24 de ore din 24, fără taxe suplimentare
Azi, între orele 10:00 şi 16:00, se pot face schimbări pentru etapa a 9-a la telefoanele:
311.02.14 şi 312.17.40
Modifică-ţi echipa folosind şi adresele noastre de Internet:
www.prosport.ro şi www.diviziafantastica.ro

Punctajul general al jucătorilor

Preţ	Cod	Jucător	Et.1	Et.2	Et.3	Et.4	Et.5	Et.6	Et.7	Et.8	Total
		PORTARI									
350.000	012	Dolha (Rapid)	5	-1	1	4	2	5	0	4	20
250.000	010	Cîmpeanu (Gloria)	-4	4	4	2	4	5	4	0	19
400.000	013	Dossey (FC Braşov)	0	5	-1	5	4	2	3	0	18
550.000	016	Vintilă (FC Naţional)	1	3	0	4	0	1	1	4	14
100.000	005	Curcă (Farul)	0	0	-1	5	0	5	4	0	13
650.000	017	Cr. Munteanu (Oţelul)	1	0	0	3	0	4	5	0	13
450.000	014	Mulţescu (Astra)	4	1	4	1	0	1	2	-1	12
100.000	004	Irimia (Petrolul)	-1	5	-1	4	1	-1	0	0	7
800.000	018	R. Lucescu (FCM Bacău)	1	-3	5	2	1	0	0	0	6
500.000	015	Lefter (Ceahlăul)	-2	5	-2	2	1	1	-1	0	4
900.000	019	Prunea (Dinamo)	1	0	1	1	0	1	0	0	4
1.000.000	020	M. Tudor (Steaua)	4	1	-2	0	0	0	0	0	3
150.000	007	Stanca (Sportul)	5	-2	1	1	4	-4	-3	0	2
50.000	001	Ignătescu (FCM Bacău)	0	0	0	0	0	1	4	-4	1
250.000	009	Colceag (FC Argeş)	0	-2	0	-3	0	-1	6	1	1
50.000	003	Neamţu (la Rocar)	0	0	0	0	0	0	0	0	0
150.000	006	Bogdan (la Jiul)	0	0	0	0	0	0	0	0	0
300.000	011	Arcanu (FC Braşov)	0	0	0	0	0	0	0	0	0
50.000	002	Cernea (Petrolul)	0	0	0	0	0	0	-2	1	-1
200.000	008	Almăşan (UMT)	-3	0	-3	0	-1	1	0	0	-6
		FUNDAŞI									
600.000	111	Petroesc (Astra)	3	2	10	2	2	2	3	1	25
50.000	029	Mihart (Astra)	3	2	3	1	5	6	2	2	24
150.000	050	I. Barbu (Farul)	1	1	2	4	3	3	3	5	22
650.000	113	P. Stoica (Steaua)	2	2	2	1	8	3	2	2	22
350.000	083	Isăilă (FC Braşov)	1	4	2	2	4	2	0	6	21
450.000	099	Bodea (FC Braşov)	2	3	2	3	3	3	0	5	21
800.000	119	Iencsi (Rapid)	3	3	5	3	2	4	1	0	21
250.000	070	Negoiţă (Astra)	2	1	7	2	2	2	2	2	20
400.000	094	Carabaş (FC Naţional)	1	0	3	7	2	2	2	3	20
700.000	116	Bolohan (Dinamo)	2	3	5	2	2	0	1	5	20
700.000	117	V. Popa (Gloria)	1	3	3	3	3	4	3	0	20
900.000	120	Rădoi (Steaua)	3	2	2	3	4	2	2	2	20
400.000	093	Stoican (U Craiova)	0	2	3	0	3	2	6	3	19
50.000	024	Senin (Farul)	2	2	1	3	1	3	3	3	18
150.000	053	Ghionea (Oţelul)	1	1	1	3	2	3	2	5	18
200.000	061	Raţ (Rapid)	2	2	2	2	3	3	1	3	18
300.000	072	Miu (Steaua)	3	2	2	1	3	3	2	2	18
350.000	080	Mitriţă (Steaua)	2	2	1	0	4	4	5	0	18
350.000	082	V. Năstase (Dinamo)	2	2	5	2	0	2	5	0	18
400.000	092	Perjă (Rapid)	3	2	1	2	2	3	5	0	18
450.000	095	Lăcustă (Astra)	3	2	3	2	0	3	3	2	18
100.000	034	Jula (Gloria)	2	2	3	2	7	1	0	0	17
350.000	084	N. Diţă (FC Argeş)	2	5	2	1	2	0	3	2	17
400.000	089	Pelin (Oţelul)	1	2	2	2	2	3	2	3	17
400.000	091	Rohat (Petrolul)	1	3	0	3	6	1	2	1	17
500.000	103	Buta (FC Braşov)	1	3	1	3	3	2	2	2	17
500.000	104	Miszti (Gloria)	2	2	3	1	3	3	3	0	17
50.000	028	A. Toma (Oţelul)	1	1	2	2	3	3	2	2	16
300.000	077	Şoavă (Rapid)	2	2	1	2	2	3	2	2	16
200.000	062	Stroe (FC Argeş)	2	5	1	1	3	1	2	0	15
250.000	071	Mîndrean (Gloria)	0	0	2	2	4	3	4	0	15
450.000	097	Dragomir (U Craiova)	3	2	7	1	2	0	0	0	15
500.000	102	Papură (FC Naţional)	0	0	2	3	2	3	1	4	15
600.000	112	Stanciu (Rapid)	3	2	2	3	0	0	2	3	15
750.000	118	Kiriţă (Dinamo)	3	3	2	2	2	2	0	1	15
50.000	031	Semeghin (Dinamo)	6	0	2	1	1	2	1	1	14
100.000	033	Fl. Ganea (FCM Bacău)	0	1	3	2	2	2	3	1	14
100.000	035	Lupşa (Petrolul)	1	3	2	3	2	2	0	1	14
150.000	047	Vochin (U Craiova)	0	3	2	6	3	0	0	0	14
150.000	052	Galamaz (Sportul)	3	2	3	1	4	0	1	0	14
300.000	074	Tilvan (Dinamo)	2	2	3	2	2	0	1	2	14
300.000	076	Ad. Matei (FC Naţional)	1	0	2	4	1	2	0	4	14
350.000	085	D. Chiriţă (Rapid)	2	0	2	2	2	3	3	0	14
400.000	090	B. Nicolae (Astra)	3	0	3	2	0	2	3	1	14
500.000	105	C. Dobre (U Craiova)	7	1	0	2	2	0	0	2	14
250.000	069	Baldovin (U Craiova)	3	2	2	2	0	3	0	1	13
50.000	025	Musteaţă (Sportul)	3	1	2	2	3	1	0	0	12
150.000	046	M. Stan (FC Argeş)	1	6	1	1	2	1	0	0	12
150.000	051	Mada (UMT)	1	1	2	1	0	3	1	3	12
250.000	064	Toporan (Petrolul)	1	3	0	3	2	1	1	1	12
250.000	068	Curt (FC Naţional)	1	0	0	3	1	2	2	3	12
300.000	079	Tofan (Oţelul)	1	2	2	2	2	3	0	0	12
50.000	027	Codreanu (FCM Bacău)	1	2	4	1	2	0	0	1	11
250.000	066	Fl. Pîrvu (Dinamo)	2	1	2	1	3	1	1	0	11
350.000	086	Potocianu (FC Naţional)	1	0	2	0	6	0	2	0	11
100.000	042	Farmache (Sportul)	2	2	1	1	3	1	0	0	10
400.000	088	R. Ciobanu (FCM Bacău)	0	0	0	2	1	3	4	0	10
500.000	106	Gireadă (FCM Bacău)	2	2	3	0	0	3	0	0	10
650.000	114	Trofin (FCM Bacău)	2	2	2	2	2	0	0	0	10
550.000	109	Baciu (Steaua)	3	2	1	0	0	0	2	1	9
50.000	032	Fl. Moldovan (FC Braşov)	0	0	0	0	3	2	2	1	8
100.000	037	Briciu (UMT)	0	1	1	0	0	3	1	2	8
100.000	039	I. Andraşi (FC Braşov)	1	3	0	3	0	0	1	0	8
150.000	048	Purică (Ceahlăul)	1	3	2	0	0	0	1	1	8
300.000	075	Bogoi (FC Argeş)	2	1	1	0	2	0	0	2	8
350.000	087	Naicu (U Craiova)	0	0	0	0	2	3	1	2	8
50.000	021	Goşa (UMT)	1	0	0	2	0	1	1	2	7
250.000	067	Şomcherechi (FC Argeş)	2	1	0	0	1	0	3	0	7
300.000	078	M. Ionescu (Ceahlăul)	1	2	1	1	1	0	0	0	6
350.000	081	Crivac (FC Argeş)	0	0	0	0	1	0	3	2	6
450.000	098	Dancia (FC Argeş)	2	0	1	1	2	0	0	0	6
550.000	110	P. Marin (FC Naţional)	[illegible]	[illegible]	[illegible]	[illegible]	[illegible]	[illegible]	[illegible]	[illegible]	6
650.000	115	Oniuţ (Dinamo)	[illegible]	[illegible]	[illegible]	[illegible]	[illegible]	[illegible]	[illegible]	[illegible]	6
50.000	023	Cr. Petcu (Farul)	[illegible]	[illegible]	[illegible]	[illegible]	[illegible]	[illegible]	[illegible]	[illegible]	5
100.000	038	Iordache (FC Naţional)	[illegible]	[illegible]	[illegible]	[illegible]	[illegible]	[illegible]	[illegible]	[illegible]	5
200.000	056	Voinea (Petrolul)	[illegible]	[illegible]	[illegible]	[illegible]	[illegible]	[illegible]	[illegible]	[illegible]	5
200.000	057	Domşa (Ceahlăul)	[illegible]	[illegible]	[illegible]	[illegible]	[illegible]	[illegible]	[illegible]	[illegible]	5
450.000	100	Mutică (Rapid)	[illegible]	[illegible]	[illegible]	[illegible]	[illegible]	[illegible]	[illegible]	[illegible]	4
100.000	043	M. Kovacs (UMT)	[illegible]	[illegible]	[illegible]	[illegible]	[illegible]	[illegible]	[illegible]	[illegible]	3
150.000	044	Bordeianu (Steaua)	[illegible]	[illegible]	[illegible]	[illegible]	[illegible]	[illegible]	[illegible]	[illegible]	3
200.000	058	Alistar (Ceahlăul)	[illegible]	[illegible]	[illegible]	[illegible]	[illegible]	[illegible]	[illegible]	[illegible]	3
450.000	101	D. Bălan (Steaua)	[illegible]	[illegible]	[illegible]	[illegible]	[illegible]	[illegible]	[illegible]	[illegible]	3
200.000	063	Lingurar (Astra)	[illegible]	[illegible]	[illegible]	[illegible]	[illegible]	[illegible]	[illegible]	[illegible]	2
50.000	022	L. Nemţanu (la Fulgerul)	0	0	0	0	0	0	0	0	0
50.000	026	Săcăreanu (Sportul)	0	0	0	0	0	0	0	0	0
50.000	030	Oancea (Petrolul)	0	0	0	0	0	0	0	0	0
100.000	036	Culeafă (Farul)	0	0	0	0	0	0	0	0	0
100.000	041	Miclăuş (la Gaz Metan)	0	0	0	0	0	0	0	0	0
100.000	045	M. Roşu (la FC Bihor)	0	0	0	0	0	0	0	0	0
150.000	049	Ciurar (la Gaz Metan)	0	0	0	0	0	0	0	0	0
150.000	054	Pânzescu (Sportul)	0	0	0	0	0	0	0	0	0
200.000	060	Bolfă (la FC Oneşti)	0	0	0	0	0	0	0	0	0
200.000	055	Săsărman (Gloria)	0	0	0	0	0	0	0	0	0
200.000	059	Cazangiu (FC Braşov)	0	0	0	0	0	0	0	0	0
250.000	065	Florea (la Şahtior Doneţk)	0	0	0	0	0	0	0	0	0
300.000	073	Maftei (Rapid)	0	0	0	0	0	0	0	0	0
450.000	096	Dulca (fără echipă)	0	0	0	0	0	0	0	0	0
500.000	107	Mihali (Inter)	0	0	0	0	0	0	0	0	0
550.000	107	Măuţă (FC Braşov)	0	0	0	0	0	0	0	0	0
500.000	108	Frăsineanu (Hapoel Holon)	0	0	0	0	0	0	0	0	0
		MIJLOCAŞI									
1.000.000	195	Trică (Steaua)	1	5	5	1	2	8	2	4	28
[illegible]	[illegible]	Cristocea (Farul)	[illegible]	[illegible]	[illegible]	[illegible]	[illegible]	[illegible]	[illegible]	[illegible]	25
500.000	188	Schumacher (Rapid)	5	5	3	1	1	5	3	2	25
[illegible]	[illegible]	R. Dumitru (Steaua)	[illegible]	[illegible]	[illegible]	[illegible]	[illegible]	[illegible]	[illegible]	[illegible]	24
[illegible]	[illegible]	H. Ciolobоc (Gloria)	[illegible]	[illegible]	[illegible]	[illegible]	[illegible]	[illegible]	[illegible]	[illegible]	23
[illegible]	[illegible]	Sînmărtean (Gloria)	[illegible]	[illegible]	[illegible]	[illegible]	[illegible]	[illegible]	[illegible]	[illegible]	22
[illegible]	[illegible]	Tameş (Dinamo)	[illegible]	[illegible]	[illegible]	[illegible]	[illegible]	[illegible]	[illegible]	[illegible]	21
[illegible]	[illegible]	Bucur (Sportul)	[illegible]	[illegible]	[illegible]	[illegible]	[illegible]	[illegible]	[illegible]	[illegible]	20
[illegible]	[illegible]	B. Andone (Oţelul)	[illegible]	[illegible]	[illegible]	[illegible]	[illegible]	[illegible]	[illegible]	[illegible]	20
[illegible]	[illegible]	G. Popescu (FC Naţional)	[illegible]	[illegible]	[illegible]	[illegible]	[illegible]	[illegible]	[illegible]	[illegible]	20
[illegible]	[illegible]	[illegible]	[illegible]	[illegible]	[illegible]	[illegible]	[illegible]	[illegible]	[illegible]	[illegible]	19
[illegible]	[illegible]	Baştină (Oţelul)	[illegible]	[illegible]	[illegible]	[illegible]	[illegible]	[illegible]	[illegible]	[illegible]	19
[illegible]	[illegible]	Pitu (FCM Bacău)	[illegible]	[illegible]	[illegible]	[illegible]	[illegible]	[illegible]	[illegible]	[illegible]	18
[illegible]	[illegible]	Solomon (Ceahlăul)	[illegible]	[illegible]	[illegible]	[illegible]	[illegible]	[illegible]	[illegible]	[illegible]	18
[illegible]	[illegible]	Domocoş (U Craiova)	[illegible]	[illegible]	[illegible]	[illegible]	[illegible]	[illegible]	[illegible]	[illegible]	18
[illegible]	[illegible]	[illegible]	[illegible]	[illegible]	[illegible]	[illegible]	[illegible]	[illegible]	[illegible]	[illegible]	18
[illegible]	[illegible]	Abăluţă (Farul)	[illegible]	[illegible]	[illegible]	[illegible]	[illegible]	[illegible]	[illegible]	[illegible]	18
[illegible]	[illegible]	G. Coman (FC Naţional)	[illegible]	[illegible]	[illegible]	[illegible]	[illegible]	[illegible]	[illegible]	[illegible]	17
[illegible]	[illegible]	Ilyeş (Astra)	[illegible]	[illegible]	[illegible]	[illegible]	[illegible]	[illegible]	[illegible]	[illegible]	17
[illegible]	[illegible]	Buga (FC Braşov)	[illegible]	[illegible]	[illegible]	[illegible]	[illegible]	[illegible]	[illegible]	[illegible]	17
[illegible]	[illegible]	Bădescu (Farul)	[illegible]	[illegible]	[illegible]	[illegible]	[illegible]	[illegible]	[illegible]	[illegible]	16
[illegible]	[illegible]	D. Todoran (Petrolul)	[illegible]	[illegible]	[illegible]	[illegible]	[illegible]	[illegible]	[illegible]	[illegible]	16
[illegible]	[illegible]	Sabău (Rapid)	[illegible]	[illegible]	[illegible]	[illegible]	[illegible]	[illegible]	[illegible]	[illegible]	16
[illegible]	[illegible]	Buia (Dinamo)	[illegible]	[illegible]	[illegible]	[illegible]	[illegible]	[illegible]	[illegible]	[illegible]	15
[illegible]	[illegible]	Iftodi (FCM Bacău)	[illegible]	[illegible]	[illegible]	[illegible]	[illegible]	[illegible]	[illegible]	[illegible]	15
[illegible]	[illegible]	Liţă (Steaua)	[illegible]	[illegible]	[illegible]	[illegible]	[illegible]	[illegible]	[illegible]	[illegible]	15
[illegible]	[illegible]	A. Savu (Petrolul)	[illegible]	[illegible]	[illegible]	[illegible]	[illegible]	[illegible]	[illegible]	[illegible]	14
[illegible]	[illegible]	Chirea (Farul)	[illegible]	[illegible]	[illegible]	[illegible]	[illegible]	[illegible]	[illegible]	[illegible]	14
[illegible]	[illegible]	Coroian (Gloria)	[illegible]	[illegible]	[illegible]	[illegible]	[illegible]	[illegible]	[illegible]	[illegible]	14
[illegible]	[illegible]	Fl. Călin (UMT)	[illegible]	[illegible]	[illegible]	[illegible]	[illegible]	[illegible]	[illegible]	[illegible]	13
[illegible]	[illegible]	Cocan (FC Braşov)	[illegible]	[illegible]	[illegible]	[illegible]	[illegible]	[illegible]	[illegible]	[illegible]	13
[illegible]	[illegible]	Ov. Petre (FC Naţional)	[illegible]	[illegible]	[illegible]	[illegible]	[illegible]	[illegible]	[illegible]	[illegible]	13
[illegible]	[illegible]	Neaga (Steaua)	[illegible]	[illegible]	[illegible]	[illegible]	[illegible]	[illegible]	[illegible]	[illegible]	13
[illegible]	[illegible]	Velcea (Gloria)	[illegible]	[illegible]	[illegible]	[illegible]	[illegible]	[illegible]	[illegible]	[illegible]	13
[illegible]	[illegible]	Stere (FC Braşov)	[illegible]	[illegible]	[illegible]	[illegible]	[illegible]	[illegible]	[illegible]	[illegible]	12
[illegible]	[illegible]	E. Tudor (Petrolul)	[illegible]	[illegible]	[illegible]	[illegible]	[illegible]	[illegible]	[illegible]	[illegible]	12
[illegible]	[illegible]	Pancovici (Petrolul)	[illegible]	[illegible]	[illegible]	[illegible]	[illegible]	[illegible]	[illegible]	[illegible]	12
[illegible]	[illegible]	[illegible]	[illegible]	[illegible]	[illegible]	[illegible]	[illegible]	[illegible]	[illegible]	[illegible]	12
[illegible]	[illegible]	Vlaicu (UMT)	[illegible]	[illegible]	[illegible]	[illegible]	[illegible]	[illegible]	[illegible]	[illegible]	12
[illegible]	[illegible]	C. Ilie (Ceahlăul)	[illegible]	[illegible]	[illegible]	[illegible]	[illegible]	[illegible]	[illegible]	[illegible]	12
[illegible]	[illegible]	Crăciun (Astra)	[illegible]	[illegible]	[illegible]	[illegible]	[illegible]	[illegible]	[illegible]	[illegible]	12
[illegible]	[illegible]	Şt. Grigorie (U Craiova)	[illegible]	[illegible]	[illegible]	[illegible]	[illegible]	[illegible]	[illegible]	[illegible]	12
[illegible]	[illegible]	Apostol (FCM Bacău)	[illegible]	[illegible]	[illegible]	[illegible]	[illegible]	[illegible]	[illegible]	[illegible]	11
[illegible]	[illegible]	Enache (Ceahlăul)	[illegible]	[illegible]	[illegible]	[illegible]	[illegible]	[illegible]	[illegible]	[illegible]	11
[illegible]	[illegible]	Lincar (Steaua)	[illegible]	[illegible]	[illegible]	[illegible]	[illegible]	[illegible]	[illegible]	[illegible]	11
[illegible]	[illegible]	Danciu (U Craiova)	[illegible]	[illegible]	[illegible]	[illegible]	[illegible]	[illegible]	[illegible]	[illegible]	11
[illegible]	[illegible]	Măldărăşanu (Rapid)	[illegible]	[illegible]	[illegible]	[illegible]	[illegible]	[illegible]	[illegible]	[illegible]	10
[illegible]	[illegible]	Lupescu (Dinamo)	[illegible]	[illegible]	[illegible]	[illegible]	[illegible]	[illegible]	[illegible]	[illegible]	10
[illegible]	[illegible]	T. Şerban (Ceahlăul)	[illegible]	[illegible]	[illegible]	[illegible]	[illegible]	[illegible]	[illegible]	[illegible]	10
[illegible]	[illegible]	A. Dumitru (Sportul)	[illegible]	[illegible]	[illegible]	[illegible]	[illegible]	[illegible]	[illegible]	[illegible]	9
[illegible]	[illegible]	[illegible] (FC Braşov)	[illegible]	[illegible]	[illegible]	[illegible]	[illegible]	[illegible]	[illegible]	[illegible]	8
[illegible]	[illegible]	[illegible] (U Craiova)	[illegible]	[illegible]	[illegible]	[illegible]	[illegible]	[illegible]	[illegible]	[illegible]	8
[illegible]	[illegible]	A. Chiriţă (FC Argeş)	[illegible]	[illegible]	[illegible]	[illegible]	[illegible]	[illegible]	[illegible]	[illegible]	7
[illegible]	[illegible]	Gr. Irimia (Sportul)	[illegible]	[illegible]	[illegible]	[illegible]	[illegible]	[illegible]	[illegible]	[illegible]	7
[illegible]	[illegible]	[illegible]	[illegible]	[illegible]	[illegible]	[illegible]	[illegible]	[illegible]	[illegible]	[illegible]	6
[illegible]	[illegible]	Falemi (Steaua)	[illegible]	[illegible]	[illegible]	[illegible]	[illegible]	[illegible]	[illegible]	[illegible]	6
350.000	163	Cr. Vlad (FC Argeş)	0	1	0	1	1	0	0	2	5
500.000	176	M. Sava (U Craiova)	2	3	0	0	0	0	0	0	5
200.000	147	Gr. Tudor (FC Argeş)	1	0	0	0	0	1	1	1	4
50.000	121	Ritter (UMT)	2	0	0	1	0	0	0	0	3
400.000	166	Paraschiv (Steaua)	0	0	0	1	0	0	2	0	3
150.000	139	Falub (FC Naţional)	0	0	0	0	0	2	0	0	2
50.000	124	Vetrea (la FC Oneşti)	1	0	0	0	0	0	0	0	1
100.000	133	Fl. Croitoru (la FC Oneşti)	1	0	0	0	0	0	0	0	1
200.000	142	Maleş (Oţelul)	0	0	0	0	0	0	0	1	1
250.000	150	N. Răducan (Rapid)	0	0	0	0	0	0	0	1	1
50.000	122	Păcurar (la Foresta)	0	0	0	0	0	0	0	0	0
150.000	135	Marişescu (UMT)	0	0	0	0	0	0	0	0	0
200.000	145	M. Mitu (plecat în Belgia)	0	0	0	0	0	0	0	0	0
250.000	148	Botez (Ceahlăul)	0	0	0	0	0	0	0	0	0
300.000	154	Dăncuş (Gloria)	0	0	0	0	0	0	0	0	0
300.000	159	V. Tănase (Oţelul)	0	0	0	0	0	0	0	0	0
350.000	164	Bundea (la Walldof)	0	0	0	0	0	0	0	0	0
400.000	169	V. Munteanu (Dinamo)	0	0	0	0	0	0	0	0	0
550.000	183	Ghioane (la Dinamo Kiev)	0	0	0	0	0	0	0	0	0
		ATACANŢI									
850.000	247	Mihalcea (Dinamo)	1	7	5	2	1	8	3	9	36
900.000	248	Pancu (Rapid)	5	5	5	4	7	2	0	1	29
50.000	200	Mitrovici (FC Naţional)	2	1	8	6	5	3	0	1	26
450.000	232	Dănciulescu (Steaua)	0	5	2	4	4	4	5	1	25
300.000	224	Guriţă (Oţelul)	4	8	2	1	1	1	1	5	23
600.000	239	Cursaru (FCM Bacău)	0	5	1	2	5	2	2	4	21
750.000	245	Cl. Niculescu (Dinamo)	7	1	7	1	4	1	0	0	21
50.000	198	Mazilu (Sportul)	10	0	3	1	2	4	0	0	20
350.000	226	Caramarin (FC Naţional)	1	2	3	5	2	3	2	2	20
600.000	240	Sg. Radu (FC Naţional)	4	1	3	0	2	5	3	1	19
100.000	205	L. Mihai (Farul)	4	1	5	0	1	0	5	2	18
400.000	229	Dună (Astra)	1	2	2	3	1	2	3	4	18
150.000	211	Orlando (Petrolul)	2	1	2	2	5	0	1	4	17
400.000	230	Costescu (Petrolul)	0	2	1	7	1	1	4	1	17
250.000	220	Diniţă (Sportul)	2	0	0	2	5	1	1	5	16
450.000	233	Bîrsan (Astra)	1	2	2	2	0	2	3	1	13
200.000	214	M. Dăscălescu (Astra)	4	1	2	1	2	2	0	0	12
250.000	218	I. Savu (U Craiova)	7	1	0	1	0	1	2	0	12
650.000	242	Axinia (Ceahlăul)	1	2	1	2	2	2	0	1	11
700.000	244	Cl. Răducanu (Steaua)	2	3	0	0	1	2	1	2	11
500.000	236	R. Niţă (Rapid)	2	1	1	1	1	2	2	0	10
50.000	202	N. Dică (FC Argeş)	0	1	0	1	0	0	2	5	9
150.000	209	Ciubotariu (Sportul)	1	2	1	1	0	0	0	4	9
350.000	228	Bădoi (FCM Bacău)	1	1	1	2	1	2	0	1	9
550.000	238	Ciocoiu (FCM Bacău)	0	0	5	2	1	1	0	0	9
100.000	206	Zicu (Dinamo)	1	0	0	0	0	7	0	0	8
200.000	213	Bukvici (FC Argeş)	1	2	2	0	0	0	1	2	8
550.000	237	Bărcăuan (U Craiova)	1	2	1	2	0	0	0	2	8
100.000	203	Iacob (U Craiova)	0	0	0	0	0	1	5	1	7
50.000	197	Ţeican (Farul)	0	1	0	1	0	0	0	4	6
200.000	215	Fl. Petcu (FCM Bacău)	0	0	1	2	0	0	0	3	6
100.000	204	O. Chihaia (Sportul)	0	0	0	0	4	0	0	1	5
200.000	216	Săvoiu (UMT)	2	0	0	0	1	0	1	1	5
400.000	231	Bîrdeş (la Int. Piteşti)	2	1	1	1	0	0	0	0	5
500.000	235	Cl. Drăgan (Dinamo)	0	0	1	0	0	0	2	2	5
800.000	246	Vlădoiu (FC Argeş)	0	0	0	0	1	2	0	2	5
100.000	207	Giuchici (UMT)	2	1	0	0	0	1	0	0	4
950.000	249	R. Niculescu (FC Naţional)	0	0	0	0	0	0	4	0	4
150.000	212	Manta (U Craiova)	0	0	2	0	0	0	0	1	3
200.000	217	Iorga (FC Braşov)	0	1	0	1	0	0	0	1	3
650.000	241	Vascko (FC Braşov)	3	0	0	0	0	0	0	0	3
50.000	201	Vrăjitoarea (Gloria)	0	1	0	0	1	0	0	0	2
250.000	221	Cr. Negru (Farul)	0	2	0	0	0	0	0	0	2
300.000	222	N. Constantin (Rapid)	0	0	0	0	0	0	0	2	2
300.000	223	S. Ilie (Dinamo)	0	0	0	0	0	0	0	2	2
300.000	225	Turcu (Gloria)	1	0	0	0	0	0	0	0	1
50.000	196	Cojan (UMT)	0	0	0	0	0	0	0	0	0
50.000	199	M. Nemţanu (Ceahlăul)	0	0	0	0	0	0	0	0	0
150.000	208	Zlati (la FC Oneşti)	0	0	0	0	0	0	0	0	0
150.000	210	Ghindă (FC Argeş)	0	0	0	0	0	0	0	0	0
250.000	219	V. Ion (la Gloria Buzău)	0	0	0	0	0	0	0	0	0
350.000	227	Guşatu (la FC Bihor)	0	0	0	0	0	0	0	0	0
450.000	234	Mihalache (Astra)	0	0	0	0	0	0	0	0	0
700.000	243	Mara (la Alaves)	0	0	0	0	0	0	0	0	0
1.000.000	250	M. Niculae (la Sporting)	0	0	0	0	0	0	0	0	0

Programul etapei a 9-a

U Craiova - Dinamo	FC Argeş - FC Braşov
Astra - Sportul	FC Naţional - UM Timişoara
FCM Bacău - Farul	Gloria - Rapid
Oţelul - Petrolul	Steaua - Ceahlăul

Suspendaţi pentru etapa a 9-a

Mihalcea (Dinamo)
G. Coman (FC Naţional)
Rohat (Petrolul)
Bukvici (FC Argeş)
Danciu (U Craiova)
Domocoş (U Craiova)
Ghionea (Oţelul)

PRELIMINARII CM 2002 / ANALIZĂ

Invazia galbenă

Pentru prima dată la un turneu final, în 2002 participă trei echipe ale "ochilor oblici", China, Japonia și Coreea de Sud

Constantin Popescu

Week-endul trecut a adus destule lămuriri în privința participanților la Mondialul din 2002. Cele mai multe clarificări s-au produs în zona europeană, unde, o dată cu desfășurarea etapei de final, s-au decis alte 6 calificate directe, "barajul" de la mijlocul lunii viitoare urmînd să încheie socotelile. Cum și America de Nord și Centrală, precum și Asia și-au mai desemnat cîte o reprezentantă, din cele 32 de locuri sînt ocupate 21. Cea mai inopinată apariție o constituie echipa Chinei.

"Vraciul" Bora

Aceasta a obținut pașaportul pentru primul său turneu final în urma victoriei cu 1-0 obținute în fața Omanului. Golul marcat de Yu Genwei în minutul 37 a pus capăt celor 44 de ani de încercări infructuoase ale "roș-albilor" de a urca în elită. Ei nu ar ajuns, probabil, aici dacă nu ar fi fost adus Bora Milutinovici, în ianuarie 2000. Ajutat și de măsurile politice, în campionatul intern fiind admiși în ultimii ani jucători străini care au ridicat nivelul fotbalului, tehnicianul sîrb a schimbat destinul "naționalei". Totodată, el a stabilit un record, deoarece și-a asigurat a 5-a prezență consecutivă la un Mondial cu 5 formații diferite, după Mexic, Costa Rica, SUA și Nigeria.

Puține surprize

Europa nu a oferit multe sentințe neașteptate. În general, echipele obișnuite cu participarea la Mondial nu au dezamăgit. De pildă, pentru Italia, care a luat fața României, întrecerea asiatică va fi a 15-a ediție unde va juca, neratînd nici una din 1962 încoace. Deși a avut emoții pînă la sfîrșit, Anglia contează pe a 11-a prezență. Confirmări au mai propus Spania, Suedia, Croația (locul 3 în '98), Danemarca, deprinse și ele de cîtva timp cu fazele finale. Dimpotrivă, Portugalia, în pofida faptului că a dispus mereu de jucători de valoare, și Polonia renasc după 16 ani de insuccese, în timp ce Rusia a "sărit" doar peste Coupe du Monde.

Incertitudini

Dacă Africa și-a desemnat de cîteva luni toate cele 5 reprezentante, America de Sud trebuie să aștepte ultimele două runde pentru a da verdictul. Deocamdată, singura calificată e Argentina. Trupa pregătită de Marcelo Bielsa are biletele în buzunar de luna trecută și este considerată deja mare favorită la cucerirea titlului. Șanse importante dețin Paraguayul, în cărți reintrînd și Brazilia mulțumită suișului din ultima vreme.

Ca și în AmSud, turneul preliminar din Asia propune doar o participantă, China, adăugată gazdelor Japonia și Coreea de Sud, ceea ce face ca în 2002 să fie întîiul Mondial cu trei selecționate ale rasei galbene la start. În schimb, faza din America de Nord și Centrală mai are o unică necunoscută. Echipa care va însoți Costa Rica și SUA se va alege în ultima etapă dintre Mexic și Honduras, ce se vor confrunta într-o veritabilă finală la Ciudad de Mexico, pe 11 noiembrie.

CELEBRARE. Calificarea Chinei în premieră la un Mondial a provocat o explozie de bucurie în întreaga țară, nu numai în capitala Beijing, unde mii de suporteri au invadat inclusiv celebra piață Tienanmen pentru a sărbători triumful

ASIA

Grupa A

1 Arabia Saudită	7	4	2	1	13-7	14
2 Iran	6	3	3	0	7-3	12
3 Irak	7	2	1	4	8-8	7
4 Bahrain	6	1	3	2	4-7	6
5 Thailanda	6	0	3	3	3-10	3

Etapa viitoare (12-13 octombrie): Iran - Irak, Thailanda - Bahrain.

Grupa B

1 China	6	5	1	0	10-1	16
2 Emiratele Arabe	7	3	1	3	8-9	10
3 Qatar	7	2	3	2	10-7	9
4 Uzbekistan	6	2	1	3	10-10	7
5 Oman	6	0	2	4	1-12	2

Etapa viitoare (13 octombrie): Oman - Uzbekistan, China - Qatar.

CALCULE

Între iranieni și saudiți

În grupa B cîștigătoarea e hotărîtă, China. Bătălia pentru poziția secundă, cea care duce la baraj, se dă în 3 între Emiratele Arabe Unite, Qatar și Uzbekistan. Favorită pare prima datorită punctajului superior, dar și pentru că ultimul meci îl joacă împotriva codașei Oman. În grupa A întîietatea și-o dispută Arabia Saudită și Iran. Prima are două puncte în plus, dar iranienii pot trece pe locul întîi fiindcă au o partidă mai mult de disputat. Învinsa nu are cum să piardă însă barajul, întrucît distanța pînă la următoarea clasată, Irak, e liniștitoare, "copiii" lui Saddam nedispunînd de forța necesară unei reveniri.

Echipe calificate la CM 2002

Europa	Franța (deținătoarea titlului), Rusia, Portugalia, Danemarca, Suedia, Polonia, Croația, Spania, Italia, Anglia
America de Sud	Argentina
Africa	Tunisia, Senegal, Nigeria, Africa de Sud, Camerun
Asia	Japonia, Coreea de Sud (țări organizatoare), China
America de Nord și Centrală	Costa Rica, SUA

Au mai rămas de jucat

12/13 octombrie:	etapa a 7-a din Asia
19 octombrie:	etapa a 8-a (ultima) din Asia
7 noiembrie:	etapa a 17-a din America de Sud
10 noiembrie:	meci de baraj Irlanda - locul 3 Asia, tur
10/11 noiembrie:	meciuri de baraj în Europa, prima manșă
11 noiembrie:	etapa a 10-a (ultima) din America de Nord și Centrală
14 noiembrie:	meciuri de baraj în Europa, retur
14 noiembrie:	etapa a 18-a (ultima) din America de Sud
15 noiembrie:	meci de baraj locul 3 Asia - Irlanda, retur
1 decembrie:	localitatea sud-coreeană Busan va găzdui tragerea la sorți a grupelor turneului final (31 mai - 30 iunie 2002)

*data partidei Israel - Austria, ultima din grupa a 7-a, nu a fost încă stabilită.

**datele barajului Australia - locul 5 America de Sud nu au fost fixate, dar dubla manșă trebuie să se dispute pînă pe 25 noiembrie.

AMERICA DE SUD

1 Argentina	16	12	3	1	39-14	39
2 Paraguay	16	9	3	4	28-16	30
3 Ecuador	16	9	2	5	22-19	29
4 Brazilia	16	8	3	5	27-14	27
5 Uruguay	16	7	4	5	17-11	25
6 Columbia	16	5	6	5	13-14	21
7 Peru	16	3	5	8	13-22	14
8 Bolivia	16	3	5	8	17-31	14
9 Venezuela	16	4	1	11	15-40	13
10 Chile	16	3	2	11	14-24	11

Etapa viitoare (7 noiembrie): Argentina - Peru, Bolivia - Brazilia, Ecuador - Uruguay, Columbia - Chile, Venezuela - Paraguay.

CALCULE

Trei locuri disponibile

Remizînd acasă cu Argentina, Paraguayul a făcut un important pas pentru însoțirea "pumelor" la competiția de anul viitor. Pentru a fi siguri de reușită, Chilavert și colegii lui au nevoie de încă două puncte în ultimele două etape. Printre candidate se numără, neașteptat, Ecuadorul, impulsionată de temperamentalul antrenor columbian Hernan Dario Gomez. Cvartetul din față e completat de Brazilia. Vicecampioana mondială a depășit momentele delicate de la mijlocul turneului eliminatoriu și nu pare dispusă să mai cedeze puncte mai ales că va întîlni doi rivali modești, Bolivia și Venezuela. Un eventual insucces ar fi și singura șansă a Uruguayului de a urca pe ultima treaptă calificatorie directă, condamnată la rateu fiind Columbia.

PRELIMINARII CM 2002

GRUPA 4

Suedia - Azerbaidjan 3-0
(A. Svensson 52, H. Larsson 61 penalty, Ibrahimovici 69)

Macedonia - Slovacia 0-5
(Reyter 27, Dzurik 57, T. Nemeth 72, Pinte 81, Oravec 90)

Clasament final

1 SUEDIA	10	8	2	0	20-3	26
2 TURCIA	10	6	3	1	18-8	21
3 Slovacia	10	5	2	3	16-9	17
4 Macedonia	10	1	4	5	11-18	7
5 Moldova	10	1	3	6	6-20	6
6 Azerbaidjan	10	1	2	7	4-17	5

GRUPA 7

Bosnia - Liechtenstein 5-0
(Konjici 34, Balici 45, 80, ambele din penalty, Sabici 70, Dodik 83)

Clasament

1 SPANIA	8	6	2	0	21-4	20
2 Austria	7	4	2	1	9-7	14
3 Israel	7	3	2	2	10-6	11
4 Bosnia	8	2	2	4	12-12	8
5 Liechtenstein	8	0	0	8	0-23	0

Meciurile de baraj se vor disputa după următorul program:
Belgia - Cehia, Ucraina - Germania, Austria / Israel - Turcia, Slovenia - România (10/11 - 14 noiembrie); Irlanda - Locul 3 din Asia (10-15 noiembrie).

AMERICA DE SUD

Etapa a 16-a

Brazilia - Chile 2-0
(Edmilson 53, Rivaldo 63)

Paraguay - Argentina 2-2
(Chilavert 51 penalty, Morinigo 70 - Pochettino 67, Batistuta 74)

Uruguay - Columbia 1-1
(Magallanes 35 penalty - Valentierra 68)

AMERICA DE NORD

SUA - Jamaica 2-1
(Moore 4, 81 penalty - Lawrence 14)

Honduras - Trinidad-Tobago 0-1
(John 61)

Costa Rica - Mexic 0-0

Clasament: 1. COSTA RICA 20p, 2. SUA 16p, 3. Mexic 14p, 4. Honduras 14p, 5. Jamaica 8p, 6. Trinidad-Tobago 4p.

ASIA

GRUPA B

China - Oman 1-0
(Yu Genwei 37)

DIVERSE

SPANIA

Español - Osasuna 1-1
(Tamudo 74 - Aloisi 87)

Malaga - Celta Vigo 2-2
(Musampa 6, Dely Valdes 46 - Jesuli 5, Karpin 9)

Betis Sevilla - Alaves 1-0
(Joao Tomas 80 penalty)

Real Sociedad - FC Sevilla 3-3
(Gabilondo 31, Demetradze 33, Luis Alberto 79 - Moises 54, Olivera 66 penalty, Njegus 90)

Valladolid - Las Palmas 1-0
(Turu Flores 4)

Mallorca - Zaragoza 0-1
(Yordi 80)

Tenerife - Vallecano 3-1
(Ivan Ania 1, Jaime 54, Xisco 58 - Corino 6)

Valencia - Villarreal 1-0
(Salva 45)

Meciurile La Coruna - FC Barcelona (2-1) și Real Madrid - Bilbao (2-0) s-au desfășurat sîmbătă

CLASAMENT

1	Betis Sevilla	16p	(11-4)
2	Barcelona	14p	(11-4)
3	La Coruña	14p	(14-8)
4	Celta Vigo	13p	(13-5)
5	Villarreal	13p	(8-5)
6	Valencia	13p	(7-4)
7	Alaves	11p	(7-4)
8	FC Sevilla	11p	(12-10)
9	Bilbao	11p	(9-8)
10	Zaragoza	11p	(8-7)
11	Osasuna	11p	(4-7)
12	Español	10p	(10-13)
13	Real Madrid	8p	(13-12)
14	Valladolid	8p	(6-11)
15	Las Palmas	7p	(7-6)
16	Tenerife	7p	(5-10)
17	Malaga	6p	(8-10)
18	Mallorca	4p	(1-10)
19	Sociedad	2p	(6-14)
20	Rayo Vallecano	1p	(6-14)

SEGUNDA DIVISION

Etapa a 8-a: Levante - Oviedo 0-0, Jaen - Xerez 0-2, Leganes - Extremadura 2-0, Gijon - Atletico 2-1, Badajoz - Murcia 1-1, Salamanca - Tarragona 3-3, Eibar - Burgos 1-0, Ferrol - Santander 2-0, Numancia - Elche 1-1, Albacete - Cordoba 0-0, Huelva - Poli Ejido 1-0.

Clasament: 1. Oviedo 16p, 2. Burgos 16p, 3. Atletico 15p... 6. Salamanca 13p... 15. Numancia 9p.

ITALIA - Serie B

Etapa a 7-a: Ancona - Genoa 1-1, Cagliari - Siena 1-1, Crotone - Cittadella 1-2, Empoli - Pistoiese 1-1, Modena - Como 3-0, Reggina - Palermo 1-1, Salernitana - Messina 1-2, Ternana - Napoli 1-2. Partidele Sampdoria - Bari și Vicenza - Cosenza s-au jucat aseară. Clasament: 1. Modena 15p, 2. Reggina 14p, 3. Empoli 14p, 4. Genoa 14p... 15. Cittadella 7p.

RATEURI

Olandezii și sîrbii stau acasă

Europa nu va deplasa în expediția asiatică de anul viitor două dintre protagonistele ultimelor întreceri mondiale

OUT OF ASIA. Edgar Davids (dreapta, în duel cu Fabio Cannavaro) nu va putea stîrni panică printre adversari la turneul final din Japonia și Coreea de Sud

ALȚII. Mihajlovici i-a lipsit mult Iugoslaviei în jocul cu Slovenia. Pentru el a fost ultima campanie de calificare la Mondiale, "plavii" anunțînd schimbul de generații

Daniel Scorpie

Ne vine greu să ne obișnuim cu ideea, însă Olanda e marea absentă de la Mondialul asiatic. După ce a ratat în serie finalele CM 1998 și Euro 2000, fiind răpusă de blestemul penaltyurilor, "Portocala mecanică" l-a schimbat pe Rijkaard cu Van Gaal. Dar degeaba. Tehnicianul dat afară de la Barcelona a șifonat și blazonul Olandei, deși a beneficiat de una dintre cele mai valoroase trupe din ultimii ani. Pentru că nu se poate să arunci mereu vina pe ghinion și indisponibili ca să scuzi cele numai două puncte scoase în "dublele" cu Portugalia și Irlanda, rivalele din grupa a doua. Nu se poate să scapi printre degete victoria la Porto, jucînd cu patru atacanți cînd ai 2-0, de dragul spectacolului. Nu se poate să pierzi și ultimul tren, la Dublin, chiar în superioritate numerică. O "națională" ce avea mari șanse la titlul mondial riscă acum să se destrame, Frank de Boer și Cocu fiind doar primii care au amenințat cu retragerea.

Tot la televizor vor urmări și "plavii" turneul final din Japonia și Coreea de Sud. Traseul lor a relevat destule similitudini cu drama olandeză. Nici Iugoslavia n-a reușit să se impună deloc în fața Rusiei și a Sloveniei, principalele adversare din prima grupă, fiind ținută în șah la Belgrad de echipa lui Katanec. În ratarea calificării a contat însă mult instabilitatea băncii tehnice. Nici Boskov, care a început campania, și nici Savicevici n-au găsit formula magică, continuînd astfel declinul declanșat de rușinoasa ieșire din scenă la Euro, după corecția (1-6) administrată de Kluivert & Co. Efectul schimbului de generații și-a spus decisiv cuvîntul, Mijatovici, Mihajlovici și Jugovici putînd preda deja ștafeta mult mai tinerilor colegi Kezman, Lazetici și Dejan Stankovici, cu care sîrbii pot demara reconstrucția "naționalei".

BARAJ

Mondial fără Germania?

Un eventual eșec în fața Ucrainei ar însemna pentru tripla campioană mondială prima absență de la un turneu final

Aurelian Botezatu

Ratînd, sîmbătă, calificarea directă la Mondialul 2002, Germania a ajuns în fața unei premiere nedorite. Dacă Ucraina va reuși să-i pună bețe-n roate în barajul din 10 și 14 noiembrie, Rudi Voller devine primul selecționer din istoria fotbalului german care nu reușește să califice echipa națională la un turneu final. Pentru elevii lui Valeri Lobanovski, în schimb, un eșec nu înseamnă o tragedie, ci continuarea unui drum pe care Șevcenko et comp. au apucat în calificările pentru Euro 2000. Atunci, ei au ieșit învinși din "dubla" cu Slovenia, după 0-0 la Ljubljana și 1-1 la Kiev, formația pregătită de Srecko Katanec obținînd astfel calificarea în premieră la o competiție de anvergură. Belgia - Cehia este un alt duel de infarct al barajului. Dublă confruntare în urma căreia va rămîne acasă o echipă cu nume. Pot fi "Dracii roșii", care ar întrerupe astfel o serie ce numără 5 prezențe consecutive la Mondiale, sau cehii, vicecampionii europeni din 1996.

DEMISII LA SCOȚIENI

Scoția n-a fost salvată de nici un miracol. Chiar dacă Belgia ar fi învins la Zagreb, tot n-ar fi prins barajul. Pentru că s-a chinuit îngrozitor să treacă și de modesta Letonie, motiv pentru care selecționerul Craig Brown și-a prezentat duminică demisia. "Am decis demult că este ultima mea campanie de calificare", a declarat Brown, numit la conducerea tehnică a "cimpoierilor" în urmă cu opt ani. Federația de la Glasgow va trebui să găsească însă un înlocuitor, interimatul fiind asigurat de "secundul" Knox. După ce Alex Ferguson a declinat oferta, Kenny Dalglish pare principalul favorit.

A APUS ȘI STEAUA NORVEGIEI

Prezență constantă la ultimele turnee finale ale Campionatelor Europene și Mondiale, Norvegia s-a stins complet în actualele preliminarii. "Naționala" lui Semb s-a făcut chiar de rîs, nereușind să termine decît pe locul 4, în urma Belarusului, căreia i-a luat doar un punct. Victoriile cu Țara Galilor și Armenia obținute în final n-au putut schimba nici măcar impresia artistică, umbrind cariera unor vedete ca Solskjaer, Johnsen sau Tore Andre Flo.

FINAL TRIST PENTRU BALAKOV

Bulgaria a terminat în genunchi grupa a treia. După ce s-au hrănit cu iluzia calificării directe, vecinii noștri de la sudul Dunării au distrus totul în ultimele două partide cu rivalele Danemarca și Cehia. Dacă în primul joc neșansa a avut partea ei de contribuție la eșec, la Praga urmașii lui Stoicikov au trăit un coșmar, fiind executați fără milă de Nedved, Rosicky și Baros. A fost cîntecul de lebădă pentru Balakov, ultimul mohican din trupa care învingea Argentina și Germania în 1994, clasîndu-se pe locul patru la World Cup.

INFO - ROMÂNI

- **COSTEL GÂLCĂ** a jucat slab duminică, fiind înlocuit în minutul 60 cu Cagna. De altfel, "închizătorul", care a declarat înaintea meciului de la Valencia că "Villarreal are o mentalitate de învingător și se poate impune chiar și pe «Mestalla»" (a pierdut cu 1-0), a fost declarat "dezamăgirea" meciului de cotidianul "As", potrivit căruia "românului nu i-a ieșit nimic". Lui Gâlcă i s-a refuzat ieri statutul de comunitar B. La Valencia a jucat Dennis Șerban, intrat în minutul 72 în locul lui Juan Sanchez.
- **BOGDAN MARA** a fost introdus de-abia după pauză la Alaves, 0-1 la Sevilla, cu Betis, dar evoluția sa a fost bună, mult peste cea a titularului Ibon Begona. Cotidianul "El Mundo Deportivo" i-a acordat trei stele, un singur jucător, andaluzul Joaquin, primind 4 stele. La gazde a absentat Iulian Filipescu, accidentat.
- **CĂTĂLIN MUNTEANU** a fost introdus în minutul 62 al partidei pe care echipa sa, Espanol Barcelona, a terminat-o la egalitate, 1-1, pe teren propriu cu Osasuna. Pentru evoluția sa, "Cap de zmeu" a primit o stea în cotidianul "El Mundo Deportivo", iar "El Periodico" i-a reproșat că a fost prea static.
- **LUCIAN MARINESCU** a deschis scorul pentru Salamanca în partida de acasă cu Gimnastica Tarragona (3-3), transformînd o lovitură de pedeapsă. El a rămas în teren pe toată durata întîlnirii. Coechipierul său Bogdan Stelea nu a fost folosit de antrenorul Balta.
- **MIHAI BAICU** a făcut parte dintre titularii lui Cittadella în meciul din Serie B cu Crotone, cîștigat în deplasare cu 2-1. Baicu a fost înlocuit după 69 de minute de joc.
- **MIRCEA LUCESCU** a profitat de pauza competițională intervenită pentru a face loc preliminariilor CM 2002 și a vizitat, împreună cu soția, "Muzeul Doamnei Sadberk" din cartierul Saryier al Istanbulului, ce conține opere ale unei pictorițe care a trăit în secolul trecut. Cu această ocazie, într-un interviu acordat cotidianului "Millyiet", antrenorul lui Galatasaray a declarat că "atunci cînd am probleme, nevasta este prima care mă susține. Sîntem de 34 de ani împreună și așa a fost întotdeauna. De asemenea, la orice reușită a unui bărbat contribuie implicit și soția".

Cei care au mers mai departe în cupele europene — JOHNNIE WALKER

Back in business

Ieșit din circuit toamna trecută, ca urmare a unei tumori pe creier, Heiko Herrlich a revenit în acest sezon pe dreptunghiul verde

Acum un an pe vremea asta, Heiko Herrlich **(foto)** părea un om terminat. La numai 29 de ani. Medicii îi descoperiseră o tumoare pe creier și toți se temeau de acum pentru viața lui. În 1993 cea mai scumpă achiziție a Borussiei Dortmund, 6 milioane de dolari, cunoscut și suporterilor români din meciurile cu Steaua, în Liga Campionilor, Herrlich nu s-a dat însă bătut. A refuzat o intervenție chirurgicală și vreme de mai bine de șase luni a urmat un tratament specific la o clinică de profil. Departe de familie, de prieteni, de fotbal. În primăvară a revenit pe gazon, dar numai pentru a se reobișnui cu atmosfera. Pînă la a ajunge să intre din nou într-un meci oficial era cale lungă. Mai ales că acum avea o concurență sporită, după sosirea lui Koller, Amoroso sau, mai nou, a lui Ewerthon. Herrlich a strîns din dinți, a tras de el și la începutul sezonului a reușit să atingă un prim obiectiv: prezența pe banca de rezerve a Borussiei. După care a primit din partea antrenorului Matthias Sammer și șansa de a arăta că încă poate pune umărul cu succes la victoriile echipei sale. În Bundesliga și în Liga Campionilor, jucînd primele sale opt minute la Porto, cu Boavista. Nu-i mult, dar cel mai important este că atacantul căruia mulți îi puseseră acum un an cruce e "back in business".

ATLETISM

Procese din cauza pistelor sintetice

Primăria din Sfîntu Gheorghe a fost chemată în judecată de firma germană Politan pentru neplata sumei de 70.000 de dolari rămasă restantă în urma construirii în urmă cu 4 ani a pistei sintetice de atletism din oraş. În aceeaşi situaţie se află şi administraţia publică locală din Mediaş, care s-a obligat prin contract, în 1999, să suporte toate cheltuielile cu pista sintetică confecţionată de italienii de la Mondo, firmă ce se pregăteşte în prezent să depună plîngere la Tribunal.

OMNISPORT

MTS în "stare de asediu"

"Toţi angajaţii Ministerului Tineretului şi Sportului, atît cei de la centru, cît şi cei din teritoriu, au fost informaţi că începînd cu această săptămînă vor lucra în regim de asediu", a declarat ieri secretarul de stat Nicolae Mărăşescu. Reprezentantul MTS a făcut anunţul vinerrea trecută, în timpul şedinţei de la Poiana Braşov, unde au fost convocaţi toţi cei din conducerile Direcţiilor Judeţene de Tineret şi Sport şi a cluburilor departamentale ale ministerului. "Programul de vineri va fi unul normal, de 8 ore, iar sîmbăta va fi o zi lucrătoare". Acest regim va dura pînă cînd toate structurile sportive din ţară se vor reorganiza în conformitate cu Legea Sportului, termenul limită fiind de 30 noiembrie, a precizat Mărăşescu. **(Mirela Neag)**

NBA

Şi "Viermele" vrea înapoi

La vîrsta de 40 de ani, Dennis Rodman, fost coechipier al lui Michael Jordan la Chicago Bulls, şi-a anunţat intenţia de a reveni în activitatea competiţională. "Viermele", de şapte ori cel mai bun recuperator al ligii profesioniste nord-americane, a răspuns afirmativ cînd a fost întrebat de un reporter american dacă crede că va mai îmbrăca vreodată echipamentul unei formaţii din NBA. Rodman a declarat că a vorbit de cîteva ori cu Jordan despre posibilitatea de a i se alătura la Washington Wizards. Excentricul baschetbalist nu a mai jucat din sezonul 1999-2000, cînd evolua la Dallas Mavericks. El e deocamdată în căutarea unei echipe, după ce cei de la Indiana Pacers au anunţat că nu sînt interesaţi de serviciile lui.

FOTBAL AMERICAN

Ascultîndu-l pe Bush

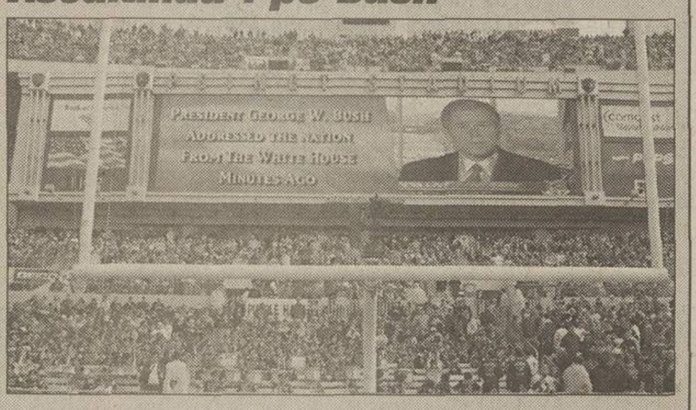

Duminică, la numai cîteva minute după ce preşedintele SUA, George Bush, a anunţat că a autorizat primul val de atacuri în Afganistan, mesajul său înregistrat a fost difuzat pe ecranul stadionului din Baltimore **(foto)**, unde echipa locală Ravens i-a întîlnit pe Tennessee Titans. În pauza partidei, toţi cei prezenţi în arenă au ascultat apelul către naţiune transmis de preşedintele Bush. Şi la alte meciuri din liga profesionistă nord-americană de fotbal american spectatorii şi jucătorii au urmărit începerea acţiunilor militare ale SUA împotriva talibanilor. Publicul a întîmpinat hotărîrea preşedinţiei cu strigăte de susţinere şi cu aplauze.

INFO

BASCHET / COLEGIUL Antrenorilor din cadrul federaţiei române a respins ieri cererea de demisie din funcţie a tehnicienilor echipei naţionale feminine, George Mandache şi Magda Jerebie. Decizia finală va fi luată joi, în cadrul şedinţei Biroului Federal.

OMNISPORT / PISTA circulară de 400 de metri pentru atletism şi cea de 100 m de elan şi sărituri de pe stadionul Complexului Sportiv Naţional "Piatra Arsă" au fost recepţionate sîmbăta trecută de conducerea MTS. Ambele piste sînt confecţionate din material sintetic ce va fi folosit la Jocurile Olimpice de la Atena, din 2004.

BOX / ANTRENORUL coordonator al lotului feminin, Adrian Lăcătuş, a stabilit, în urma galei de selecţie care a avut loc vineri, la Sala Club Space din Bucureşti, sportivele care vor face deplasarea în SUA, în perioada 27 noiembrie-2 decembrie, pentru a participa la prima ediţie a Campionatelor Mondiale. Din lot vor face parte cinci sportive: Clara Pătrugan (Box Club Lăcătuş Europa) - la categoria 54 kg, Mihaela Cizevschi (Box Club Patrik Ivana Rapid) - la 57 kg, Laura Vuculescu (Box Club Lăcătuş Europa) - la 60 kg, Flori Păncescu (Box Club Patrik Ivana Rapid) - la 63,5 kg şi Carmen Constantin (Box Club Lăcătuş Europa) - la 75 kg.

TENIS / ADRIAN VOINEA s-a calificat pe tabloul principal al turneului de la Viena, dotat cu premii totale de 800.000 de dolari şi care se dispută în sală, pe carpetă. Românul, desemnat cap de serie 7 al preliminariilor, a trecut de austriacul Zbynek Mlynarik, 7-6 (8), 7-6 (1), şi de chilianul Nicolas Massu, favorit numărul 3, 6-3, 7-6 (4). În primul tur al grilei principale, Voinea îl va întîlni pe Julian Knowle (Aut), beneficiar al unui wildcard.

TENIS / ANDREI PAVEL continuă să se afle pe locul 24 în clasamentul anului, în care mai figurează alţi patru români: Adrian Voinea - 105, Gabriel Trifu - 184, Ion Moldovan - 235, Dinu Pescariu - 282. În ierarhia ATP Entry System, pe baza căruia se stabilesc capii de serie şi intrările pe tablouri, jucătorii noştri ocupă următoarele poziţii: Pavel - 25, Voinea - 108, Victor Hănescu - 203, Trifu - 290, Adrian Cruciat - 471, Răzvan Sabău - 488, Moldovan - 519, Gabriel Moraru - 551, Remus Fărcaş - 578.

TENIS / RUXANDRA DRAGOMIR este şi săptămîna aceasta jucătoarea română plasată cel mai sus în clasamentul WTA: locul 132. Pînă la poziţia 350 se mai găsesc: Andreea Vanc - 218, Ioana Gaşpar - 263, Magda Mihalache - 269, Edina Gallovits - 297, Oana Golimbioschi - 326, Cătălina Cristea - 329, Raluca Sandu - 333.

TENIS / PERECHEA formată din tenismanul Pete Sampras şi omul de afaceri Jeff Bezos de la Amazon.com a învins cuplul alcătuit de Andre Agassi şi miliardarul Bill Gates, patronul companiei Microsoft. Originalul meci între profesionişti şi amatori s-a desfăşurat duminică în cadrul "Schick Xtreme III Tennis Challenge", în Seattle. Întreaga competiţie a avut un scop caritabil, respectiv strîngerea de fonduri pentru cercetare în domeniul cancerului de sîn.

NBA / SHAQUILLE O'NEAL (Los Angeles Lakers) a decis să renunţe la serviciile impresarului Leonard Armato, cu care colabora de nouă ani şi jumătate. Motivul acestei decizii a lui O'Neal îl constituie faptul că Armato consacra timp insuficient pentru a se ocupa de interesele baschetbalistului american.

Acest număr a fost tipărit în 113.879 exemplare
Tirajul ProSport este certificat de BRAT
Analiza BRAT a fost realizată de Deloitte & Touche Romania SRL
BIROUL ROMÂN DE AUDIT AL TIRAJELOR

RUGBY / SCANDAL

Steaua acuzată de blat

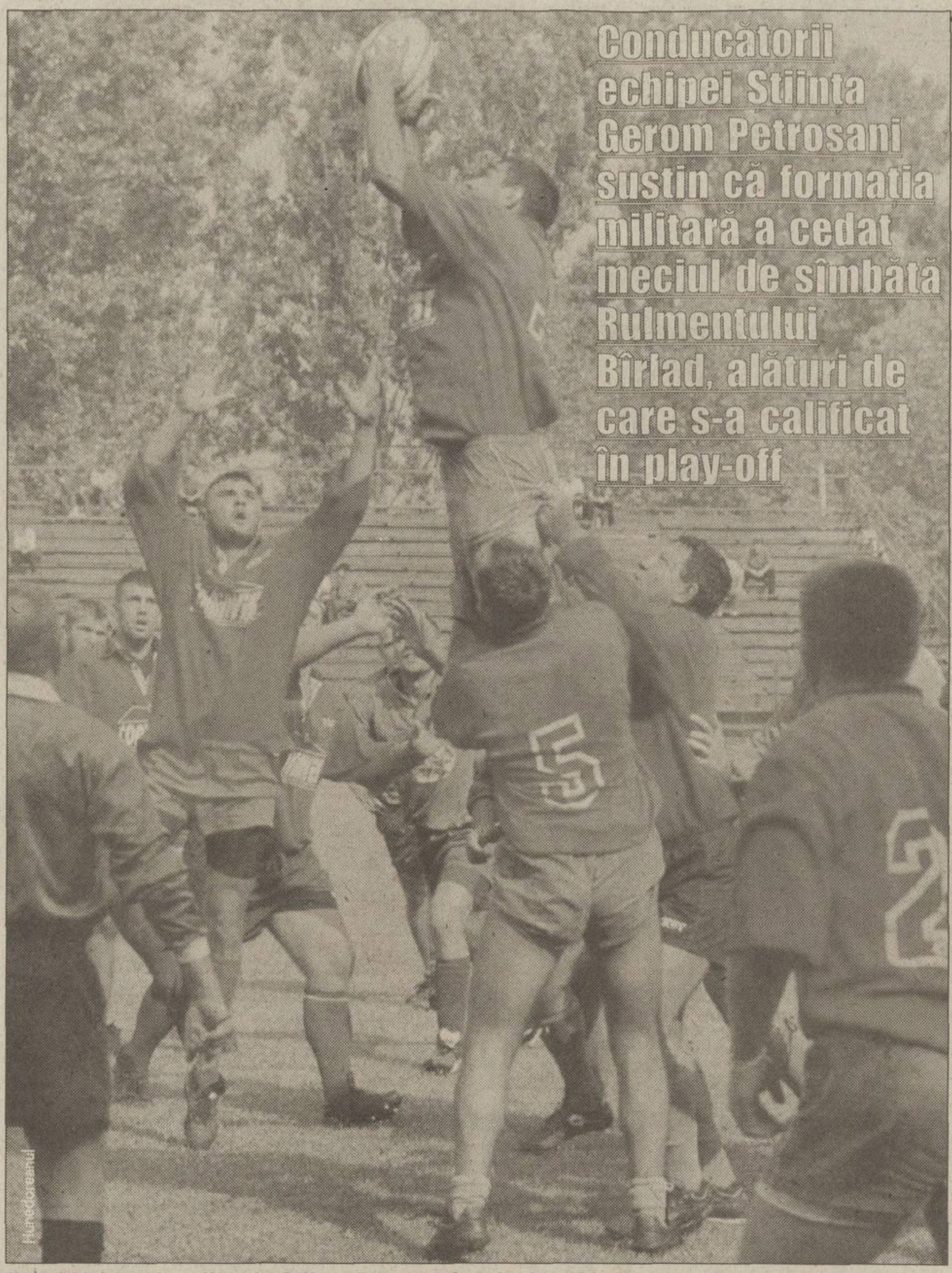

RATARE? Rugbyştii de la Ştiinţa Petroşani au învins sîmbătă, însă nu au izbutit să se califice în play-off

Ionuţ Bălan
Călin Tebieş
(Petroşani)

În ultima etapă, din cadrul grupei a 3-a a Diviziei Naţionale de rugby, Steaua a pierdut surprinzător pe teren propriu cu Rulmentul Bîrlad (15-16), în urma acestui rezultat cele două echipe intrînd în play-off. Pentru calificare a luptat şi echipa Ştiinţa Gerom Petroşani, care în cazul unei victorii steliste ar fi ajuns între primele opt formaţii ale Diviziei Naţionale. Deşi Ştiinţa a cîştigat, în deplasare, cu 15-9, partida cu Precizia Săcele, s-a clasat în final pe locul al treilea al grupei preliminare, ratînd promovarea.

S-au înţeles?

Conducătorii clubului petroşănean susţin că meciul Steaua-Rulmentul a fost aranjat. "Este de-a dreptul scandalos ce s-a întîmplat la Bucureşti. Acest meci trebuia să se dispute sîmbătă, de la ora 10:00, conform regulamentului. Însă conducătorii celor două echipe au aranjat cu cei de la Federaţia Română de Rugby ca partida să înceapă de la ora 13:00, pentru a putea afla din timp rezultatul nostru de la Săcele. Conducătorii de la Bîrlad s-au înţeles cu cei de la Steaua ca în cazul unei victorii a echipei noastre, Steaua să le dea meciul. Cum acest lucru s-a şi întîmplat, Rulmentul a cîştigat cu scorul de 16-15, fapt ce constituie una dintre cele mai mari surprize ale campionatului din ultimii ani. Cine cunoaşte lumea rugbyului ştie că în România există vreo două-trei echipe în stare să învingă pe Steaua acasă şi că Rulmentul nu este nici pe departe una dintre acestea. În urmă cu cîteva săptămîni, Steaua a învins la Bîrlad, cu scorul de 19-18. E revoltător şi că federaţia a permis schimbarea orei de disputare a partidei. Regulamentul spune clar că, pentru ca un meci să-şi schimbe ora de disputare, trebuie depus la federaţie cu 10 zile înainte un memoriu. Or, decizia schimbării orei de disputare a jocului Steaua-Rulmentul a fost luată vineri", a declarat antrenorul echipei Ştiinţa, Ion Raţiu.

Federaţia nu ştie

Vicepreşedintele Consiliului Judeţean Hunedoara, Costel Avram, care este şi preşedinte de onoare al grupării petroşănene, a spus că "tot ceea ce s-a întîmplat la meciul Steaua-Rulmentul a provocat stupefacţie în rîndurile conducerii echipei noastre. Vreau să afirm cu toată răspunderea că acest meci a fost unul trucat, în cel mai cinic mod cu putinţă. Eu am şi demarat deja demersuri, la toate forurile sportive din ţara noastră, de pedepsire a vinovaţilor, în special la domnul Georgiu Gingăraş, ministrul tineretului şi sportului. Am avut o discuţie şi cu domnul Dumitru Mihalache, preşedintele Federaţiei Române de Rugby, care mi-a spus textual: «Te înţeleg. Stai liniştit, fiindcă vom lua toate măsurile de rigoare». În cazul în care nu se va face nimic, ne vom adresa Federaţiei Internaţionale de Rugby, căreia îi vom cere să ne facă dreptate".

Secretarul general al FRR, Hacic Garabet, a declarat că pe adresa federaţiei nu a sosit nici un memoriu de la Ştiinţa Petroşani. "Nu am primit nici o sesizare în acest sens, aşa că nu am ce să comentez. Dacă vom primi un memoriu, probabil îl vom analiza în şedinţa de Birou Federal, de săptămîna viitoare", a spus Garabet.

> **Treaba lor. Oricum e o prostie. Noi am avut foarte mulţi jucători accidentaţi. Pînă la urmă cu ce sîntem noi vinovaţi că Petroşaniul n-a fost în stare să dea mai multe puncte Bîrladului ca să intre în play-off?**
>
> Leodor Coste, antrenor principal Steaua

SPONSORII ACUZĂ FRR

Mihai Melczer, preşedintele Consiliului de Administraţie al Consorţiului Industrial Gerom din Petroşani, care este sponsorul echipei de rugby Ştiinţa, a spus că este şocat de ceea ce s-a întîmplat. "Dacă federaţia acceptă un asemenea blat, atunci rugbyul românesc se îndreaptă spre dezastru. Eu cred că tot ceea ce s-a petrecut în meciul de la Bucureşti s-a făcut cu concursul şi acordul unor reprezentanţi ai federaţiei", a mai spus Melczer.

HANDBAL / INTERVIU

Nu mai vrea la lot

Simona Popa, pivotul echipei austriece Hypo Viena, a anunţat federaţia că vrea să se concentreze doar asupra activităţii de la formaţia sa de club

Luminiţa Diculescu

Deţinătoare a titlurilor european (1998) şi mondial (1999) la tineret, Simona Popa (21 de ani) a cîştigat în vara acestui an campionatul României, cu Silcotub Zalău. Din luna iulie, ea este componentă a puternicului team austriac Hypo Niederösterreich Viena. Deşi este convocată la echipa naţională, care se va reuni mîine, Simona nu va fi prezentă.

PRO Simona, de ce ai refuzat să vii la lot?

Am trimis un fax la federaţia noastră de specialitate, în care am explicat că vreau să mă concentrez doar asupra activităţii de la echipa mea de club.

PRO Dar nu se compară o performanţă realizată la club cu una reuşită la "naţională".

E adevărat, dar, în ce priveşte prezenţa mea la Campionatele Mondiale din luna decembrie, sînt foarte sceptică. Am sentimentul că fac drumul degeaba pînă la Bucureşti.

PRO Adică?

Păi, în 1999, după ce am cîştigat Mondialele de tineret, am fost convocată şi la lotul mare, aflat în pregătiri pentru Mondialele din Norvegia. Am muncit pe brînci la antrenamente şi am înţeles cînd mi s-a explicat că sînt prea tînără pentru a merge la o asemenea competiţie. Anul trecut însă n-am mai înţeles.

PRO Ce s-a întîmplat atunci?

Am fost chemată la lot, am venit, iar am muncit pe brînci şi cînd a fost să se plece la Olimpiadă, au fost preferate nişte jucătoare accidentate şi care era clar că nu vor putea juca. Antrenorul principal de atunci, Bogdan Macovei, nici nu a avut curajul să-mi spună el că nu voi merge, l-a trimis pe domnul Tadici, care era secund şi antrenorul meu de la echipa de club, să mă anunţe. Eu cred că înaintea dînsului erau alte persoane care să-şi asume această responsabilitate.

PRO Acum este antrenor principal Dumitru Muşi...

Cu dînsul am lucrat mereu foarte bine, l-am avut antrenor la "tineret". E un tehnician bun şi un om deosebit. Însă dincolo de asta e spaima care mi-a intrat în oase că vin iar degeaba la lot. Şi m-am săturat.

PRO Dar ai doar 21 de ani.

Asta e. În plus, să ştii că nici nu m-am simţit în largul meu la lot. Unele jucătoare nu m-au agreat fiindcă eram componentă a formaţiei Silcotub Zalău. Nu ştiu de ce. Aşa că toate astea m-au făcut să pricep că ar fi bine să mă concentrez doar asupra obiectivului echipei de club: cîştigarea Ligii Campionilor. M-am adaptat destul de greu la Hypo. Am avut două cantonamente în vară, în Danemarca şi Germania, şi am jucat sub orice critică.

PRO Şi acum?

De cîteva săptămîni am început să-mi găsesc locul, iar acum sînt mulţumită că antrenorul începe meciul cu mine pe teren. Nu vreau să dau cu piciorul la asta şi, în plus, să mă trezesc că vin la echipa naţională a României, pentru ca în decembrie să aflu că nu sînt în lotul pentru Mondiale.

***S-A SĂTURAT.* La această oră, Simona Popa este considerată cel mai valoros pivot român. Ea însă consideră că a fost nedreptăţită şi refuză să mai răspundă afirmativ convocării**

CONFLICT

"Out!" la Roland Garros

INAUGURAT. Restaurantul "Roland Garros" s-a deschis anul acesta, în luna iunie

> **E un abuz grosolan al Tribunalului Cluj. Eu am cheltuit peste 2 miliarde de lei şi vin alţii, nişte ‹vinituri›, şi fac ce vor în România. Îi voi da înapoi lui Ilie Năstase cei 45.000 de dolari şi 35.000 de mărci lui Genaro**
>
> Claudiu Mărginean

Partenerii de afaceri ai lui Ilie Năstase se bat pentru un restaurant din Cluj care poartă numele turneului francez

Viorel Nistor
(Clujeanul)

Fosta glorie a tenisului mondial a intrat, la Cluj, într-o afacere descîlcită de executorul judecătoresc, trupele DIAS şi de comandantul Poliţiei Municipale. Subiectul îl constituie restaurantul "Roland Garros".

Ca la Paris

În martie 1999, între Ilie Năstase şi firmele Protector Group, a lui Claudiu Mărginean, şi Napoli Center, a italianului Genaro Ciancio, s-a încheiat un contract de franciză, în vederea deschiderii unui local cu numele "Roland Garros". Fostul tenisman deţinea dreptul de folosire a numelui turneului de tenis francez (cotă în afacere de 45%), Mărginean făcea lucrările de amenajare şi dotare (22%), iar italianul se ocupa de administrarea localului (33%). Spaţiul ales se află în subsolul unei clădiri de pe strada Horea numărul 2.

Şi ca la Cluj

În cursul anului trecut, invocînd că n-au dat bani suficienţi, Claudiu Mărginean a încercat să "scoată" din afacere pe Napoli Center, obţinînd, prin ordonanţă preşedinţială, suspendarea dreptului de administrare al italianului. Mai mult, a fost încheiat un alt contract de franciză, cu acelaşi obiect, între Năstase, Protector Group şi Conam SRL, firmă în legătură cu Mărginean, deşi contractul celălalt nu fusese anulat. "Acest contract nu este legal şi am cerut anularea lui", spune Andreea Varodi, avocatul firmei Napoli Center. În urmă cu 4 luni, localul a fost deschis, cu Mărginean "stăpîn" al afacerii. Numai că italianul a obţinut două acte juridice prin care Protector este obligată să pună la dispoziţie spaţiul şi dreptul de administrare a acestuia. Pe de altă parte, instanţa recunoaştea că marfa şi bunurile din local au fost cumpărate cu banii lui Năstase şi ai italianului.

Circ în toată regula!

Miercuri, 3 octombrie, cînd a fost să se pună în practică aceste acte, a izbucnit scandalul. În prima fază, susţinînd că investiţia a costat 250 de mii de dolari, Mărginean s-a opus executării. Aşa că a venit şeful Poliţiei Municipiului, colonelul Teodor Pop Puşcaş, pentru a calma spiritele. După o lungă gîlceavă, localul a fost închis, seara tîrziu, şi sigilat. Joi, scandalul a degenerat în îmbrînceli, fiind necesară intervenţia trupelor DIAS, care l-au scos în cătuşe pe Mărginean. Acesta s-a ales cu ochiul vînăt şi patronul de la Napoli cu o mînă bandajată. În prezent, restaurantul este închis, urmînd a se face o expertiză financiară pentru a se stabili contribuţia fiecăreia dintre părţi.

"Eu am dat 45.000 de dolari şi Genaro Ciancio 160.000 de mărci. Claudiu Mărginean trebuia să facă lucrările de amenajare a localului cu banii daţi de noi. Cred că numai în România se poate întîmpla să dai bani şi, totuşi, să fie probleme. Eu am încredere în Genaro", a declarat ieri, în exclusivitate pentru Clujeanul, Ilie Năstase. Meciul continuă.

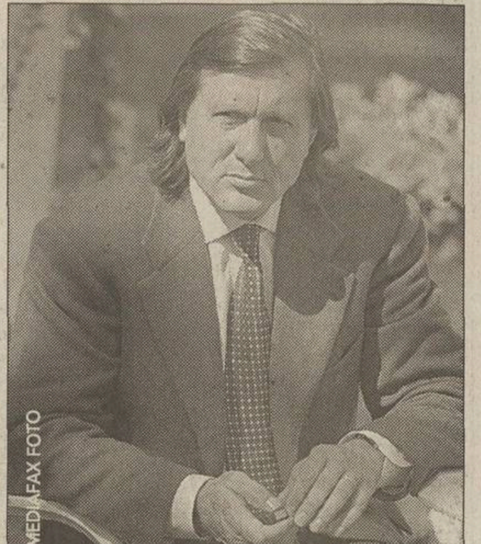

***GRIJI.* Ilie Năstase e uimit de întorsătura pe care au luat-o lucrurile, dar spune că are încredere în partenerul său italian**

SAB 2001 / ANALIZĂ

Mai mari, mai sigure și mai confortabile

În automobilele expuse la Salon se văd aceleași tendințe. Organizarea manifestării nu a făcut însă progrese

Adrian Georgescu

Majoritatea importatorilor din România au adus la Salonul Auto București modelele de ultimă oră ale mărcilor pe care le reprezintă. Din păcate, numai două concepte prezente la recentul Motor Show de la Frankfurt au fost și la București, Citroen C6 și Renault VelSatis. În schimb noutăți precum Ford Fiesta, Volkswagen Polo sau BMW seria 7 au putut fi admirate.

Cei interesați au putut constata pe viu tendințele din industria auto. Marii producători încearcă să tenteze mai multe categorii de clienți prin mașinile lor. De exemplu, noul Volkswagen Polo, mai lung cu 154 milimetri și mai lat cu 53, nu mai e acum doar un automobil de oraș, ci și unul potrivit pentru un cuplu cu doi sau trei copii. Ultima generație de Honda Civic are mai mult spațiu interior, ajungînd aproape de Renault Scenic.

Grijă pentru siguranță

Dacă automobilele compacte se măresc, constructorii caută din ce în ce mai mult să le facă și mai sigure. Fiat Stilo dispune de 6 airbaguri în varianta de bază, dotare care acum cîțiva ani nu apărea în standardul nici unui model. Noul Renault Clio, de exemplu, are airbaguri care se umflă în funcție de șocul sesizat, pentru ca echipamentul de siguranță să nu-l lovească pe ocupant. În spiritul aceleiași idei, Peugeot 307 folosește două generatoare de aer, nu unul, pentru declanșarea airbagurilor.

Echipamentele de siguranță activă intră într-un număr din ce în ce mai mare în dotarea standard. Aproape că nu mai există mașină fără un program care asigură stabilitatea mașinii. Fiecare producător are soluția sa în acest domeniu. Citroen, de exemplu, dispune de Hydractive 3, care reglează garda la sol a mașinii în funcție de viteză și rigidizează suspensiile în viraje. Programele de stabilitate electronică (ESP), care folosesc informații primite de la senzori instalați în diferite zone ale mașinii și frînează diferențiat roțile în virajele dificile, apar acum la aproape jumătate dintre mașinile prezentate la SAB 2001.

Preț pe confort

Față de Salonul din 1999 a crescut numărul clienților care pun mare preț pe confort. Dacă acum doi ani, de exemplu, numai 80 la sută dintre cei care își cumpărau mașini doreau să aibă instalație de aer condiționat, acum procentul lor a crescut la 95. Rămîne de văzut dacă prognoza optimistă de 200.000 de vizitatori făcută de organizatori - în 1999 s-au înregistrat 179.000 - se va confirma.

Producătorii încearcă să-și completeze gamele, pentru a ataca pe toate fronturile. De exemplu, cu Mini, BMW și-a asigurat competitivitatea în clasa automobilelor de mici dimensiuni, unde nu avea o variantă. Față de SAB '99, standurile au găzduit o plajă mai largă de mașini, mulți producători aliniind produse de la clasa mini pînă la limuzinele de lux.

Mulți expozanți au afirmat că, față de edițiile precedente, au vîndut mai puține mașini la stand față de ediția din 1999. "Acest lucru se explică prin faptul că oamenii au început să înțeleagă că la SAB vii să vezi mașina, pe care poți să o cumperi apoi, în liniște, de la sediul firmei", a declarat Ionuț Gheorghe, responsabil de relațiile cu presa la AutoItalia.

Din punctul de vedere al manifestării în sine, ea bate pasul pe loc. Aceeași hală cu aspect de uzină, aceiași bodyguarzi prea zeloși la intrare, același peisaj trist în împrejurimi. Marca națională, Dacia, avea același stand trist ca o fată bătrînă, deși între timp s-a măritat cu Renault.

VW Polo 1995

* Distanța dintre roțile aceleiași osii

VW Polo 2001

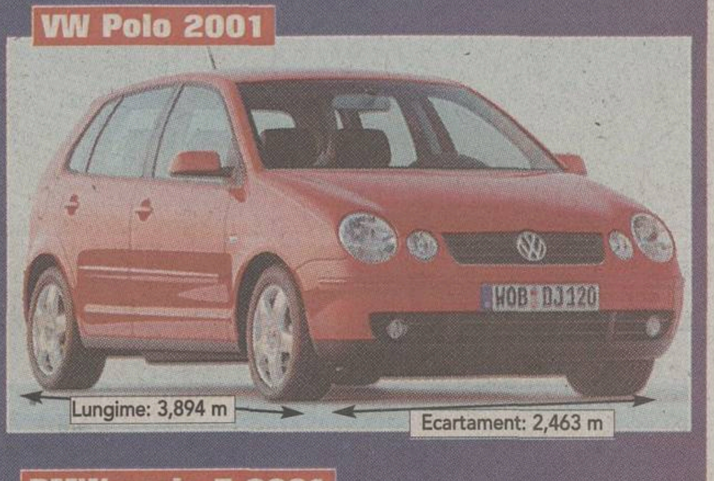

BMW seria 7 1997

BMW seria 7 2001

ALT STIL. Designul tabloului de bord a evoluat, instrumentele și comenzile fiind plasate cît mai central, pentru a fi la îndemîna ambilor ocupanți ai locurilor din față și vizibile pentru cei din spate. Chiar la BMW, un constructor conservator în design, au fost schimbări majore. Sistemul iDrive (vezi detaliu foto dreapta), de unde se comandă comunicațiile, climatizarea sau sistemele audio, este plasat între scaune.

FORMULA 1

Ralf s-a însurat

Ralf Schumacher s-a însurat cu logodnica sa, Cora Brinkmann **(foto)**, duminică, în locuința lor din Hallwang, de lîngă orașul austriac Salzburg. La ceremonie au participat, în afara celor doi, primarul, ofițerul Stării Civile și doi martori. Michael Schumacher a aflat despre fericitul eveniment cînd era în elicopter. "Frate, poți să mă felicitți. Ne-am căsătorit", a spus Ralf. În schimb, părinții celor doi au auzit vestea de la jurnaliști. Graba cu care s-a desfășurat totul se datorează și faptului că doamna Ralf Schumacher așteaptă un copil în luna noiembrie.

Arrows made in America

Președintele companiei Red Bull, Dieter Mateschitz, a declarat în săptămînalul austriac Format că intenționează să preia formația Arrows și să o transforme într-o superechipă americană, care se va numi Red Bull All America. Mateschitz vrea să își promoveze produsele în State, de aceea va organiza în curînd o competiție pentru a tria între piloții americani. El deține în prezent 64 la sută din acțiunile teamului Sauber, pe care intenționează să le vîndă pentru o sumă de aproximativ 33 de milioane de dolari. Conform declarațiilor patronului austriac, teamul va fi motorizat tot de către o companie de peste Ocean, General Motors sau Ford. Această tendință de "americanizare" se simte deja, Arrows semnînd deja cu Ford pentru a folosi motoare de ultimă generație în următoarele două sezoane.

Ferrari testează un sistem radar

Sîmbătă, Ferrari a testat la Fiorano un nou sistem de radar care îi ajută pe piloți să vadă dacă există mașini înaintea lor pe pistă sau dacă acestea merg cu viteză normală sau încetinesc brusc. Acest dispozitiv, care a fost construit în colaborare cu FIA, poate fi de real folos în situațiile de vizibilitate redusă. Dacă radarul în cauză ar fi fost instalat pe mașina lui Jacques Villeneuve la Marele Premiu al Australiei din acest an, ciocnirea cu Ralf Schumacher care a dus la moartea unui comisar de traseu ar fi putut fi evitată.

Marele Premiu al Japoniei nu se anulează

Federația Internațională de Automobilism a confirmat ieri că Marele Premiu al Japoniei se va disputa. Multe surse de informații au afirmat că, în urma atacurilor lansate de Statele Unite împotriva Afganistanului, cursa va fi anulată. "Zvonurile de pe Internet ce sugerau că întrecerea de la Suzuka nu va avea loc sînt nefondate", stă scris într-un comunicat FIA.

Spre Rusia, China și India

Max Mosley, care a fost reales în funcția de președinte al FIA, a declarat că este de părere că prea multe curse de F1 se dispută în Europa. El a afirmat că studiază posibilitatea introducerii unei a doua curse în America. Mosley a spus că se va orienta spre Rusia, China, India și alte "trei posibile gazde din Orientul Mijlociu", studiind și mărirea calendarului la 20 de Mari Premii.

După 9 ani de conviețuire cu un fotbalist celebru, Dana Petrescu se revoltă în fața condiției de anexă a gloriei

PRO SPORT DEZVĂLUIRE

Are 34 de ani și un soț milionar pe care-l admiră pentru "caracterul lui liniștit". Dar ca să-și regăsească libertatea a venit în România unde a trăit o relație secretă cu Radu Niculescu, care acum neagă tot

De CRISTINA BOLD și COSTIN ȘTUCAN

INIMĂ DE FEMEIE

Aflată într-o perioadă de regăsire, Dana trebuie să se decidă dacă va rămîne cu soțul ei sau îl va alege pe Radu Niculescu, atacantul lui FC Național, cu care în ultimii 3 ani a avut o "legătură periculoasă"

VREMURI APUSE. Dan și Dana Petrescu pe vremea cînd pozau împreună. În spatele fețelor se ascundeau însă destule secrete

Privește adînc, ca și cum ar vrea să te scormonească pînă în măduva oaselor. "Îmi place să-i studiez pe alții. O nebunie de-a mea. Cu atît mai mult cu cît uneori nu știu cine sînt eu însămi", spune Dana Petrescu, soția unuia dintre cei mai buni fotbaliști români ai ultimului deceniu. Vorbește deschis, în timp ce se joacă nervos cu paharul din fața ei. Nici creionul corector, care ascunde cearcănele, nici ridurile apărute ca o părere în jurul ochilor căprui, mărturie a celor 34 de ani care au trecut peste ea, nu alungă impresia de tinerețe ingenuă și năvalnică. "Nu mai sînt ca altădată. M-a schimbat lumea lui Dan. Sub domnia banilor, totul se transformă într-o spoială. Ani buni mi-am negat sensibilitatea, nevoile și am încercat să mă conformez imaginii femeii-pisicuță, îmbrăcată frumos și veșnic la dreapta soțului său", spune ea.

I-a plăcut fizicul lui

Își amintește de începuturi. "În 1989, cu cîteva zile înainte de Revoluție, eram la Poiana Brașov. Făceam jogging pe străduțele de acolo, cînd l-am întîlnit întîia oară pe Dan. Alerga și el, împreună cu Balint". Își ascunde cîteva șuvițe după ureche. "Atunci doar am schimbat cîteva ocheade. Apoi, ne-am întîlnit în holul hotelului unde eram amîndoi cazați și el m-a invitat să mîncăm a doua zi la Coliba Haiducilor. După acea masă, am rămas nedespărțiți. Fizicul lui mă fermecase".

A fost nevoie de trei ani pentru ca Dana și Dan să-și oficializeze relația. "Eram așa, mai flușturatică, și nu aveam nici un chef să mă fac femeie «serioasă»", zîmbește ea. Cei doi s-au căsătorit în vara lui 1992 și, după primele luni petrecute împreună, Dana și-a dat seama că-și adjudecase un rol care nu i se potrivea. "La început, m-am complăcut. Îmi umpleam toată ziua făcînd pe secretara, menajera și bucătăreasa unui soț total absorbit de pasiunea vieții lui: sportul".

De la micul dejun la conturi

După 9 ani petrecuți în preajma unui fotbalist, îi descrie ca pe niște ființe copilăroase. "N-au timp să crească". În familia Petrescu, femeia și-a asumat misiunea de a duce greul casei și de a lua decizii. "Eu am fost cea care a hotărît să facem copii. Dan nu voia. Îi era teamă că or să-l distragă de la profesie", își amintește Dana. Din acea clipă viața ei s-a înscris în rutină. "Dimineața îi pregăteam bărbatului micul dejun. Pe urmă mă ocupam de facturi, de telefoane la bănci, pentru verificarea conturilor, și de alte legături, toate repede pentru a-mi rămîne timp de copii și de cumpărăturile pentru prînz. La finalul zilei cădeam frîntă".

În ultimii ani, de cînd veniturile lui Petrescu le-au permis să-și angajeze servitori, Dana și-a pierdut obiectul muncii și a început să simtă tot mai chinuitor singurătatea. "Nu mi-am putut face prietene acolo și, într-un fel, m-am considerat mereu o neintegrată. Aveam nevoie să vin în țară pentru două, trei săptămîni. Să petrec aici cu prietenele mele, pentru ca apoi să mă pot întoarce din nou la «muncă» avînd bateriile încărcate". Povestea Danei se poticnește. "Am făcut lucruri de care nu sînt foarte mîndră. Nopțile prin discoteci, felul în care flirtam cu alți bărbați, numai din dorința de a mă mai simți femeie chiar și după două nașteri, toate au trecut ca un tăvălug. Cred că au venit ca un fel de prelungire a adolescenței mele", șoptește ea.

A doua naștere

Marea ruptură dintre ea și Dan s-a petrecut acum patru, cinci ani. Dan juca în prima ligă engleză, la Chelsea, și cîștiga aproape 100.000 de dolari pe lună. "Era taman în perioada lui de mare glorie. Atunci mi-am dat seama că maldărele de bani pe care le cîștiga nu erau așa importante. Pînă la urmă, cît poți cheltui? Eu aveam nevoie de un bărbat care să mă facă să mă simt importantă, nu de o vedetă cu care să împart casa". Venirea pe lume a celei de-a doua fetițe a familiei Petrescu, în 1998, a accentuat ruptura dintre părinți. "Eu eram în Londra, iar Dan era convocat la națională. Deși i-am spus că mă apucaseră contracțiile, n-a venit lîngă mine. A motivat că nu vrea să se obosească pe avion înaintea unui meci important. Am născut singură. Au fost să mă ajute sora și o prietenă de-a mea", povestește ea cu ton amar.

Niculescu i-a adus 100 de trandafiri

Imediat după apariția mezinei Chelsea Petrescu, drumurile celor doi soți au luat-o în direcții diferite. Atunci a intrat în scenă Radu Niculescu, jucătorul de la FC Național. "În momentul în care m-am despărțit sufletește de Dan, a apărul el. Mă urma efectiv ca un cățeluș", rîde Dana. Își amintește cu nostalgie de exaltarea cu care fotbalistul îi făcea curte. "M-a înnebunit mult timp, fără succes. Mă aștepta cu buchete de cîte 100 de trandafiri în fața blocului, cînd eram în România, îmi dădea telefoane și-mi vorbea irezistibil". I-a cedat? Ea nu crede că acesta e numele potrivit pentru relația lor. "Legătura noastră a fost ca un fel de psihoterapie. Vorbeam mult și, cel mai important, ne ascultam reciproc. Exista în sfîrșit cineva care să-mi dea și mie atenția de care aveam nevoie", mărturisește Dana.

Vîlvătaia legăturii cu Radu a pălit de ceva vreme, dar el nu se poate încă stăpîni să nu se apropie de ea, să nu o caute din ochi și să nu încerce să-i șoptească la ureche. "Ce trăim noi acum sînt doar niște rămășițe din ce-a fost odată. Eu am pus o barieră, ca să-mi dau seama ce vreau".

"Sînt prea complicată pentru Dan Petrescu"

În vara asta, Dana i-a povestit soțului său de relația ei cu Niculescu. "M-am chinuit prea mult în ultimii trei ani. De ce i-am spus? Am decis că trebuie să afle. Și, cum de alții n-ar fi ascultat, am ales să-i confirm chiar eu zvonurile", mărturisește ea simplu. Oricum, în ultimul an, Dana și Dan au locuit în case diferite și au avut vieți paralele. El stătea la Southampton, clubul la care e acum legitimat, iar ea, cu fetele în casa din Londra. "Am hotărît că e mai bine pentru fata cea mare, Rebecca, care era înscrisă la o școală londoneză. Dan venea să ne viziteze de două ori pe săptămînă. De comun acord am stabilit să ne dăm o perioadă de distanțare unul de altul. El mă sună de trei, patru ori pe zi și speră că totul va reveni la normal. Poate că de-aia e dispus să accepte și relația mea extraconjugală. O consideră ceva trecător".

În acest moment, pentru prima oara în viața ei, femeia intuiește că libertatea pe care și altădată a crezut că o adulmecă de la distanță poate fi o capcană. "Să divorțez? Niciodată n-am folosit concret acest cuvînt. Ce o să se întîmple cu copiii, cu mine?". Mîzgălește nervos cu pixul pe un șervețel, în timp ce gîndește cu voce tare. "Poate că n-am nevoie de nici unul dintre Dan și Radu. Sau poate că... îl voi alege pe cel care va înțelege să mă respecte cu dorințele și nevoile mele, cu foamea mea de a face și altceva în viață decît să fiu soție de fotbalist", hotărăște Dana. Brusc, își ridică privirea și rostește apăsat. "Problema e una. Sînt prea complicată pentru Dan Petrescu".

Merge la psihiatru

De mai bine de trei ani, Dana Petrescu *(foto alături de soțul ei și de fata lor, Rebecca)* merge la psihoterapeut. Mai întîi în Londra, iar acum la București. "Pur și simplu am simțit nevoia. Dan m-a însoțit doar de cîteva ori. Cred că i-e frică să se descopere pe sine", spune Dana. Pasionată de tema psihoterapiilor, din toamna anului trecut și pînă în acest iulie ea a urmat un curs de consiliere maritală. "Părinții mei au divorțat de mult timp, iar mama nu m-a învățat ce înseamnă viața de cuplu. Așa că, tot ce știu am aflat din cărți", mărturisește ea. "M-am înscris la acel curs pentru că voiam să pătrund mai bine ce mi se întîmplă, să încerc să-mi recuperez căsnicia și să le ofer fetelor mele un cămin".

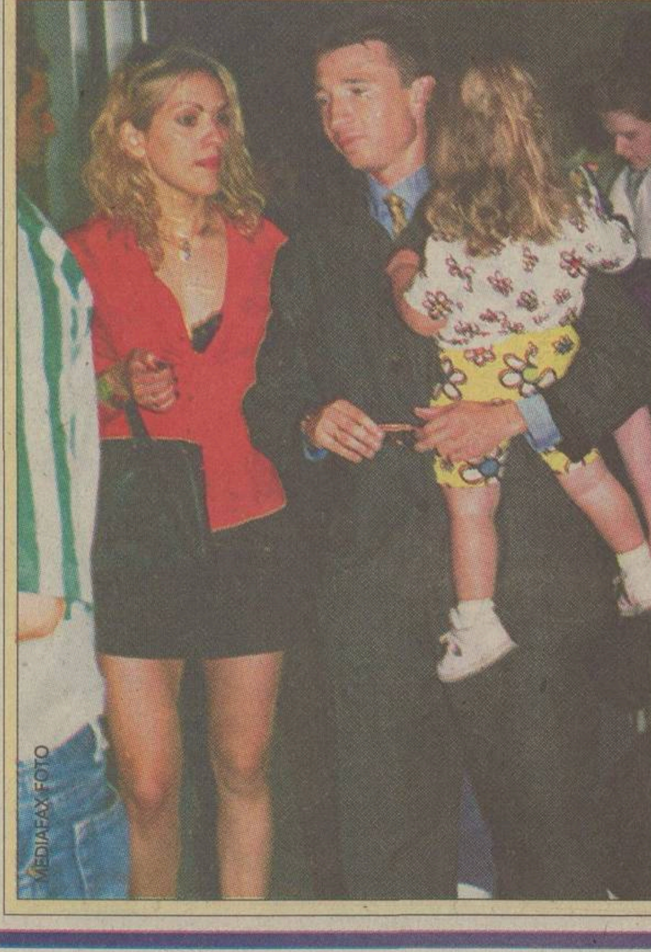

> **Dan e foarte influențabil. Gîndea ceva și apoi veneau Giovani Becali și Gică Popescu și-l făceau să-și schimbe radical ideile**
>
> **Dana Petrescu**

ŞI-A SERBAT ZIUA CU RADU NICULESCU

Pe 18 septembrie, Dana Petrescu a împlinit 34 de ani: "Mi-am serbat ziua în barul Sugar cu prietenele mele, printre care și Dana, soția lui Bogdan Stelea. Am fost numai femei". Cînd i s-a spus că în aceeași seară împreună cu ea a fost văzut în Sugar și Radu Niculescu, Dana Petrescu a admis printr-un zîmbet, dar a răspuns laconic : "Știu despre ce e vorba!". Martori oculari susțin că în seara respectivă cei doi au avut o ceartă serioasă.

SOŢIE STUDIOASĂ

Ieri, Dana Petrescu a fost pentru prima oară la cursurile Facultății de Medicină unde este studentă din această toamnă. "Am dat la Stat și vreu să mă specializez pe psihiatrie. Sînt hotărîtă să-mi trec examenele pe puterile mele, fără nici o pilă", spune ea. În '91 Dana a intrat la Drept, în cadrul Universității Ecologice. "La un an m-am căsătorit cu Dan și am trecut prin școală folosind mijloacele tipice unei soții de fotbalist", rîde ea. Apoi, în '99, a început să studieze psihologia la aceeași universitate la care absolvise dreptul. Din cauza programului bărbatului său n-a reușit să facă decît un an. În 2000 a încercat să-și continue studiile începute la București, înscriindu-se la o facultate din Leeds, Anglia, dar o dată cu transferul lui Dan de la Bradfort la Southampton i-a venit foarte greu să facă naveta zilnic, pînă la Londra. "A trebuit să renunț și de data aia. Rolul meu era cel de soție", spune Dana.

PRACTICĂ TAOISMUL

În această vară, Dana a stat două săptămîni în Thailanda, la un centru taoist. "A făcut parte din încercarea mea de a mă regăsi. Era ca un fel de hotel cu regim foarte strict. Spre exemplu, mîncam doar produse cultivate în grădina locului unde eram cazată și participam la programul unui maestru chinez, Mantak Chia, care ne învăța tehnici de meditație", povestește Dana. De acolo a prins cîteva practici pe care le folosește și acum, acasă. "Una dintre ele e «surîsul interior». Dimineața mă concentrez pe fiecare dintre organele importante din corpul meu și încerc să le impun o stare de bine. În tot acest interval trebuie să am un zîmbet așa, ca de Gioconda".

RADU NICULESCU: "Dana Petrescu visează!"

Aseară, Radu Niculescu a rămas foarte calm la telefon cînd a fost sunat de ProSport. El a dezmințit categoric povestea soției lui Dan Petrescu

Radu, Dana Petrescu susține că a avut o relație cu tine, care a început acum 3 ani. E adevărat?

Nici vorbă! Mă miră să aud asta. Este absurd din punctul meu de vedere.

PRO Totuși, ea a povestit mai multe detalii ale relației voastre.

Cred că visează. Cum să ies eu cu nevasta lui Dan Petrescu? Doamne Dumnezeule!

PRO Dar o cunoști, nu?

Nu, doar din vedere. Ah, și am mai văzut-o pe vremea cînd eu și Dan Petrescu eram împreună la echipa națională. Ne vedeam la acțiunile organizate cu familiile jucătorilor.

PRO Ați fost văzuți de cîteva ori împreună.

Nu este adevărat. De doi ani, eu am o prietenă din Sibiu cu care vreau să mă însor. Vă dați seama ce probleme o să am acum cu ea, dacă o să apară ce spune Dana Petrescu? E absurd. Deja mi-a înghețat mîna pe telefon.

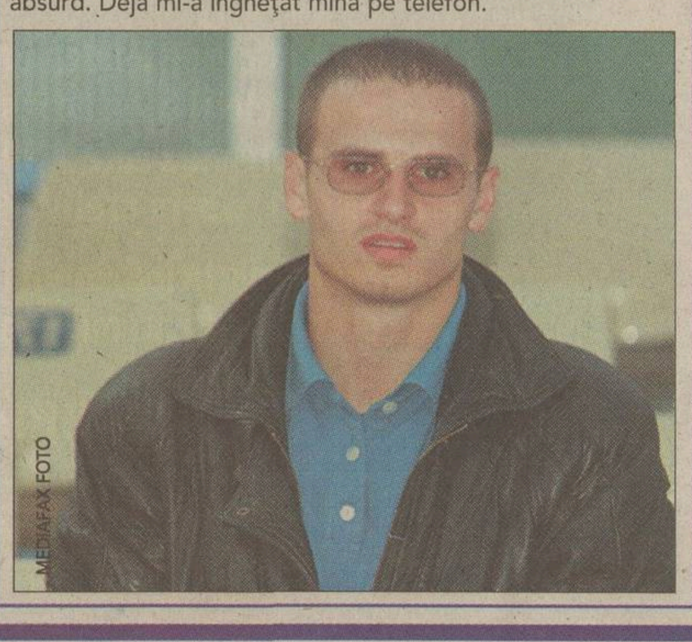

PRIMUL SEMN

"The Sun" a scris despre o escapadă a lui Dan

Primul semnal pentru public că lucrurile nu decurg cum ar trebui în familia Petrescu a apărut după Mondialul din 1998. Cotidianul britanic "The Sun" a prezentat mărturia unei englezoaice care tocmai se întorsese dintr-o vacanță în Cipru. Ea a povestit cum l-a cunoscut acolo pe Dan Petrescu, cum românul i-a cerut numărul de telefon și cum s-au întîlnit după aceea la Londra. "M-a chemat la el acasă și mi-a spus că e neînsurat. Am vorbit, mi-a făcut avansuri, apoi a încercat să mă sărute. L-am refuzat și i-am spus că trebuie să merg pînă la baie. Cînd am intrat, în cadă erau niște rățuște de jucărie. Era clar că avea copii. Mi-am dat seama că m-a mințit. Am plecat și nu l-am mai văzut niciodată". Chestionată ieri pe această temă, Dana Petrescu a spus: "Am citit și eu în presa britanică și l-am întrebat dacă e adevărat. S-a disculpat într-un asemenea mod încît l-am crezut. Eram în perioada în care credeam absolut tot ce-mi spunea. Apoi, am citit povestea și în ProSport, eu care nu prea citesc ziarele, și m-a cam pus pe gînduri. De atunci nu mai am încredere orbește în el".

SOCRII NU O AGREEAZĂ PE DANA

Părinții lui Dan Petrescu au privit-o mereu cu susceptibilitate pe nora lor. În special, colonelul Laurențiu Petrescu nu o agreează pe Dana pentru că, spune el, i-a tăiat toate legăturile cu fiul său. Colonelul s-a confesat apropiaților că Dana era cea care-i suna, spunîndu-le că Dan e bine. În plus, părinții lui Dan nu au fost de acord cu felul cum fiul lor a cunoscut-o pe Dana, la Poiana Brașov. De fiecare dată cînd povestea, colonelul Petrescu o descria în cuvinte dure pe Sandra, prietena de atunci a lui Balint și actuala soție a lui Belodedici, cea care le-a făcut cunoștință lui Dan și Dana.

Biblioteca „ASTRA"
— SIBIU —

12

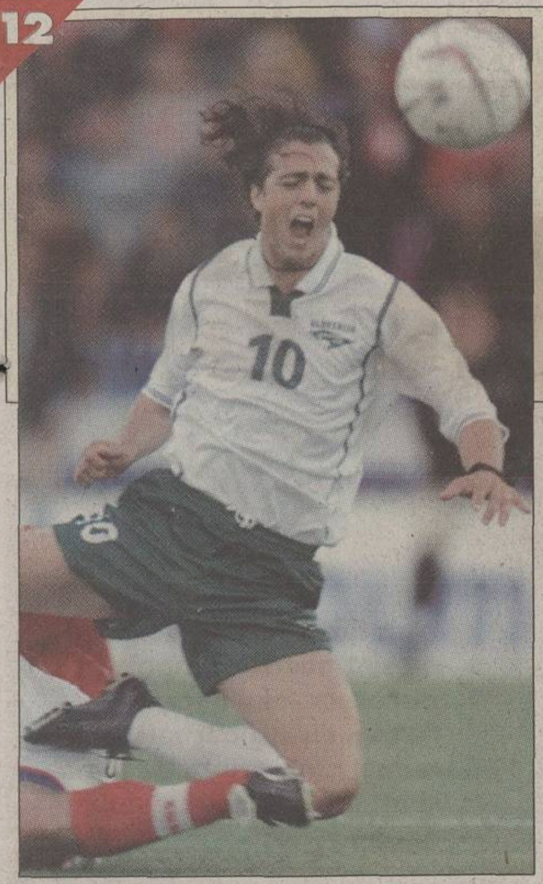

E posibil ca "tricolorii" să scape de Zahovici, cel mai bun jucător al slovenilor

Accidentat acum o lună, cînd Slovenia a izbutit în Iugoslavia egalul care i-a asigurat locul doi în grupă, Zlatko Zahovici nu s-a refăcut nici acum. Doctorul adversarilor noştri de la baraj susţine că vedeta echipei ar putea să-şi reia antrenamentele cel mai devreme după 4 săptămîni, lucru care pune sub semnul întrebării participarea la cele două meciuri de baraj

PRO SPORT
EDIŢIE DE TRANSILVANIA
Director OVIDIU IOANIŢOAIA Anul V • Numărul 1295 • Miercuri 10 octombrie 2001 • 12 pagini • Preţ 6000 Lei • Internet: http://www.prosport.ro

9
JOHNNIE WALKER
... şi poveştile celor care au mers mai departe în cupele europene
KEEP WALKING™

"RELAŢIA CU DANA ESTE PROBLEMA MEA"

MEDIAFAX FOTO / Cristi Preda

Dan Petrescu a rămas mut după ce soţia sa a făcut publică relaţia dintre ea şi Radu Niculescu

Cristina Bold

Dan, problemele din căsnicia ta au devenit publice...

Eu nu ştiu ce s-a scris şi ce nu s-a scris. N-am citit. Un lucru e sigur: vreau ca nimeni să nu se bage în viaţa mea. Nici ziarul, nici altcineva. Nu vreau ca alţii să ia hotărîri în locul meu.

PRO Cine crezi că ar vrea să hotărască în locul tău?

Uite ce e. Eu nu discut despre ce se întîmplă în casa mea cu nimeni. Nu cu părinţi, nu cu prieteni. Nu mă interesează ce zic ceilalţi de ce se petrece cu mine.

PRO Cu Dana ai vorbit după ce ea a rupt tăcerea şi a acceptat să dezvăluie înstrăinarea dintre voi doi?

Poate că am vorbit. E treaba mea.

PRO Cum vor afecta evenimentele din ultimele două zile relaţia voastră?

Dacă cineva ar veni şi ţi-ar spune că nevasta ta e aşa şi pe dincolo, ai crede tot şi ai hotărî ceva în funcţie de asta? Nu voi lăsa pe nimeni să se bage în ceea ce simt şi ceea ce voi face.

Alte informaţii despre această poveste în pagina 2

Cupa României se joacă astăzi

Astăzi de la ora 14:00 se vor disputa partidele contînd pentru faza "şaisprezecimilor" Cupei României, nici una dintre partide nefiind televizată:

ASA Tg. Mureş	- Steaua
Electromagnetica	- Dinamo
Extensiv	- FC Naţional
Minaur Zlatna	- Petrolul
Foresta	- Astra
"Poli" Timişoara	- Rapid
CFR Cluj	- Gloria
Petrolul Moineşti	- FCM Bacău
Gloria Buzău	- FC Argeş
FC Bihor	- Oţelul
Cimentul Fieni	- U Craiova
ARO	- Ceahlăul
Poiana Cîmpina	- FC Braşov
FC '97 Sf. Gheorghe	- UM Timişoara
CSM Reşiţa	- Farul
Electrica Constanţa	- Sportul

În cazul în care după 90 de minute de joc scorul rămîne egal, se aplică regula golului de aur, adică se mai joacă încă două reprize a cîte 15 minute, interval în care dacă una din echipe înscrie, se califică automat în faza următoare a Cupei. Dacă după reprizele de prelungiri rezultatul este tot egal, atunci se vor executa lovituri de la 11 metri.

Marius Niculae curtat şi de Inter

Daniel Scorpie

Marius Niculae a revenit în atenţia marilor cluburi din Serie A. După ce a scris în vară că în spatele transferului la Sporting s-ar afla de fapt AC Milan, "Corriere dello Sport" a publicat ieri ştirea că fostul atacant dinamovist e dorit de Inter, susţinînd că la finele săptămînii trecute echipa milaneză l-a trimis pe responsabilul cu transferurile, Mario Corso, să-l studieze pe Niculae la meciul cu Georgia, considerîndu-l o bună alternativă la Vieri.

"Bani pentru hîrtia de la WC"

Radu Bichiş

Dezamăgit că autorităţile locale nu sprijină echipa de fotbal FC Baia Mare, patronul Heinrich Schorsch a declarat că, dacă va promova, va muta gruparea pe care o finanţează în alt oraş. "Banii pe care i-au investit autorităţile locale în 6 ani au ajuns pentru hîrtia igienică de la WC-ul stadionului", a spus Schorsch. Primarul Cristian Anghel a mărturisit că nu mai este interesat de soarta echipei, "pentru că Schorsch a spus că vrea performanţe, în schimb el a făcut afaceri". Amănunte în pagina 8.

FRF vrea să amîne alegerile

Mirela Neag

Mircea Sandu i-a cerut ieri ministrului Georgiu Gingăraş să intervină la Guvern printr-o Ordonanţă de Urgenţă pentru a permite la excepţional Federaţiei Române de Fotbal să-şi amîne alegerile pe 15 martie 2002. În conformitate cu Legea Sportului, FRF e obligată ca pînă la sfîrşitul acestui an să convoace Adunarea Generală de alegeri. Meciurile de baraj din noiembrie pentru calificarea "tricolorilor" la Mondiale şi desfăşurarea campionatului intern sînt motivele invocate de Mircea Sandu la MTS.

Ofertă specială Daewoo

Adrian Georgescu

Conform unui comunicat al Daewoo Automobile România, producătorul respectiv a vîndut în cele zece zile cît a durat Salonul Auto Bucureşti 239 de maşini. Cu ocazia Salonului, Daewoo a lansat un nou program de vînzări în sistem "buy back". Acesta le permite clienţilor companiei să cumpere un autoturism nou din gama Daewoo prin vînzarea către un dealer a unui automobil produs de aceeaşi firmă. Clienţii Daewoo beneficiază, de asemenea, de o ofertă specială, de pînă la 1000 de euro, valabilă pînă în data de 31 octombrie 2001.

Liga Campionilor la TV

Olympiakos - Manchester	21:30 PRO TV (în direct)
Feyenoord - Bayern München	21:45 RTL (în direct)

CONCRET

DE OVIDIU IOANIŢOAIA

Becali şi Hagi

Destui au căzut victime tentaţiei de a lega absenţa lui Gabi Popescu din "naţională" de un diferend pe care acesta l-ar fi avut cu Ioan Becali, insinuînd chiar că impresarul ar fi autorul moral al neconvocării mijlocaşului din Cotroceni. Deşi lucrurile n-au stat astfel, cred că merită să zăbovim, pentru a încerca lămurirea situaţiei, asupra raporturilor dintre Hagi şi Becali. Între care există, o ştie toată lumea, o veche şi reciproc avantajoasă colaborare, Becali ocupîndu-se de reprezentarea "Regelui" pe întreg parcursul carierei lui de jucător. Ambii fiind machedoni, membri ai unui grup etnic deosebit de unit, colaborarea s-a transformat cu vremea într-o prietenie robustă, pe care, şi să fi vrut, nici unul dintre ei n-ar fi reuşit s-o ascundă. Neavînd de ce, adevărul e însă că nici nu şi-au propus asta.

O dată cu instalarea lui Hagi ca selecţioner, tocmai această amiciţie a devenit sursă de suspiciune, auzindu-se voci care pretind că impresarul l-ar influenţa pe antrenorul "tricolorilor" în luarea unor hotărîri. Mai concret, că l-ar determina să cheme la lot cu precădere jucători aflaţi sub contract cu firma ISM, pe care o conduce împreună cu fratele său mai mic, Victor, dar şi să nu-i cheme pe cei cu care ISM nu e în relaţii, ultimei categorii aparţinîndu-i pasămite şi Gabi Popescu. Vorbind la modul teoretic, n-ar fi exclus să se întîmple aşa. Practic însă, cunoscînd bine personajele în discuţie, afirm că bănuielile n-au nici un suport real, deşi pare posibil ca Becali, dornic să lase impresia că venirea lui Hagi la cîrma "naţionalei" i-a întărit poziţia, să fi încurajat el însuşi asemenea zvonuri. Nu l-ar ajuta mult, întrucît deţine oricum un rol de frunte în fotbalul românesc, dar nici rău nu i-ar prinde. Totuşi, şi dacă impresarul ar îndrăzni, ceea ce mă îndoiesc, să-i sugereze ceva lui Hagi, cu certitudine că selecţionerul, cu o personalitate puternică, l-ar ignora, ba chiar ar interpreta o astfel de intervenţie ca o jignire. Numai că, mai diplomat decît îşi imaginează unii, Becali a învăţat să nu bată la uşi pe care le bănuieşte ferecate, drept pentru care, rezumînd, se impune să nu comitem uriaşa greşeală de a-l considera pe Hagi o păpuşă în mîna cuiva. Cum nu l-a manevrat nimeni ca jucător, cu siguranţă că nu-l va manevra nici ca antrenor.

OMV energyeXtra
În plus, e extra energie!
Mulţumit deplin.
OMV

REACȚII

“Domn’ colonel, ați văzut ce scrie la ziar?”

Internat în spital, tatăl lui Dan Petrescu a aflat ieri, de la doctorul de gardă, despre dezvăluirile făcute de nora lui în ProSport

MEDIAFAX FOTO

IGNORĂ TOT. *Deşi părinţii lui au acceptat să vorbească despre povestea Danei, Dan Petrescu spune că nu-l interesează nici părerea lor, nici a altcuiva*

Cristina Bold
Costin Ştucan

Laurenţiu Petrescu, tatăl jucătorului de la Southampton, era în spital ieri cînd a aflat că nora sa, Dana, a făcut publice problemele din căsnicia sa şi relaţia ei cu Radu Niculescu. “Sufăr de diabet şi mă internasem de luni să-mi fac nişte analize. Dimineaţă, cînd medicul a venit pentru vizită m-a întrebat direct: «Domn’ colonel, aţi văzut ce scrie la ziar?». Am pus mîna pe ProSport şi m-a luat cu ameţeală. Nici n-am mai putut să mă ridic din pat”, povesteşte Petrescu-tatăl. Părerea lui despre tot ce s-a întîmplat? Crede că e “tardivă”. “Materialul publicat de ProSport a fost destul de dur şi distrugător. Acum nu se mai poate repara absolut nimic din ce s-a spus”, decide el. E revoltat că s-a aflat felul în care uneori a făcut remarce nu foarte măgulitoare la adresa nurorii lui. “Cum se poate să apară aşa ceva, cînd noi o... o divinăm, o admirăm?!”. Mai mult decît orice însă îl supără că “o familie de tineri, cu prestanţă” a ajuns să ţină pagini în presă prin conflictele din interiorul ei. “E posibil, dom’ne, ca un cuplu cu copiii mici să fie tăvălit în halul ăsta în văzul lumii? Urît, urît subiect!”, încheie el urlînd.

Păreau că se iubesc

Proaspăt întoarsă în ţară după trei luni petrecute în Anglia, mama lui Dan Petrescu se declară “demoralizată” de vîlva stîrnită în presă de criza prin care trece căsnicia fiului său. “Sînt zăpăcită, sînt terminată. De azi de dimineaţă tremur încontinuu”, mărturiseşte ea. De cînd s-a dus să-şi externeze soţul din spital şi pînă la telefonul primit de la nora sa, toate au venit cu tăvălugul. “Nici nu mai ştiu ce să zic. Dana m-a anunţat dinainte să-mi cumpăr ziarul: «Mamiţa, să nu crezi nimic din ce scrie acolo. Sînt doar minciuni!»”, povesteşte femeia. “Sincer acum... Pentru că Dana avea tot felul de treburi prin România şi pleca des, Dan m-a chemat să stau o vreme la ei, în Anglia, să-i ajut. Am locuit cu ei şi am văzut cît se iubesc şi ce bine se înţeleg fiul meu şi nevasta lui”, povesteşte mama. “Eu am fost cea mai bună soacră posibilă, iar Dan e un soţ excelent. Copiii stăteau mereu agăţaţi de gîtul lui, strigînd «Tatiu’ meu, tatiu’ meu!»”, continuă ea. Din partea ei, un lucru e clar: “Dana a procedat urît. Să se apuce să vorbească aşa, aiurea...”. Nimic nu o convinge că nora şi fiul ei au avut discuţii despre înstrăinarea care s-a instalat între ei de trei ani încoace şi că explozia de-acum a mocnit multă vreme. “Dan e sufletul meu. Dacă era ceva în neregulă cu ei doi, eu, ca mamă, aş fi simţit de mult”, asigură ea. Cu respiraţia sacadată, cu tonul ridicat, mama-Petrescu răbufneşte: “Ne face aşa, de panaramă, Dana asta”.

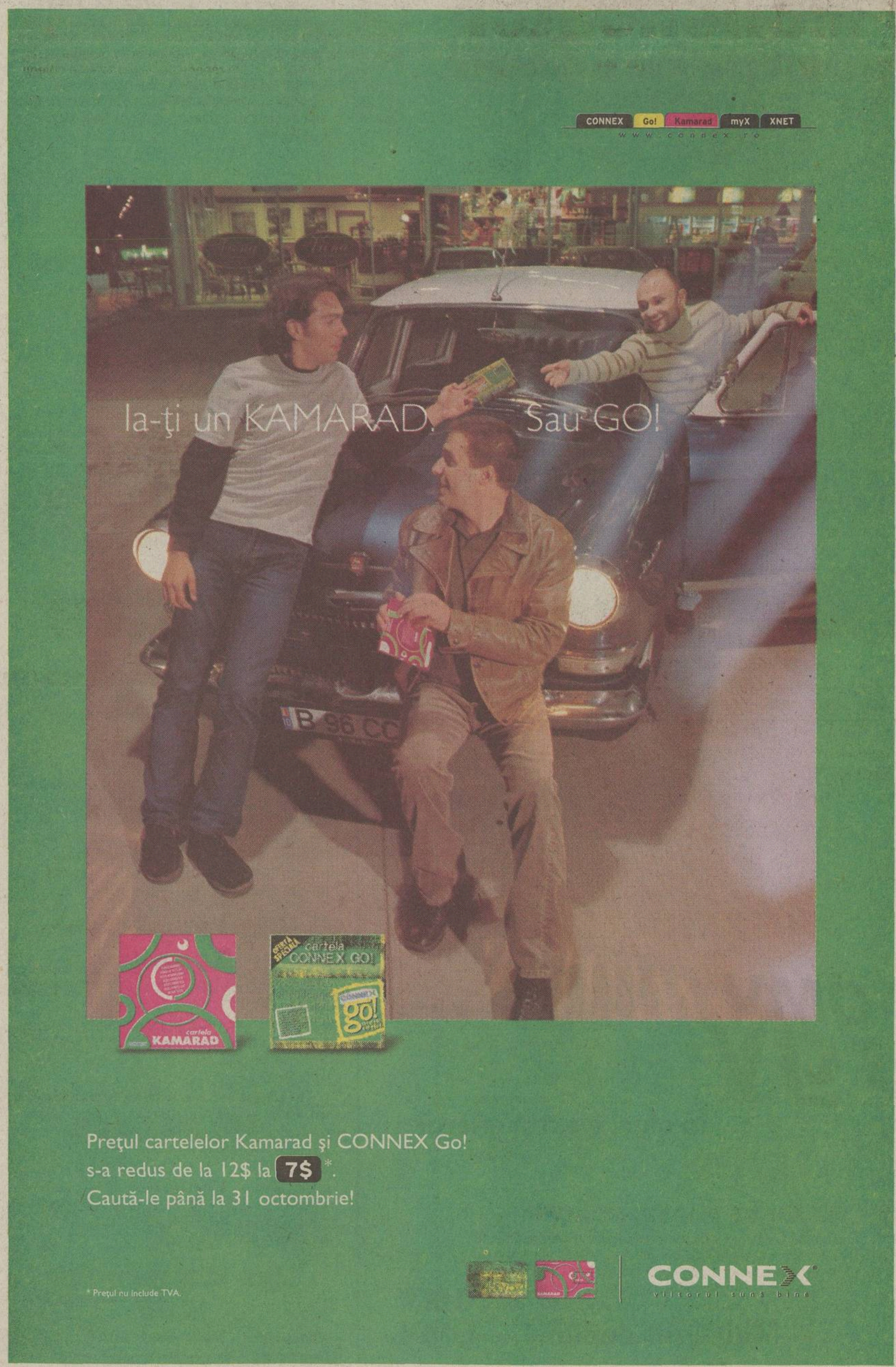

DECLARAŢIILE DANEI PETRESCU

Foto: Cristina Bold

“Am făcut lucruri de care nu sînt mîndră. Nopţile prin discoteci, felul în care flirtam cu alţi bărbaţi, numai din dorinţa de a mă simţi femeie chiar şi după două naşteri”

“Eu aveam nevoie de un bărbat care să mă facă să mă simt importantă, nu de o vedetă cu care să împart casa”

“Eu eram în Londra, iar Dan era convocat la ‹naţională›. Deşi i-am spus că mă apucaseră durerile şi că eram gata să nasc, n-a venit lîngă mine. A motivat că nu vrea să se obosească pe avion înaintea unui meci important. Am născut singură”

“În momentul în care m-am despărţit sufleteşte de Dan, a apărut Radu Niculescu. Mă urma efectiv ca un căţeluş. M-a înnebunit mult timp, fără succes. Mă aştepta cu buchete de cîte 100 de trandafiri în faţa blocului, cînd eram în România, îmi dădea telefoane şi-mi vorbea irezistibil”

“Legătura mea cu Radu Niculescu a fost un fel de psihoterapie. Vorbeam mult şi, cel mai important, ne ascultam reciproc. Exista, în sfîrşit, cineva care să-mi dea şi mie atenţia de care aveam nevoie”

“În această vară, m-am decis că Dan trebuie să afle. Şi, cum de alţii n-ar fi ascultat, am ales să-i confirm chiar eu zvonurile”

“Dan mă sună de trei, patru ori pe zi şi speră că totul va reveni la normal. Poate că de-aia e dispus să accepte şi relaţia mea extraconjugală”

“Poate că n-am nevoie de nici unul dintre Dan şi Radu. Sau poate că...îl voi alege pe cel care va înţelege să mă respecte cu dorinţele mele şi nevoile mele, cu foamea mea de a face şi altceva în viaţă decît să fiu soţie de fotbalist”

“Problema e una. Sînt prea complicată pentru Dan Petrescu”

AVENTURĂ ÎN TIMPUL EURO 2000

Pe lîngă povestea apărută în 1998 în cotidianul britanic “The Sun”, potrivit căreia Dan Petrescu a avut o escapadă cu o englezoaică pe care a cunoscut-o în Cipru, ProSport a mai aflat de un episod asemănător, petrecut vara trecută, în timpul lui Euro 2000. După meciul cu Anglia, în urma căruia România s-a calificat în sferturile de finală, dincolo de miezul nopţii Dan Petrescu, însoţit de un coechipier de la “naţională”, a intrat într-un hotel din Grimbergen împreună cu două dame de companie.

DAN PETRESCU ŞI RADU NICULESCU AU APARTAMENTE ÎN ACELAŞI BLOC

Ironia sorţii constă în faptul că Dan Petrescu şi Radu Niculescu deţin cîte un apartament în acelaşi imobil, undeva pe lîngă Piaţa Aviatorilor. În acelaşi bloc mai au locuinţe Bogdan Stelea şi, mai nou, Bogdan Lobonţ. “Nici n-am ştiut că Radu Niculescu îşi cumpărase apartament în blocul de pe Aviatorilor, unde avem şi noi o locuinţă. Am aflat abia la o şedinţă a locatarilor, cînd am văzut numele lui trecut printre vecini”, a spus Dana Petrescu despre acest subiect.

RADU E VINOVAT?

Lumea fotbalului ştia despre povestea de dragoste dintre Dana Petrescu şi Radu Niculescu, însă nimeni nu a confirmat-o vreodată, preferînd să o discute pe la colţuri. Cel care a dat naştere primelor şoapte a fost chiar atacantul de la FC Naţional, Radu Niculescu. Potrivit unor zvonuri, acesta venea în vestiar la echipă şi le povestea prietenilor apropiaţi dintre colegii săii amănunte picante despre aventurile sale cu soţia lui Dan Petrescu.

ALTE FEMEI CURAJOASE

În sportul românesc mai există două cazuri în care o femeie a dat dovadă de mult curaj. Prima a fost gimnasta Corina Ungureanu, care a acceptat să pozeze pentru revista “Playboy”. Ulterior, ea a fost atacată în termeni foarte duri de conducerea Federaţiei Române de Gimnastică. Al doilea caz este cel al Alexandrei Mutu care, în ciuda opoziţiei soţului ei, Adrian Mutu, a ţinut morţiş să facă parte din distribuţia filmului “Garcea”.

“Eu n-am nimic în cap”

Contactat din nou de ProSport, Radu Niculescu *(foto)* a negat în continuare declaraţia Danei Petrescu potrivit căreia a avut cu el o relaţie extraconjugală în ultimii 3 ani. “Nu vreau să declar nimic şi nu discut cu nimeni despre acest lucru”, a spus Radu Niculescu. Întrebat care ar fi motivul pentru care Dana Petrescu ar minţi, folosind numele lui, atacantul lui FC Naţional a răspuns ferm: “Nu-mi trece nimic prin cap. Eu n-am nimic în cap”.

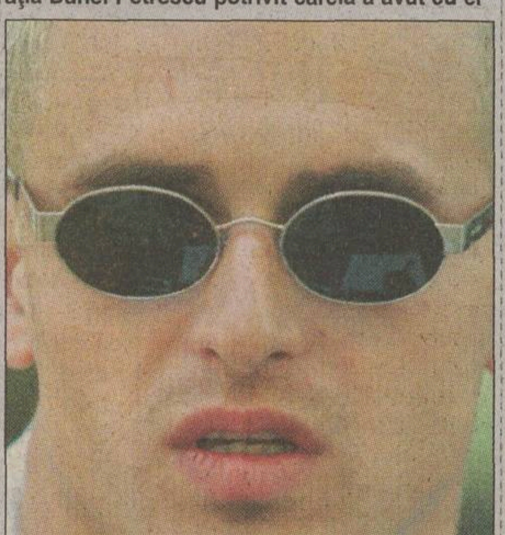

DANA SE SIMTE SINGURĂ

Ieri, după publicarea mărturisirilor sale privind criza prin care trece căsnicia ei, Dana a mulţumit ProSport pentru corectitudinea cu care a prezentat toată povestea. Ea a recunoscut totuşi că pe parcursul zilei a plîns de mai multe ori. “Cînd am vorbit despre mine, mi-am asumat toată responsabilitatea. Asta nu înseamnă însă că acum nu mi-e greu”, spune ea. “Părerile celor din jurul meu sînt împărţite, dar majoritatea nu sînt de acord cu ce-am făcut. Oricum, în momentul ăsta trebuie să mă bazez pe mine şi atît”.

AZI, O PUTEŢI VEDEA PE “ACASĂ”

Astăzi, de la ora 21:00, Dana Petrescu va fi prezentă în studioul emisiunii “De 3 x femeie”, a postului “Acasă”, şi va discuta cu Mihaela Tatu despre condiţia soţiei de vedetă, despre libertate, glorie, bani şi iubire.

RAPID ELECTROMAGNETICA - DINAMO

Măsuri dure la Dinamo

"Alb-roşiilor" li se va opri 20 la sută din contracte, iar primele au fost diminuate. Iodi şi Vlad Munteanu vor fi puşi la dispoziţia "satelitului" Poiana Cîmpina

Valentin Damian
Justin Gafiuc

Aşteptată de mai multă vreme, şedinţa Consiliului de Administraţie al lui Dinamo a avut loc aseară la clubul Polo. Timp de 3 ore, mai marii "alb-roşiilor" au analizat rezultatele "cîinilor" din acest sezon. "Am constatat o evoluţie necorespunzătoare în ceea ce priveşte participarea noastră în plan internaţional, iar comportarea din campionat n-a fost de natură să ne satisfacă", a declarat preşedintele Nicolae Badea. Oficialul dinamovist a spus că Ion Marin va rămîne în continuare la cîrma echipei. "De altfel, nici nu s-a pus în discuţie înlăturarea sa", a precizat boss-ul lui Dinamo. Badea a afirmat că s-a validat regulamentul de cointeresare valabil pentru jucători şi conducerea tehnică, după ce Biroul Executiv îl aprobase. "Acest regulament nu va fi legat de un singur an competiţional, ci este unul general. El se va actualiza în funcţie de situaţia competiţională în acel moment. Practic s-au pus condiţiile de performanţă. Dacă Dinamo va cîştiga campionatul şi intră în Champions League, jucătorii vor încasa un cuantum de premiere. În cazul că acest obiectiv se ratează, însă echipa trece de primul tur al Cupei UEFA, suma se va înjumătăţi. Eu cred că accederea în turul doi al acestei competiţii nu e un obiectiv de nerealizat", a afirmat preşedintele lui FC Dinamo.

Doi jucători out

Apoi, discuţia s-a axat pe planul financiar, urmînd a se trece de urgenţă la renegocierea contractelor individuale ale jucătorilor. Astfel, fiecărui fotbalist care are o înţelegere mai mare de 20.000 de dolari i se vor opri 20%: 10 procente vor fi încasate dacă se cîştigă titlul, iar restul în cazul accesului în grupele Ligii Campionilor. Totodată, s-a luat act de măsura prin care "cîinii" iau doar 2/3 din primele de joc, restul banilor urmînd a fi recuperaţi de jucători în condiţiile în care vor cuceri titlul. Prin măsurile de ordin financiar luate, oficialii dinamovişti au considerat că rezultatele acestui sezon nu au fost pe măsura investiţiilor de 4 milioane de dolari din această vară, transferuri şi plata contractelor. Apoi, noul regulament internaţional prin care jucătorii de peste 23 de ani pot pleca gratis dacă sînt la final de contract a ridicat o nouă problemă, lui Adrian Mihalcea expirîndu-i acordul cu Dinamo în vara anului 2002. De aceea, cît de curînd se va trece la noi negocieri cu atacantul.

S-a luat, de asemenea, decizia de a se renunţa, pentru moment, la serviciile lui Sorin Iodi şi Vlad Munteanu. Motivul a fost lipsa de angajament şi preocupare la antrenamente şi în timpul jocului, fapt pentru care cei doi se vor pregăti în continuare cu lotul lui "Săpăligă", dar pot fi puşi oricînd la dispoziţia "satelitului" Poiana Cîmpina. Nu în ultimul rînd, s-a anunţat sosirea profesorului Marella, cel care coordonează sectorul de preparatori fizici de la Coverciano, italianul urmînd să ajungă în România peste două săptămîni.

MEDIAFAX FOTO

DEZAMĂGIRE. *Mijlocaşul Vlad Munteanu nu a reuşit să se impună în lotul dinamoviştilor, drept pentru care a fost trimis la "reciclare" la Cîmpina*

"Borcea trebuie să-şi ceară scuze public!"

"Vreau ca Borcea să-şi ceară scuze public pentru tot ce a făcut. Dacă nu, îl voi da în judecată", *a declarat Constantin Niculae.* "Prin contractele pe care le întocmeşte, Borcea forţează mîna jucătorilor. De exemplu, în actele lui Marius exista un paragraf care cerea următoarele: punerea la dispoziţia clubului a semnăturii jucătorului în original, facsimil sau tipărit pentru a fi folosit în scopuri publicitare sub toate formele. În aceste condiţii, probabil toţi jucătorii de la Dinamo pot fi şantajaţi aşa cum s-a întîmplat cu Marius, adică să le fie luată semnătura şi să fie pusă pe ce contract vrea el *(vezi facsimil)*", a explicat Niculae. Sensei a explicat apoi de ce nu a făcut public nimic din tot ce ştia la vremea semnării contractului cu Sporting. "Atunci eram militar activ şi mi se putea da un ordin prin care să tac pînă se vor face verificările necesare". *(Decebal Rădulescu)*

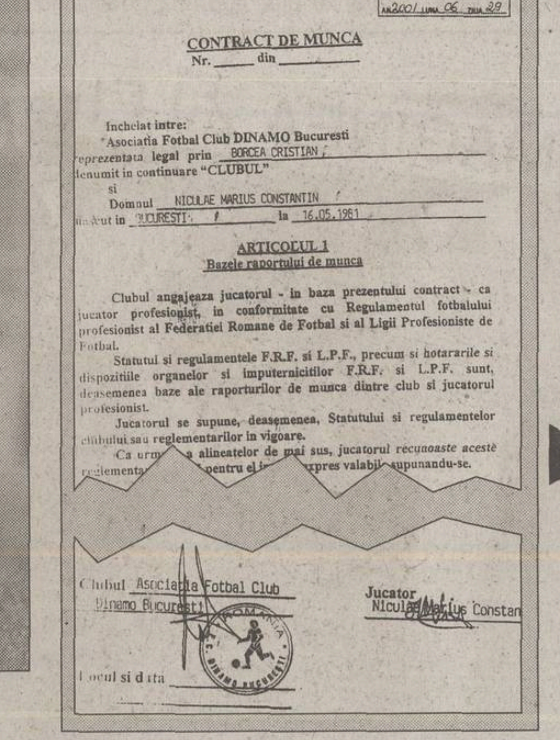
As. F.C. DINAMO BUCUREŞTI
CONTRACT DE MUNCA
Nr. ____ din ____
ARTICOLUL 1
Clubul Asociaţia Fotbal Club Dinamo Bucureşti
Jucator Niculae Marius Constan
Locul si data

SCANDAL

Chiar a fost omor pe bilete?

Scandalul izbucnit la începutul săptămînii între antrenorul Electromagneticii, Ionuţ Chirilă, şi o parte dintre conducătorii dinamoviştilor s-a extins ieri la un alt nivel. Mai exact, oficialii "cîinilor" au fost anunţaţi că pentru meciul de azi din Cupa României vor primi doar 5 invitaţii şi nici un bilet pentru fanii dinamovişti! "Stadionul nostru are o capacitate de 600 de locuri şi noi am pus de luni în vînzare circa 400 de tichete, care pînă astăzi (n.r. ieri) la ora 16:00 s-au epuizat. Preţul unui bilet a fost de 50.000 de lei, toate fiind achiziţionate de suporterii Rapidului. A fost omor pe bilete! Dacă dinamoviştii ar fi făcut un tabel cu numărul de fani care vin la meci, le-am fi pus la dispoziţie tichete, dar ei n-au făcut-o. Şefilor «alb-roşiilor» le-am dat destul, cinci invitaţii la «oficială». La această tribună, noi avem 33 de locuri şi, regulamentar, trebuia să le dăm doar trei invitaţii, adică zece la sută", a declarat preşedintele divizionarei B, Ion Butoi. Oficialii dinamovişti s-au arătat dezamăgiţi de atitudinea adversarilor. Preşedintele Nicolae Badea *(foto)* a declarat, ironic, că "mai bine fără spectatori, decît fără lumină!", făcînd aluzie la faptul că instalaţia de nocturnă a giuleştenilor, "şefii" Electromagneticii, s-a defectat în timpul partidei cu PSG. "Mizăm pe 500 de suporteri la acest meci şi dacă se va întîmpla ceva rău, domnul Butoi este responsabil", a spus şi directorul executiv, Cristi Borcea. "Nu ne-au anunţat cînd vor pune biletele în vînzare. Este lipsă de fair-play din partea lor. Poate s-au supărat că n-am vrut să jucăm pe Giuleşti, cum doreau cei de la Electromagnetica, dar dacă Poiana Cîmpina evolua contra Rapidului, ar fi fost de acord domnii din Grant să joace pe Dinamo?", a întrebat şi secretarul general al "alb-roşiilor", Constantin Eftimescu. *(Eduard Apostol)*

Stadion: Electromagnetica
Ora 14:00
Arbitru T. Crăciunescu. **Asistenţi** D. Lăzărescu, C. Fecioru (toţi Bucureşti). **Observator** Z. Erdei (Slatina)
Bilete: 50.000 de lei - intrare generală

Electromagnetica
Antrenor Ionuţ Chirilă
Rezerve: I. Savu, N. Grigore, Sprîncenatu, Dalbea, Nicolae, Stănescu, Radu
Absenţi: -

Dinamo
Antrenor Ion Marin
Rezerve: Prunea, Raţă, Buia, Pădureţu, Zicu, S. Ilie
Absenţi: Kiriţă, Stingă, Cl. Niculescu (toţi accidentaţi), Vl. Munteanu, Iodi (excluşi din lot)

RAPID ELECTROMAGNETICA

I. Curcă
Cîmpeanu, Dumitrescu, Zeciu
T. Bălan, Petrea, Ionescu
Ciucă, M. Sabin
P. Gheorghe, V. Dinu

Mihalcea, Cl. Drăgan
Tîlvan, Bolohan
Semeghin, Tameş, Pîrvu
V. Năstase, Lupescu, Onuţ
Lobonţ

DINAMO

"INVALID DE CARACTER"

FC Dinamo a trimis ieri un comunicat referitor la antrenorul Electromagneticii, Ionuţ Chirilă, care i-a atacat dur pe conducătorii "alb-roşiilor". "Nu a jucat niciodată fotbal, dar a fost inventat, cu acte îndoielnice, antrenor sau descoperitor de talente. Cu un caracter discutabil, mai bine spus invalid de caracter, a profitat de numele tatălui său, regretatul Ioan Chirilă. Pînă cînd a început să se laude că i-a descoperit pe Tararache, Florentin Petre, Cătălin Hîldan, Cezar Dinu şi alţii. Toţi fotbaliştii pe care i-am amintit au fost descoperiţi de marele Piţi Varga, plecat dintre noi cu această realitate incontestabilă", se spune în comunicat.

MEDIAFAX FOTO

"CE-O IEŞI". *Sorin Cîrţu a declarat că pentru echipa sa mai important este jocul de sîmbătă cu Pandurii decît meciul de Cupă de azi*

EXTENSIV - FC NAŢIONAL

"Bancarii" ca Manchester

Cosmin Olăroiu consideră că ar putea alcătui fără probleme două echipe la fel de competitive, una pentru Cupă şi alta pentru campionat

Liviu Chiriţă
Cristi Stăncescu
(Craiova)

Oltenii au intrat de ieri în cantonament la hotelul Parc şi au susţinut ultimul antrenament chiar de la ora 14:00, aceeaşi cu cea la care se va disputa jocul de azi. În ciuda faptului că antrenorul Sorin Cîrţu a lăsat impresia că este mai interesat de meciul din campionat de sîmbătă cu Pandurii Tîrgu Jiu, există o anumită dorinţă a jucătorilor de a furniza surpriza. "Dacă va fi victorie, va fi bine primită. Dacă nu, nu va fi o tragedie", a spus Cîrţu, care intenţionează să îi menajeze pe Lucian Cotora şi Silvian Cristescu, două dintre piesele grele ale Extensivului. Nu va juca nici Mălăele, acesta urmînd să debuteze abia sîmbătă împotriva fostei sale echipe din Tîrgu Jiu.

"Bancarii" tratează cu seriozitate partida de la Craiova, antrenorul Cosmin Olăroiu neascunzîndu-şi intenţia de a merge cît mai departe în Cupă. Cu toate acestea, nu este exclus ca tehnicianul să menajeze şi el cîţiva dintre titularii de bază. "La ora actuală putem alcătui două echipe la fel de bune. Noi şi cu Manchester United. Dacă aveam şi 3-4% din bugetul lor eram sus de tot", a comentat "Oli".

Stadion: "Romanescu Parc"
Ora 14:00
Arbitru B. Sorescu. **Asistenţi** E. Dumitrescu (ambii Piteşti), A. Alexandrescu (Bucureşti). **Observator** I. Spătaru (Timişoara).
Bilete - intrarea gratuită

Extensiv
Antrenor Sorin Cîrţu.
Rezerve: Zdrîncă, Ghindeanu, Bucă, Stamin, Vodiţă, Poenaru, Pîrvu
Absenţi: Neagoe (suspendat), D. Rădoi (accidentat), L. Cotora, S. Cristescu (ambii menajaţi), Murgan (convocat la lotul de juniori)

FC Naţional
Antrenor Cosmin Olăroiu.
Rezerve. Vintilă, Olah, Iordache, Coman, Matei, Stana, Carabaş
Absenţi: R. Niculescu, Ov. Petre (ambii accidentaţi)

EXTENSIV

Stoianov
Sima, Mieilă, Ciucă, Panc
Laczko, Voicilă, Vancea, Şola
Ristea, Muşat

Mitrovici, Sg. Radu, Caramarin
P. Marin, G. Popescu, Potocianu, Ceka
Falub, Papură, Curt
Popa

FC NAŢIONAL

"PRODAN VA JUCA LA NOI PÎNĂ ÎN DECEMBRIE"

Conducerea "bancară" aşteaptă în această săptămînă finalizarea consfătuirii UEFA de la Budapesta cu privire la regulamentul de transfer al jucătorilor, pentru a găsi soluţia oportună pentru achiziţionarea lui Daniel Prodan. "Chiar dacă este în urmă cu pregătirea, Prodan are potenţial uman şi fizic să recupereze foarte repede decalajul faţă de colegii lui. Am fi putut aştepta pînă în decembrie, dar sper să reuşim perfectarea transferului ceva mai repede, pentru că Prodan trebuie să joace pînă atunci", a explicat Cosmin Olăroiu. *(Liviu Chiriţă)*

Spionul "Oli"

Chiar dacă Naţionalul va întîlni o echipă de Divizia B, antrenorul Cosmin Olăroiu *(foto)* şi-a studiat în amănunt în aceste zile adversarul, procurîndu-şi chiar o casetă video cu evoluţiile oltenilor. "Ştiu că Neagoe e suspendat, iar azi (n.r. ieri) le-am vorbit elevilor mei doar despre Ghindeanu, Mieilă, Panc, Bucă şi ceilalţi. I-am disecat pe toţi şi sînt sigur că vor evolua cu foarte mare ambiţie", a spus tehnicianul, care era sceptic în privinţa menajării lui Cotora şi Cristescu de către antrenorul Sorin Cîrţu. "Poate să fie o capcană şi mi-am luat toate măsurile de siguranţă", a încheiat "Oli". *(Liviu Chiriţă)*

FORESTA - ASTRA

Măcar în Cupă

Justin Gafiuc
Laurenţiu Guraliuc
(Suceava)

Revenirea sucevenilor la "matineu" nu a însemnat decît începutul unei crize care continuă şi în prezent, cu mici şanse de a fi stinsă. Preşedintele Eugen Huţu este permanent contestat, Consiliul Local şi-a retras sprijinul financiar, echipa se află la minus trei în clasamentul adevărului, în Seria B1, iar suporterii cred că favoriţii lor mimează ceva asemănător fotbalului. Despre meciul cu prahovenii, şi în general despre Cupă, obiectivul fixat nu este clar. "Jucăm, ce să facem? Altceva avem de făcut? Rezultatul îl vom vedea", a spus preşedintele "pădurarilor", Eugen Huţu. În acelaşi timp, antrenorul Silviu Stănescu se întreabă dacă "acestor jucători nu le este ruşine de felul cum evoluează?" şi caută cea mai bună formulă de echipă pentru ca Foresta să se reabiliteze în faţa propriilor spectatori, obţinînd victoria ca anul trecut, 4-2.

Oaspeţii au plecat de ieri spre Suceava şi întreg lotul actual este la dispoziţia tehnicianului Constantin Stancu, Mihai Dăscălescu şi Constantin Bîrsan, jucători care s-au însurat în week-end-ul trecut, intrînd şi ei în programul normal de pregătire pentru partida cu Foresta. "Încercăm să-i refacem pentru joc", a glumit pe seama celor doi antrenorul Stancu, care în această perioadă lucrează pe trei fronturi, secund la "naţionala" de tineret, la Metalul Plopeni şi la Astra.

După începutul de campionat foarte slab în Divizia B, moldovenii vor încerca să reediteze meciul din sezonul trecut, de acasă, cînd i-au învins pe ploieşteni cu 4-2

Stadion: Areni
Ora 14:00
Arbitru Gh. Moise (Bucureşti). **Asistenţi** Cr. Stărică, V. Stărică (ambii Iaşi). **Observator** V. Ciocan (Bistriţa)
Bilete 25.000 de lei (intrare generală)

Foresta Suceava
Antrenor Silviu Stănescu
Rezerve Dragomir, Buzea, Fannis, Andrieş, S. Sava, Nicola
Absenţi Beidiman, Botan, Bernard (accidentaţi)

Astra
Antrenor Constantin Stancu
Rezerve Filip, Ad. Dorobăţ, Lingurar, S. Stancu, Gavrilescu, M. Dăscălescu
Absenţi Ciorea, Mihalache (accidentaţi)

FORESTA SUCEAVA

Ciubotaru
Minescu, Ov. Ciobanu, D. Munteanu
Brujan, Şchiopu, D. Goian
Amarandei, Dima
Păcurar, Gherine

Bîrsan, Dună
Negoiţă, L. Dobre
Crăciun, Mihart, Ilyeş
Lăcustă, Petroesc, B. Nicolae
Mulţescu

ASTRA PLOIEŞTI

SE JOACĂ FĂRĂ PRIMĂ

Nici una dintre formaţiile care se vor înfrunta astăzi pe stadionul Areni nu are stabilită o recompensă pentru obţinerea victoriei. "Toate primele şi contractele sînt blocate pînă cînd jucătorii nu ies din starea asta de indolenţă", a spus preşedintele gazdelor, Eugen Huţu. În schimb, Dună şi compania nu vor avea nici o primă în caz de victorie, pentru că regulamentul de ordine interioară al clubului prevede că în Cupă se iau bani doar dacă ploieştenii ajung în sferturile de finală.

VIZITĂ DE LA ION MOLDOVAN

Antrenorul "naţionalei" de tineret, Ion Moldovan, care va prelua aproape sigur pe Astra după barajul din noiembrie al reprezentativei secunde, a făcut luni o vizită la Ploieşti, unde a urmărit antrenamentul efectuat sub conducerea lui Constantin Stancu. "Colonelu" urmează să fie, probabil, prezent şi la partida pe care prahovenii o vor disputa azi la Suceava. Moldovan a evitat să se pronunţe ferm asupra momentului cînd va începe efectiv munca la Ploieşti. "Am de terminat treaba la <naţionala> de tineret. După aceea vom putea vorbi despre viitor". *(Justin Gafiuc)*

PETROLUL MOINEŞTI - FCM BACĂU

Cu Ciocoiu-n frunte

Băcăuanii şi-au ales un nou căpitan de echipă în persoana fostului jucător al Stelei

Cristi Zagaradniuc

După o discuţie la care au participat doar jucătorii şi în care spiritele s-au încins binişor, echipierii formaţiei FCM Bacău au ales un nou jucător care să poarte banderola de căpitan. De unde la un moment dat fusese trimis să se pregătească separat din cauza indisciplinei, Ciocoiu **(foto)** a fost preferat de colegi pentru postura de căpitan, "locotenenţii" urmînd să fie Radu Ciobanu şi Cursaru. Jucătorii conduşi de Rednic vor întîlni astăzi Petrolul Moineşti, divizionară C care în pregătiri chiar a obţinut o victorie în faţa Bacăului, e adevărat, în condiţiile în care noul FCM se afla în faza de început. "E o echipă agresivă, care va avea şi avantajul unui teren denivelat, mai convenabil pentru ei. În Cupă pot apărea tot felul de surprize", a spus Rednic. Cu primele şi contractele blocate de antrenor pînă după jocul cu Farul, băcăuanii vor avea în faţă echipa fostului lor antrenor, Ghiţă Poenaru, tehnician care are de luat o revanşă în faţa celor care în vară l-au scos principalul vinovat pentru retrogradarea echipei. "Ar fi o poliţă de plătit", a sintetizat nea Ghiţă felul cum priveşte meciul.

Stadion: Petrolul
Ora 14:00
Arbitru C. Constantinescu. **Asistenţi** M. Stănescu, G. Badea (toţi din Bucureşti). **Observator** C-tin Gheorghe (Suceava)
Intrare liberă

Petrolul
Antrenor Gheorghe Poenaru
Rezerve Bălăuţă, Voicu, Cernat, Cîmpan, Vasilache, Colibu, Popleacă
Absenţi -

FCM Bacău
Antrenor Mircea Rednic
Rezerve Lucescu, Văduva, M. Croitoru, Trofin, Dudiţă, Ciurlea, Bădoi
Absenţi Nivaldo, M. Ilie (accidentaţi)

PETROLUL MOINEŞTI

Moţei
Alexescu, Geamăn, Chiriac
Chişereanu, Cioran
Bucurel, Toma, Jipa
Pavel, Iriza

Cursaru, Ciocoiu
Piţu, Iftodi, Apostol
Fl. Ganea, Codreanu
E. Baciu, R. Ciobanu, Gireadă
Ignătescu

FCM BACĂU

ILIE NU SE POATE ÎNCĂLŢA

În afara lui Nivaldo, care nu s-a antrenat toată săptămîna, lui Rednic i s-a mai accidentat un fotbalist, Mircea Ilie. Luni, la un duel pentru minge cu Cristi Ciocoiu, Ilie s-a lovit la ristul piciorului drept şi a devenit indisponibil pentru jocul de azi. După cîteva ore, atacantul nici nu mai putea încălţa gheata, deoarece i s-a umflat laba, astfel că a părăsit cantonamentul. El este incert chiar şi pentru partida din etapa următoare, cu Farul.

SENSURI

DE CRISTIAN GEAMBAŞU

Soţie de profesie

Dana Petrescu a acceptat să vorbească despre viaţa ei sentimentală cu o naturaleţe dezarmantă. Soţia lui Dan Petrescu îşi mărturiseşte infidelităţile şi frustrările generate de mariajul cu un fotbalist. Ea are revelaţia că nu întotdeauna maldărele de bani aduc fericirea. Ce gîndeşte cel care a produs aceste maldăre de bani putem doar ghici, fiindcă Dan preferă să nu comenteze

Tineri, blonzi, fericiţi, bogaţi, cu viitorul în faţă. Dan şi Dana. Cătălin şi Cătălina din Luceafărul proiectaţi în România postdecembristă. Apoi în spaţiul Schengen. Apoi peste Canalul Mînecii, în atmosfera five o'clock londoneză. Gloria logodită cu bunăstarea. Emancipare. Întrebări existenţiale. Spleen. Alienare. Evadare dintr-o realitate încremenită într-una virtuală, de aventuri şi excese.

Citind cu mare atenţie mărturisirile Danei Petrescu, am rezistat greu tentaţiei de a construi un rechizitoriu împotriva celei care la adăpostul situaţiei materiale excelente, posibilă tocmai pentru că are un soţ fotbalist celebru, a sfîrşit prin a-i fi infidelă. Scenariul e clasic. El nu avea timp, ea avea personalitate. El trebuia să bifeze încă o prezenţă la "naţională", ei îi venise sorocul să nască. Ea simţea nevoia unui psihoterapeut, el se muta de la Chelsea la Southampton. O altă încercare de regăsire inaccesibilă unei femei căsătorite cu un bugetar a constituit-o experienţa taoistă din Thailanda, cu alimentaţie naturistă şi tehnici precum cea a "surîsului interior", un dialog amical cu fiecare din organele interne, în urma căruia inima, pancreasul şi ficatul dobîndesc o stare de bine.

Împotriva aparenţelor, Dana nu este o femeie sofisticată. În fond, cine nu visează măcar la o mică escapadă? La naiba cu self-controlul! Acel "Sînt prea complicată pentru Dan Petrescu" ascunde de fapt frustrări trăite de orice soţie de profesie, căci Dana asta a fost, soţie de profesie. Soţiile de fotbalişti, ca şi soţiile de oameni de afaceri sau de diplomaţi, diferă fundamental de soţiile care fac zacuscă şi pun murături. Bunăstarea, fenomen obiectiv în cazul primei categorii, măreşte gradul de risc de soţie. Plictisul merge mînă în mînă cu absenţa sistematică a tovarăşului de viaţă, iar pînă la prima trădare nu-i decît un pas, grăbit de lipsa grijilor cotidiane.

Sinceritatea Danei nu disculpă, dar oferă gratuit un îndreptar pentru viitoarele posibile victime. De asemenea pune într-o lumină stridentă lipsa de reacţie a celeilalte părţi, soţul. Replica monosilabică a lui Dan Petrescu e mai puţin un refuz împotriva bîrfei şi mai mult o prelungire a tăcerilor şi absenţelor dintotdeauna. Sigur, poate şi dacă ar fi fost mai prevenitor sau mai suspicios ruptura se producea. Merita să încerce, fiindcă uneori nu-i suficient să cîştigi sute de mii de dolari pe lună, iar un buchet de flori, nu neapărat trandafiri şi nu musai de ordinul sutelor, la întoarcerea din cantonament dovedeşte puteri miraculoase.

Povestea (de iubire?) se termină trist din mai multe motive. Unul îl furnizează al treilea personaj al intrigii, amantul, latin-loveul, macho-manul, cum vreţi să-i ziceţi, care neagă categoric orice implicare. Încă o dată, Radu Niculescu se dă accidentat!

Dacă e miercuri, e Fănuş Neagu

La strungă

Cîte pregătiri festive pentru un joc mai galben chiar decît tuberculoza ce cuprinde salcîmii în octombrie. Un joc gîndit nu în saloanele inteligenţei sau sub pergolele ei de trandafiri, ci într-o amărîtă de magherniţă a minţii. Nu mi-a plăcut nici cît negru sub unghia unei femei la a treia cununie jocul echipei împinse de Hagi în teren ca să lupte cu djighiţii din Caucaz. Băieţii lui Civadze au fost cu două clase peste noi şi numai norocul (cît nu încape în două poloboace) ne-a salvat de la o înfrîngere umilitoare. După cum au jucat, georgienii meritau victoria. Şi, poate, nefuraţi ca-n codru în Italia, ei ar fi ocupat azi locul pe care ne-am înscăunat noi. Îmi vine greu s-o spun, însă n-am încotro: fitilul lămpii noastre arde ca gălbenuşul unui ou de prepeliţă spart de-un pui de şarpe. Lumina ce-am înfulecat-o pe apucatelea trebuie să-i umple de venin pe unguri, georgieni şi lituanieni. Avem în ţara asta biserici minunate, unele de cărămidă, altele de lemn, altele de sare; după meciul cu Georgia miliardarii care şi-au tîrşit umbra pe terenul din Ghencea, în frunte cu antrenorul, ar trebui să înalţe una de zale de aur în care unşpe popi, plus rezervele, să cînte la nesfîrşit: "Sfinte tare, Sfinte fără de moarte, miluieşte-ne pre noi, poticniţii".

Nu mai fumez de vreo treij de ani, vin n-am mai pus în gură de nu mai ţin minte, indiferent că duşmanii mei susţin contrariul, fi-le-ar gura plină cu dinţi de viplă, dar privind jocul "naţionalei" îmi venea să m-apuc din nou şi de fumat, şi de băut. Înaintarea a contat pe un Adrian Ilie îngîndurat sau cu mintea la hotelul lui din Poiana Braşov, un Niculae bătăios, dar neajutat de nimeni, un Ronaldo din Giuleşti bun de pus buturugă la uşile verandei, să nu intre veveriţele la nuci, şi cam atît. Pentru că pe Mutu, eu unul nu l-aş deranja în sezonul culesului de struguri, l-aş lăsa să cînte "A ruginit frunza din vii", să se uite cît de perfid se suie toamna-n arbori şi cum se scufundă munţii în ceţuri. Nu ştiu dacă-i prieşte singurătatea, otava, trifoiul, însă prezenţa lui pe teren, în echipa României, nouă, spectatorilor, ni se pare complet inutilă şi cel mai adesea nefastă.

Sub pălălaia luminilor din Ghencea, apărarea s-a dovedit a fi compartimentul cel mai slab. Excepţie ar face Miu şi Gică Popescu - Gică doar pentru că a înscris golul egalizator. Cei doi fundaşi de margine, aproape inexistenţi. Giani Kiriţă s-a pomenit chemat de-acasă total aiurea. Mult mai bine pentru nervii noştri ar fi fost ca Hagi să-l trimită să plimbe cîinele lui Cornel Dinu, pe Nero, dar, probabil, i-a fost teamă că-l va scăpa din lesă şi-l va pierde. "De ce joacă Kiriţă ăsta atît de prost?", mi-am întrebat vecinul de scaun. "Are piciorul stîng mai scurt, iar dreptul de două ori mai scurt decît stîngul".

După acest răspuns de excepţie, care se potriveşte aproape întregii echipe, m-am liniştit: vom ajunge cu siguranţă în Japonia, avem destul humor pentru acest pas, dar nu ca pescuitori de perle; vom ajunge acolo şi ne vom fixa cu ulcica miloagă alături de strungă, cu nădejdea că Dumnezeu ne va trimite şi nouă o oaie bălţată s-o mulgem de urechi sau de coadă. Pentru uger n-avem deşte potrivite.

ŞOAPTELE SPORTULUI

ŞI BĂTUT, ŞI SUSPENDAT, ŞI CU BANII LUAŢI

Pesemne că n-aţi uitat că nu demult, mai precis acum cîteva zile, onorabilul federal Nicolae Pantea l-a bătut, l-a scuipat şi l-a înjurat pe portarul reprezentativei Under 18, Valentin Borş, pe motiv că acesta şi-a uitat tichetul de îmbarcare în avionul cu care delegaţia se întorcea din Israel. Drept urmare, juniorul a părăsit cantonamentul şi a plecat acasă, la Galaţi. Federaţia n-avea cum să lase nepedepsită această incalificabilă dezertare de la programul unei echipe naţionale, aşa că l-a suspendat doi ani pe portar şi l-a amendat cu 20 de milioane de lei. Bineînţeles că bătăuşul Pantea n-a păţit nimic şi nici nu va păţi, mai ales că se aude că eternul activist pe teme de juniori al FRF i-a alcătuit juniorului rebel un raport în care mai avea puţin şi scria că acesta e unul din piloţii care a intrat în Gemenii de la New York.

NICI O ŞANSĂ PENTRU MINERI

Dacă în arena internaţională e cuminte foc, pierzînd la scoruri astronomice, pe plan intern rugby-ul românesc fierbe. Ştiinţa Petroşani acuză Steaua şi Rulmentul Bîrlad că au făcut un blat odios (moldovenii au cîştigat în Capitală), prin care cele două au luat faţa băieţilor din Valea Jiului. Ce nu ştiu însă concitadinii lui Miron Cozma e că demersurile lor pe lîngă federaţie nu vor avea nici un rezultat, de vreme ce în fruntea Micii noastre Ovalii se află Dumitru Mihalache şi Jean Garabet. Primul, în timpul liber observator la fotbal, n-a raportat niciodată vreun blat, deşi a văzut destule, iar al doilea a fost preşedinte la FC Farul pe vremea în care "marinarii" erau membri cu drepturi depline ai Cooperativei.

EMOŢII

Întrebarea

Întîlnirea cu Loţi Bölöni e o plăcere, chiar cînd are loc după fusuri orare diferite. La Bucureşti era unsprezece noaptea, la Lisabona, abia nouă seara. Telespectatorii "Procesului Etapei" ascultau o voce extrem de familiară. Loţi parcă era în studio şi nici nu plecase de la "naţională". Aceeaşi grijă pentru impresia artistică, aceeaşi dorinţă de a fi lăsat să explice tot, fără să fie contrat. Pe vremuri, el îi spusese unui realizator TV "vin dacă sînt singurul invitat, ca să am timp să vorbesc". Refuzat, a refuzat la rîndu-i prezenţa în emisiune.

Duminică a vorbit la fel de calm. Cel mai des a folosit cuvîntul muncă. Mai exact, "munca mea". Hagi, care nu ştie să se vîndă la fel de bine ca Bölöni, se trăsese cu tot corpul în scaun, de parcă l-ar fi stingherit autoreferirea lui Bölöni. Loţi a mai vorbit despre ceea ce a rămas în urma lui, despre reconstrucţia începută de el. Moderatorul l-a îndemnat pe Hagi să intre în dialog cu Bölöni. Selecţionerul a refuzat cu un gest scurt. Noi, ceva mai nesimţiţi, l-am fi întrebat pe Loţi Bölöni dacă, după 4 luni în Portugalia, poate confirma superioritatea Universităţii din Lisabona faţă de cele din Bucureşti, Cluj sau Iaşi. Pentru că, atunci cînd a plecat, a spus că acesta este motivul esenţial: locul în care studiază fiica sa. Sau cumva ea a rămas în Franţa şi, de fapt, Bölöni a plecat din alt motiv la Sporting?

Cătălin Tolontan

IMAGINEA ZILEI — Febleţea chinezilor

Monica Seles e doar numărul 8 mondial, dar asta n-o împiedică să aibă destui fani în miliardul de chinezi. Ea a fost întîmpinată cu manifestări de simpatie la Shanghai, unde participă la un turneu şi unde tocmai a învins-o cu 6-0, 6-0 pe cehoaica Leka Nemeckova

CIRIPITURI — Claudiu TT

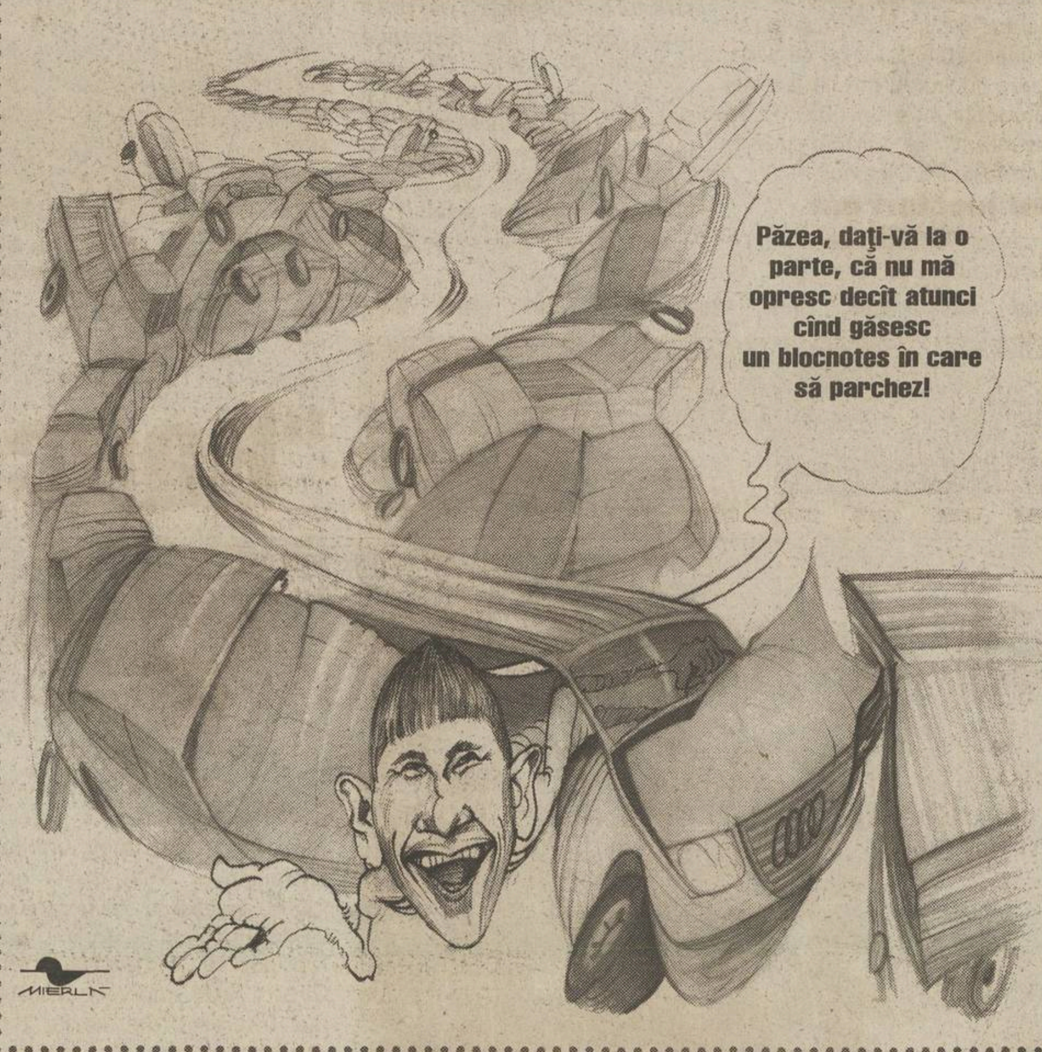

Stelistul Claudiu Răducanu e cel care nu demult recunoştea cu ingenuitate că s-ar muta într-un blocnotes. Pînă atunci, el a avut grijă să parcheze, cu mîndreţea sa de Audi TT cu tot, într-un camion care circula regulamentar din sens opus

PROVERBE

"Maldărele de bani pe care le cîştiga nu erau aşa importante. Pînă la urmă, cît poţi cheltui?"
"Am trecut prin şcoală folosind metode tipice unei soţii de fotbalist"

Dana, soţia lui Dan Petrescu, explicînd dezavantajele, dar şi avantajele de a fi soţie de fotbalist

"Eu am o prietenă din Sibiu (...). Vă daţi seama ce probleme o să am cu ea, dacă o să apară ce spune Dana Petrescu? Deja mi-a îngheţat mîna pe telefon"

Radu Niculescu, atacantul lui FC Naţional, cu care Dana Petrescu susţine că are o relaţie

"Ne dăm kilometrajele peste cap"

Antrenorul Farului, **Petre Grigoraş**, despre faptul că echipa sa are de străbătut în această săptămînă distanţa Constanţa - Reşiţa - Bacău - Constanţa, peste 2.000 de kilometri

"În Nigeria aveam contract pe 24 de ore. Niciodată nu ştiam ce se întîmplă a doua zi"
"Dacă ratam calificarea la Mondiale, chinezii m-ar fi legat cu o frînghie din cap pînă în picioare şi m-ar fi aruncat de pe Marele Zid"

Bora Milutinovici, antrenorul iugoslav care a reuşit să califice China la Mondiale

"Nu e vina ta dacă ai un tată sărac, dar să ai un socru sărac e numai vina ta"

Acelaşi **Bora Milutinovici**, care, pe cînd activa în Mexic, s-a căsătorit cu o femeie dintr-o familie bogată

PRO SPORT
FONDAT 1997
Redactor şef CĂTĂLIN TOLONTAN (tel. 303.39.97)
• Redactor şef adjunct ANDREI VOCHIN (tel. 303.39.82)
• Şef departament fotbal BOGDAN STAMATOIU (tel. 303.39.71)
• Şef departament sporturi LUMINIŢA PAUL (tel. 303.39.79)
• Şef departament fotbal internaţional ANDREI NICULESCU (tel. 303.39.83)
• Şef departament reporteri speciali GRIGORE CARTIANU (tel. 303.39.77)
• Editorialişti ALIN BUZĂRIN, CRISTIAN GEAMBAŞU (tel. 303.39.85)
• Seniori editori MIHAI CIUCĂ, ION CUPEN (tel. 303.39.86)
• Art director MARIAN TOADER (tel. 303.39.62)

• Reporteri speciali EMANUEL TERZIAN (adjunct - tel. 303.39.76), DECEBAL RĂDULESCU, COSTIN ŞTUCAN, IOAN VIOREL • Fotbal AUGUSTIN ROMAN (adjunct - tel. 303.39.70), EDUARD APOSTOL, IOAN BRATU, LIVIU CHIRIŢĂ, CRISTIAN CREŢU, VALENTIN DAMIAN, ADRIAN FLOREA, JUSTIN GAFIUC, FLORIN GONGU, MARIUS MĂRGĂRIT, RADU OPRIŞAN, MIHAI PAUL, HORAŢIU SIMA, CĂTĂLIN ŢEPELIN, CRISTI ZAGARADNIUC • Fotbal internaţional AURELIAN BOTEZATU, THEO JUMĂTATE, BENIAMIN OSMAN, CONSTANTIN POPESCU, DANIEL SCORPIE • Sporturi ADRIAN GEORGESCU (adjunct), CRISTINA BOLD, LUMINIŢA DICULESCU, OANA DUŞMĂNESCU, MIRELA NEAG • Mondene ORTANSA CAZACU, FLORIANA IACOB • Utile MARIUS NĂESCU (şef secţie - tel. 303.39.95) • Corespondenţi zonali CRISTIAN MARINESCU (Muntenia), CRISTI STĂNCESCU (Oltenia), OVIDIU GANCEA (Banat), OVIDIU MINEA (Moldova), NARCIS GĂVAN (Dobrogea) • Corespondenţi permanenţi în străinătate VLADIMIR MORARU (Los Angeles), DAN BURLAC (Paris), PAUL SLĂVESCU (Toronto), BENO DAVID (Tel Aviv), ARCADIE ZAPOROJANU (Chişinău) • Caricaturist EMIL MIERLĂ • Secretariat de redacţie RĂZVAN MICLEA, CRISTIAN AGIU, MARIAN ANDREANA, ANGELA IANCU, MANUELA MĂXINEANU, EMIL MIHAIU • Editor imagine DAN BUCUR • Imagine MEDIAFAX FOTO: ILIE MARIAN (şef divizie), GABRIELA ARSENIE, CRISTIAN PREDA, CĂTĂLIN LUŢU • Desk MARIAN BUSUIOC, CLAUDIA CĂLIN, ANA-MARIA GEORGESCU, MARIA LODROMAN • IT LIVIU MATACHE (şef secţie), VERONICA SÎRBU, MARIAN GHEORGHIESCU, IRINA VISARION • Layout BOGDAN LUBEN (şef secţie), LAURENŢIU APETRI, DIANA BACEA, CĂTĂLIN CONSTANTINESCU, ALEXANDRU MIELUŞ, MARIANA RONDELLI, STELA TĂNASE, LAURA TRANDAFIR, LUMINIŢA TOMA, RUXANDRA TUDOR, ILEANA ZOTA • Vînzări de publicitate CĂTĂLINA ZAMAN, CEZAR BURLAN, ANDREI BIJUTESCU, CRISTI MARTAZAN, BOGDAN PREDOIU, FLORENTINA STANCIU (tel: 303.39.84; 303.39.87; 303.39.91; 303.39.67; fax: 303.39.98) • Cercetare ZENO CAPRARIU • Marketing MIHAELA MANOLACHE • PrePress MEDIA GRAPH SERVICES • Difuzare NDC S.R.L., FLORIN BEJAN (director general), DAN MIREANU (director operaţional - 223.21.00)

Editor PRO SPORT S.A.
Director General OVIDIU IOANIŢOAIA
Director executiv AURA IORDAN; Director producţie LUCIAN RADU
PRO SPORT S.A. o companie a PROSPORT GROUP
Director General OVIDIU IOANIŢOAIA

Redacţie: Bucureşti, Str. Luterană 11, et.1, sector 1,
Tel: 303.39.07; Fax: 303.39.58
Web site: http://www.prosport.ro
E-mail: prosport@prosport.ro,
Difuzare: Tel.: 223.21.00; 222.82.64 Fax: 223.21.01
Tipar Imprimeriile Media Pro Comenzi: Tel. 490.82.47; Fax 490.82.43

Sîntem la dispoziţia ta în fiecare zi! Sună la: 01-303.39.95 zilnic între 11-18. Întrebările şi sugestiile tale vor fi ascultate de Floriana Iacob. Scrisorile pentru "Poşta Redacţiei" pot fi trimise pe adresa ProSport OP1, CP94, Bucureşti

ISSN 1453-3707

Ediţia de Transilvania
Redacţie: Cluj Napoca, B-dul. 21 Decembrie 1989 nr. 146
Tel: 064.190.721, 064.447.809; Fax: 064.191.471
E-mail: prosport@clujeanul.ro

Publisher ADRIAN POP • Coordonator ediţie ALIN FORNADE • Responsabil corespondenţi RAMONA MÎNZAT • Redactori RADU BICHIŞ, DAN BRIE, ADINA OŞAN • Secretariat de redacţie DORIN PRUNĂ • Foto RAREŞ BEURAN • IT VALENTIN STEGARU • Vînzări LOREDANA FĂT, MAGDA FILIMON, DANIEL DINEA (tel. 064.431.700) • Producţie MIHAI MALOŞ
Difuzare: NDC Cluj Fax: 064.412.699
Tipar Imprimeriile Media Pro Cluj
Comenzi: Fax 064.411.167; Tel 064.447.886;

Sugestiile şi scrisorile tale pentru Ediţia de Transilvania le aşteptăm la OP 13, CP 69, Cluj Napoca

ABONAMENTELE la ProSport se pot face la orice oficiu poştal sau filială RODIPET, ziarul fiind înregistrat la numărul 1065 în catalogul publicaţiilor

COMENTARIU

DE MIHAI CIUCĂ

Filmări la Buftea

Dacă înscrierea în Cupa României ar fi facultativă, probabil că n-am fi avut meciuri nici cîte într-o întîlnire de Cupa Davis

Să ne prefacem că ne-au trecut pe la ureche teribilismele lui Ionuţ Chirilă, antrenorul copilului adoptiv al Rapidului, pentru care îţi trebuie un banner cît o întreagă tribună ca să apuci să scrii "Legione Rapid Electromagnetica". Teribilism cînd pe uşa unde-i agăţată plăcuţa "Antrenori" îşi scrijeleşte numele sub Fabian şi Bukossy, dascăli cu abecedarul fotbalului sub braţ, nu tu Mister, nu tu coach, nu tu manager. Teribilism marca Sdrobiş cînd trage cu praştia în Dinu pitulit după poalele lui Lucescu.

Ce rămîne bunăoară din declaraţiile belicoase ale lui Ionuţ Chirilă dacă decupăm pasajele amintite? Că vrea să cîştige, el, Chirilă-junior, cu Rapid-junior, meciul de azi din Cupa României cu Dinamo. Nu vrea să cîştige Cupa, ci doar o întîlnire din "16-imi". Ca să intre în urna "optimilor", nu în cea de la Geneva, în vară. Adică, o afacere de familie.

Chirilă-junior se zbate să scuture eticheta de echipă de "B" care poate fi nu a copilului Rapidului, ci şi a englezilor de la Nottingham Forest şi să-i lase pe toţi ca la dentist că tot nu poate promova. Chirilă se scoală dimineaţa de cînd s-a tras la sorţi cu visul de peste noapte al elevului care s-a mutat la şcoala vecină pentru că a fost nedreptăţit la biologie sau desen şi ţine, ţîfnos, să dea cu tifla.

Discuţia e nu cum îl va aduce Dinamo cu picioarele pe pămînt pe (totuşi) fiul rătăcitor, ci reacţia celorlalte treizeci de echipe chinuite azi de calendarul Cupei României?! Trei sferturi dintre combatantele cu ghilimele pizmuiesc figuranţii de la Buftea din filmele istorice ale lui Sergiu Nicolaescu. Răzeşi, panduri, ieniceri, toţi se alegeau cu ceva dintr-o zi de filmare cînd picau de pe cai seceraţi de paloş. Figuranţii din această după-amiază îşi plîng rănile tot iluzorio-scenarist, că trebuie să plătească o deplasare, o masă, asta e soarta, şi să nu se aleagă măcar cu profitul unei diurne prăpădite sau a unei reciprocităţi în campionat. Drept care, la filmările de mîine, din noua serie cu comisarul Moldovan, a se citi ediţia următoare a Cupei, se vor lăsa păgubaşi. Cum a fost şi "B"-ul obligat să mimeze o replică, azi e rîndul "A"-ului să ţină tava. Dacă ar fi fost facultativă înscrierea în Cupa României, cine vrea cu adevărat din "C", din "B", din "A", n-ar fi fost probabil dueluri nici cîte într-un meci de Cupa Davis. Cu întîlnirile de duminica două din trei.

N-avem meciuri îndeajuns, şi Divizia A vrea formulă de 18. Nu interesează Cupa României, nici Intertoto, competiţia-balast care împiedică pregătirea de vară, vezi Doamne. În vara lui '97, Lucescu şi Rapid au fost la un pas de a intra în UEFA din Intertoto. La sfîrşitul sezonului, au pierdut titlul de campioni în minutul 90 la Craiova şi au cîştigat Cupa României. Înseamnă că n-a fost chiar pierdere de timp.

CIMENTUL FIENI - U CRAIOVA

Olteni amenințați cu bomba

Președintele gazdelor, Șerban Necșulescu, speră că echipa sa va izbuti să producă surpriza "16"-imilor Cupei, eliminînd Universitatea

Răzvan Necşulescu (Fieni)
Cristi Stăncescu (Craiova)

"N-am învins pe nimeni în campionat de o lună şi jumătate, dar sîntem decişi să spargem gheaţa contra Universităţii. Ne respectăm adversarul, însă nu ne e frică de el. Cred că echipa noastră va detona una dintre «bombele» acestei faze a Cupei României". Extrem de determinat şi de încrezător, preşedintele Cimentului Fieni, Şerban Necşulescu, speră că, astăzi, Albulescu şi compania vor împrumuta ceva din tupeul său, "pentru că o asemenea şansă, să dai piept cu o formaţie de tradiţie în fotbalul românesc, nu ai foarte des". Dîmboviţenii, care au rămas în Divizia B numai după ce şi-au cumpărat locul de la Metrom Braşov, nu traversează o perioadă strălucită, ocupînd poziţia a 14-a în Seria B1, cu minus 4 la "adevăr", şi, în plus, au nu mai puţin de 5 suspendaţi pentru partida cu "Ştiinţa". Cu toate acestea, Fieniul speră să facă un meci mare astăzi, mai ales că tribunele stadionului Cimentul vor fi luate sigur cu asalt de mii de suporteri din întreg judeţul.

Avertizat că nu va avea viaţă uşoară la Fieni, managerul general al oltenilor, Florin Marin, a decis să trimită pe teren cel mai bun "11" de care dispune, deşi peste trei zile, în campionat, Universitatea dispută derbyul cu Dinamo. "Dacă nu vrem să avem surprize neplăcute trebuie să tratăm jocul foarte serios. Dîmboviţenii alcătuiesc o echipă fără mari vedete, dar disciplinată tactic. În plus, au un antrenor, Virgil Dridea, experimentat şi valoros, care-şi poate motiva foarte bine elevii", e de părere "Flocea".

Stadion:
Cimentul
Ora 14:00
Bilete 20.000 de lei - intrare generală; salariaţii societăţii Romcif au acces gratuit
Arbitru Fl. Chivulete. **Asistenţi** I. Olteanu, D. Bărgăoanu (toţi din Bucureşti). **Observator** C. Sorescu (Piteşti)

Cimentul Fieni
Antrenor Virgil Dridea
Rezerve Cernica, M. Dobre, Fl. Manea, Cercel, Elca, M. Ionică
Absenţi B. Popescu, Iancu, Al. Pavel, Fl. Stîngă, R. Sava (suspendaţi)

U Craiova
Antrenor Florin Marin
Rezerve D. Tudor, Vochin, M. Sava, C. Dinu, Şuleap, Călin, Manta
Absenţi D. Alexa, Grigorie (accidentaţi), Danciu, Domocoş (menajaţi)

CIMENTUL FIENI
I. Ilie
Albulescu, Tatarciuc, O. Badea, Mieluşică
Marşavela, R. Stan, Sala, I. Mihai
M. Ilie, Gînju
Bărcăuan, V. Iacob
D. Rednic, Burcă, Crăciunescu, C. Dobre
Dragomir, Baldovin, Naicu, Stoican
Preda
U CRAIOVA

MEDIAFAX FOTO
"PICIORUȘE" LA DATORIE. Cornel Dobre (stînga) va fi sigur astăzi printre titularii Universităţii, fie mijlocaş dreapta, fie fundaş stînga. "Joc şi-n atac, şi-n poartă, nu contează!", a spus micuţul jucător al oltenilor

Sava reintră astăzi

Pentru meciul cu Cimentul, managerul general al Universităţii, Florin Marin, nu poate conta sigur pe accidentaţii Alexa şi Grigorie, în vreme ce Danciu şi Domocoş vor fi lăsaţi în tribună din raţiuni tactice. Suspendaţi pentru jocul cu Dinamo de sîmbătă, cei doi mijlocaşi nu vor fi folosiţi nici azi, "pentru că în Cupă vreau să încerc formula de echipă cu care vom începe contra «cîinilor roşii»", după cum a afirmat "dom' profesor". În condiţiile acestor absenţe, Marius Sava *(foto)* va reveni aproape sigur pe teren, după 53 de zile de la ultima sa accidentare. "Marius s-a pregătit foarte bine în ultima săptămînă şi a recuperat puţin din timpul pierdut", a declarat Marin. Foarte probabil, "Savarină" va fi rezervă, urmînd a fi aruncat în luptă în repriza secundă. "Aş vrea să joc şi la Fieni, dar visul meu e să-i bat sîmbătă pe «cîini»!", a spus mijlocaşul "Ştiinţei".

OLTENII NU VOR PRELUNGIRI

Deşi e conştientă că Fieniul va da o replică puternică Universităţii, conducerea tehnică a oltenilor speră să învingă în timpul regulamentar. "Cum peste trei zile avem meci cu Dinamo, ar fi bine să lichidăm conturile cît mai repede cu Cimentul. Ideal ar fi să cîştigăm fără să mai disputăm prelungiri sau, Doamne fereşte!, să fim nevoiţi să trecem şi prin calvarul loviturilor de departajare de la 11 metri", a mărturisit managerul general Florin Marin.

"APELUL" NU I-A IERTAT

În urma scandalului ce a urmat meciului Fulgerul Bragadiru - Cimentul Fieni (2-1), din etapa a 7-a, echipa dîmboviţeană a rămas fără 4 jucători, B. Popescu, Iancu, Al. Pavel şi R. Sava, suspendaţi de Comisia Campionatului Naţional. Clubul din Fieni a depus un memoriu la Comisia de Apel, însă nici aceasta, întrunită ieri, nu i-a iertat pe "alb-albaştri". Astfel, antrenorul Virgil Dridea nu-i va avea la dispoziţie pe cei 4 nici contra Universităţii, plus Florin Stîngă, eliminat runda trecută, la Plopeni.

ŞEDINŢĂ FURTUNOASĂ

Nemulţumită de rezultatele proaste obţinute de echipă în ultimele etape, conducerea Cimentului Fieni a convocat luni seara o şedinţă în care s-a decis ca jucătorii să primească un *ultim avertisment*, în vreme ce contractele şi primele acestora au fost blocate pînă cînd ajung la 0 în clasamentul adevărului. "Cine nu poate sau nu vrea să joace la noi n-are decît să plece! În vară am făcut eforturi foarte mari să rămînem în «B» şi nu mai acceptăm ca unii să-şi bată joc de munca noastră", au avertizat oficialii grupării dîmboviţene.

GLORIA BUZĂU - FC ARGEŞ

O victorie de moral

Halagian consideră că un succes astăzi le-ar da mai multă încredere elevilor săi la meciurile din campionat

Cristi Marinescu (Piteşti)

Astăzi, Gloria Buzău va încerca să producă surpriza, eliminînd pe FC Argeş, o echipă care în ultimele ediţii ale Cupei României a demonstrat că nu este o specialistă a acestei competiţii. Eliminaţi ba de Plăcintă şi Midia, ba de o echipă a Reşiţei aflată cu "ambele picioare" în eşalonul secund la acea oră, sau de "Gaşca Nebună" a lui Andone, Sportul Studenţesc, în ediţia trecută, argeşenii, aflaţi acum sub bagheta lui Halagian, dau o altă importanţă competiţiei. Dacă pentru "Generalul" Stroe jocul constituie o chestiune de onoare, iar pentru "Hala" una de orgoliu, pentru Jean Vlădoiu şi colegii săi este una de ambiţie, glorie şi bani. "Vrem să ne calificăm. Este foarte important ca jucătorii să-şi recapete încrederea în forţele proprii", a declarat Halagian, care va putea conta şi pe aportul lui Vlădoiu, care, ieri, după antrenamentul de dimineaţă, a mers la spital acuzînd dureri la stomac.

Stadion:
Gloria
Ora 14:00
Intrare gratuită
Arbitru M. Mititel. **Asistenţi** Ad. Vidan (ambii Bucureşti), C. Oprişan (Vaslui). **Observator** G. Ionescu (Bucureşti)

Gloria Buzău
Antrenor Viorel Ion
Rezerve: Leu, D. Pană, Niţu, Medrea, Gae, Apostu, Stănescu

FC Argeş
Antrenor Florin Halagian
Rezerve: Coman, Şomcherechi, Dancia, A. Chiriţă, Gr. Tudor, Tănasă, Ghindă

GLORIA BUZĂU
Mindileac
Cotolan, Ibriş, C. Petre, S. Pană
Beca, Spirea, Calafantea, Parasca
V. Ion, Bunica
Iordache, Vlădoiu
Bălaşa, Cr. Vlad, Stanca
Crivac, Bogoi
Diţă, M. Radu, Necula
Colceag
FC ARGEŞ

GIGI BECALI VINE ÎN CRÎNG

La partidă şi-a anunţat prezenţa şi principalul finanţator al Stelei, Gigi Becali, deşi şi bucureştenii joacă tot astăzi, în Cupă, cu ASA la Tg. Mureş. "Domnul Becali s-a implicat financiar de mai multe ori la noi la echipă. Sperăm că vor fi în tribune 10.000-15.000 de suporteri", a ţinut să sublinieze preşedintele buzoienilor, Dan Tulpan. *(Gabi Mihai)*

ARO CÎMPULUNG - CEAHLĂUL

Atac la Ştefan

Oficialii musceleni spun că nu-i vor da voie preşedintelui nemţean să stea pe banca de rezerve a Ceahlăului

Cristian Marinescu (Piteşti)

La finalul partidei de sîmbătă, dintre ARO şi Dacia Unirea Brăila (2-1), suporterii muscelenilor scandau, siguri pe ei: "Ceahlău', uită-te, ora ta se apropie!". "Ne dorim enorm să învingem mîine (n.r. astăzi) şi cred că o putem face, dacă vom fi atenţi", a punctat şi *antrenorul* lui ARO, Ionel Augustin. În ceea ce-i priveşte pe oficialii gazdelor, aceştia au lansat ieri un atac spre preşedintele nemţenilor, Gheorghe Ştefan. "Dacă vine la Cîmpulung, nu-i vom da voie lui Pinalti să stea pe banca de rezerve, pentru că influenţează arbitrii", a mărturisit unul dintre oficialii musceleni. Totuşi, la ultimele *cinci* meciuri ale Ceahlăului, cu excepţia celui cu Gloria, conducătorul moldovenilor nu a mai stat în preajma gazonului, preferînd tribuna oficială şi, se pare, la fel va proceda şi astăzi.

Stadion:
ARO
Ora 14:00
Bilete: 20.000 de lei - intrare generală
Arbitru Al. Tudor (Bucureşti). **Asistenţi** S. Prodan (Alexandria), M. Ene (Ploieşti). **Observator** R. Petrescu (Braşov)

ARO
Antrenor Ionel Augustin
Rezerve: Perianu, Tălpeanu, Butaru, Craioveanu, Zadea, Stan, Vintilă
Absenţi: -

Ceahlăul
Antrenor Jean Gavrilă
Rezerve: R. Munteanu, Avădanei, Axinciuc, Roşoagă, Forminte, Botez, Feizula
Absenţi: Lefter, Lupuţ (ambii accidentaţi), M. Nemţanu (nerefăcut)

ARO CÎMPULUNG
Ceclan
M. Popa, Ceapraz, Gorgonaru
Pereny, S. Din, Ştefănică
G. Crăciun, R. Dumitrescu
C. Constantin, Pleş
Axinia, Enache
Solomon, Bănceu
T. Şerban, Pîcleşan, C. Ilie
M. Ionescu, Alistar, Purică
Covrig
CEAHLĂUL

GAVRILĂ ARE EMOŢII

Antrenorul Ceahlăului, Jean Gavrilă, va debuta astăzi pe banca tehnică a nemţenilor, după ce în urmă cu zece zile a fost învestit în funcţia de "principal" al formaţiei de sub Pietricica. "Am ceva emoţii, ca la orice început de drum. Deşi îi cunosc bine pe fotbaliştii de la Cîmpulung, sper să învingem pe ARO din două motive: să încep cu dreptul activitatea mea la Ceahlăul şi pentru ca elevii mei să abordeze cu un moral bun întîlnirea de campionat, cu Steaua, de duminică", a afirmat Gavrilă. *(Eduard Apostol)*

DINAMO POIANA CÎMPINA - FC BRAŞOV

Stegarii fără obiectiv

Stadion:
Poiana
Ora 14:00
Bilete: 30.000 de lei (intrare generală)
Arbitru S. Captan. **Asistenţi** C. Savu (ambii Galaţi), T. Groza (Brăila). **Observator** D. Petrescu (Bucureşti)

Poiana Cîmpina
Antrenor Marin Dragnea
Rezerve Vlad, Burchi, L. Popa, Penu, Stegaru, Păduretu, Ghirie
Absent Băltoi (incert)

FC Braşov
Antrenor Gabi Stan
Rezerve Arcanu, Fl. Moldovan, I. Andraşi, Vasc, Onofraş, Al. Andraşi
Absenţi Buga, Vascko (accidentaţi)

DINAMO POIANA CÎMPINA
Iliuciuc
Iodi, Vătavu, Ad. Iordache
Opriceană, Fl. Grigoraş
I. Gheorghe, Andronic, Păduretu
Aldea, Cl. Dumitrescu
Şandor, Iorga
Stere, Isăilă, Cocan, I. Badea
A. Ghindaru, T. Petre, Bodea, Buta
Dossey
FC BRAŞOV

MĂUŢĂ A PRIMIT AVIZUL MEDICAL

Fundaşul Marian Măuţă a fost prezent la minicantonamentul "galben-negrilor" de la Poiana Braşov şi este foarte posibil să reintre în lotul antrenat de Gabi Stan. Măuţă a efectuat la Bucureşti o serie de analize care au arătat că sănătatea sa a revenit la normal. Astfel, medicii şi-au dat avizul pentru ca fotbalistul să poată juca, dar mai sînt necesare o serie de teste la Institutul de Medicină Sportivă din Capitală.

Ionel Luţan (Cîmpina)
Ştefania Banaru (Braşov)

Întîlnirea dintre "satelitul" clubului din Ştefan cel Mare şi FC Braşov a trezit ambiţii numai din partea gazdelor care nu uită partida din ediţia de campionat '97-'98 din Divizia B, cînd gruparea de sub Tîmpa lupta pentru promovarea în primul eşalon. Atunci, Poiana a învins cu 3-2 şi a barat calea ardelenilor spre "A", în ciuda unei tentative de blat pe care prahovenii, în frunte cu fostul şi actualul vicepreşedinte Adrian Teodorescu, ar fi respins-o. Ce a fost, a fost. "E o mare onoare să jucăm cu Braşovul, iar dacă e ceva de răzbunat, vom răzbuna în teren", a declarat Teodorescu. De partea cealaltă, finanţatorul Ioan Neculaie nu a stabilit un obiectiv special pentru echipa sa, în aceste zile conducerea clubului făcînd eforturi pentru a achita jucătorilor ratele contractuale. Însă tehnicianul Gabi Stan

Patronul oaspeţilor, Ioan Neculaie, nu a fixat echipei sale o ţintă în actuala ediţie a Cupei

(foto) doreşte foarte mult ca "Steagul" să obţină victoria. "Vom trata meciul cu maximă seriozitate pentru a obţine calificarea", a spus Stan.

CONCURS lotto

Cîştigă 12 seturi de vacanţă Lotto

Regulament de participare

- **Concursul se desfăşoară timp de patru săptămîni, *în perioada 2 -25 octombrie***
- **Taloanele de concurs se publică de trei ori pe săptămînă, de marţi pînă joi**
- **Strînge două taloane cu numere diferite din aceeaşi săptămînă, completează-le cu datele tale personale, pune-le într-un plic şi expediază-l la adresa OP 1, CP 840, Bucureşti *pînă pe 12 octombrie, data poştei*; scrie pe plic "Pentru concurs Lotto"**
- ***Tragerea la sorţi va avea loc pe data de 22 octombrie*, iar cîştigătorii vor fi publicaţi în ziarul din data de 23 octombrie**
- **Săptămînal vor fi desemnaţi cîte trei cîştigători**
- **Un premiu constă într-un set Lotto, respectiv o geacă Lotto de iarnă şi o geantă sport Lotto**

12 geci sport lotto

12 genţi lotto

Săptămîna 2 Talon 2

Nume ____ Prenume ____
Localitate ____ Judeţ ____
Str. ____ Nr. __ Bl. __ Sc. __ Ap. __
Tel. ____

ASA TÎRGU MUREŞ - STEAUA

Asediul foştilor camarazi

REVENIRE. Accidentat în partida cu Petrolul, Rică Neaga are ocazia să-şi pregătească reintrarea în circuit la meciul de Cupă de la Tîrgu Mureş

Luni seară, Ianoş Fodor a fost numit "principal" la ASA, înlocuindu-l pe Mircea Munteanu, care fusese pus în funcţie cîteva ore mai devreme

Marius Mărgărit

La mare "luptă" cu meciul de la Timişoara dintre "Poli" şi Rapid, întîlnirea de la Tîrgu Mureş pare a fi cel mai dezechilibrat duel al "16-zecimilor" Cupei. Campioana en-titre împotriva ultimei clasate din seria a II-a a Diviziei B, o formaţie măcinată de numeroase tensiuni interne în ultimul timp. La un moment dat, după ultima înfrîngere pe teren propriu, sîmbătă cu CSM Reşiţa (0-1), printre tîrgmureşeni prinsese contur zvonul iminentei desfiinţări al echipei. De atunci, între sponsorul Costin Laurean şi preşedintele Ioan Murar au avut loc discuţii interminabile, pentru salvarea situaţiei, primul luînd decizia de a rămîne în continuare alături de echipă.

ASA a rămas deocamdată în competiţie, însă antrenorul principal, Mircea Munteanu, numit luni la prînz, a fost schimbat numai cîteva ore mai tîrziu cu Ianoş Fodor, şeful Centrului de copii şi juniori, cel care mai condusese echipa cu cîteva luni în urmă. În această situaţie, evident că gazdele nu-şi fac iluzii şi se gîndesc doar cum să iasă cît mai puţin şifonate din confruntarea cu "roş-albaştrii" din Ghencea.

Au trecut doi ani de cînd Steaua, recordmana Cupei, cu 20 de trofee la activ, n-a mai cunoscut gustul victoriei finale. Chiar dacă Victor Piţurcă i-a lăsat acasă pe Baciu, Lincar şi Florentin Dumitru, ultimul uşor accidentat la meciul "tricolorilor" cu Georgia, bucureştenii nici nu concep să se poticnească la Tîrgu-Mureş. Chiar dacă este vorba de foştii camarazi întru uniformă şi blazon, printre stelişti nu e loc de sentimentalisme, totul părînd mai mult un antrenament cu public, prilej de regăsire a cadenţei pierdute în campionat.

JUCĂTORI DAŢI AFARĂ

Conducerea formaţiei mureşene a decis în această săptămînă să pună doi jucători pe lista de transferări. Este vorba de Pereş şi Gagy, ambii transferaţi la începutul acestei ediţii de campionat de la divizionara C Gaz Metan Tîrgu- Mureş. Ei au fost aduşi la ASA la solicitarea fostului antrenor Florea Ispir, însă finanţatorul echipei, Costin Laurean, a anunţat că cei doi nu corespundeau cerinţelor eşalonului secund. *(Florin Marcel)*

MEMORIU PENTRU NEAGA

Cel mai controversat şi spectaculos transfer al verii, trecerea lui Adrian Neaga în Ghencea, îşi va consuma în zilele următoare un nou episod, de această dată în faţa Comisiei Juridice a LPF. Ieri, conducerea clubului FC Argeş a depus un memoriu la Ligă, prin care solicita ca Steaua să achite prima tranşă din transfer, de 200.000 de dolari, care, conform contractului între părţi, trebuia să fie plătită încă din data de 25 septembrie. *(Cătălin Ţepelin)*

Stadion:
Municipal
Ora 14:00
Bilete: 30.000 de lei - intrare generală
Arbitru M. Lungu (Sibiu).
Asistenţi N. Botezan (Zărneşti), T. Machiş (Baia Mare).
Observator M. Salomir (Cluj)

ASA:
Antrenor Ianoş Fodor
Rezerve Moldovan, Bucur, Zsigmond, Torok, Cr. Luca, Fl. Luca, Crăciun
Absent Cl. Şomfălean

Steaua:
Antrenor Victor Piţurcă
Rezerve T. Lung, Bordeanu, Falemi, Stere, Iacov, Dănciulescu M. Luca
Absenţi Baciu, Lincar, Fl. Dumitru (nerefăcuţi)

ASA TÎRGU MUREŞ

STEAUA

"Coco contra Coco"

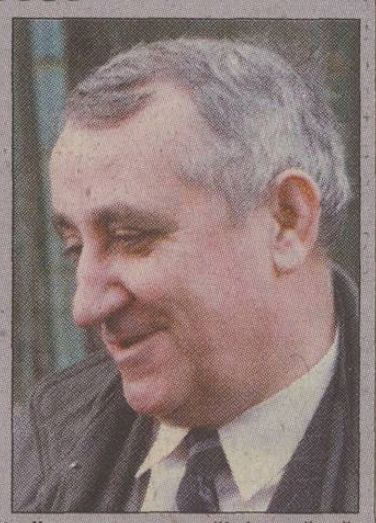

După cum declara şi zilele trecute, directorul executiv al Stelei, Cornel Cacovean *(foto)*, căruia oamenii din fotbal îi spun "Coco", era extrem de dezamăgit de zonurile conform cărora ASA ar fi pe cale de destrămare. Fost preşedinte la formaţia tîrg-mureşeană timp de 16 ani, Cacovean îşi aminteşte de anii de început cînd, în '74, fusese numit instructor UTC la club: "Le prezentam sportivilor aspecte ale îmbunătăţirii performanţelor, studiam cărţi la bibliotecă. Le vorbeam despre sociologie, politică internă şi mai ales externă, dar recunosc că jucătorii nu prea aveau răbdare să mă asculte". Acum este pentru prima oară în viaţă pentru Cacovean cînd va sosi acasă, la Tîrgu - Mureş, ca adversar al fostei sale echipe. "O să ţin cu Steaua, bineînţeles, dar dacă vom cîştiga o să-mi pară rău de ASA. E un fel de Coco contra Coco!". *(Marius Mărgărit)*

La Steaua entra nell'orbita Parmalat

Un affare da circa 80 miliardi di lire: fissato per sabato prossimo l'appuntamento decisivo

IL CALCIO TARGATO PARMALAT

Steliştii neagă "afacerea Parmalat"

În numărul de ieri al cotidianului italian Corriere dello Sport, sub titlul "Steaua intră sub orbita Parmalat" *(facsimil)*, se inserează zvonul că gruparea din Ghencea este în discuţii avansate cu renumitul concern de produse lactate şi brînzeturi pentru o eventuală sponsorizare sau chiar a înfiinţării unei noi societăţi în care ambele părţi să fie partenere. Mai mult, în respectivul articol se spune că Dante Schiachi, directorul Parmalat în România, urmează să se întîlnească sîmbătă cu preşedintele Viorel Păunescu, pentru perfectarea înţelegerii. Atît Viorel Păunescu, cît şi Gigi Becali susţin însă că totul este o minciună. "Aşa ceva nici nu se poate face în cazul unei societăţi nonprofit cum este FC Steaua şi nu se va face nici dacă ne-am transforma în societate pe acţiuni. Ce spun italienii? Că ne întîlnim sîmbătă? O să vedeţi că nu va fi aşa. N-am discutat niciodată cu Parmalat, vor unii să bage zîzanie la club şi la echipă", a precizat finanţatorul Stelei.

CSM REŞIŢA - FARUL

Probleme financiare pentru "rosso-neri"

Reşiţenii îşi doresc calificarea, dar se gîndesc cu groază la problemele financiare

Marian Ursescu
Dan Bereanu
(Reşiţa)

"Nu ne vom da la o parte cu Farul, dar pentru noi mai important este campionatul. În ultimul timp am reuşit o serie de meciuri bune în campionat şi ne mai gîndim încă la promovare", a declarat preşedintele reşiţenilor, Marius Popescu. Acesta a spus că la Reşiţa sînt însă mari probleme financiare, care pun piedică performanţei. "Ne-am tot rugat pe la diverse firme din oraş să ne ajute financiar, dar nu-i putem obliga pe oameni să ne acorde sprijinul. Calificarea în «optimile» Cupei ar fi o cheltuială în plus dar, repet, asta nu înseamnă că nu ne gîndim la calificarea în turul următor", a spus Popescu.

Constănţenii, care vin după o serie de rezultate excelente în campionat, nu concep să nu treacă de reşiţeni. "Băieţii sînt montaţi pentru victorie, dar sper ca oboseala drumului de la Constanţa să nu se facă simţită", a declarat antrenorul Petre Grigoraş.

PROMISIUNI. Preşedintele reşiţenilor, Marius Popescu, le-a făgăduit jucătorilor săi că va rezolva situaţia financiară şi că le va achita restanţele

Stadion:
"Mircea Chivu"
Ora 14:00
Bilete: 20.000 de lei - intrarea generală

Arbitru V. Igna. **Asistenţi** C. Avram, I. Mureşan (toţi din Timişoara). **Observator** O. Ştreng (Oradea)

CSM Reşiţa
Antrenor Dumitru Marcu
Rezerve Agachi, Căprariu, Piţurnea, Bercseny, R. Miclea
Absenţi Szijj, Doană (menajaţi)

Farul
Antrenor Petre Grigoraş
Rezerve G. Curcă, Cr. Petcu, Ad. Voicu, C. Mocanu, Cr. Negru, Priescu, Ţeican
Absenţi -

CSM REŞIŢA

FARUL

DOANĂ ANTRENORUL

Mijlocaşul formaţiei din Valea Domanului, Leo Doană, a început şcoala de antrenori. La 31 de ani, el vine săptămînal la Bucureşti pentru a fi prezent la cursurile organizate de FRF. Doană nu va evolua în meciul cu Farul, antrenorul Dumitru Marcu menajîndu-l. "A fost la cursurile Şcolii de antrenori şi a venit abia azi de dimineaţă. Este obosit după drum şi avem nevoie de el în campionat", a declarat preşedintele CSM-ului, Marius Popescu. *(Marian Ursescu)*

ELECTRICA CONSTANŢA - SPORTUL

Obligaţi să cîştige

"Studenţii" lui Andone nu se gîndesc decît să pună capăt seriei negre din campionat

Marian Ursescu

După trei înfrîngeri consecutive în campionat, "studenţii" lui Ioan Andone se gîndesc mai degrabă la meciul de sîmbătă cu Astra, decît la cel de azi cu divizionara C, Electrica Constanţa. Totuşi, Andone le-a transmis elevilor săi că sînt obligaţi să treacă în turul următor al Cupei României pentru a aborda întîlnirile viitoare din campionat cu alt moral. Sportul a fost sezonul trecut performera Cupei, după ce, în Divizia B fiind, a ajuns pînă în semifinalele competiţiei. Bucureştenii au plecat ieri după-amiază spre Constanţa şi s-au cazat la hotelul "Cimax" din Eforie Sud, neavînd promisă din partea sponsorului Vasile Şiman vreo primă în caz de calificare. Electrica speră să producă surpriza în faţa "alb-negrilor", constănţenii ocupînd, după 7 etape, locul 7 în C3 cu 11 puncte.

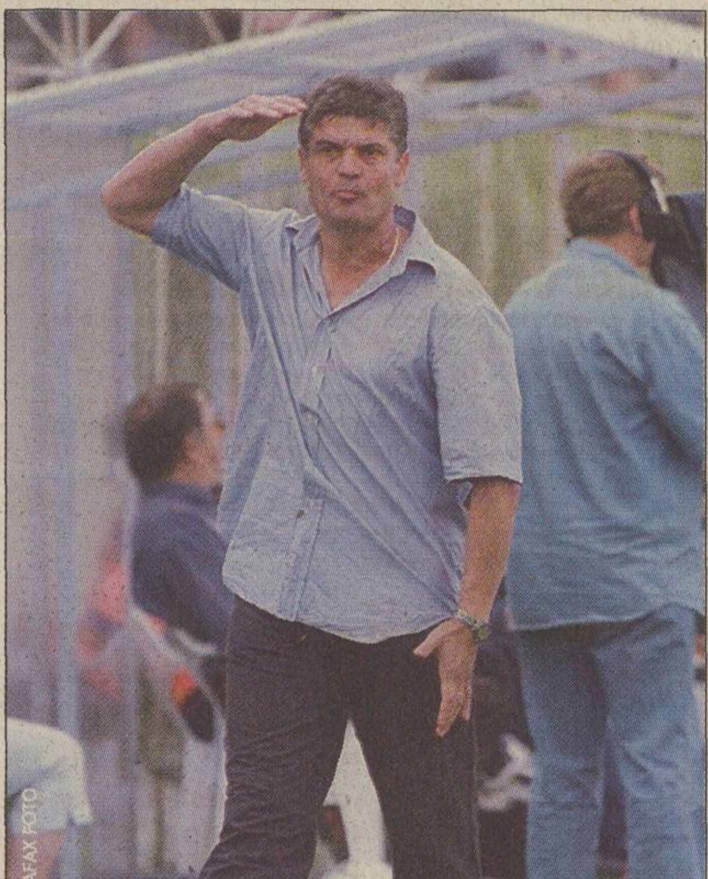

PERFORMER. În ediţia trecută a Cupei, antrenorul Ioan Andone a eliminat cu Sportul trei divizionare A: FC Braşov, FC Argeş şi Oţelul Galaţi

ARENĂ SCHIMBATĂ

Partida dintre Electrica şi Sportul se va disputa pe stadionul Voinţa din Complexul Sportiv "Badea Cîrţan" şi nu pe arena "Conpref", acolo unde formaţia dobrogeană joacă meciurile de campionat. "Stadionul Voinţa are un gazon mai bun şi o capacitate mai mare" a declarat Constantin Andriescu, vicepreşedintele constănţenilor. *(Narcis Găvan - Constanţa)*

Stadion:
Voinţa
Ora 14:00
Bilete: 30.000 de lei. Elevii şi pensionarii beneficiază de gratuitate.
Arbitru S. Burloiu (Galaţi).
Asistenţi A. Drogeanu (Brăila), B. Ganea (Slatina). **Observator** C-tin Ştefan (Bucureşti)

Electrica:
Antrenor Pavel Panaite
Rezerve: Giomandin, I. Posteucă, Şerbănică, Scarlat, Cîmpeanu, Truţă, Sîrbu
Absent: Roman (suspendat)

Sportul
Antrenor Ioan Andone
Rezerve: Stăncioiu, V. Negru, Secăreanu, Cr. Irimia, Mazilu, G. Georgescu
Absenţi: Cruceru, Musteaţă, Chihaia (accidentaţi)

ELECTRICA CONSTANŢA

SPORTUL STUDENŢESC

FC '97 SF. GHEORGHE - UMT

Duel la polul sărăciei

Timişorenii nu vor lua nici un ban chiar dacă vor reuşi calificarea în faza optimilor

Ştefania Banaru

Aparent, la Sfîntu Gheorghe chibiţii ar pronostica sigur un 2. Divizionara A, UMT, ar trebui să zburde fără probleme împotriva localnicilor, aflaţi cu două eşaloane mai jos. Practic însă, lucrurile nu stau chiar aşa. Timişorenii, după startul dezastruos de campionat, sînt în primul eşalon mai mult cu numele, zvonurile cu privire la posibila predare definitivă apărînd precum ciupercile după ploaie în urma fiecărei runde. Gheorghe Staicu a preluat echipa într-un moment imposibil, a rezistat Craiovei şi de 10 zile şi-a dus jucătorii la Poiana Braşov, unde încearcă să refacă din mers spiritul şi tonusul bănăţenilor. De cealaltă parte, ca orice formaţie cotată cu şansa a doua, gheorghienii ameninţă că îşi rezervă dreptul buturugii mici din zicală. O misiune nu imposibilă, dacă ţinem cont că grijile de campionat ale timişorenilor frig mai tare decît ambiţia de a mai urca un tur în Cupă.

LEGIUNE BRAŞOVEANĂ

Conducerea formaţiei din Sfîntu Gheorghe îşi pune mari speranţe în jucătorii cu experienţă, care au activat de-a lungul timpului fie în primul eşalon, fie în Divizia B. Este vorba de portarul Matyas, care a jucat ani buni la formaţia-fanion din oraşul de la poalele Tîmpei, precum şi de fraţii Fodor, Ambruş, Bucur, foşti la Metrom şi Tractorul. "Ne va fi greu, dar vrem să-i oprim pe bănăţeni", spunea preşedintele Viorel Doichiţa, care le-a promis jucătorilor cîte 1,5 milioane de lei, prima obişnuită la un meci în deplasare.

Stadion:
"Sf. Gheorghe"
Ora 14:00
Bilete: 20.000 lei - intrare generală
Arbitru D. Robert (Braşov).
Asistenţi Şt. Martin (Oneşti), A. Munteanu (Bacău). **Observator** M. Constantinescu (Bucureşti)

FC '97
Antrenor Petre Ruxandru
Rezerve Meteşanu, Gavai, Sucs, Orban, Sovejan, Luca, Gazda
Absenţi -

UMT
Antrenor Gheorghe Staicu
Rezerve I. Almăşan, Cojan, Maxim, Cl. Balaci, Utfineanţ, Mada, Săvoiu
Absenţi -

FC '97 SF. GHEORGHE

UMT

"POLI" TIMIŞOARA - RAPID

"Poli" speră să scape uşor

Timişorenii sînt cu moralul la pămînt şi cred că parcursul lor în Cupă se încheie astăzi. Ei nu speră decît într-o înfrîngere onorabilă

Radu Oprişan
Dan Popescu
(Timişoara)

Umilitoarea înfrîngere suferită la Cluj, în etapa trecută, 1-7, a afectat puternic moralul jucătorilor timişoreni. Situaţia lor a devenit foarte dificilă, dar Claudio Zambon încearcă ultima soluţie de redresare, preluînd conducerea executivă a clubului şi implantînd colaboratorii săi italieni în funcţiile importante, cu speranţa că aceştia nu îl vor trăda aşa cum consideră că au făcut-o predecesorii lor. Jucătorii încearcă să îşi revină din starea de şoc, dar se tem de un eşec usturător în faţa Rapidului. Timişorenii îşi consideră adversarul drept una dintre cele mai puternice echipe româneşti şi se gîndesc că drumul lor în Cupă se va sfîrşi astăzi. Totuşi, ei speră să salveze aparenţele printr-un joc bun şi o înfrîngere onorabilă.

Rapid a plecat spre Timişoara ieri, în jurul orei 12:00, cu cursa de linie a companiei Tarom. Rapidiştii au fost primiţi pe aeroport cu măsurile specifice perioadei, cauzate de bombardamentele din Afganistan, absolut toate bagajele fiind trecute prin filtrul special. Viorel Hizo era destul de îngrijorat de faptul că lista accidentaţilor continuă să se lungească. "Pe Dolha nici nu pot conta, a venit de la lot cu o lovitură puternică în genunchi", a spus antrenorul rapidist, adăugînd că goalkeeperul a făcut deplasarea la Timişoara numai pentru a fi ţinut sub tratamentul medicului. Acesta a luat special în avion un aparat cu rază laser, care ajută la cicatrizarea rănilor. De asemenea, Hizo se plîngea de faptul că nici Raţ nu e scutit de probleme medicale, acuzînd dureri de spate. Antrenorul giuleştenilor a cerut să i se rezolve un teren în Timişoara, pentru a conduce un antrenament aseară. Înainte de a se urca în avion, Hizo oscila încă, gîndindu-se că ar fi mai oportun să le ofere o zi liberă jucătorilor săi, şi aşa destul de obosiţi.

> **Normal că nu ne permitem să tratăm cu uşurinţă partida de la Timişoara, dar mai mult mă preocupă meciul de duminică, de la Bistriţa. Nu pot să uit cum a trebuit să jucăm noi la Craiova numai pentru a primi cartonaşe galbene Iencsi şi Perjă**
>
> Viorel Hizo

Stadion:
"Dan Păltinişan"
Ora: 14:00
Bilete: 40.000 lei intrare generală
Membrii galeriei pot intra doi pe un bilet
Arbitru G. Moceanu.
Asistenţi M. Albon (ambii din Cluj) şi Z. Szekely (B. Mare).
Observator M. Neşu (Oradea)

"Poli"
Antrenor Dan Stupar
Rezerve Iacob, Ştreangă, Noje, Pecarov, Szekely, Benga, Burlacu
Absenţi -

Rapid
Antrenor Viorel Hizo
Rezerve Dolha, Bandi, Răducan, Bogdanovici, Şumudică
Absenţi Sabău, Perjă, Niţă, Chiriţă, Constantin, Maftei (accidentaţi)

"POLI"
Rahoveanu
Ţarălungă, Goia, Tătaru, Chitescu
Papa, C. Almăşan, Bota, Stoican
Al. Kovacs, Spătaru
Pancu, Fl. Bratu
Schumacher, Şoavă, Măldărăşanu
Raţ, Mutică, Stanciu, Iencsi, Voicu
Anghel
RAPID

MEDIAFAX FOTO

DEBUTANT. *Cătălin Anghel va îmbrăca, pentru prima dată în mod oficial, tricoul alb-vişiniu*

GALERIE PENTRU "SATELIT"

Grosul galeriei giuleştene nu va face deplasarea la Timişoara, unde e puţin probabil ca "Poli" să poată opune o rezistenţă prea mare. Fanii rapidişti au decis că în aceste condiţii, Rapid Electromagnetica ar avea mai mare nevoie de susţinere, mai ales că adversarul va fi formaţia din şoseaua Ştefan cel Mare. Astfel, ei şi-au dat întîlnire astăzi, la ora 12:00, la stadionul Giuleşti, de unde se vor deplasa spre cartierul Ferentari.

ZOTTA E VICTIMA FALIMENTULUI LUI SWISSAIR

Vicepreşedintele rapidist Constantin Zotta îi povestea ieri, la aeroportul Băneasa, colegului său Paul Cazan cum a devenit victima falimentului companiei elveţiene Swissair. "Ajunsesem la un parcurs de 35.000 de mile şi urma să am gratuitate la o călătorie pentru două persoane, oriunde în Europa. Făceam deja planuri de vacanţă cu soţia, să vedem unde mergem. Acum s-a dus de rîpă", explica trist rapidistul.

ŞUMUDICĂ E ÎNCREZĂTOR

Înainte de a se îmbarca în avionul care i-a dus la Timişoara, jucătorii rapidişti au răsfoit ziarele, comentînd parcursul din ultima vreme al adversarilor. "Cred că sînt periculoşi după ce au mîncat bătaie de la Cluj cu 7-1", spunea Pancu fără să lase impresia că este ironic. Şumudică l-a contrazis însă cu tărie: "Stai liniştit, că le mai dăm şi noi o porţie. Presimt că marcăm măcar de 7 ori".

ÎN LOC DE LUNA DE MIERE

Ionuţ Voicu s-a căsătorit duminică, majoritatea colegilor săi participînd la nunta de la hotelul Crowne Plaza. Proaspătul ginere a avut liber luni şi nu era prevăzut pentru deplasarea de la Timişoara. Cu toate acestea, lunga listă de indisponibilităţi l-a determinat pe Viorel Hizo să apeleze la serviciile lui Voicu, cel care a aflat că face deplasarea chiar ieri dimineaţă.

MINAUR ZLATNA - PETROLUL

Paşi spre trofeu

"Găzarii", care şi-au fixat ca obiectiv chiar cucerirea Cupei României, vor fi recompensaţi cu cîte 200 de dolari dacă vor elimina trupa din Zlatna

Eduard Apostol
Dan Henegar
(Alba Iulia)

Ploieştenii debutează astăzi în Cupa României, o competiţie pe care conducătorii clubului speră să o cîştige, fotbaliştii lui Marin Barbu urmînd să fie recompensaţi cu cîte 5.000 de dolari în cazul victoriei finale. Pentru eliminarea Minaurului astăzi, "găzarii" vor primi cîte 200 de dolari, dar vor încasa doar jumătate, restul banilor urmînd a fi acordaţi în cazul obţinerii trofeului. "Magiun" are două probleme de efectiv, Todoran şi Orlando, uşor accidentaţi, tehnicianul nefiind încă decis dacă să mizeze pe aceştia, mai ales că sîmbătă, la Galaţi, are un meci important în campionat cu Oţelul. Fără antrenorul Jean Gavrilă, plecat săptămîna trecută la Ceahlăul, cei din Zlatna sînt mai degrabă interesaţi de campionatul în Seria B2, avînd doar două victorii în nouă partide. "Vrem să facem un joc bun, dar prioritatea pentru noi rămîne meciul cu Olimpia Satu Mare", a spus antrenorul Minaurului, Ştefan Fogoroşi.

***PRIVIND VIITORUL.** După un început ezitant în campionat, antrenorul Petrolului, Marin Barbu, speră într-un parcurs bun în Cupa României*

Stadion:
Minaur
Ora 14:00
Bilete: 20.000 de lei - intrare generală
Arbitru Gh. Farcaş (Tg. Mureş).
Asistenţi Fl. Buturcă (Satu Mare), O. Şovre (Oradea).
Observator A. Patriţiu (Cluj)

Minaur Zlatna
Antrenor Ştefan Fogoroşi
Rezerve: M. Rusu, L. Crăciun, Ad. Popa, I. Toader, Beza, Stănilă, S. Mărginean
Absenţi: M. Stoica, Caşolţan, Neamţu, Ceauşu (accidentaţi)

Petrolul
Antrenor Marin Barbu
Rezerve: C. Grigore, Oancea, Voinea, Gherghiceanu, I. Anghel, Chiţu
Absenţi: Irimescu, Diaconu (ambii accidentaţi)

MINAUR ZLATNA
Fl. Cotora
Cioba, Himcinschi, Macavei, C. Pop, Kiraly
Abălaşei, Chivescu, Paleacu
Bolmandîr, Plisca
Orlando, Costescu
Lupşa, A. Savu, Todoran, E. Tudor, Pancovici
Rohat, D. Badea, Toporan
Cernea
PETROLUL PLOIEŞTI

CFR CLUJ - GLORIA BISTRIŢA

Gata pentru halta Bistriţa

Cosmin Aldea
(Cluj)

Conducerea divizionarei C vrea să se califice, pentru ca în următorul tur să obţină profit dacă va întîlni o echipă din Capitală

La antrenamentul de ieri, clujenii au exersat inclusiv penalty-urile, jucătorii fiind decişi să realizeze surpriza. "Este cel mai important meci din cariera mea", a spus mijlocaşul Ghiorma, în timp ce atacantul Petrescu vrea să-şi reconfirme statutul de golgeter. Antrenorul principal, Octavian Albu, vrea să obţină calificarea, sperînd ca în faza următoare a competiţiei să "cadă" cu o echipă din Bucureşti, pentru a obţine o bună reţetă financiară. "Am fi preferat să jucăm cu altă echipă din Divizia A, pentru a aduce mai multă lume la stadion", a declarat Albu. În replică, antrenorul bistriţean Constantin Cîrstea spune că "mergem la Cluj să ne calificăm, deşi avem mai mulţi jucători cu probleme de sănătate". Din echipa oaspete, Miszti şi Coroian au evoluat la CFR Cluj. Conducerea divizionarei C va anunţa prima de joc înainte de meci, recompensa obişnuită pentru victoriile de pe teren propriu fiind de 1.200.000 de lei.

PREGĂTIRI SPECIALE

Pentru a se prezenta cît mai bine la meciul de astăzi cu Gloria Bistriţa, conducerea divizionarei C din cartierul Gruia a zugrăvit vestiarele, tunelul de sub tribună şi a schimbat băncile tehnice vechi de peste 30 de ani cu scaune de plastic. În plus, organizatorii au pregătit pentru această partidă şi un program de meci, care costă 5.000 de lei. CFR Cluj ocupă locul trei în Seria a 8-a a Diviziei C.

Stadion:
CFR
Ora: 14:00
Bilete: 30.000 - intrarea generală
Arbitru: Iosif Biro (Mediaş).
Asistenţi: D. Podar şi L. Szanto (ambii din Tîrgu Mureş). **Observator:** Petre Mehedinţu (Timişoara)

CFR Cluj
Antrenor: Octavian Albu
Rezerve: Huduşan, Baci, Velţan, Mateuţ, Marian, Gabor, Turcu
Absenţi: -

Gloria
Antrenor: Constantin Cîrstea
Rezerve: Ţurcaş, Vrăjitoarea, Bucuroaia, Dăncuş, Ţuţuraş, Velcea, Turcu
Absent: Săsărman (accidentat)

CFR CLUJ
F. Lăzăreanu
Lazăr, Dobrău, Cazan, Kormos
Becea, Benke, Ghiorma, S. David
C. Petrescu, Mircea
Gorga, Zahariuc
Ceauşu, Cioloboc, Sînmărtean
Miszti, Coroian, Popa, Jula, Mîndrean
Cîmpeanu
GLORIA

FC BIHOR - OŢELUL GALAŢI

Naom trebuie să promoveze Bihorul

Pentru a doua oară în nouă etape, Rotariu a fost înlocuit cu un antrenor venit de la juniori

Ramona Mânzat
Teodor Biriş
(Oradea)

Principala problemă cu care se confruntă FC Bihor în acest sezon este instabilitatea la nivelul conducerii tehnice. După plecarea în vară a lui Ioan Andone, la Oradea s-a lăsat impresia că s-a recurs doar la improvizaţii pe banca tehnică, în ciuda obiectivului clar pe care îl are echipa, promovarea. Rotariu a condus FC Bihor 8 etape, nefiind recomandat decît de rezultatele pe care le-a avut ca jucător.

După egalul de pe teren propriu cu ISCT (1-1) din etapa a patra, el a fost o săptămînă secundul lui Nicolae Kovacs, un tehnician promovat de la juniori şi la care s-a renunţat după o singură etapă. Lui Roti i s-a acordat a doua şansă, dar egalul cu Internaţional Piteşti (0-0) şi înfrîngerea cu Baia Mare (1-2) l-au făcut să-şi piardă postul.

De luni seara, FC Bihor are un nou antrenor. Consiliul de Administraţie al clubului orădean, prezidat de patronul Marius Vizer, a decis ca echipa să fie preluată de tehnicianul Ioan Naom, în vîrstă de 50 de ani, care pînă acum a îndeplinit funcţia de coordonator al Centrului de copii şi juniori. Noul antrenor urmează să-şi aleagă colaboratorii după meciul de astăzi cu Oţelul Galaţi. Ca şi în momentul în care a fost instalat Kovacs, orădenii susţin că nu au discutat alte variante şi că îi acordă credit total.

Încă dezamăgit de gestul lui Andone, Vizer este hotărît, se pare, să nu mai apeleze la antrenori cu nume şi "mercenari", mergînd pe mîna localnicilor. "Este un antrenor cu experienţă şi se bucură de încrederea întregului Consiliu de Administraţie, care l-a votat în unanimitate. Fiind angajatul clubului, nu a semnat un alt contract. Sperăm să facem împreună lucruri cît mai bune", a declarat preşedintele Gheorghe Alexandrescu.

Obiectivul echipei a rămas promovarea, la care se adaugă şi un parcurs cît mai lung în Cupa României. Deşi conduce de două zile antrenamentele, Naom a refuzat să dea declaraţii. "Vorbim doar după partida de la Mediaş", a spus el.

Csikos Rolland

***"NO COMMENT!".** Noul antrenor al Bihorului, Ioan Naom, nu a dorit să-şi prezinte deocamdată planurile pentru echipa de seniori*

ROTARIU VREA SĂ PĂRĂSEASCĂ ORADEA

La antrenamentul de ieri a participat şi Iosif Rotariu *(foto)*, revenit după două zile de pauză, pe care le-a petrecut la Timişoara. După ce a renunţat la funcţia de antrenor, imediat după jocul cu FC Baia Mare, Rotariu pare decis să părăsească gruparea orădeană, nemaidorind să continue nici ca jucător. "Voi mai avea o discuţie cu domnul Vizer şi apoi voi lua hotărîrea finală", a spus Roti.

ROTARU REPRIMIT ÎN LOT

Portarul Gabriel Rotaru a fost reprimit în lot şi a intrat în cantonament pentru meciul de astăzi cu Oţelul Galaţi, în care s-ar putea chiar să fie titular. Rotaru a fost pus pe lista de transferări de patronul clubului, Marius Vizer, în urmă cu o lună, după greşelile comise în partidele cu UTA şi Pandurii Tîrgu Jiu. Conducerea clubului a hotărît însă să-l reprimească în lot după evoluţia mai puţin reuşită a lui Mare în meciul cu FC Baia Mare.

Stadion:
Municipal
Ora: 14:00
Bilete: 30.000 lei - intrare generală
Arbitru L. Csozsa (Sf. Gheorghe). **Asistenţi** M. Beudean (Braşov), A. Damian (Blaj). **Observator** V. Boiţ (Timişoara)

FC Bihor
Antrenor Ioan Naom
Rezerve Rotaru, Coţan, Mihuţ, Mutu, Borbely, Szabo, Fele
Absenţi Fărcaş, Siminic, Lungan (accidentaţi)

Oţelul
Antrenor Victor Roşca
Rezerve Ben Owu, Cl. Stan, Bocăneală, Cernat, Zain, Anghelinei, Chiriazic
Absenţi Toma, Pelin, Maleş, M. Dinu, Ghionea, Baştină, Mozacu, Guriţă, B. Andone (menajaţi)

FC BIHOR
Mare
Mere, Lazăr, Roşu, Munteanu
Gado, Dumitra, Kenesei, Sfîrlea
Csehi, Guşatu
Bucătaru, Gideon
Boştină, Maleş, Mărginean
Sîrghi, Tofan, Zelescu, Prince, Ogăraru
Cr. Munteanu
OŢELUL

PRECIZARE

Comunicat FRF

Vizavi de comentariul tendențios și total dezinformat privitor la presupusa licitație pe care FRF o va organiza pentru drepturile de televizare a meciurilor echipei naționale, precizăm:

1. Fiind o societate de drept privat, nu sîntem obligați să organizăm licitații, nici n-am intenționat așa ceva, și nici nu vom organiza vreo licitație pentru amintitele drepturi de televizare;

2. Am făcut o simplă scrisoare de ofertă, adresată tuturor celor interesați, cu date precizate clar în timpul discuțiilor preliminare, și în care am stipulat totalitatea drepturilor pe care le va avea canalul de televiziune ce va transmite meciurile echipei naționale;

3. Nu este necesară nici o dovadă de bonitate a ofertanților, garanția constituind-o însuși contractul ce va fi încheiat între părți. De altfel, nici pentru precedentul contract nu am solicitat bonitate TVR, care ne-a plătit pînă acum sume incomparabil mai mici decît cele practicate în țări cu echipe naționale clasate mai slab decît cea a României. Situație care, firește, nu mai poate continua, de unde devin lesne de înțeles și presiunile exercitate pe diferite căi;

4. Drepturile de televizare vor reveni, bineînțeles, celor ce vor oferi suma cea mai mare, iar prin aceasta am răspuns și afirmației, pe cît de gravă, pe atît de ilogică, a dlui Gabriel Stănescu de la TVR, cum că astfel nu apărăm interesele federației; din moment ce vom acorda întîietate absolută celei mai mari oferte, este clar că urmărim tocmai apărarea acestor interese și nu acordarea drepturilor de televizare pe bază de presiuni ieftine și la propriu, și la figurat.

INFO

CAZUL PANCU / IERI, la Judecătoria Iași s-a consumat un nou termen al procesului intentat de "Poli" Iași fostului președinte, Vasile Drutcă. Acesta este acuzat de abuz în serviciu contra intereselor publice, fals material și uz de fals pentru faptul că a prejudiciat clubul din Copou cu aproape 220.000 de dolari, acceptînd să încaseze doar 80.500 de dolari de la Rapid după transferul jucătorului Daniel Pancu la Cesena. Ca și la precedentul termen, de la înfățișare au lipsit fostul președinte al giuleștenilor, Dinu Gheorghe și avocatul ieșean Mihail Vlasov, cel care negociase un prim acord între cluburi. Pînă la urmă s-a dat un nou termen, 23 octombrie, președintele completului spunînd că martorii vor fi sancționați în cazul în care nu se vor prezenta nici la această dată. **(Ovidiu Minea - Iași)**

SERIA B2 / OLIMPIA. Pentru a mai slăbi cîteva kilograme, Mircea Govor, patronul echipei Olimpia Satu Mare, face antrenamente zilnice alături de jucători. Pe lîngă alergări ușoare, el intră și la miuțe, cum s-a întîmplat și ieri la ședința de pregătire de dimineață. Momentul hazliu al zilei a fost însă cînd patronul sătmărean a avut un contact cu internaționalul de juniori Robert Roszel. În urma impactului Mircea Govor a căzut jos ca secerat, dar nu s-a supărat și a încercat chiar să zîmbească. Spre finalul jocului, patronul sătmărean a dispărut, după ce bodyguarzii săi i-au adus vestea că "i-au șifonat" în trafic Mercedesul. **(Iosif Țiproc - Satu Mare)**

SERIA B2 / JIUL. Jucătorul Ovidiu Brehui a fost readus în lot și se antrenează de ieri cu echipa lui Marin Tudorache. Fundașul stînga este fotbalistul Jiului, dar fusese împrumutat la formația Severnav Turnu Severin. **(Ionuț Bălan - Petroșani)**

SERIA B2 / "U" CLUJ. Jucătorii Ciprian Prodan, golgeterul echipei cu patru reușite, Dan Iurișniți și Octavian Căpușan, care au înscris cîte trei goluri, au fost anunțați că pînă în 15 noiembrie vor primi cîte 10 milioane de lei, pentru golurile reușite. Conducerea clubului a stabilit o primă suplimentară pentru cei care înscriu, după ce în primele șase etape jucătorii Universității nu reușiseră să marcheze nici măcar o dată. Președintele CD, Viorel Timoce, intenționează însă să modifice sistemul de premiere, considerînd că nu doar cei care marchează își aduc aportul la rezultatele echipei. **(Cosmin Aldea - Cluj)**

DIVIZIA C / RESTANȚĂ. Seria C8: MINERUL Sărmășag - LIBER HUMANA Șomcuta Mare 2-1 (1-1).

FC BAIA MARE / SCANDAL

Schorsch la cuțite cu primarul Anghel

S-A SPART AMICIȚIA. După ce în urmă cu cîteva luni Schorsch (dreapta) a fost felicitat de primarul Anghel pentru promovarea în Divizia A, acum cei doi se războiesc prin declarații

Reprezentantul autorităților locale a declarat ieri că nu-l mai interesează soarta echipei de fotbal și că patronul neamț poate să facă ce dorește cu stadionul

Radu Bichiș

După scandalul din vară, legat de vînzarea locului din Divizia A lui FCM Bacău, FC Baia Mare a avut un start foarte bun de campionat, reușind după nouă etape să devină lider în seria secundă a Diviziei B, la patru puncte distanță de celelalte urmăritoare. Deși echipa lor este favorită la promovare, suporterii băimăreni ar putea fi privați din nou de ocazia de a urmări pe viu partide din prima ligă.

Patronul moroșenilor, Heinrich Schorsch, susține că nu va mai vinde locul, ci va muta echipa în alt oraș, din cauza refuzului autorităților locale de a se implica în renovarea stadionului. "Nu voi putea primi niciodată licență de la LPF cu un astfel de stadion. Nu o să mai vînd locul pentru că vreau să fiu președinte de A. Eu sînt realist, nu trăiesc cu capul prin nori ca alții care taie panglici toată ziua și umblă prin baruri. Vom juca în altă parte, dacă la Baia Mare nu avem condiții", a spus ieri Schorsch.

Ținta reproșurilor patronului băimărean este primarul Cristian Anghel. Relațiile dintre cei doi s-au răcit considerabil după ce Schorsch a vîndut locul din Divizia A lui FCM Bacău, edilul orașului condamnînd în mod public gestul neamțului. Anghel a promis atunci că-i va convinge pe consilieri să voteze alocarea a 10 miliarde de lei pentru fotbal, însă pînă la urmă s-au aprobat doar 750 de milioane de lei, retrase după vînzarea locului. "Nu mă interesează problemele lui Schorsch și nu are decît să facă ce vrea cu stadionul. Cine-l împiedică să renoveze tot, dacă vrea să joace în Divizia A? A spus că vrea performanțe, în schimb el vrea să facă doar afaceri. N-are decît să facă ce vrea cu echipa, dar asociația non-profit nu o poate muta din oraș. Și eu mi-am pierdut încrederea în el după 6 ani", a replicat Anghel.

"Banii pe care i-au investit autoritățile locale în club timp de 6 ani au ajuns pentru hîrtia igienică de la WC-ul stadionului"
Heinrich Schorsch, patron FC Baia Mare

Suporterii sînt supărați

Cei mai afectați de o eventuală decizie a patronului Heinrich Schorsch de a muta echipa din oraș sînt suporterii "galben-albaștrilor". "Mulți nu mai vin la meciuri pentru că sînt supărați. De ce să mai meargă prin deplasări, dacă la vară rămîn iar fără echipă? Am înțeles gestul din vară al lui Schorsch, pentru că singur, era clar, nu putea să țină echipa în Divizia A. Pe de altă parte, primarul Anghel nu ajută nici un sport. Dar acum, el ar putea renova arena. Că de aia e primar, să facă ceva pentru orașul ăsta", a spus Nici Ardusădan, liderul galeriei "Commando Buldogs". El a oferit drept exemple Oradea și Cluj, unde autoritățile locale au alocat fotbalului sume cuprinse între 6 și 15 miliarde de lei pe an.

SPECTATORUL ETAPEI A 8-A

Viitorul începe azi

"Vreau să joc fotbal la Dinamo", spunea Costel Dinu luni, 1 octombrie, în ProSport. Azi, puștiul va face primul antrenament în echipament alb-roșu

VISUL. Costel Dinu, micul premiant al ProSport, a fost primit printre "cîinii roșii" de Cristi Iancu, directorul de marketing al clubului Dinamo

Carmen Năescu

În fiecare etapă din campionat, ProSport fotografiază un suporter aflat pe unul din stadioanele Diviziei A, pe care-l premiază cu 1.000.000 de lei. În etapa a 8-a premiul l-a primit Costel Dinu, în vîrstă de 9 ani, susținător al echipei Dinamo. Dorința puștiului era să ajungă să joace fotbal la echipa pe care o iubește, dar, spunea el, "mama nu are bani să mă înscrie la școala de fotbal de la Dinamo".

Reacția clubului a fost promptă. Ofițerul de presă Ionel Culina a luat legătura prin intermediul ziarului cu mama copilului, iar băiatul a fost invitat luni după prînz la stadionul Dinamo. Oferta în culori alb-roșii l-a trecut pe micuțul Costel prin emoțiile unui miracol. Atent la dorința și nevoile juniorului, directorul de marketing Cristian Iancu l-a înrolat oficial pe acesta în armata "cîinilor roșii". O legitimație de liber acces la tribuna oficială, un rînd de echipament al lui Adrian Mihalcea, varianta pentru 9 ani, pe care Costel îl va purta de-acum aproape în fiecare zi, cînd va veni la antrenamente. Pentru că, începînd de azi, copilul este înscris la grupa de vîrstă 1992, din cadrul Centrului de copii și juniori al clubului Dinamo, unde se va pregăti sub îndrumarea antrenorului Cornel Mirea. Pe tot parcursul desfășurării evenimentelor, copleșit de emoții, Costel a tăcut. La final și-a luat punga cu postere și reviste și a tîrît-o pe zgura stadionului spre ieșire articulînd: "Acum sînt fotbalist la Dinamo? Mai ții minte? Cînd a zis că trebuie să vin la antrenament?"

Cadouri de 20 de milioane de lei

Sensibilizat de obiectivul lui Costel Dinu a fost și omul de afaceri Stelian Orodel (foto), patronul unei firme de construcții din București, care a încercat să imagineze în puștiul de 9 ani dorința de a fi avut la aceeași vîrstă condițiile unui început în fotbal. Copilul a primit echipament sportiv Lotto, Nike și Adidas, costumașe pentru școală, rechizite și încălțăminte în valoare de aproximativ 20.000.000 de lei. Funcție de rezultatele pe care Costel le afișează de-acum încolo la școală și la antrenamentele de la club, și pe care Stelian Orodel le va urmări, ajutorul oferit va crește.

(01) 30.70.800

Telefonul automat este disponibil 24 de ore din 24, fără taxe suplimentare.

Azi, între orele 10:00 și 16:00, poți face schimbări pentru etapa a 9-a la telefoanele:

311.02.14, 312.17.40 și 311.21.13

Modifică-ți echipa și accesînd adresele noastre de Internet:

www.prosport.ro și www.diviziafantastica.ro

Situația jucătorilor din Divizia Fantastică înaintea etapei a 9-a

U CRAIOVA - DINAMO

Sîmbătă, ora 15:00, ProTV

Cod	Jucător	Situație la zi	Șansă de joc	Pct. et.8	Total pct.	Cod	Jucător	Situație la zi	Șansă de joc	Pct. et.8	Total pct.
003	Neamțu	la Rocar		0	0	019	Prunea	apt	40%	0	4
006	Bogdan	transferabil		0	0	031	Semeghin	apt	80%	1	14
047	Vochin	apt	50%	0	14	045	Ciurar	la Gaz Metan		0	0
060	Florea	la Șahtior Donețk		0	0	066	Fl. Pîrvu	titular	100%	0	11
069	Baldovin	apt	70%	1	13	074	Tilvan	apt	80%	2	14
087	Naicu	apt	60%	2	8	082	V. Năstase	titular	100%	0	18
093	Stoican	titular	100%	3	19	096	Mihali	retras		0	0
097	Dragomir	apt	70%	0	15	115	Onuț	apt	80%	0	6
105	C. Dobre	apt	60%	2	14	116	Bolohan	titular	100%	5	20
126	Șt. Grigorie	accidentat	10%	2	11	118	Kiriță	apt	60%	1	15
131	D. Rednic	apt	80%	5	7	122	Păcurar	la Foresta		0	0
140	Danciu	suspendat	0	2	10	169	V. Munteanu	apt	40%	0	0
145	M. Mitu	plecat în Belgia		0	0	170	Buia	apt	60%	2	15
149	Domocoș	suspendat	0	2	18	187	Tameș	titular	100%	1	21
176	M. Sava	apt	60%	0	5	192	Lupescu	titular	100%	0	10
203	Iacob	apt	80%	1	7	206	Zicu	apt	50%	0	8
212	Manta	apt	40%	1	3	223	S. Ilie	apt	70%	2	2
218	I. Savu	plecat în China		0	12	235	Cl. Drăgan	titular	100%	2	5
237	Bărcăuan	apt	50%	2	8	245	Cl. Niculescu	accidentat	0	0	21
						247	Mihalcea	suspendat	0	9	36

FC ARGEȘ - FC BRAȘOV

Sîmbătă, ora 15:00

Cod	Jucător	Situație la zi	Șansă de joc	Pct. et.8	Total pct.	Cod	Jucător	Situație la zi	Șansă de joc	Pct. et.8	Total pct.
009	Colceag	titular	100%	1	1	011	Arcanu	rezervă		0	0
046	M. Stan	apt	70%	0	12	013	Dossey	titular	100%	0	18
062	Stroe	apt	40%	0	15	032	Fl. Moldovan	apt	60%	1	8
067	Șomcherechi	apt	70%	0	7	039	I. Andrași	apt	60%	0	8
075	Bogoi	titular	100%	2	8	059	Cazangiu	la Gaz Metan		0	0
081	Crivac	titular	100%	2	6	083	Isăilă	titular	100%	6	21
084	Diță	titular	100%	2	17	099	Bodea	titular	100%	5	21
098	Dancia	apt	60%	0	6	103	Buta	titular	100%	2	17
147	Gr. Tudor	apt	70%	1	4	107	Măuță	apt	40%	0	0
162	A. Chiriță	apt	70%	0	7	137	Stere	titular	100%	3	12
163	Cr. Vlad	titular	100%	2	5	151	I. Badea	apt	80%	0	8
181	Bălașa	titular	100%	3	13	168	Cocan	titular	100%	2	13
202	N. Dică	apt	70%	5	9	184	Buga	accidentat	0	0	17
210	Ghindă	apt	40%	0	0	217	Iorga	titular	100%	1	3
213	Bukvici	suspendat	0	2	8	241	Vascko	accidentat	30%	0	3
246	Vlădoiu	titular	100%	2	5						
231	Bîrdeș	la Inter. Pitești		0	5						

ASTRA - SPORTUL

Sîmbătă, ora 17:00, TV România 1

Cod	Jucător	Situație la zi	Șansă de joc	Pct. et.8	Total pct.	Cod	Jucător	Situație la zi	Șansă de joc	Pct. et.8	Total pct.
014	Mulțescu	titular	100%	-1	12	007	Stanca	apt	60%	0	2
029	Mihart	titular	100%	2	24	025	Musteață	accidentat	20%	0	12
063	Lingurar	apt	70%	0	2	026	Secăreanu	apt	50%	0	0
070	Negoiță	titular	100%	2	20	042	Farmache	apt	70%	0	10
090	B. Nicolae	titular	100%	1	14	049	Păunescu	accidentat	0	0	0
095	Lăcustă	titular	100%	2	18	052	Galamaz	titular	100%	0	14
111	Petroesc	titular	100%	1	25	123	A. Dumitru	titular	100%	2	8
173	Crăciun	titular	100%	3	12	128	Cr. Irimia	apt	70%	0	6
179	Ilyeș	titular	100%	1	17	136	G. Bucur	apt	70%	3	20
214	M. Dăscălescu	apt	80%	0	12	156	Pădureț	apt	50%	2	19
229	Dună	titular	100%	4	18	198	Mazilu	apt	70%	0	20
233	Bîrsan	apt	80%	1	13	204	O. Chihaia	accidentat	10%	1	5
234	Mihalache	accidentat	0	0	0	209	Ciubotariu	apt	70%	4	9
						220	Diniță	apt	70%	5	16

FC NAȚIONAL - UMT

Sîmbătă, ora 19:00

Cod	Jucător	Situație la zi	Șansă de joc	Pct. et.8	Total pct.	Cod	Jucător	Situație la zi	Șansă de joc	Pct. et.8	Total pct.
016	Vintilă	titular	100%	4	14	008	Almășan	apt	50%	0	-6
038	Iordache	apt	50%	3	5	021	Goșa	titular	100%	2	7
068	Curt	titular	100%	3	12	037	Briciu	titular	100%	2	8
076	Ad. Matei	titular	100%	4	14	043	M. Kovacs	apt	70%	0	3
086	Potocianu	apt	50%	0	11	051	Mada	apt	50%	3	12
094	Carabaș	titular	100%	3	20	121	Ritter	la tineret		0	3
102	Papură	titular	100%	4	15	135	Marișescu	accidentat	0	0	0
110	P. Marin	titular	100%	2	6	161	Fl. Călin	titular	100%	2	13
127	Ov. Petre	accidentat	30%	2	12	167	Vlaicu	titular	100%	0	12
139	Falub	apt	50%	0	2	196	Cojan	apt	70%	0	0
171	G. Coman	suspendat	0	0	17	207	Giuchici	titular	100%	0	4
177	G. Popescu	titular	100%	3	20	216	Săvoiu	apt	50%	1	5
200	Mitrovici	titular	100%	1	26	227	Gușatu	la FC Bihor		0	0
226	Caramarin	titular	100%	2	20						
240	Sg. Radu	titular	100%	1	19						
249	R. Niculescu	accidentat	20%	0	4						

GLORIA - RAPID

Duminică, ora 15:00, TV România 1

Cod	Jucător	Situație la zi	Șansă de joc	Pct. et.8	Total pct.	Cod	Jucător	Situație la zi	Șansă de joc	Pct. et.8	Total pct.
010	Cîmpeanu	titular	100%	0	19	012	Dolha	apt	80%	4	20
034	Jula	titular	100%	0	17	061	Raț	apt	80%	3	18
040	Miclăuș	la Gaz Metan		0	0	065	Máftei	accidentat	0	0	0
055	Săsărman	accidentat	0	0	0	073	Dulca	plecat		0	0
071	Mîndrean	titular	100%	0	15	077	Șoavă	titular	100%	2	16
104	Miszti	titular	100%	0	17	085	D. Chiriță	accidentat	30%	0	14
117	V. Popa	titular	100%	0	20	092	Perjă	accidentat	30%	0	18
125	Velcea	titular	100%	1	13	100	Mutică	titular	100%	3	4
143	Coroian	titular	100%	0	14	108	Frăsineanu	plecat în Israel		0	0
154	Dăncuș	apt	30%	0	0	112	Stanciu	titular	100%	3	15
155	H. Cioloboc	titular	100%	0	23	119	Iencsi	titular	100%	0	21
160	Ceaușu	titular	100%	1	12	150	N. Răducan	apt	70%	1	1
185	Sînmărtean	titular	100%	2	22	164	Bundea	plecat în Germania		0	0
201	Vrăjitoarea	apt	40%	0	2	180	Schumacher	titular	100%	2	25
225	Turcu	apt	50%	0	1	183	Ghioane	la Dinamo Kiev		0	0
						188	Măldărășanu	titular	100%	1	10
						190	Sabău	accidentat	30%	0	16
						219	V. Ion	plecat		0	0
						222	N. Constantin	accidentat	30%	2	2
						236	R. Niță	accidentat	30%	0	10
						248	Páncu	apt	80%	1	29

FCM BACĂU - FARUL

Sîmbătă, ora 20:30, Acasă

Cod	Jucător	Situație la zi	Șansă de joc	Pct. et.8	Total pct.	Cod	Jucător	Situație la zi	Șansă de joc	Pct. et.8	Total pct.
001	Ignătescu	titular	100%	-4	1	005	Curcă	titular	100%	0	13
018	Lucescu	rezervă		0	6	023	Cr. Petcu	apt	50%	0	5
027	Codreanu	titular	100%	1	11	024	Senin	titular	100%	3	18
033	Fl. Ganea	apt	50%	1	14	036	Culeafă	apt	30%	0	0
054	Bolfă	la FC Onești		0	0	050	I. Barbu	titular	100%	5	22
088	R. Ciobanu	titular	100%	0	10	129	Cristocea	titular	100%	5	25
106	Gireadă	apt	70%	0	10	134	Chirea	titular	100%	2	14
114	Trofin	titular	100%	0	10	141	Bădescu	titular	100%	1	16
124	Vetrea	la FC Onești		0	1	165	Abăluță	titular	100%	3	18
133	Fl. Croitoru	la FC Onești		0	1	197	Țeican	apt	50%	4	6
138	Pitu	titular	100%	1	18	205	L. Mihai	titular	100%	2	18
157	Apostol	titular	100%	2	11	221	Cr. Negru	apt	30%	0	2
186	Iftodi	titular	100%	2	15						
208	Zlati	la FC Onești		0	0						
215	Fl. Petcu	apt	80%	3	6						
228	Bădoi	apt	50%	1	9						
238	Ciocoiu	titular	100%	0	9						
239	Cursaru	titular	100%	4	21						

OȚELUL - PETROLUL

Sîmbătă, ora 15:00

Cod	Jucător	Situație la zi	Șansă de joc	Pct. et.8	Total pct.	Cod	Jucător	Situație la zi	Șansă de joc	Pct. et.8	Total pct.
017	Cr. Munteanu	accidentat	0	0	13	002	Cernea	titular	100%	1	-1
022	L. Nemțanu	la Fulgerul Bragadiru		0	0	004	Irimia	la tineret		0	7
028	A. Toma	titular	100%	2	16	030	Oancea	apt	50%	0	0
053	Ghionea	suspendat	0	5	18	035	Lupșa	titular	100%	1	14
079	Tofan	accidentat	0	0	12	041	M. Roșu	la FC Bihor		0	0
089	Pelin	titular	100%	3	17	056	V. Voinea	apt	50%	0	5
142	Maleș	apt	40%	1	1	064	Toporan	titular	100%	1	12
152	Boștină	titular	100%	5	18	091	Rohat	suspendat	0	1	17
159	V. Tănase	accidentat	0	0	0	130	A. Savu	titular	100%	0	14
174	B. Andone	titular	100%	4	20	144	E. Tudor	titular	100%	1	12
175	Baștină	titular	100%	2	19	153	Pancovici	titular	100%	0	12
224	Guriță	titular	100%	5	23	189	D. Todoran	titular	100%	2	16
						211	Gh. Orlando	titular	100%	4	17
						230	Costescu	titular	100%	1	17

Schimbările de ultim moment față de tabelul de mai sus aparțin antrenorilor celor 16 formații

STEAUA - CEAHLĂUL

Duminică, ora 20:30, ProTV

Cod	Jucător	Situație la zi	Șansă de joc	Pct. et.8	Total pct.	Cod	Jucător	Situație la zi	Șansă de joc	Pct. et.8	Total pct.
020	M. Tudor	titular	100%	0	3	015	Lefter	accidentat	30%	0	4
044	Bordeanu	apt	30%	1	3	048	Purică	apt	40%	1	7
072	Miu	titular	100%	2	18	057	Domșa	plecat		0	5
080	Mitriță	titular	100%	0	18	058	Alistar	apt	80%	1	3
101	D. Bălan	apt	40%	1	3	078	M. Ionescu	titular	100%	0	6
109	Baciu	apt	60%	1	9	132	T. Șerban	titular	100%	4	9
113	P. Stoica	titular	100%	2	22	146	Solomon	titular	100%	4	18
120	Rădoi	titular	100%	2	20	148	Botez	apt	50%	0	0
166	Paraschiv	apt	80%	0	3	158	Enache	titular	100%	3	11
178	Falemi	apt	80%	0	6	172	C. Ilie	titular	100%	0	12
182	Lincar	apt	20%	0	11	199	M. Nemțanu	apt	20%	0	0
191	Liță	titular	100%	4	15	242	Axinia	titular	100%	1	11
193	Fl. Dumitru	titular	100%	2	24						
194	Neaga	accidentat	30%	0	13						
195	Trică	titular	100%	4	28						
232	Dănciulescu	titular	100%	1	25						
244	Cl. Răducanu	titular	100%	2	11						

Grupaj statistic realizat de Bogdan Luben, Marian Toader, Ion Popescu și Liviu Matache

Bora Milutinovici

S-a născut pe 7 septembrie 1944 la Bajaina Basta, lîngă Belgrad. E căsătorit cu Maria și are o fată Darinka. Mijlocaș, Milutinovici a evoluat de 33 de ori în "naționala" Iugoslaviei, activînd la Partizan Belgrad, Monaco, Nisa, Rouen, Winthetur și Universidad de Mexic. Și-a început cariera de antrenor în '77, la Pumas, și a mai trecut pe la San Lorenzo di Almagro, înainte de a ajunge în Italia, unde nu a rezistat decît 9 etape la Udinese, în 1987, pentru ca apoi să pregătească echipe naționale. El l-a descoperit de Hugo Sanchez, recomandîndu-l pentru transfer lui Real Madrid.

Reuter

PROFIL

Aleargă, Bora, aleargă!

Sîrbul Milutinovici a făcut 1 miliard și 300 de milioane de oameni fericiți, reușind să califice în premieră China la Mondiale

Daniel Scorpie

Din 1986 încoace n-a ratat nici un Mondial. N-a pierdut nici un pariu cu fotbalul. Bora Milutinovici nu și-a trădat crezul de învingător nici în China, pe care a reușit să o califice în premieră la un turneu final. "Dacă dădeam greș, m-ar fi legat din cap și pînă în picioare cu o frînghie și mă aruncau chiar de pe Marele Zid", glumea duminică antrenorul iugoslav, după victoria (1-0) cu Oman. Bora a fost însă mereu copilul norocului și nu s-a temut de eșec. N-a refuzat nici o provocare, făcîndu-și din porecla de "globe-trotter" un renume. Doar el putea face miracole pe trei continente, construind 5 echipe în jurul unor Hugo Sanchez, Cayasso, Lalas, Okocha și Fan Zhiyi.

Cariera de antrenor și-a început-o în 1977 în Mexic, acolo unde și-a cunoscut actuala soție Maria, frumoasă și foarte bogată, și unde și-a schimbat pașaportul. Prima lovitură ca selecționer a dat-o peste nouă ani, cînd pentru 40.000 de dolari a preluat "naționala" nord-americană, gazda CM 1986. Nu s-a făcut de rîs, ba din contră, ieșind din cursă în "sferturi", eliminată de Germania la penaltyuri. "Am plîns pe aeroport împreună cu cei 2.000 de fani pe aeroportul din Capitală", își amintește Bora, devenit celebru pentru tăblițele pe care își desena schemele de joc. Tăblițe înlocuite în Italia chiar cu farfurii. Aceleași scheme, dar alți elevi. El a transformat anonima Costa Rica în marea surpriză din 1990, capabilă să învingă Scoția și Suedia, depășind iar faza grupelor. A pierdut în "sferturi", cu Cehoslovacia, însă toți l-au considerat erou. Mai puțin președintele federației, comerciant de frigidere, fugit de la dineul dat la Genova în cinstea performanței, la care chiar el îl invitase, făcîndu-l să achite nota de plată.

Peste alți patru ani, a reușit să-i învețe și pe americani tainele soccerului. A depășit toate așteptările yankeilor, care l-au numit "Miracle Worker", cedînd greu în fața viitoarei campioane Brazilia în "optimi", meci înaintea căruia a primit telefon de la președintele Bill Clinton. Cel mai greu i-a fost în Nigeria, unde se deplasa numai escortat și unde după un eșec la scor într-un amical a primit amenințări cu moartea. Deși numit cu trei luni înaintea CM 1998, Bora a bătut Spania, murind frumos în fața Danemarcei, tot în "optimi". Acum, aproape un sfert de planetă îi stă la picioare, mulțumindu-i pentru îndeplinirea misiunii "Trezește-te, China"!

Amenințat cu demisia de Federație

Pare incredibil, dar China plănuiește deja să-l demită pe Milutinovici. Știrea provine din surse apropiate federației de la Beijing, care vor să profite și pe plan politic de pe urma calificării istorice reușite de tehnicianul iugoslav, lăsînd echipa pe mîna "secundului" Shen Xiangfu. O poveste care amintește de "naționala" Haiti, care l-a dat afară pe italianul Ettore Trevisan în 1973, înlocuindu-l cu un antrenor local cu cîteva luni îanintea turneului final din Germania. Bora nu uită însă că a mai fost la un pas de demitere în urmă cu două luni, după egalul (1-1) cu Qatar. Ca să nu mai vorbim de Nigeria, unde aceasta era un lucru obișnuit. "Aveam contract pe 24 de ore pentru că niciodată nu știam ce se poate întîmpla a doua zi", mărturisește actualul selecționer al Chinei. Pînă atunci însă, el își trăiește clipa: "E cea mai frumoasă zi din viața mea".

"Nu e vina ta dacă ai un tată sărac, dar să ai un socru sărac e numai vina ta"

Bora Milutinovici

Reuter

S-a descurcat în limba fotbalului

Dacă în America n-a avut suportul unui campionat, în China marele dezavantaj a fost modul de comunicare. Recunoscut poliglot (vorbește fluent cinci limbi), Bora (foto) s-a descurcat și între "galbeni". Ajutat de faptul că s-a investit masiv în competiția internă, transferîndu-se mulți străini, cu unica restricție ca portarul să fie chinez, Bora a construit o echipă capabilă să defileze în calificări, marcînd 35 de goluri și primind doar 4. "Ne punea întrebări întruna și trebuia să îi răspundem. Odată, după un antrenament, ne-a spus: «Știi ce ar trebui să-mi ceri? O aspirină! Pentru că te doare capul». Doar așa am înțeles că dorea să-mi folosesc mai bine creierul", spune unul dintre jucători. Numit la 12 ianuarie 2000, Bora a mers pe filosofia proprie "viața e o distracție", pe care a aplicat-o și în China. "Am utilizat limba fotbalului. Alerg cu ei, joc cu ei. Ne pregătim deseori la 2.000 de metri, unde iarba e fină, mingea cîntă și cerul admiră. Le spun mereu povestea Titanicului: sîntem deasupra și depinde de noi cum vom sfîrși. Dacă gîndim pozitiv, Titanicul nu se scufundă".

CARIERĂ

De cinci ori miracol

Antrenorul iugoslav va participa la al cincilea turneu final al CM cu cinci echipe diferite

Veribor Milutinovici deține un veritabil record în istoria fotbalului mondial. Dacă nu ar fi înlocuit pînă la startul CM 2002, el va participa la al cincilea turneu final cu cinci "naționale" diferite! China este însă prima echipă pe care Bora a calificat-o, după ce pe celelalte patru, Mexic (1986), Costa Rica (1990), SUA (1994) și Nigeria (1998), le-a preluat numai cu cîteva luni înaintea startului competițiilor.

AllSport

Între 1983 și 1986, Bora le-a predat pe celebrele-i tăblițe schemele de joc cu care a dus Mexicul pînă în pragul semifinalelor

AllSport

Deși Federația din Costa Rica îi ceruse să cîștige măcar un punct la turneul final din Italia, "Milu" a trecut de faza grupelor, învingînd Scoția și Suedia

AllSport

Tot trei ani, începînd din 1991, i-au trebuit lui Milutinovici să-i învețe pe yankei care e diferența între fotbalul american și soccer

Numai Bora putea să aducă reconcilierea la "naționala" Nigeriei, reușind ca în trei luni să facă din selecționata "vulturilor verzi" una dintre revelațiile Coupe du Monde 1998

LIGA CAMPIONILOR

Grupa E

FC Porto - Juventus Torino

Stadion: Das Antas
Arbitru: Manuel Mejuto Gonzalez (Spania)
Absenți: Jorge Costa (neconvocat) - Trezeguet, N. Amoruso, Conte (accidentați), Nedved (suspendat)

Echipe probabile

FC PORTO: Ovcinikov - Ibarra, Ricardo Carvalho, Andrade, Rubens Junior - Capucho, Paredes, Costinha, Deco, Aleinicev - Pena. **Antr.** O. Machado

JUVENTUS: Buffon - Zenoni, Thuram, Montero, Pessotto - Zambrotta, Tudor, Tacchinardi, Davids - Salas, Del Piero. **Antr.** M. Lippi

CLASAMENT

1 Juventus Torino	2	1	1	0	4-3	4
2 Celtic Glasgow	2	1	0	1	3-3	3
3 FC Porto	2	1	0	1	2-2	3
4 Rosenborg Trondheim	2	0	1	1	2-3	1

Celtic - Rosenborg

Stadion: Celtic Park
Arbitru: Alain Sars (Franța)
Absenți: Boyd, Petta (accidentați) - Enerly (accidentat)

Echipe probabile

CELTIC: Douglas - Valgaeren, Balde, Mjjalby - Agathe, Lambert, Lennon, S. Petrov, Thompson - H. Larsson, Sutton. **Antr.** M. O'Neill

ROSENBORG: Arason - B.I. Johnsen, Hoftun, Basma, Saarinen - Brattbakk, O. Berg, Skammelsrud, R. Strand - F. Johnsen, Rushfeldt. **Antr.** N.A. Eggen

Grupa G

Olympiakos Pireu - Manchester

(21:45, în direct pe Pro TV)

Stadion: Spyros Louis
Arbitru: Graziano Cesari (Italia)
Absenți: Ze Elis, Choutos, Kontis (accidentați) - nimeni

Echipe probabile

OLYMPIAKOS: Eleftheropoulos - Anatolakis, Mavrogenidis, Bermudez, Venetidis - Giannakopoulos, Karembeu, Zetterberg, Patsatzoglou - Ofori-Quaye, Giovanni. **Antr.** T. Lemonis

MANCHESTER: Barthez - G. Neville, Blanc, P. Neville, Irwin - Beckham, Scholes, Roy Keane, Veron, Giggs - Van Nistelrooy. **Antr.** A. Ferguson

CLASAMENT

1 Deportivo La Coruña	2	1	1	0	4-3	4
2 OSC Lille	2	1	0	1	3-2	3
3 Manchester United	2	1	0	1	2-2	3
4 Olympiakos Pireu	2	0	1	1	3-5	1

OSC Lille - Deportivo La Coruña

Stadion: Felix Bollaert (Lens)
Arbitru: Claus Bo Larsen (Danemarca)
Absenți: Boutoille, Allibert (accidentați) - Manuel Pablo, Mauro Silva, Makaay, Djorovici (accidentați)

Echipe probabile

LILLE: Wimbee - Pichot, Fahmi, Cygan, Ecker - Sterjovski, N'Diaye, D'Amico, Bruno Cheyrou - Bassir, Bakari. **Antr.** H. Halilhodzici

LA CORUÑA: Molina - Hector, Naybet, Cesar, Romero - Victor, Duscher, Donato, Emerson, Amavisca - Tristan. **Antr.** J. Irureta

Grupa H

Feyenoord - Bayern München

Stadion: De Kuip
Arbitru: Gilles Veissiere (Franța)
Absenți: Ono (accidentat), Van Gobbel (suspendat) - Linke, Jeremies, N. Kovaci, Effenberg, Scholl, Zickler, Jancker (accidentați)

Echipe probabile

FEYENOORD: Zoetebier - Emmerton, Van Wonderen, De Haan, Rzasa - Bosvelt, Leonardo, Paauwe - Kalou, Van Hooijdonk, Tomasson. **Antr.** B. van Marwijk

BAYERN: Kahn - Sagnol, Kuffour, R. Kovaci, Lizarazu - Salihamidzici, Thiam, Fink, Sergio - Elber, Pizarro. **Antr.** O. Hitzfeld

CLASAMENT

1 Sparta Praga	2	1	1	0	4-0	4
2 Bayern Munchen	2	1	1	0	3-1	4
3 Spartak Moscova	2	0	1	1	3-5	1
4 Feyenoord Rotterdam	2	0	1	1	2-6	1

Sparta Praga - Spartak Moscova

Stadion: Letna
Arbitru: Eric Poulat (Franța)
Absenți: nimeni

Echipe probabile

SPARTA: Cech - Grygera, Hübschmann, Nowotny, Labant - Sionko, Hasek, Jarosik, Michalik - Kincl, Hartig. **Antr.** J. Hrebik

SPARTAK: Kabanov - Kovtun, Mitrevski, Ananko, Parfenov - Baranov, Bulatov, Titov, Bezrodni - Robson, Bestciasnih. **Antr.** O. Romanțev

neli voyages
București, Bulevardul Nicolae Titulescu 18,
Fax: 401 222 143
E-mail: neli@moon.ro
te invită la Istanbul, pe 30 octombrie 2001, pentru meciul din Liga Campionilor
GALATASARAY - PSV EINDHOVEN
Vino alături de Mircea Lucescu și vei trăi meciul calificării, într-o atmosferă cum n-ai mai văzut! În plus, vei intra la antrenamentul oficial al Galatei și vei putea cîștiga, prin tragere la sorți, un tricou original Cim-Bom-Bom!
Înscrie-te pînă la 23 octombrie la telefoanele:
222 15 11; 222 15 12

Grupa F | FC Barcelona - Olympique Lyon

Cu tridentul la atac

Constantin Popescu

O dată cu întoarcerea internaționalilor de la loturile naționale, Carles Rexach are prilejul să revină la sistemul său obișnuit, cel cu 3 "vîrfuri". Obligat să renunțe temporar la această preferință din cauza multelor absențe, antrenorul Barcelonei forțează victoria contra lui Lyon cu Geovanni, Kluivert și Rivaldo **(foto)** în ofensivă, ultimul apărînd în tricoul "blaugrana" pentru întîia dată de la accidentarea suferită luna trecută. Ca de obicei, cel sacrificat de Rexach în primul "11" urmează să fie Saviola, chiar dacă argentinianul s-a refăcut în urma unei leziuni la degetul mare de la piciorul drept. Pe gazonul stadionului "Camp Nou" nu vor fi văzuți sigur Sergi, Dani, Gerard, Abelardo, Christanval, Rochemback, Overmars și Patrick Andersson, toți accidentați. Dincolo, antrenorul Jacques Santini nu-i are la dispoziție pe Juninho Pernambucano, suspendat, și pe Violeau (accidentat), incert fiind Carriere. El se bazează, în schimb, pe Sonny Andersson, revenit recent după 6 săptămîni de indisponibilitate, brazilianul trebuind să conducă atacul oaspeților în meciul arbitrat de danezul Kim Milton Nielsen.

CLASAMENT

1	Bayer Leverkusen	2	2	0	0	3-1	6
2	FC Barcelona	2	1	0	1	4-2	3
3	Olympique Lyon	2	1	0	1	1-1	3
4	Fenerbahce Istanbul	2	0	0	2	0-4	0

Leverkusen - Fenerbahce

Stadion: BayArena
Arbitru: Alain Hamer (Luxemburg)
Absenți: nimeni - K. Andersson, M. Dogan, Lazetici

Echipe probabile

BAYER: Butt - Schneider, Lucio, Nowotny, Placente - Ballack, Ramelow, Basturk, Ze Roberto - Kirsten, Neuville. **Antr.** K. Toppmöller

FENERBAHCE: Rüstü - Mirkovici, Umit Ozat, Mert Merici, Ogun - Lazetici, Johnson, Revivo, Abdullah - Serhat, Oktay. **Antr.** M. Denizli

Cei care au mers mai departe în cupele europene

JOHNNIE WALKER.

Adams a scăpat

"Căpitanul" lui Arsenal a renunțat la obiceiurile care l-au dus în 1990 într-o închisoare britanică

Tony Adams, "căpitanul" lui Arsenal, multă vreme cel mai respectat jucător al "naționalei" Albionului, părea imaginea perfectă a gentlemanului englez. Înalt, suplu, îmbrăcat elegant, într-un costum impecabil, adresîndu-se amabil ziariștilor. Totul era perfect la o primă vedere, dar în spatele acestei fațade se ascundea un tip care renunța la familie, la doi copii, pentru a-și petrece nopțile în baruri, în compania frumoaselor apariții de pe coperțile revistelor de modă. În 1990, a fost chiar arestat de poliție și a stat trei luni în închisoare pentru că, la volan fiind, a depășit cu mult limita legală a vitezei. A fost prea de tot și Adams **(foto)** a realizat că în acest ritm își va ruina cariera. S-a internat într-o clinică de dezintoxicare, a renunțat la vechile obiceiuri. Chiar, zece ani mai tîrziu, s-a despărțit de prietena sa, cunoscuta Caprice Bourret, fostă Miss California, tocmai pentru că ea nu putea face același lucru. Iar Adams a revenit în top printre apărătorii britanici.

EFORT. Ion Moldovan coboară scările în ritm susţinut, în timp ce Constantin Niculae nu-şi dezlipeşte ochii de la cronometru. Jucătorul e conştient că nu se mai poate baza doar pe lovitura de dreapta (foto dreapta), arma sa forte

TENIS

Îşi reglează suflul

Ionuţ Moldovan (519 ATP) face antrenamente dure cu tatăl fotbalistului Marius Niculae

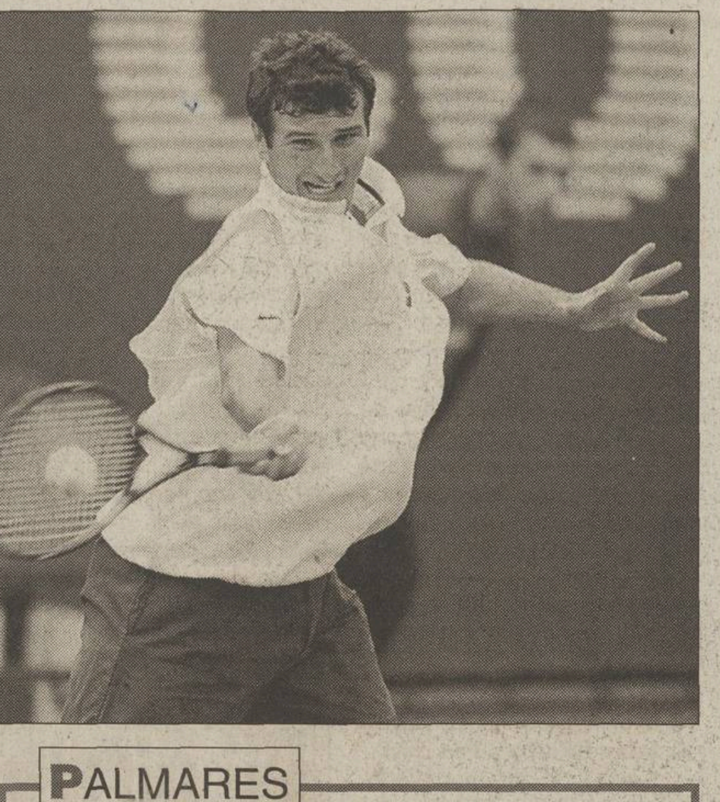

Decebal Rădulescu

În fiecare după-amiază, pe scările din tribunele stadionului Ştefan cel Mare urcă şi coboară zeci de sportivi. De multe ori, bolnavii de la Spitalul de Urgenţă, aflat în imediata vecinătate, ies la balcoane şi se întreabă contrariaţi: "Ce o fi cu nebunii ăştia care aleargă pe scări, aşa, aiurea?".

Cel care comandă seriile de exerciţii şi care ţine un cronometru în mînă este Constantin Niculae, tatăl fostului fotbalist dinamovist. Aproape toţi prietenii îşi dau odraslele pe mîna lui Sensei. Niculae senior a fost campion european de judo, a antrenat mulţi ani echipa clubului şi în urmă cu cîteva săptămîni s-a pensionat. "Am o nouă meserie acum. Sînt preparator fizic", spune el, în timp ce urmăreşte la lucru un tînăr în vîrstă de 23 de ani.

Să nu se împiedice

Băiatul face ultima serie de "scăriţe" şi apoi vine aproape sleit de puteri la antrenor, ţinîndu-şi degetul arătător la gît, pe vena aortă. "L-ai găsit? Acum începi să numeri!", îi ordonă Sensei. E vorba de puls. "Stai mai bine decît ieri. Ai pauză un minut şi apoi faci pe cîte un picior", îl îndeamnă Niculae. Cel chinuit este tenismanul Ionuţ Moldovan. Adică fiul lui Ion Moldovan, antrenorul "naţionalei" de fotbal-tineret a României. "Lucrez cu el la două lucruri esenţiale pentru un sportiv: dozarea efortului şi mobilitate, capitol la care stă, din păcate, mai prost. Ionuţ a pierdut cîteva meciuri importante din carieră pe finaluri de set. «Scările» pe care le face acum creează un ritm susţinut al efortului şi o dozare a lui. Voi fi mulţumit atunci cînd voi vedea că nu se mai împiedică uşor pe finalul exerciţiului. Atunci voi fi convins că şi meciul de tenis îl poate duce în acelaşi ritm pînă la capăt", explică Niculae.

"Da! Am convenit să sară cu o bere după fiecare antrenament. Pînă acum, am făcut socoteala, ar cam trebui să vină la mine cu o ladă", spune Constantin Niculae cînd e întrebat cît de bine îl plăteşte Ion Moldovan senior. "Glumesc, sînt prieten bun cu Nelu şi ne cunoaştem de mulţi ani. Nu-l costă nimic, plus că Ionuţ e un pariu şi pentru mine. El e primul jucător de tenis cu care lucrez".

Amintiri din Germania

După şedinţa de pregătire hainele sportivului sînt ude leoarcă. Ionuţ îşi scoate tricoul şi apoi îl stoarce pînă nu mai curge nimic din el. În România, Moldovan îl are antrenor pe Liviu Vasilescu şi peste două săptămîni va participa la două turnee de 15.000 de dolari în Grecia. "La început a fost mai greu, dar acum m-am obişnuit. Cred că sînt antrenamentele de care aveam nevoie. În tenis, ca şi în alte sporturi, pregătirea fizică e foarte importantă", explică jucătorul. Ionuţ a fost legitimat la un club în Germania, numai că după o perioadă foarte scurtă a renunţat să mai evolueze acolo. "Aveam echipă şi jucam în campionat, numai că acesta era foarte scurt, ţinea doar o lună, plus că cel mai bun om de acolo, Hendrik Dreekman, se accidentase destul de grav şi ieşise din activitate", spune Moldovan. Apoi pleacă purtînd pe umăr tricoul greu de transpiraţie. Azi o ia de la capăt.

PALMARES

An de vîrf - 1997

Ion Moldovan se află în acest moment pe locul 519 în clasamentul ATP Entry System şi pe 235 în ierarhia anului. Cea mai bună poziţie a carierei sale a fost 111, atinsă pe 11 august 1997. Jucătorul român a cîştigat două challengeruri, Braşov şi Scheveningen, ambele în 1997, disputînd finala la Poznan în '96. Într-un turneu ATP a obţinut performanţa de vîrf tot în 1996, cînd s-a calificat în "sferturi" la Bucureşti, realizînd şi o victorie asupra americanului Jeff Tarango. A adunat din tenis 188.553 de dolari, dintre care 15.864 anul acesta.

INFO

BOX / BIROUL Executiv al FRB a hotărît ca lotul naţional de cadeţi să nu mai participe la Campionatele Mondiale de la Baku (Azerbaidjan), din cauza situaţiei tensionate din regiune după acţiunile militare declanşate în Afganistan. Membrii Biroului Executiv al FRB au ţinut cont în luarea acestei decizii de recomandarea Ministerului Afacerilor Externe în ceea ce priveşte deplasarea cetăţenilor români în Asia Centrală şi Orientul Mijlociu. Componenţii lotului naţional de cadeţi urmau să plece în această dimineaţă spre Baku, unde, în perioada 13-22 octombrie, sînt programate Mondialele. Delegaţia României era formată din nouă pugilişti, cei doi noi antrenori ai echipei, Petre Mateescu şi Constantin Ciochină, un medic, secretarul general al FRB, Eugen Suran, şi vicepreşedintele federaţiei, Rudel Obreja.

BOX / PUGILIŞTII din lotul de seniori vor participa la Campionatele Naţionale, care se vor desfăşura, în perioada 22-27 octombrie, la Ploieşti. Reprezentanţii federaţiei au luat această decizie în urma solicitărilor cluburilor sportive la care sînt legitimaţi componenţii echipei reprezentative. Cluburile doresc să fie reprezentate de sportivii de la lotul naţional la această competiţie pentru a acumula puncte în clasamentul întocmit la sfîrşitul anului de Ministerul Tineretului şi Sportului. Ierarhia MTS reprezintă unul dintre criteriile luate în calcul la stabilirea bugetelor cluburilor sportive. Loturile naţionale de seniori şi juniori se vor reuni, pe 1 noiembrie, în cantonament la Băile Herculane.

BOX / LUCIAN BUTE (foto, categoria 75 de kilograme), component al lotului naţional, va fi supus azi unei intervenţii chirurgicale la sinusuri. Bute, care a cucerit medalia de aur la ediţia Jocurilor Francofoniei din acest an, va fi operat cu ajutorul unei tehnologii laser de prof. dr. Dorin Sarafoleanu la Spitalul Sf. Maria din Bucureşti. Din această cauză, pugilistul, legitimat la Box Club Lauruc Sighet, va absenta de la Naţionale. Bute nu a boxat în finala categoriei 75 kg din cadrul turneului "Centura de aur" din cauza acestor probleme medicale.

VOLEI / COSTINEL STAN, fostul antrenor al echipei feminine Rapid, se află la Chicago, pentru o primă rundă de negocieri în vederea preluării unei echipe din noua ligă a SUA. Deocamdată, Stan va rămîne selecţionerul "naţionalei" României, iar locul său la formaţia giuleşteană va fi luat de Mihai Duţă, fostul său secund.

ŞAH / RETURUL Superligii Naţionale, găzduit de hotelul Lotus din Voineasa, şi care trebuia să se desfăşoare în perioada 6-12 octombrie, s-a încheiat ieri, cu trei zile mai devreme. Formaţiile AEM Timişoara (30 p), Şah Club Deva (20,5 p) şi Victoria Techirghiol (14,5 p) au refuzat participarea în semn de protest faţă de ordinul MTS privind numirea lui Alexandru Crişan în funcţia de preşedinte al FR Şah. După desfăşurarea meciurilor RATB-Dinamo Braşov 5-5, Venus RGAB-RATB 4,5-5,5 şi Dinamo Braşov-Venus RGAB 6-4, în clasamentul final RATB a devenit cîştigătoarea ediţiei din acest an cu 44 p, urmată de Venus (37 p) şi Dinamo Braşov (33 p). **(Dan Păsărelu)**

HANDBAL / REPREZENTATIVA de senioare a României se va reuni în această seară la hotelul Sport din Capitală, iar joi va începe pregătirea în vederea CM din decembrie (Italia). Antrenorii Dumitru Muşi, Constantin Popescu şi Ioan Gherhard le-au convocat pe Ildiko Kerekeş, Paula Rădulescu, Tereza Tamaş - portari, Alina Dobrin, Florina Nicolescu - extreme stînga, Ionela Goran, Luminiţa Chiriev - pivoţi, Cristina Vărzaru, Magdalena Urdea - extreme dreapta, Simona Gogîrlă, Valeria Motogna, Gabi Rotiş - interi stînga, Aurelia Stoica, Florentina Trăistaru - centri, Steluţa Luca, Gabi Tănase - interi dreapta. Mîine, "naţionala" va pleca în cantonament la Poiana Braşov, iar pe 25 va participa la un turneu în Polonia.

HANDBAL / ECHIPA masculină CSU Ulpimex Galaţi a ratat luni calificarea în turul trei al Challenge Cup, după ce a fost învinsă, în deplasare, cu scorul de 34-29 (20-16), de formaţia portugheză Belenenses Lisabona, în manşa secundă a turului doi. În partida tur, Belenenses a cîştigat cu 43-30.

RUGBY / CLUBUL Sportiv Universitar Ştiinţa Petroşani a depus o contestaţie la FRR prin care solicită sancţionarea cu "joc pierdut" a echipelor Steaua Bucureşti şi Rulmentul Bîrlad, pentru partida de campionat desfăşurată pe data de 6 octombrie. Într-un comunicat de presă remis ieri, reprezentanţii clubului din Petroşani acuză formaţiile Steaua Bucureşti şi Rulmentul Bîrlad că au aranjat partida directă din ultima etapă a grupei a III-a preliminare a Campionatului Naţional, astfel încît ambele echipe să promoveze în play-off.

OMNISPORT / MTS va primi, conform proiectului bugetului de stat adoptat luni de Guvern, un buget pentru anul 2002 de aproximativ 909,5 miliarde de lei. Din cele 909,5 miliarde de lei, aproximativ 691 de miliarde de lei vor fi destinate activităţii sportive, în timp ce ramura de tineret va primi 70 de miliarde de lei. Bugetul de anul viitor al MTS a înregistrat o creştere de 18,16 la sută faţă de cel din 2001, care a fost de aproximativ 769,8 miliarde de lei.

TENIS / ADRIAN VOINEA s-a calificat ieri în turul secund al turneului de la Viena, după ce adversarul său, austriacul Julian Knowle, a abandonat cînd scorul era 4-6, 6-3, 3-1 în favoarea românului. Următorul oponent al lui Adrian este suedezul Andreas Vinciguerra, care l-a eliminat pe favoritul numărul 3, spaniolul Alex Corretja.

Acest număr a fost tipărit în 86.121 exemplare
Tirajul ProSport este certificat de BRAT
BIROUL ROMÂN DE AUDIT AL TIRAJELOR
Analiza BRAT a fost realizată de Deloitte & Touche Romania SRL

GIMNASTICĂ / DRAMĂ

Continuă să lupte cu viaţa

Bogdan Creţu, care anul trecut a paralizat de la gît în jos, a aflat că un sportiv rus a scăpat de tetraplegie după ce a efectuat un antrenament special

REMEMBER. La puţin timp după ce a ieşit din spital, Bogdan a fost nevoit să poarte un corset la gît deoarece nu-şi putea ţine capul drept

Mirela Neag
Decebal Rădulescu

În apartamentul familiei Creţu din Braşov totul se mişcă în jurul lui Bogdan. Camera băiatului în vîrstă de 17 ani are pe pereţi spaliere, iar pe jos sînt instalate saltelele pentru exerciţiile de gimnastică. "Bogdane, trebuie să încerci să faci asta!", se aude din încăpere. Băiatul, care e paralizat de la gît în jos de un an şi jumătate, scînceşte şi cu un ultim efort îşi duce exerciţiul pînă la capăt. Are o ambiţie fantastică. Rare sînt momentele în care trebuie impulsionat. De obicei, părinţii îi impun să se oprească. Pauzele pe care le face sînt petrecute în faţa calculatorului. Şi apasă pe taste cu o viteză mult mai mare decît altădată, semn că degetele lui au prins putere. "A început să apuce şi lucruri mai uşoare cu mîinile. Braţele îi sînt mai flexibile, plus că sînt clipe în care simte furnicături în picioare", explică mama lui Bogdan, femeia care nu şi-a pierdut nici o clipă speranţa. Visează să-l vadă pe băiatul ei alergînd aşa cum o făcea înainte de accidentul suferit în luna martie a anului trecut.

Bani mulţi

Familia Creţu a făcut mai multe demersuri pentru a-l duce pe Bogdan la tratament în străinătate. Nimeni n-a dat însă pînă acum un semnal că i-ar putea ajuta. "De pildă, am trimis diagnosticul în Elveţia. E un caz de tetraplegie, adică pacientul nu mişcă nimic. În general, peste tot se dau ajutoare la bolnavii care au nevoie de inimă, de un ochi, un rinichi sau altceva. Eu l-aş fi ajutat prima pe Bogdan într-un asemenea caz. Poate sînt subiectivă, doar e vorba de copilul meu. E nevoie însă de bani pentru o intervenţie chirurgicală sau pentru un tratament afară".

Mama lui Bogdan povesteşte că în urmă cu cîteva luni a trecut prin momente dificile. "A fost o zi de coşmar pentru mine. A venit în Braşov un medic din America şi am mers şi noi la consultaţii. În cîteva ore Bogdan a fost nevoit să-şi povestească toată copilăria, accidentul şi perioada de acum. Mi-a fost greu să rememorez totul".

Speranţe la Moscova

De cîteva zile, un telefon primit de la Bucureşti i-a pus iar pe jar. "A fost Circul de Stat din Moscova aici. În trupă aveau un fost gimnast, care are o poveste asemănătoare cu cea a lui Bogdan", povesteşte Catrina Creţu. "E vorba de un băiat care, după ce s-a lăsat de gimnastică, s-a dus la circ. În timpul unei reprezentaţii şi-a rupt coloana şi n-a mai mişcat. Avea măduva secţionată. După cîţiva ani în care s-a antrenat după anumite metode s-a refăcut complet. Acum a fost la Bucureşti şi şi-a ţinut spectacolul. Am înţeles că are o sală specială de antrenament la Moscova. Am vrea să ajungem acolo. Nu e un miracol? De ce n-ar face Dumnezeu o minune şi cu fiul meu? E un copil care n-a greşit cu nimic".

ACCIDENTUL

Imobilizat la pat

Bogdan Creţu a paralizat de la gît în jos anul trecut, pe 7 martie, în urma unui accident pe care l-a suferit în sala de antrenament. În timp ce efectua exerciţii la paralele a ratat o aterizare şi a căzut în cap. "Cînd mi-am revenit din căzătură, am simţit doar o durere la ceafă. În rest, nimic. Nu am realizat decît foarte tîrziu ce mi s-a întîmplat. Chiar mi-am rugat colegii să nu le spună nimic părinţilor mei. Credeam că după ce o să mă facă bine cei de la spital o să merg apoi acasă", a povestit Bogdan. Doctorii de la Spitalul Judeţean din Braşov i-au diagnosticat luxaţie de vertebre cervicale C3-C4 şi l-au transferat de urgenţă la Spitalul Clinic de Urgenţă "Prof. Dr. Dimitrie Bagdasar" din Bucureşti, unde a fost operat imediat. Viaţa gimnastului a stat în cumpănă 45 de zile, timp în care a fost imobilizat la pat, avînd capul fixat de un cerc metalic cu 6 şuruburi prinse de craniu. Şansele de recuperare acordate de doctorii de la "Bagdasar" oscilau între zero şi 20 la sută. "Este posibil să înceapă să-şi simtă şi să-şi mişte mîinile. Dar mai mult de atît este greu de presupus cînd avem de-a face cu o secţiune a nervului spinal", au spus medicii bucureşteni.

RITUAL. Mama lui Bogdan Creţu, Catrina, îl ajută să se pregătească pentru exerciţii, înfăşurîndu-i încheieturile mîinilor în nişte feşe

NU A PLÎNS NICIODATĂ

Bogdan a început recuperarea motorie la Sanatoriul de la Mangalia în mai 2000. Timp de 4 luni s-a luptat cu el însuşi pentru a readuce puţin cîte puţin viaţa în trupul său. A împărţit totul cu mama sa. Bucuria cînd a început să-şi simtă mîinile. Necazul cînd au aflat că infecţia urinară se acutizează în loc să dispară. Cele două şedinţe de exerciţii a cîte 30 de minute erau epuizante pentru băiat. După fiecare repriză făcea febră şi frisoane. "De cînd a suferit accidentul şi pînă acum, Bogdan nu a plîns niciodată", spune Catrina Creţu. Fostul gimnast a părăsit Marea Neagră tot în scaunul cu rotile, dar plin de speranţă. Doctorii din Mangalia îi spuseseră că, datorită tinereţii sale, va putea merge din nou.

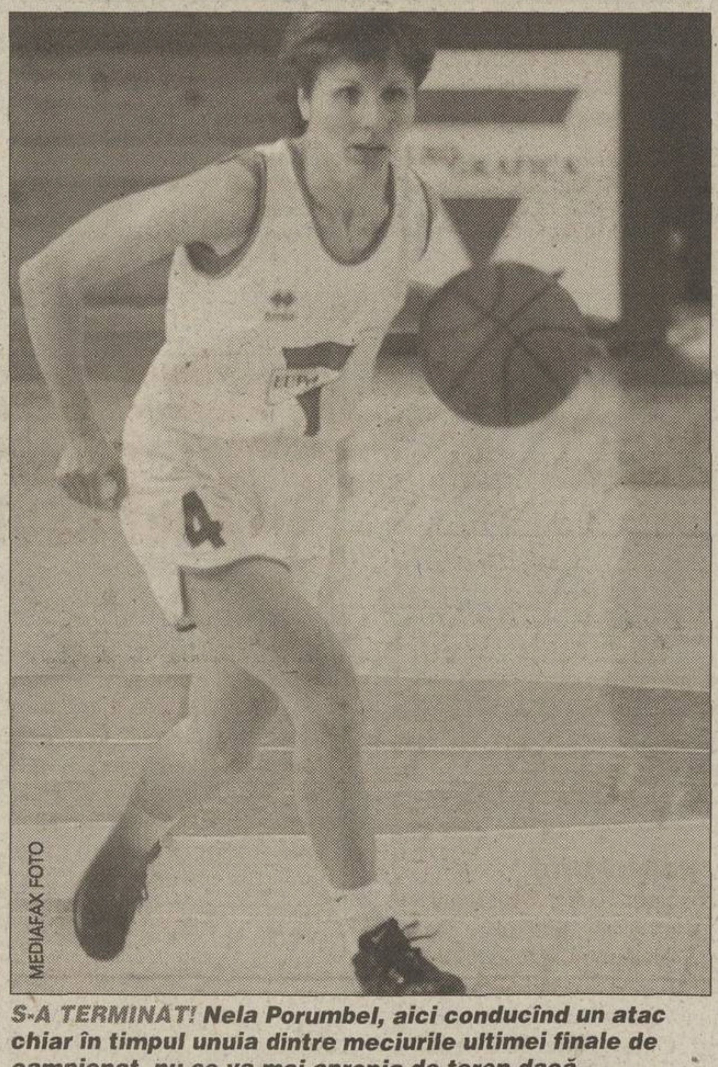

S-A TERMINAT! Nela Porumbel, aici conducînd un atac chiar în timpul unuia dintre meciurile ultimei finale de campionat, nu se va mai apropia de teren dacă diagnosticul va fi confirmat

BASCHET

Speră să mai joace

"Veterana" Nela Porumbel (Sportul Studenţesc) este suspectă de hepatită cronică, nemaiprezentîndu-se la antrenamentele vicecampioanei ţării

Oana Duşmănescu

Face parte din "vechea gardă" de la Sportul şi şi-ar fi dorit un final de carieră nezbuciumat. Era cea care, de pe postul de conducător de joc, îşi impulsiona colegele, transmiţîndu-le un strop din energia ei. La 31 ani, Nela Porumbel s-a trezit că este nevoită să renunţe la baschet în cel mai brutal mod cu putinţă. Vestea că ar putea avea hepatită şi alte probleme medicale a lăsat-o fără replică, chiar acum, cu cîteva zile înaintea începerii campionatului feminin.

"Ştiam încă de anul trecut că am şi necazuri cu splina, cu stomacul. Eu încă mă încăpăţînez să cred că voi mai juca, încă mă trage aţa. Dar deja am predat echipamentul, să joace altă fată în el. Recunosc că simt acum un fel de invidie, de ciudă", a spus Nela Porumbel. Jucătoarea intenţionează ca în cel mai scurt timp să repete analizele medicale, la spitalul "Victor Babeş". "Oricum, mă retrag în plină glorie", glumeşte sportiva. "Nu mă simt rău din punct de vedere fizic, dar cu siguranţă nu mai am voie să fac efort. Eu tot mai aştept ca un doctor să-mi spună că pot continua. Este dureros să mă despart de baschet. Dar voi veni cu siguranţă la meciuri, să le văd pe fete, să le încurajez. Oricum, viaţa merge mai departe".

Antrenoarea "studentelor", Carmen Brănişteanu, ştie că a rămas fără unul dintre oamenii de bază din formaţie. Anul acesta, Sportul ţinteşte la titlu, după ce în primăvară bucureştencele au pierdut trofeul de campioane în favoarea ardelencelor de la BC ICIM Arad. "Experienţa Nelei ar fi contat foarte mult. Echipa va fi mult întinerită în acest sezon şi nu mi-ar fi stricat o mînă de fier în teren. Dar nu putem să riscăm şi s-o transformăm, Doamne fereşte, într-un nou caz «Cătălin Hîldan»", a declarat Carmen Brănişteanu. Alţi sportivi care au fost afectaţi de acelaşi necaz sînt fotbaliştii Florentin Petre şi Ionel Dănciulescu, ultimul ducînd boala pe picioare. Şi baschetbalistul clujean Tudor Dumitrescu s-a îmbolnăvit de hepatită la începutul anului şi nu a mai evoluat timp de şase luni, ratînd convocarea la lotul naţional în vederea campaniei de calificare la turneul semifinal al Challenge-Round-ului CE din 2003.

Ce este hepatita cronică?

În cazul hepatitei cronice, virusul persistă în ficat şi, după cele 6 luni în care nu este foarte activ, provoacă o diminuare a funcţiilor ficatului. Aceste forme sînt relativ bine tolerate şi nu conduc decît rar la o afectare severă a ficatului (ciroză). Bolnavii sînt totuşi contagioşi pentru o perioadă îndelungată.

AUDI

Vigoare în stilul diesel

Adrian Georgescu

Atuurile automobilelor Audi sînt motoarele TDI, cutiile automatice şi confortul interior

La mijlocul lui august, Audi a doborît un record important în domeniul diesel. Trei experimentaţi piloţi britanici s-au aşezat la comenzile unor modele A2, A4 şi A8 TDI. După ce au coborît din maşini, ei stabiliseră nu mai puţin de 11 recorduri mondiale. Printre ele, cele mai mari viteze realizate vreodată la clasele 1.100-1.500 (A2), 1.500-2.000 (A4) şi 3.000-5.000 (A8), adică 175,7 kilometri pe oră (A2), 207,5 kilometri pe oră (A4) şi 240,9 kilometri pe oră (A8).

Pentru acest constructor, era diesel a început în 1978, cu modelul Audi 80. În 1989, revoluţionarul Audi 100 TDI a fost primul motor diesel cu injecţie directă şi management electronic. În 23 de ani s-au realizat peste două milioane de astfel de propulsoare, peste 260.000 de modele Audi fiind echipate anul trecut cu motoare TDI, adică aproximativ 40 la sută din producţia anuală a constructorului.

Un alt atu al Audi este transmisia continuu variabilă Multitronic, în 6 trepte, alături de sistemul Tiptronic, preluat de la Porsche, care lucrează ca o cutie automatică normală în 5 trepte. Noutatea sistemului constă într-o curea care transmite cuplul, formată din 75 de elemente. Folosind acest sistem de transmisie care reduce pierderile de putere la schimbarea treptei se asigură practic orice raport dorit în intervalul 1:2,1 - 1:12,7. Ambele variante pot fi comandate de pe volan, într-o variantă care pînă nu demult era valabilă în Formula 1.

Apariţia lui Allroad Quattro, practic prima maşină de stradă cu tracţiune integrală, a făcut ca în scurt timp şi celelalte modele să poată primi acest sistem. Allroad Quattro este una dintre cele mai izbutite maşini ale ultimilor ani, combinînd agilitatea specifică a unui model off-road cu ţinuta de drum a unui automobil de stradă.

A4 este deja un clasic Audi. Celor care îi impută noii generaţii, apărute la sfîrşitul lui 2000, că nu permite condusul sportiv, Audi îi opune atuurile siguranţei şi economiei de combustibil. Designul este minimalist şi sobru, dar coeficientul aerodinamic e foarte bun. Confortul interior e nemaipomenit, ca şi calitatea finisărilor. Pe scaunele din spate se stă lejer. Există airbag-uri frontale, laterale şi pentru protecţia capului.

Audi A6 a fost numită "limuzina silenţioasă". Nu degeaba, întrucît izolarea fonică a fost îmbunătăţită cu 40 la sută. A primit 5 stele în majoritatea testelor, mai ales la capitolele "confort", "manevrabilitate" şi "spaţiu interior". Siguranţa a crescut semnificativ faţă de generaţia anterioară, care a primit trei stele la testele EuroNCAP.

MEDIAFAX FOTO / Cristi Preda

PE ŞOSEA, CU TRACŢIUNE INTEGRALĂ. *Audi Allroad Quattro este maşina care îngemănează două lumi într-una*

MEDIAFAX FOTO / Cristi Preda

OFERTĂ. *Audi A4 se vinde în nu mai puţin de 18 versiuni*

TABEL DE PREŢURI

AUDI A3

MODEL	PUTERE	PREŢ CIP (Euro)	Preţ DDP (Euro)
1,6 Attraction	102 CP	14.679	18.316
1,8 Attraction	125 CP	16.755	21.119
1,9 TDI Attraction	100 CP	17.039	21.490
1,9 TDI Attraction Tiptronic	130 CP	18.179	22.909
AUDI S3	210 CP	28.264	35.582

AUDI A4

MODEL	PUTERE	PREŢ CIP (Euro)	Preţ DDP (Euro)
1,6	102 CP	19.888	24.781
2,0	130 CP	21.821	27.789
2,0 Multitronic	130 CP	23.767	30.262
1,8 T quattro	150 CP	22.587	27.449
3,0 Multitronic	220 CP	29.788	37.789
3,0 quattro	220 CP	30.666	40.960
3,0 quattro Tiptronic	220 CP	32.801	43.809

AUDI A6

MODEL	PUTERE	PREŢ CIP (Euro)	Preţ DDP (Euro)
1,8 T	150 CP	26.150	32.926
2,4	170 CP	28.100	36.756
2,4 Multitronic	170 CP	30.473	39.855
3,0 Multitronic	220 CP	34.323	45.840
3,0 quattro	220 CP	35.028	46.780
3,0 quattro Tiptronic	220 CP	37.128	49.582

AUDI ALLROAD QUATTRO

MODEL	PUTERE	PREŢ CIP (Euro)	Preţ DDP (Euro)
2,7 T quattro	250 CP	41.557	55.490
2,7 T quattro Tiptronic	250 CP	43.637	58.264
2,5 TDI quattro Tiptronic	180 CP	37.903	48.578

AUDI A8

MODEL	PUTERE	PREŢ CIP (Euro)	Preţ DDP (Euro)
2,5 TDI	180 CP	40.567	51.909
2,5 TDI quattro Tiptronic	180 CP	46.314	59.254
3,3 TDI quattro Tiptronic	225 CP	57.973	77.390

FRATELE GEAMĂN AL LUI OPEL ZAFIRA

Sub numele Traviq, în Japonia a început comercializarea unui model aproape identic cu Opel Zafira. Maşina, produsă în Thailanda de General Motors, se diferenţiază de cea pe care o copiază prin suspensiile întărite, adaptate stilului mai sportiv de conducere al japonezilor. Într-un comunicat oficial, preluat de presa din Italia, General Motors a ţinut să precizeze că nu e vorba propriu-zis de o copie, ci de "fructul alianţei strategice dintre Subaru şi Opel". Se estimează că în Japonia vor fi vîndute anual 12.000 de maşini Traviq, o cifră destul de modestă.

LANSARE

A apărut Euro Motorina OMV

Începînd din data de 7 octombrie, clienţii OMV pot găsi la benzinăriile din Bucureşti (Bulevardul Aerogării) şi Cluj (Mănăştur) motorina Euro 3. Acest tip de carburant e importat din Austria şi va fi găsit la pompe sub denumirea de Euro Motorină. Cele două benzinării OMV sînt primele ecologice din ţara noastră. În ele se distribuie numai produse fără plumb, adică Eco Premium, Premium fără plumb 95, Euro Super 98 şi Euro Motorina.

(P)

FORMULA 1

Modificări majore

Ferrari îşi îmbunătăţeşte zdravăn maşina pentru 2002. FIA a impus şi schimbări pentru creşterea siguranţei

Adrian Georgescu

Michael Schumacher a testat deja la Fiorano monopostul F2001 îmbunătăţit cu o sumedenie de echipamente. În mare parte, e maşina cu care Schumi şi Barrichello vor lua startul în sezonul următor. Echipa italiană va rămîne, probabil, şi în 2002, cea mai bine poziţionată din punct de vedere tehnologic.

Cea mai importantă inovaţie este motorul realizat din titan, cu transmisia integrată. Ambreiajul este acum inclus în diferenţial, o noutate absolută în Formula 1. Acest sistem este funcţional la motociclete şi are o mare importanţă, întrucît reduce cu 20 la sută greutatea maşinii şi micşorează pierderea de turaţie ce intervine la schimbarea clasică a treptelor de viteză.

Noul Ferrari, care nu va fi folosit la Suzuka, are o cutie de viteze îmbunătăţită. La fel, există suspensii noi, s-a umblat şi la canalele laterale.

Revoluţionar va fi şi sistemul radar testat de Schumacher la Fiorano. Acesta funcţionează asemănător sonarelor montate pe maşini, care îi ajută pe şoferi la parcare. Radarul îl avertizează pe pilot dacă o maşină din faţa sa rulează cu o viteză prea mică, adică situaţia în care respectivul monopost are o defecţiune sau a ieşit în decor. În acest caz, pe bordul maşinii din spate un şir de leduri (ca VU-metrele de la o staţie de amplificare audio) trec din zona verde în cea roşie. Sistemul radar nu va fi montat (în ipoteza că se va decide acest lucru) doar pe maşinile Ferrari, ci pe toate, scuderia doar testînd dispozitivul construit în colaborare cu FIA.

În afara schimbărilor proprii, pe maşinile Ferrari vor mai fi montate dispozitive de siguranţă declarate obligatorii de FIA. Printre acestea, indicatorul luminos din spatele maşinilor, folosit în condiţii de vizibilitate redusă, va avea o suprafaţă dublă, iar cablurile ce împiedică desprinderea roţilor vor avea o rezistenţă mărită cu 20 de procente.

Reuter

MEREU ÎN AVANGARDĂ. *Schimbările făcute de Ferrari ar putea plasa "căluţul" în fruntea plutonului şi în 2002*

Lotus Honda?

Există zvonuri potrivit cărora managerul teamului BAR, Craig Pollock, ar vrea să vîndă o parte din acţiunile formaţiei lui David Hunt, fratele campionului mondial din 1976, din Formula 1, James. Acesta susţine sus şi tare că are drepturile asupra mărcii Lotus, un nume legendar în cursele auto. Această combinaţie ar putea duce la apariţia în 2002 a echipei Lotus Honda. Pollock are nevoie de bani pentru a-l putea ţine la echipă pe Jacques Villeneuve *(foto)*, care a semnat doar pentru 2002.

Reuter

SPRE FORMULA PAY-PER-VIEW

Kirch Holding GmbH a preluat de la EM.TV încă 20,8 procente din SLEC, compania care deţine drepturile de televizare ale Formulei, ajungînd astfel să deţină 58,3 la sută din aceasta. EM.TV, o societate ale cărei acţiuni sînt în scădere, a fost nevoită să vîndă acest pachet, deţinînd în acest moment 16,7 procente din SLEC. Bernie Ecclestone, care nu a putut împiedica tranzacţia, deţine controlul asupra celor 25 la sută de acţiuni rămase. Astfel, concernul german Kirch a făcut încă un pas către transformarea Formulei 1 într-un sport televizat în sistemul pay-per-view.

TAXE VAMALE 0!

Pentru toate comenzile făcute în perioada 1 octombrie - 31 octombrie.

Cum? Foarte simplu. Opel vă face o ofertă specială: Corsa, Astra, Zafira şi Vectra au fiecare o reducere de preţ egală cu valoarea taxelor vamale pentru respectivul model.
Vizitaţi dealer-ii Opel şi informaţi-vă despre această reducere excepţională.
Oferta e valabilă până la 31 octombrie 2001.

OPEL

Dealeri Opel în România:

• Arad, Opel ECO-MOTORS, Calea Aurel Vlaicu, bl. 9, Tel: 057/28.93.31, Fax: 057/28.93.32; • Bacău, Opel GESARA, Calea Republicii, nr.165, Tel: 034/15.75.05, Fax: 034/15.75.06; • Braşov, Opel VICTORIA, Str. Hărmanului, nr. 49A, Tel: 068/33.50.34, Tel/Fax: 068/33.50.33; • Bucureşti, Opel DI-BAS, Şos. Fundeni, nr. 260-262, Tel: 01/240.58.10, Tel/Fax: 01/240.58.67; Opel EREBUS, Str. Ion Bianu, nr. 47, Tel: 01/222.34.81, 01/222.34.82, Fax: 01/222.30.95; • Cluj Napoca, Opel ECOMAX, Str. Zorilor, nr. 13, Tel/Fax: 064/43.84.87, 064/43.87.22; • Constanţa, Opel EXPOCAR, Str. Baba Novac, nr. 78, Tel/Fax: 041/69.42.11, 041/69.58.68; • Craiova, Opel RUCOM, Str. Caracal, nr. 161, Tel: 051/41.47.96, Tel/Fax: 051/43.13.77; • Iaşi, Opel GOLD & PLATIN, DN 28, Iaşi – Tg. Frumos Km 63 + 600, Comuna Miroslava, Jud. Iaşi, Tel: 032/24.81.90, Tel/Fax: 032/22.50.79; • Oradea, Opel ANVELOCENTER SRL, Str. Clujului, nr. 300, Tel: 059/41.51.81, Fax: 059/41.51.89.

Doctorul "naționalei" de fotbal a Sloveniei susține că Zlatko Zahovici are o problemă gravă la adductorii coapsei stîngi

PRO SPORT
ECHIPA NAȚIONALĂ

După ce s-a accidentat la începutul lunii trecute, în meciul cu Iugoslavia, jucătorul Benficăi Lisabona a riscat, reintrînd nerefăcut complet pe 30 septembrie, cu Alverca. El a ratat apoi ultimul meci din grupa preliminară, contra Insulelor Feroe

De THEODOR JUMĂTATE

BARAJ CU SLOVENIA

AU MAI RAMAS 31 DE ZILE

AM SCĂPAT DE "HAGI AL SLOVENIEI"?

Veste bună pentru Gică Hagi. Zlatko Zahovici, starul "naționalei" slovene, jucătorul în jurul căruia s-a cristalizat echipa lui Katanec, ar putea rata dubla manșă a barajului pentru Mondiale. Însuși medicul viitorilor noștri adversari, Vasje Kruh, susține că atacantul de la Benfica Lisabona suferă de o "leziune cronică" la adductorii coapsei stîngi și are nevoie de cel puțin patru săptămîni, dacă nu 6, pentru a se recupera. Ceea ce ar însemna că Zahovici se va reface, cel mai devreme, exact cînd ar trebui să joace împotriva "tricolorilor", pe 10 și pe 14 noiembrie. Or, ar fi prea tîrziu, dat fiind că îi va lipsi pregătirea din aceste ultime săptămîni.

Cu numai o lună înaintea confruntării cu România, Zahovici a suferit o recidivă la mușchii adductori. Vedeta slovenilor va sta departe de gazon patru săptămîni

Coșmarul lui Zahovici a început pe 5 septembrie, la Belgrad, cu Iugoslavia. Atunci, slovenul a suferit o microruptură la nivelul mușchilor adductori și Kruh i-a recomandat o pauză totală de cel puțin trei săptămîni. Medicii lusitani au fost de acord inițial, pentru ca apoi să forțeze reintrarea sa în campionatul portughez și chiar să permită antrenorului Toni să-l folosească în meciul cu Alverca. Pe 30 septembrie, Zahovici a jucat o repriză întreagă, dar nu era complet refăcut. La sfîrșit, după sprinturi, întoarceri și, mai ales, după o mulțime de lovituri libere, care solicită la maximum întreaga musculatură, jucătorul s-a plîns de dureri. A sperat să-i treacă, s-a întors la Ljubljana pentru a răspunde convocării selecționerului Katanec, însă durerile nu au trecut. Cu o zi înaintea ultimei partide din preliminarii, cu Feroe, el a mai încercat o dată să intre la o miuță la antrenament, dar nu a rezistat prea mult. Același Kruh a venit cu verdictul: "Are o nouă microruptură. Va fi obligatorie o perioadă de convalescență. Leziunile de acest tip se cicatrizează greu". O acuză și la adresa portughezilor: "S-a accidentat cu Alverca. Doctorii de la Benfica probabil nu au detectat leziunea jucătorului nostru". Kruh a explicat însă că "este vorba de o problemă cronică, care se manifestă acum fără simptome. A apărut în urmă cu doi ani și în septembrie a început iarăși. E o recidivă".

Dar nu numai Bernardo Vasconcelos, medicul echipei lusitane, nu a descoperit leziunea. Nici Jorge Candel, doctorul Valenciei, fosta echipă a lui Zahovici, nu a știut nimic. "Acesta este o problemă fizică provocată de suprasolicitare", a admis Candel, care a căutat să se absolve de orice vină: "Or, pentru Zahovici, nu a fost cazul aici, la Valencia, pentru că nu prea a jucat".

STARUL LUI KATANEC

La 29 de ani, Zlatko Zahovici a condus echipa slovenă spre o calificare în premieră la Euro 2000, unde a înscris 3 goluri (două contra Iugoslaviei, într-un antologic 3-3), și acum încearcă să repete performanța. El a reușit un gol de aur, cel al egalării în meciul de pe teren propriu cu Iugoslavia (1-1), înscris în ultimul minut. Acel gol a contat enorm în detenta Sloveniei, care este acum aproape de primul său Mondial din istorie. Zahovici, jucător la Benfica Lisabona, a marcat, din lovitură liberă, și în "amicalul cu România (2-2, pe 15 august, la Ljubljana), dar a și ratat un penalty (din seria celor de departajare) în finala Ligii Campionilor din acest an, Bayern München - Valencia.

DOCTORUL VASJE KRUH: "E greu de crezut că Zahovici va juca"

Ekipa Dnevnik (Ljubljana)

***REZULTAT ZERO.** Doctorul Vasje Kruh a fost mereu în preajma lui Zahovici în ultimele zile, dar eforturile sale au fost zadarnice. Nu l-a putut pune pe picioare pentru meciul cu Feroe și îi va fi foarte greu să o facă împotriva "tricolorilor"*

Domnule Kruh, cum e cu Zahovici?

Problema e foarte serioasă. Are o nouă ruptură pe adductori și acest gen de accidentare e foarte rezistentă, se reface greu, mai ales cînd recidivează.

PRO Ce spuneți, îl recuperați pentru baraj?

Sînt sceptic. Cred că Zlatko are cel mult 50 la sută șanse să joace și sînt optimist cînd spun acest lucru. O asemenea leziune se reface, de obicei, în 6 săptămîni. Într-o lună, în cazul cel mai fericit. Dar poate va fi un miracol, cine știe?

PRO Are nevoie de operație?

Nu, nu e nevoie, deocamdată. O intervenție chirurgicală e ultima fază, cînd nu mai există alte metode de refacere. Nu e indicată acum.

PRO Dar susțineți că e o problemă cronică...

Așa e, Zlatko are un dezechilibru între musculatura picioarelor și cea a abdomenului. Are picioare solide, rezistente, însă mușchii abdomenului sînt slabi, nu sînt formați bine, și adductorii, care leagă cele două mase musculare, suportă toată presiunea. S-a ajuns astfel la pubalgie, o boală a adductorilor. Are nevoie de infiltrații ca să joace.

PRO Și acum care ar fi tratamentul?

Deocamdată, pauză. Apoi fizioterapie, analgezice și antiinflamatoare care să nu conțină steroizi anabolizanți.

PRO Spuneți-mi, se aude că Zahovici a vrut să joace chiar și accidentat cu Feroe. E adevărat?

Da, Zlatko are o dorință imensă și suportă foarte bine durerea, dar de data asta i-a fost imposibil. L-am avertizat că își pune în pericol cariera și m-a ascultat în cele din urmă.

KARICI N-ARE LOC

Selecționerul Srecko Katanec mai are o problemă: Amir Karici. Fundașul stînga al "naționalei" nu prinde prima echipă la Ipswich Town și managerul clubului englez, George Burley, a anunțat că l-a pus pe lista de transferări. Presa insulară susține chiar că o formație italiană l-ar dori, dar Burley a dezmințit: "Nu am fost contactați de nimeni pentru Amir". Karici, venit la Ipswich cu 15 luni în urmă, de la Maribor, pentru 1,2 milioane de dolari, a mai fost împrumutat la Crystal Palace.

ADIDAS I-A PĂRĂSIT

În vara trecută, contractul pe care federația slovenă îl avea cu firma germană de echipament sportiv Adidas a expirat și nu a mai fost reînnoit, astfel că președintele forului de la Ljubljana, Rudi Zavrl, caută în acest moment un nou sponsor. "Pentru Adidas, succesul nu e singurul criteriu, mărimea pieței e mai importantă", a declarat Zavrl. "Avem ceva oferte, dar am decis să așteptăm pînă la finalul calificărilor. Oricum, vom semna un alt contract la sfîrșitul acestui an, cel tîrziu la începutul lui 2002".

STADION LA PENSIE

Meciul cu "tricolorii", de pe 10 noiembrie, va fi ultimul disputat de "naționala" Sloveniei pe stadionul "Bezigradom" din Ljubljana. Vechea arenă a Olimpijei le creează o mulțime de probleme oficialilor sloveni, motiv pentru care nu vor fi puse în vînzare decît 8.500 de bilete cu două săptămîni înaintea partidei. În curînd, tot la Ljubljana se va începe construirea unui alt stadion, modern, cu minimum 25.000 de locuri.

STATISTICĂ

Pentru prima dată în ultimele 5 campanii, România a ratat locul 1

CE 1984		CM 1986		CE 1988		CM 1990		CE 1992	
1. România	12	1. Anglia	12	1. Spania	10	1. România	9	1. Scoția	11
2. Suedia	11	2. Irlanda de Nord	10	2. România	9	2. Danemarca	8	2. Elveția	10
3. Cehoslovacia	10	3. România	9	3. Austria	5	3. Grecia	4	3. România	10
4. Italia	5	4. Finlanda	8	4. Albania	0	4. Bulgaria	3	4. Bulgaria	9
5. Cipru	2	5. Turcia	1					5. San Marino	0

CM 1994		CE 1996		CM 1998		CE 2000		CM 2002	
1. România	15	1. România	21	1. România	28	1. România	24	1. Italia	20
2. Belgia	15	2. Franța	20	2. Irlanda	18	2. Portugalia	23	2. România	16
3. Cehia/Slovacia	13	3. Slovacia	14	3. Lituania	17	3. Slovacia	17	3. Georgia	10
4. Țara Galilor	12	4. Polonia	13	4. Macedonia	13	4. Ungaria	12	4. Ungaria	8
5. Cipru	5	5. Israel	12	5. Islanda	9	5. Azerbaidjan	4	5. Lituania	2
6. Feroe	0	6. Azerbaidjan	1	6. Liechtenstein	0	6. Liechtenstein	4		

Revoluția lui Lucescu
După o serie de 5 campanii eșuate consecutiv, "naționala" României a fost preluată, în toamna lui 1981, de un antrenor care abia împlinise 36 de ani: Mircea Lucescu. Acesta a reușit o revoluție în fotbalul european. Deși porneau cu șansa a patra în grupă, după Italia (campioana mondială la zi), Cehoslovacia și Suedia, românii au încheiat în frunte.

Blestemul nord-irlandez
Echipa lui Lucescu a reușit o "dublă" fără înfrîngere cu Anglia: 0-0 la București, 1-1 pe "Wembley". Tehnicianul a realizat însă prea tîrziu că Steaua vine din urmă ca un tăvălug, codindu-se să apeleze masiv la "militari". Această "orbire" l-a costat scump în meciurile cu Irlanda de Nord: 2-3 și 0-1. O remiză i-ar fi fost suficientă pentru calificare.

Ne-a lipsit un gol
A fost campania în care România a depășit Spania în meciurile directe: 3-1 la București și 0-1 la Sevilla. Adăugînd victorii confortabile în celelalte partide, 4-0 cu Austria, 5-1 și 1-0 cu Albania, echipa preluată de Emeric Ienei avea nevoie de o victorie în ultimul meci, cel din Austria. A fost însă 0-0 și la Europene a mers Spania.

Dubla lui Balint
A fost o bătălie în doi, România - Danemarca. Înaintea partidelor directe, "tricolorii" aveau un punct avantaj. Danezii au răsturnat situația bătîndu-ne măr, 3-0, la Copenhaga. Mai mult, ei au deschis scorul în meciul decisiv, la București. A urmat însă o serie de trei goluri în poarta lui Schmeichel, două marcate de Gabi Balint și unul de Nelutu Sabău.

Penaltyul de la Sofia
După un start dezastruos, 1-2 cu Scoția în deplasare și 0-3 cu Bulgaria la București, România a obținut victorie după victorie, aflîndu-se la un pas de calificare. În ultimul meci îi era suficientă o victorie cu 2-1 la Sofia, dar a obținut doar un 1-1, după o primă repriză în care ratase un penalty (prin Hagi) și la capătul căreia conducea cu 1-0.

Bara lui Bodin
La un moment dat, calificarea părea compromisă. Locul lui Cornel Dinu a fost luat însă de Anghel Iordănescu, care și-a condus echipa spre trei victorii consecutive. La Cardiff, în "finala grupei", la 1-1, galezii au beneficiat de un penalty, dar fundașul Bodin a șutat în transversală. În schimb a marcat Răducioiu și România a trecut Oceanul.

Înaintea Franței
Parcursul de regularitate al "naționalei" române a făcut ca, în ciuda rezultatelor directe nefavorabile (0-0 și 1-3), România să încheie grupa înaintea Franței. O Franță tot mai puternică, dovadă că în anii următori avea să facă ravagii în Europa și în lume. Campania pentru Euro '96 a fost prima în care victoria n-a mai fost punctată cu două puncte, ci cu trei.

Punctaj record
Drumul spre Mondialul francez a fost un marș triumfal al trupei lui Iordănescu. Niciodată n-a existat în istoria echipei naționale o campanie atît de glorioasă - nu atît prin numele adversarilor, evident modești, cît prin zestrea rarisimă: 28 de puncte din 30 posibile! Și am fost chiar la un pas de punctajul maxim, dar în ultimul meci, la Dublin, Irlanda ne-a egalat spre final.

Salvatorul Hagi
Pornită vijelios, 1-0 cu Portugalia la Porto, campania pentru Euro 2000 s-a împotmolit apoi prin două remize, 1-1 la Budapesta și mai ales 0-0 acasă cu Slovacia, care ne-au aruncat pe locul 2. Cînd totul părea compromis, Hagi a revenit printre "tricolori", purtîndu-i spre un final victorios: 2-0 cu Ungaria, 5-1 în Slovacia, 1-1 (adică exact atît cît ne trebuia) cu Portugalia.

Declinul
Programul grupei a făcut ca după primele trei partide, dintre care două cu Italia, viitorul să se arate sumbru: România ocupa locul 4 în grupă. Selecționerul Bölöni a reușit însă o serie de trei victorii tonifiante, 2-0 în Georgia, 2-0 cu Ungaria și 2-1 în Lituania, serie continuată de succesorul său, Hagi, cu un decisiv 2-0 la Budapesta.

Șamponul colorant GEROCOSSEN **MANLY** este destinat în exclusivitate **bărbaților grizonați**, cărora le pasă cum arată.
În numai **10 minute** uiți de firele albe! În plus, părul capătă vigoare și strălucire datorită complexului nutritiv **natural** format din Aloe Vera, keratină și vitamina E.
Cu GEROCOSSEN **MANLY** arăți așa cum vrei, așa cum ești tu de fapt: **masculin, dinamic și modern!**
Arată cum EȘTI!

GEROCOSSEN MANLY
ȘAMPON COLORANT
negru, șaten, blond

GEROCOSSEN tel/fax 242 08 67, e-mail: gerocossen@cinor.ro

Grigore Cartianu

Pînă spre sfîrșitul anilor '80, "naționala" de fotbal a României rata aproape cu regularitate calificarea la turneele finale. Au existat doar două răbufniri, legate de "generația Guadalajara" (Mexico '70 plus sferturi de finală la Euro '72) și de numele antrenorului Mircea Lucescu (Euro '84).

O dată cu Coppa del Mondo '90, găzduită de Italia, România a intrat ferm în grupul țărilor abonate la turneele finale. O singură excepție a existat în această serie: Euro '92, desfășurat în Suedia fără Hagi și colegii săi. Atunci a fost vorba însă de o situație specială, dată de condițiile în care a început campania de calificare. Abia ieșiți din comunism, jucătorii români alergau după contracte în străinătate, unii aveau probleme cu acomodarea la sistemul profesionist - în fine, era o permanentă vînzoleală.

Cînd lucrurile s-au așezat, România a devenit o forță a Europei. "Tricolorii" au cîștigat grupa preliminară în patru campanii consecutive, indiferent că au avut în față Belgia, Franța, Irlanda sau Portugalia.

Calificările pentru Campionatul Mondial de anul viitor au însemnat un pas înapoi. Reculul era de așteptat, dat fiind că a venit vremea schimbului de generații și că sorții ne-au repartizat în aceeași grupă cu Italia, una dintre cele mai puternice și viclene echipe din lume.

În ultimele 10 campanii de calificare, România a ocupat de 6 ori locul 1, de două ori poziția secundă și de două ori locul 3

Allsport - Guliver

***AMINTIRI CU SOVIETICI.** Pe 9 iunie 1990, România învingea URSS, la Bari, cu 2-0, la ultima participare a sovieticilor la un Campionat Mondial. Lupescu și Gică Popescu (nr. 6) l-au prins pe Zavarov ca într-un clește*

— SIBIU —

Biblioteca „ASTRA"
— SIBIU —

Federaţia bate şi apoi tot ea suspendă

După ce l-a înjurat, scuipat şi lovit pe juniorul gălăţean Valentin Borş, bossul federal Nicolae Pantea (foto) l-a suspendat din fotbal pe 2 ani

Costin Ştucan

Scandalul a început vinerea trecută. Întorşi dintr-o deplasare în Israel, fotbaliştii, antrenorii şi oficialii lotului de juniori ai României s-au urcat în autocarul care i-a aşteptat pe "Otopeni". Şeful delegaţiei, Nicolae Pantea, strîngea biletele de avion pentru decontare, cînd portarul gălăţean Valentin Borş i-a spus că şi-a uitat biletul în avion. Fotbalistul povesteşte că Pantea s-a enervat şi l-a înjurat. "De ce mă jigniţi? Mie nici părinţii nu mi-au vorbit aşa!", a replicat puştiul. În acel moment, Pantea s-a dezlănţuit. Pe culoarul autocarului, el l-a împins, l-a scuipat, l-a jignit şi l-a lovit pe jucător în văzul tuturor celor prezenţi. Imediat cum autocarul a ajuns la Hotel Sport, portarul şi-a anunţat antrenorul, pe Liţă Dumitru, că pleacă din cantonament spre casă, acesta spunîndu-i că va fi suspendat. Era în jur de 6 dimineaţa. Peste cîteva ore, fotbalistul a fost suspendat de către compartimentul condus de Pantea pe doi ani, din toate competiţiile!

PRO SPORT
EDIŢIE DE TRANSILVANIA
Director OVIDIU IOANIŢOAIA • Anul V • Numărul 1296 • Joi 11 octombrie 2001 • 12 pagini • Preţ 6000 Lei • Internet: http://www.prosport.ro

Liga Campionilor

GRUPA E	
Celtic Glasgow - Rosenborg	1-0
FC Porto - Juventus	0-0
GRUPA F	
Barcelona - Lyon	2-0
Leverkusen - Fenerbahce	2-1
GRUPA G	
Lille - Deportivo	1-1
Olympiakos - Manchester	0-2
GRUPA H	
Feyenoord - Bayern Munchen	2-2
Sparta Praga - Spartak Moscova	2-0

PRIVIŢI CINE A ELIMINAT CRAIOVA!

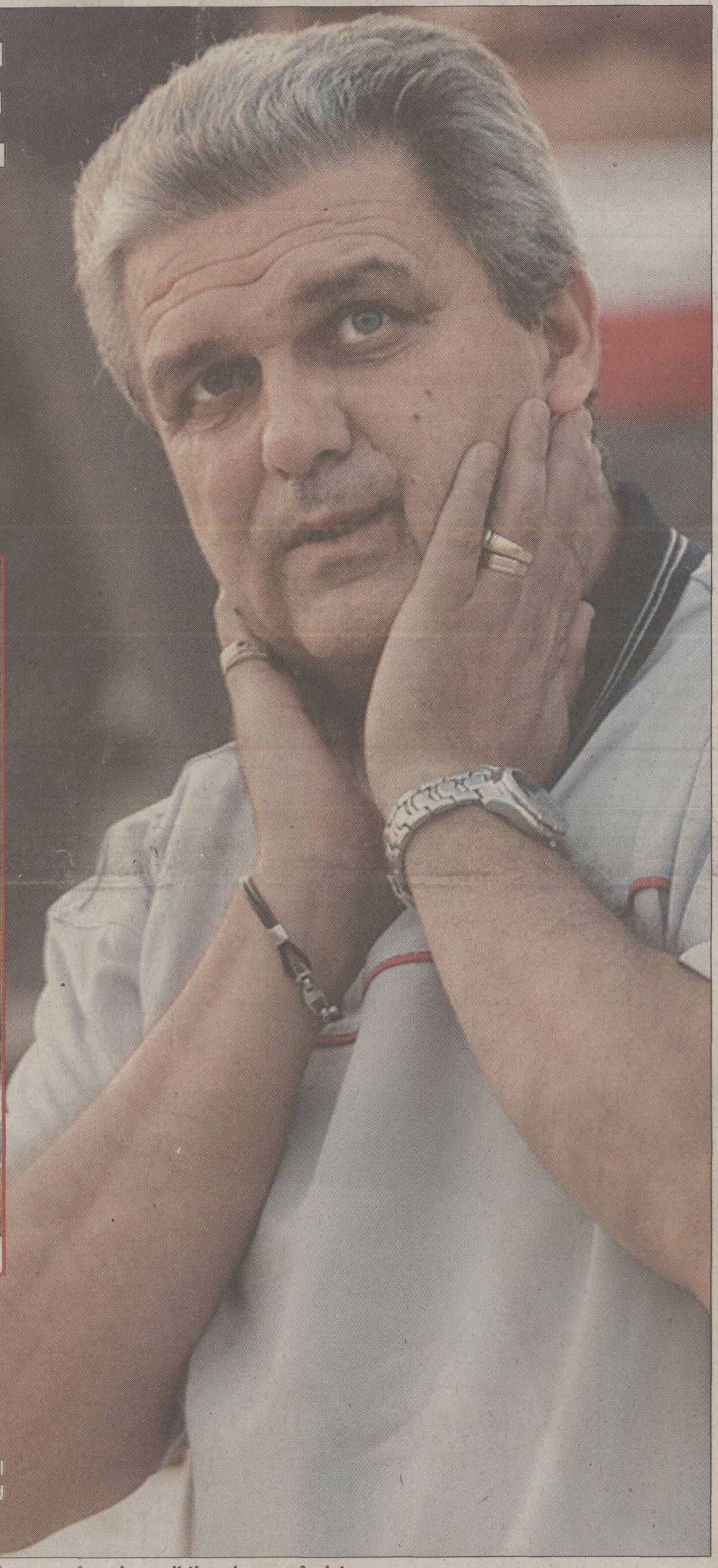

MEDIAFAX FOTO / Gabriela Arsene

O codaşă a Diviziei B, Cimentul Fieni, a scos ieri pe Universitatea Craiova din Cupa României

După 120 de minute, scorul a fost 1-1. La penaltyurile de departajare, eroul s-a numit Iulian Ilie (foto), portarul celor din Fieni înscriind un gol şi parînd ultima lovitură, trasă de olteanul Dobre. Detalii despre meci în pagina 5

CONSTERNARE. *Proaspăt revenit la Universitatea, Florin Marin s-a trezit în braţe cu o contraperformanţă pe care o va visa mult timp de acum înainte*

Ieri în Cupa României

Ieri au avut loc şaisprezecimile de finală ale Cupei României. În această fază a competiţiei nu mai puţin de cinci echipe din "A" au părăsit întrecerea. Surpriza a furnizat-o divizionara B Cimentul Fieni, care a eliminat pe Universitatea Craiova după executarea loviturilor de departajare.

ASA Tg. Mureş	- Steaua	0-2
Electromagnetica	- Dinamo	2-3
Extensiv	- FC Naţional	1-0
Minaur Zlatna	- Petrolul	2-0
Foresta	- Astra	0-2
"Poli" Timişoara	- Rapid	1-3
CFR Cluj	- Gloria	0-1
Petrolul Moineşti	- FCM Bacău	0-3
Gloria Buzău	- FC Argeş	0-2
FC Bihor	- Oţelul	2-1
Cimentul Fieni	- U Craiova	5-4
		după 90 minute: 1-1
ARO	- Ceahlăul	1-3
Poiana Cîmpina	- FC Braşov	0-2
FC '97 Sf. Gheorghe	- UMT	5-6
		după 90 minute: 1-1
CSM Reşiţa	- Farul	1-0
Electrica Constanţa	- Sportul	0-3

Echipele subliniate s-au calificat în optimile de finală care se vor disputa pe 31 octombrie, pe teren neutru. Tragerea la sorţi va avea loc luni, 15 octombrie.

"Mi-e milă de Dinamo!"

Cristi Zagaradniuc

Fostul antrenor al formaţiei de tineret din Ştefan cel Mare, Ionuţ Chirilă, a declarat la finalul partidei de Cupă dintre Rapid Electromagnetica şi Dinamo că "fără Mihalcea, pe care îl consider cel mai bun atacant din ţară, Dinamo este o echipă oarecare. Cred că primul lor gol, înscris dintr-un ofsaid de 3 metri, plus un fault în faza premergătoare, a fost decisiv. Dinamo trebuie puţin împinsă de arbitri şi prinde aripi. Oricum, mi-e milă de ea!".

Parmalat dezminte

Marius Mărgărit

Presa română şi cea italiană au lansat varianta unei întîlniri între conducerea Stelei şi cea a Parmalat pentru o eventuală achiziţionare sau sponsorizare a "roş-albaştrilor" de către renumitul concern alimentar. Ieri, reprezentanţii Parmalat România au preluat şi transmis un comunicat de presă sosit de la Milano, prin care "Grupul Parmalat dezminte ipoteza achiziţionării sau sponsorizării societăţii române FC Steaua Bucureşti".

FRF ia 230.000 dolari de la UEFA

Aurelian Botezatu

Potrivit ultimului buletin oficial al UEFA, după tragerea cortinei peste sezonul 2000-2001 în cupele europene, FRF i-a fost alocată suma de 230.000 dolari. Veniturile întregii stagiuni au fost de 37,8 milioane dolari, iar la împărţirea lor s-a făcut distincţie între ligile reprezentate în Liga Campionilor şi cele absente de la start, ţinîndu-se de asemenea cont de contribuţiile televiziunilor care transmit competiţia. Fără echipă în Ligă, România a încasat cu doar 43.500 dolari mai mult decît San Marino, Andorra sau Liechtenstein, situate în coada unei ierarhii care ne plasează pe locul 25. În frunte e Germania, cu 5,3 milioane dolari, urmată de Italia (4,9) şi Franţa (4,2).

Sporting are datorii la Marius Niculae

Costin Ştucan

La antrenamentul lui Sporting de ieri dimineaţă, Marius Niculae şi-a spart capul în urma unui duel cu Paulo Bento. "Am 7 copci. Nu e însă grav şi sper să joc sîmbătă", a povestit fostul dinamovist. Pe de altă parte, presa portugheză a scris că Sporting are restanţe mari faţă de jucători, dintre care 50.000 de dolari la Marius Niculae.

CONCRET

DE OVIDIU IOANIŢOAIA

Amînarea alegerilor

Plecînd de la Legea Educaţiei Fizice şi Sportului, votată în 2000, Guvernul a adoptat recent o alta, 434, în conformitate cu care toate federaţiile, fără excepţie, au obligaţia să ţină alegeri pînă la sfîrşitul anului în curs. Argumentînd că, pînă să se restructureze ea însăşi, înfiinţată ca societate nonprofit după Legea Mârzescu din 1924, e nevoie să se reorganizeze unităţile afiliate din teritoriu, cluburile şi asociaţiile, FRF a cerut aprobarea MTS să amîne scrutinul pînă în primăvara viitoare. Logic, a primit răspuns că numai Guvernul poate schimba ce a decis Guvernul, chestiunea urmînd să fie analizată la nivelul respectiv şi, probabil, rezolvată în sensul dorinţei exprimate în Bulevardul Poligrafiei.

Dacă solicitarea n-a surprins, motivelor invocate adăugîndu-li-se densitatea calendarului intern şi internaţional, ea a stîrnit totuşi destule comentarii. Mulţi s-au mirat că preşedintele Mircea Sandu, în funcţie din toamna lui 1990, n-a stabilit data Adunării Generale înaintea barajului de calificare la CM, adică într-un moment în care, fructificînd creditul de autoritate şi simpatie dobîndit vreme de un deceniu, n-ar fi avut probleme să obţină un nou mandat. Să convenim că o asemenea gîndire pare logică, nedorita ratare a dublei manşe cu Slovenia însemnînd un cataclism care i-ar zdruncina şefului FRF nu doar popularitatea, ci şi şansa de a rămîne în funcţie. Dincolo de această judecată însă, îngăduiţi-mi să am o altă părere şi să consider că în spatele cererii de amînare, căreia unii îi caută dedesubturi şi ascunzişuri, se află doar motive de ordin tehnic, nicidecum de natură strategică. Asta şi pentru că, neavînd un contracandidat serios, Mircea Sandu va cîştiga la pas viitoarele alegeri, indiferent dacă le va programa peste o lună, peste trei sau peste şase.

JURIORI

"Liță m-a făcut golan"

Valentin Borș a fost suspendat doi ani de Comisia pentru Copii și Juniori pentru că a părăsit cantonamentul echipei naționale. El spune că Pantea l-a bătut și că Liță l-a amenințat

Costin Ştucan

Ieri dimineaţă, Valentin Borş, portarul Oţelului suspendat pe 2 ani şi amendat cu 20 de milioane de lei, se pregătea de antrenament. El a acceptat să povestească din nou episodul petrecut la întoarcerea din Israel a "naţionalei" de juniori sub 18 ani. "Domnul Pantea nu are dreptate cînd spune că nu m-a lovit. Povestea e alta. Cînd am ajuns pe Otopeni, doctorul Bîrsan mi-a cerut paşaportul şi biletul de care era nevoie la decont. N-am ştiut de treaba asta şi am uitat tichetul în avion. I-am spus doctorului. Cînd a venit domnul Pantea, noi aşteptam autocarul. Bîrsan i-a spus că mi-am uitat biletul, iar Pantea s-a enervat său de tot. A început să mă înjure, apoi mi-a zis: «la urcă-te tu în autocar!». Băieţii erau deja în autocar. Domnul Pantea era în spatele meu şi a început să dea cu pumnii în mine. Mi-a dat o serie de 6-7 pumni, dar m-a lovit doar în spate. Noroc că nu mi-a prins faţa. M-a înjurat de mamă. Mi-a zis: «P...a mă-tii!» şi «Paştele mă-tii!». Cînd am ajuns în cantonament, la hotelul Sport, domnul Pantea a plecat. M-am dus la domnul Liţă Dumitru şi i-am zis că nu mai pot să mai rămîn în cantonament după ce s-a întîmplat. Nici vorbă să mă plîng că nu sînt titular sau că nu cîştig bani de la «naţională». Liţă m-a făcut golan şi vagabond şi m-a ameninţat că mă suspendă 6 luni", a povestit Borş. El a confirmat episodul povestit de Pantea, cum că într-o noapte mai mulţi componenţi ai lotului au evadat din hotel pe la subsol şi au făcut baie în mare, în ciuda interdicţiei impuse de conducerea delegaţiei. "N-am fost însă numai 9 inşi. Am fost vreo 14. Doar 2 sau 3 n-au venit cu noi. Pe Cristescu de la Dinamo l-a muşcat ceva de mînă, are mîna stîngă umflată rău", a spus Borş.

"Mai vinovat e Pantea"

Tot ieri, Mihai Stoica, preşedintele lui Oţelul, a luat şi el poziţie în cazul Borş. "Am făcut apel la decizia Comisiei pentru Juniori a FRF şi aşteptăm să vedem ce se va decide vineri. Eu nu spun că jucătorul nostru nu este vinovat. Consider însă că mult mai vinovat este Nicolae Pantea. Cred că Pantea l-a bătut, l-a scuipat şi l-a înjurat pe Borş. Tocmai de aceea i s-a dat o suspendare atît de mare lui Borş, pentru a masca vinovăţia lui Pantea. În ROAF scrie că suspendarea este de minimum 3 luni, dar asta nu înseamnă că poţi să-i dai unui jucător 25 de ani de pedeapsă. Şi 2 ani e enorm".

Naşu nu ştie nimic

Surse apropiate federaţiei susţin că ieri, înainte de plecarea spre Praga, unde va participa la Congresul FIFA, preşedintele FRF, Mircea Sandu, a cerut să revadă deciziile luate de Comisia pentru Juniori. Contactat telefonic, Naşu a dezminţit însă: "Nu am văzut absolut nimic. Doar am citit prin ziare despre ce s-a întîmplat. Am vorbit azi (n. red. - ieri) cu Pantea şi a rămas să dezbatem cazul luni, după Adunarea Generală a FRF. Pînă atunci, cazul trebuie să urmeze calea regulamentară. Urmează să fie discutat la Apel şi apoi în Comitetul Executiv".

BUN DE PLATĂ. La numai 18 ani, Valentin Borş trebuie să plătească deja o amendă de 20 de milioane de lei, extrem de piperată pentru un junior

Şi Ionescu e suspendat

Valentin Borş a mai spus că fostul său coleg de cameră, Claudiu Ionescu de la Rapid Electromagnetica, a fost exclus din lot înaintea deplasării în Israel. "Eram în cameră pe la ora 12 noaptea şi ne despachetam bagajele. Aveam casetofonul dat destul de tare şi la un moment dat a venit o fată de la recepţie care ne-a zis să-l închidem. I-a spus apoi doctorului Bîrsan şi acesta la rîndul lui i-a transmis domnului Liţă. Din cîte am auzit, Liţă avea boală pe Claudiu şi aştepta un moment prielnic să-l dea afară din lot. L-a exclus, chipurile, pentru că a venit în cantonament la ora 3 noaptea, ceea ce nu e adevărat". Nicolae Pantea a confirmat suspendarea pe 6 luni a lui Claudiu Ionescu şi povestea cu casetofonul, adăugînd însă că "fata de la recepţie" era de fapt o antrenoare de gimnastică faţă de care Claudiu s-a purtat necuviincios. Rapid Electromagnetica a anunţat prin vocea antrenorului Ionuţ Chirilă că va face apel la această decizie.

4-0 CU IUGOSLAVIA

Această atît de încercată echipă de juniori a cîştigat ieri la Zrenjanin cu 4-0 în faţa Iugoslaviei, în preliminariile CE. Golurile au fost marcate de Zicu 16, 43, Ianu 67 şi Pleşan 67. Liţă Dumitru a operat mai multe schimbări în formula de start faţă de egalurile, 1-1, cu Belgia acasă şi Israel în deplasare. El i-a trimis în teren pe Huţan - Borza (Fritea), Lipa, Tamaş, Stancu, Velcovici - Murgan, Mărginean, Zicu - Ianu (Cristea), Pleşan (Surdu). Următorul meci al naţionalei de 18 ani va avea loc miercurea viitoare, pe stadionul Naţional, returul cu Iugoslavia.
(Emanuel Terzian)

INTERVIU

"A plecat fiindcă nu era titular"

Nicolae Pantea se afla ieri la Belgrad, unde echipa naţională de 18 ani a disputat meciul tur cu Iugoslavia din preliminariile CE, lot din care nu mai face parte portarul Borş

Emanuel Terzian

Domnule Pantea, ecourile incidentului dumneavoastră cu Borş nu s-au stins.

Repet ce am mai spus: nu l-am bătut pe Borş. Recunosc că după o noapte de stres, în care am fost evacuaţi de două ori de pe aeroportul din Tel Aviv, 3.000 de persoane, în care am trăit cu sufletul la gură de teama atentatelor, în care n-aveam siguranţa că mai puteam părăsi Israelul, ei bine, la 6 dimineaţa am avut o ieşire necontrolată. Cînd i-am cerut biletul de avion pentru a-l depune la decont, mi-a spus că l-a uitat în avion. Mi-a scăpat printre dinţi un "te bag în...", dar m-am oprit la timp. El mi-a răspuns pe un ton obraznic, că nu l-a înjurat mama şi tata, de ce îl înjur eu? Atunci l-am împins pe culoarul din autocar, dar atît.

PRO **Pentru un bilet de avion?**

Noi am venit din Israel cu compania El Al. Cu măsurile de securitate de acum într-un avion israelian nu mai intri aşa uşor chiar şi pentru un amărît de bilet. Am făcut intervenţii ca un ofiţer de-al lor să primească aprobarea de la comandantul echipajului să caute tichetul.

PRO **Totuşi, o suspendare pe doi ani nu-i cam drastică?**

După incidentul din autocar, Borş a ajuns la Hotel Sport, unde echipa naţională de juniori are cantonamentul, s-a cazat şi am crezut că totul s-a terminat. Mai tîrziu, el s-a dus la antrenorul Liţă Dumitru şi i-a spus că el nu mai stă, că nu e titular, că de aici nu cîştigă bani, ci de la club, şi că pleacă. Şi eu, şi Liţă l-am informat pe preşedintele Mircea Sandu. Acesta a spus că după meciul din Iugoslavia va veni împreună cu Hagi la echipă şi vor tăia în carne vie pentru actele de indisciplină.

PRO **Au mai fost şi altele?**

De exemplu, în Israel, cînd am ajuns şi ne-am cazat la un hotel pe plajă, ni s-a spus să nu facem baie în mare fiindcă e infestată. Le-am atras atenţia. După meci, cînd noi am plecat la dineul oficial, 9 dintre ei s-au furişat pe la subsol, au sărit un gard şi au făcut baie în mare. Pe unul dintre ei l-a muşcat ceva de mînă în apă şi i s-a umflat braţul. Ne-au sunat la dineu şi am plecat valvîrtej de acolo. Am chemat un medic de acolo, prieten de-al meu, care l-a îngrijit. Îl muşcase o sepie. E vorba de Cristescu de la Dinamo. Nu poţi să faci tot timpul pe jandarmul, unuia să-i păzeşti biletul, altuia cartela de la cameră sau bagajul cu echipament.

PRO **Suspendarea cine a dictat-o?**

Comisia pentru copii şi juniori a luat în discuţie cazul şi a dat această hotărîre. Ea nu este definitivă, poate fi atacată la celelalte organisme federale, Apelul şi Comitetul Executiv.

RAPID ELECTROMAGNETICA 2 3 DINAMO

Pupați-l pe Mihalcea!

Internaționalul lui Dinamo a fost și ieri omul numărul unu al echipei sale. La final, Ion Marin l-a caracterizat drept "unul dintre cei mai buni atacanți din Europa"

Ioan Viorel

Teoretic, Dinamo trebuia să defileze ieri în fața unui adversar net inferior valoric. Cel puțin așa stăteau lucrurile pe hîrtie. Numai că realitatea, cea din teren, a fost cu totul alta. Cu excepția primelor 15 minute, cînd s-a văzut clar diferența de clasă dintre cele două combatante, divizionara B a jucat de la egal la egal cu mult mai titrata echipă din Ștefan cel Mare, nu puține fiind momentele cînd satelitul Rapidului chiar a controlat jocul, dînd ritmul partidei. Și nu a făcut-o deloc haotic, acțiunile sale punînd deseori în pericol real poarta lui Lobonț, cel care a intervenit în cel puțin două rînduri salvator pentru formația sa.

Sub semnul ultimelor evoluții, prea puțin reușite, Dinamo a început pentru prima dată în acest sezon într-o formulă cu 4 fundași. Nu aici a fost însă buba, ci la mijloc, unde cei patru "mușchetari" ai lui Ion Marin au fost dominați - incredibil! - de adversarii direcți, de fiecare dată cu o viteză sau cu o idee în plus. Pus în gardă, "Săpăligă" l-a introdus la pauză pe Lupescu în centrul liniei mediane și l-a tras pe linia de fund pe Pîrvu, revenind la sistemul cu trei fundași centrali. Dacă în ce privește compartimentul de creație nu s-a înregistrat nici o ameliorare, mișcarea a avut măcar darul de a da mai multă siguranță apărării, din rîndul căreia Năstase și Onuț ieșiseră pînă atunci numai cu mingi bubuite.

Norocul fostei campioane în această perioadă este că îl are în linia de atac pe Mihalcea, acesta rezolvînd și ieri, în mare parte de unul singur, problema învingătorului. Fără exagerare, dacă îl scoți pe Mihalcea Dinamo ar arăta ca o echipă oarecare. Lui îi datorează echipa sa calificarea în Cupă, la ea mai contribuind, cît de cît Lobonț, Sabin Ilie atît cît a jucat, dar și faptul că gazdele au căzut fizic în ultimele 20 de minute.

RATEU. Lui Romulus Buia i s-a dat ieri șansa de a evolua din primul minut, dar cel care trebuia să "dirijeze" jocul lui Dinamo a fost departe de așteptările puse în el

CRĂCIUNESCU-FIUL

Fără a lăsa senzația că ar avantaja vreuna dintre echipe, arbitrul Teodor Crăciunescu a greșit, totuși, în cîteva rînduri. La scorul 0-1 a dictat un henț pentru gazde la marginea careului dinamovist, dar corect era penalty, pentru că Năstase se afla în interiorul careului. Deși putea să intervină, asistentul Fecioru, aflat pe linia fazei, a preferat să nu se bage. Apoi, la 0-2, a dictat un penalty în favoarea divizionarei B la o fază în care Bolohan atinge balonul înainte ca Ciucă să se prăvălească peste piciorul său. (Ioan Viorel)

ȘI HAGI A FOST PE "VESELIEI"

Selecționerul Gheorghe Hagi și-a făcut apariția în tribună în minutul 7 al partidei. Gică a ocupat un loc lîngă internaționalul rapidist Neluțu Sabău, cu care s-a întreținut pe toată durata întîlnirii, mai puțin la pauză, cînd a fost efectiv asaltat de amatorii de autografe. Antrenorul echipei naționale a părăsit stadionul "Veseliei" - așa cum este cunoscută arena, după numele străzii - cu 25 de minute înaintea fluierului de final, în aplauzele întregii asistențe. (Ioan Viorel)

> La ora actuală, domnii jucători trebuie să se gîndească foarte bine cînd îmbracă tricoul lui Dinamo. Azi, unii dintre ei au fost chiar inferiori adversarului
>
> Ion Marin, antrenor Dinamo

ELECTROMAGNETICA 2	DINAMO 3
T. Bălan 65 - penalty, P. Gheorghe 90+2	Mihalcea 10, 63, S. Ilie 86
Curcă - Cîmpeanu, Zeciu, Dumitrescu, Cr. Ionescu - T. Bălan, Grigore (29 Ciurea), Petrea, Sabin (52 Sprîncenatu, 82 Stănescu) - P. Gheorghe, Dinu. **Antrenor** Ionuț Chirilă	Lobonț - Bolohan, Onuț, V. Năstase, Tilvan - Tameș, Fl. Pîrvu, Buia (46 Lupescu), Semeghin - Cl. Drăgan (61 S. Ilie), Mihalcea. **Antrenor** Ion Marin

Arbitru: T. Crăciunescu (Rm. Vîlcea) ★. **Asistenți:** D. Lazărescu ★★, C. Fecioru ★★ (ambii București)

0-1, min. 10: angajat de Buia, Mihalcea a trecut de Curcă și a înscris fără probleme
0-2, min. 63: Bolohan pentru Mihalcea, care a înscris cu un șut sec de la 10 metri
1-2, min. 65: T. Bălan a transformat penalty-ul acordat extrem de ușor de T. Crăciunescu, care s-a lăsat păcălit de plonjonul lui Ciucă, deși intervenția lui Bolohan a fost la minge
1-3, min.86: centrare Semeghin și Sabin Ilie a înscris din voleu
2-3, min. 90+2: P. Gheorghe a finalizat din careu o fază frumos construită de jucătorii gazdă

Butoiu n-a reacționat

La pauză, "principalul" celor de la Electromagnetica, Ionuț Chirilă (foto), a ajuns extrem de nervos în dreptul vestiarelor. Întîlnindu-se cu președintele clubului, Ion Butoiu, Chirilă l-a abordat pe acesta îndemnîndu-l să le atragă atenția arbitrilor ca în repriza secundă să aibă grijă cum oficiază. "Intră, domnule, la ei. Păi, îi lași să ne facă de comandă aici?", a spus tehnicianul. Butoiu s-a făcut că intră în cabină, însă după ce Chirilă a plecat președintele a schimbat brusc direcția. (Cristi Zagaradniuc)

PETRE PLEACĂ ÎN GERMANIA

Dinamovistul Florentin Petre a urmărit meciul de ieri din spatele uneia dintre porți, trăind la intensitate maximă fazele coechipierilor săi. El urmează să plece la finele acestei luni în Germania pentru un consult amănunțit, după care speră că va afla cu siguranță cînd poate reîncepe pregătirea. "Nu că n-aș avea încredere în medicii noștri, dar am înțeles că nemții sînt pe locul doi, după americani, văzut pe plan european. Sper ca prin februarie să încep antrenamentele", a spus "Peter", care în ultima perioadă s-a îngrășat 3 kilograme. (Cristi Zagaradniuc)

NEMULȚUMIȚI DE ANTRENOR

Între antrenorul lui Rapid Electromagnetica, Ionuț Chirilă, și jucătorii mai vechi din echipă lucrurile sînt tensionate, două dintre cele trei schimbări efectuate ieri producîndu-le reacții vehemente celor scoși de pe teren. Primul trimis la vestiare, Sabin, s-a arătat total nemulțumit că antrenorul a decis să-l scoată, în minutul 52, și după multe vociferări a aruncat tricoul în spatele băncii de rezerve, după care, la bustul gol, a plecat către vestiare. Pe drum, el era să se ia la bătaie cu un suporter care-l înjurase, fiind nevoie de intervenția jandarmilor. De asemenea, Sprîncenatu s-a certat și el cu tehnicianul atunci cînd a fost, la rîndul său, înlocuit cu Stănescu. "Ce schimbări faci, bă? Cine te-o fi adus să strici echipa asta, băi, nene, că n-ai nici o treabă!?", a fost auzit, în timp ce gesticula, jucătorul. (Cristi Zagaradniuc)

SCANDAL

Lupescu a fost pentru prima dată rezervă

Fostul internațional a intrat abia în repriza secundă, cînd l-a înlocuit pe Buia

ÎN EXPECTATIVĂ. Ionuț Lupescu a preferat să nu comenteze deocamdată decizia antrenorului de a-l trimite pe banca de rezerve, așteptînd și meciul de la Craiova, programat sîmbătă

Justin Gafiuc

Căpitanul tradițional al echipei din Ștefan cel Mare, Ionuț Lupescu, a rămas ieri pentru prima dată pe banca de rezerve la un meci oficial după întoarcerea la Dinamo. El a stat circa 30 de minute alături de alt "mazilit", Florin Prunea, după care s-a sculat și a început mișcările de încălzire în spatele porții lui Lobonț, presimțind că va fi introdus pe teren în repriza secundă, ceea ce s-a și întîmplat. De altfel, deși jucătorul și antrenorul Ion Marin au evitat să se pronunțe, se pare că între cei doi ar fi existat înainte de meci un gentleman's agreement, potrivit căruia Lupescu nu va apărea printre titulari, dar va intra în echipă în jumătatea a doua a întîlnirii. Evident nemulțumit de faptul că a pierdut locul în "11"-le de bază, fostul internațional a evitat să facă orice comentarii pe marginea situației ivite la partida cu "satelitul" Rapidului. În schimb, "Săpăligă" a declarat la conferința de presă că "Ionuț trece printr-o perioadă mai puțin fastă din cariera lui. E normal să mai stea să se odihnească. Orice jucător trăiește astfel de momente".

După ce a primit mînă liberă din partea staffului administrativ și și-a întărit poziția în urma ședinței de marți seara a Consiliului de Administrație, Ion Marin a prins curaj, apreciind, se pare, că e momentul oportun să încerce o formulă de echipă fără "Kaiser". Sînt șanse foarte mari ca Lupescu să aibă același statut de rezervă și la Craiova, unde "Săpăligă" va trebui să aleagă între el și Buia.

NICULESCU ARE ÎNCĂ PROBLEME

Ion Marin a ales să folosească duetul ofensiv Mihalcea - Drăgan la întîlnirea cu Electromagnetica, ținîndu-l în continuare pe margine pe Claudiu Niculescu. Deși și-a reluat antrenamentele la începutul săptămînii, atacantul are încă dureri cînd lovește mingea mai puternic, așa că stafful tehnic a decis să-l menajeze pe "Clau-gol" pentru a-l avea apt la meciul de sîmbătă cu Universitatea Craiova, cînd, dată fiind absența lui Mihalcea, toate speranțele "cîinilor" vor sta în pofta de gol a fostului oltean. Niculescu a apărut, totuși, ieri pe lista rezervelor "alb-roșiilor", dar el a fost trecut pe foaie doar ca să ia loc pe bancă. (Justin Gafiuc)

CONTRE COPOS-"SĂPĂLIGĂ"

Principalul finanțator al Rapidului, George Copos, a urmărit întîlnirea de ieri alături de președintele lui Dinamo, Nicolae Badea. Omul de afaceri din Giulești a coborît la vestiare imediat după fluierul final al partidei și, după ce a ieșit din cabina gazdelor, s-a întîlnit pe culoar cu antrenorul "cîinilor", Ion Marin, care se pregătea să plece la conferința de presă. "Iar ați rezolvat cu arbitrii, dom'ne! A fost penalty clar la Năstase și ăsta n-a dat nimic!", a spus Copos, răspunsul lui "Săpăligă" nelăsîndu-se așteptat: "Hai să fim serioși, dom'ne, nici chiar așa!". (Justin Gafiuc)

Spioni de la Craiova

Dinamo va evolua sîmbătă la Craiova în compania Universității, care a avut doi spioni la partida disputată ieri pe stadionul Electromagneticii. Este vorba despre organizatorul de competiții Nicolae Tilihoi și antrenorul secund Gheorghe Ciurea (foto), care au luat loc într-un colț retras al tribunei din Ferentari. La finalul întîlnirii, primul dintre oficialii din Bănie a declarat că "dinamoviștii au intrat cam umflați pe teren și i-au privit cam de sus pe adversarii de la Divizia B. Erau cît pe ce s-o pățească! Diferența a făcut-o Mihalcea, care, din fericire, nu va juca la Craiova, fiindcă e suspendat". (Justin Gafiuc)

Copos la braț cu Badea

Prietenia dintre George Copos și Nicolae Badea (foto, ultimul în plan apropiat) este bine cunoscută, ieri cei doi venind împreună la stadionul de pe strada Veseliei, luînd loc unul lîngă celălalt și în tribună. La finalul partidei, patronul giuleștenilor a declarat că "sînt mulțumit de cum am jucat, dar trebuie să avem măsură și să recunoaștem că Dinamo a meritat victoria". Înainte să părăsească baza, Copos a intrat la arbitri, unde a stat cîteva minute. "Doar i-am felicitat", a precizat omul de afaceri. "Jucătorii noștri vor primi totuși o primă pentru modul în care s-au luptat", a mai spus finanțatorul giuleștenilor. (Cristi Zagaradniuc)

ELECTRICA DOBROGEA CONSTANȚA 0 3 SPORTUL STUDENȚESC

Examen ușor pentru studenți

Sportul s-a impus lejer în fața divizionarei C, care nu a trimis nici un șut spre poarta adversă

Narcis Găvan
(Constanța)

La intrarea echipelor pe teren, un spectator hîtru le-a transmis jucătorilor bucureșteni salutări de la Farul, făcînd aluzie la înfrîngerea studenților pe propriul teren în fața "marinarilor". Căpitanul studenților, Pădureț, i-a răspuns "Mulțumim!", după care împreună cu colegii lui s-a pus pe treabă. Practic, meciul nu a avut istoric, chiar dacă la pauză tabela rămăsese nemodificată. Sportul a atacat în permanență, a mai trimis balonul de două ori în bară prin Pădureț (38) și Bucur (68), în timp ce divizionara C nu a reușit să pericliteze nici o clipă poarta adversă.

Pînă la urmă, spectatorii care au umplut tribunele au aplaudat victoria oaspeților, recunoscîndu-le valoarea. "S-a văzut că sînt mai buni. Din păcate, am luat goluri pe gre-șeli de marcaj. Mai încercăm la anul", a spus Constantin Andriescu, "vicele" dobrogenilor. "Ne-a fost greu pînă la primul gol. În ciuda victoriei, apreciez că avem încă probleme în apărare", a declarat Ioan Andone.

ELECTRICA Constanța 0	SPORTUL Studențesc 3
	Pădureț (64), Mazilu (76), G. Bucur (80)
Milanovici - Comănași, V. Drăgoi, Stelea, M. Posteucă, Muscă (min. 72, Șerbănică) - Mustacă, Gechereanu, Barzecu (min. 46. Ghe. Marin) - M. Șerban (min. 46, Sîrbu), Dumitrof. **Antrenor** Pavel Panaite	Stanca - A. Dumitru (min. 83, Rațiu), Galamaz, Secăreanu, Rusu - Irimia (min. 60, Mazilu), C. Lazăr, Pădureț, Ciubotariu (min. 77, V. Nițu) - Diniță, G. Bucur. **Antrenor** Ioan Andone

Arbitru: S. Burloiu (Galați) *** **Asistenți:** Al. Drogeanu (Brăila) ***, B. Ganea (Slobozia) ***
Spectatori: 2.500

0-1, min.64: Pădureț a șutat lîngă bară din marginea careului mare
0-2, min. 76: Mazilu a înscris la colțul lung după ce Stelea a călcat pe minge
0-3, min. 80: corner Pădureț, Diniță a întors la Bucur, care a catapultat balonul în vinclu de la 6 metri

LA DATORIE. După ce a înscris decisiv, trimițînd naționala de tineret a României la baraj, Gigel Bucur a închis ieri tabela, reușind cel mai spectaculos gol al partidei

MINAUR ZLATNA 2 0 PETROLUL PLOIEȘTI

Bolmandîr, om de cuvînt

Echipa micuțului orășel de 9.000 de locuitori a ajuns pentru prima oară în "optimile" Cupei României, spre disperarea antrenorului ploieștean Marin Barbu (foto)

Dan Henegar
(Zlatna)

Înaintea partidei, atacantul gazdelor, Vasile Bolmandîr, a promis că dă un gol fostei sale echipei, Petrolul Ploiești, care s-a lipsit fără regrete de serviciile sale. El s-a ținut de cuvînt și în minutul 84 a adus victoria echipei sale. Din păcate pentru el, trei minute mai tîrziu, la contactul cu ploieșteanul Badea, și-a spart arcada stîngă și a fost lovit puternic la cap. Sîngerînd abundent, el a fost transportat imediat la spitalul din Zlatna, urmîndu-l pe colegul său Abălașei, care a suferit o entorsă în minutul 70. Antrenorul Ștefan Fogorossi a spus la conferința de presă: "Am avut fotbaliști care au abordat partida cu ambiție extraordinară, Bolmandîr trăgînd efectiv echipa după el. În ciuda numeroaselor accidentări, elevii mei au meritat victoria".

De partea cealaltă, tehnicianul ploieștenilor, Marin Barbu, a anunțat din nou că e dispus să renunțe la conducerea echipei dacă se dorește acest lucru în mod expres. "Magiun" a afirmat că "ambiția și spiritul de echipă ale gazdelor" au fost determinante în obținerea victoriei.

MINAUR Zlatna 2	PETROLUL Ploiești 0
L. Crăciun 37 (penalty), Bolmandîr 84	
Fl. Cotora - Cioba, Macavei, Himcinschi, C. Pop, Kiraly - Abălașei (66 Ad. Popa), Chivescu, Paleacu - Bolmandîr, S. Mărginean (34 L. Crăciun, 80 Beza). **Antrenor** Ștefan Teodorescu	Irimia - Pancovici (79 Oancea), Toporan, V. Voinea, D. Badea, Lupșa - E. Tudor (56 Gherghiceanu), D. Todoran, A. Savu - Gh. Orlando (74 Chițu), Costescu. **Antrenor** Marin Barbu.

Arbitru Gh. Farcaș (Tg. Mureș)★★★. **Asistenți** Fl. Buțurcă (Satu Mare)★★★, O. Șovre (Oradea)★★★
Spectatori: 2.000

1-0, min 37: după un contact între Abălașei și D. Badea "centralul" Gh. Farcaș a acordat penalty, care a fost transformat de L.Crăciun
2-0, min. 84: Kiraly a executat o lovitură liberă, Irimia a respins în față, Bolmandîr a preluat, l-a driblat pe portar și a marcat în poarta goală

IMAGINEA ZILEI

Servim balonul rotund!

La începutul sezonului, FCM Bacău şi-a mărturisit ambiţia de a juca într-o cupă europeană. După victoria de la Moineşti, 3-0 cu Petrolul din localitate, elevii lui Rednic sînt mai aproape cu un pas de obiectiv. Altfel, într-un moment de respiro, jandarmii care au asigurat ordinea pe arena din Moineşti şi-au încercat şi ei forţele în lovirea balonului

Dacă e joi, e Ion Cupen

Ce se va întîmpla?

Meciul cu Georgia, precedînd dubla cu Slovenia, a lansat echipa naţională într-un fel de probă de triplu salt. La capătul ei ne aşteaptă un barem a cărui depăşire înseamnă năzuita calificare. Primul pas, care după cum se ştie îi prefigurează pe următorii, a fost şovăielnic. Rămîne ca ultimii doi să destrame răul augur. Ce se va întîmpla la sfîrşit?

Dacă, Doamne fereşte, nu ne vom califica, se va inventaria toată grupa preliminară. Se va evoca meciul greoi din tur cu modesta Lituania, ca şi returul subţire, cu final sufocat. Va fi reînviat scorul general strivitor de 0-5 cu Italia, ca o probă evidentă că am ajuns nişte lachei la ospăţul boierilor din lumea fotbalului. Se va aminti, palidă consolare, că din toată cursa nu ne-am ales decît cu revanşa istorică asupra Ungariei, ca o scuturare de plăcere după un duş călduţ, reconfortant. Se vor pune pe tapet încercările cu Georgia, prima în deplasare, suspect de uşoară, cu replica ei de acasă aproape penibilă, cînd am fost surprinşi de fotbalul tehnic şi de suavă viclenie a oaspeţilor noştri cotaţi atît de slab la bursă. Se va mai spune că prezenţa a cinci antrenori pe parcursul a trei ani la cîrma "tricolorilor" vorbeşte de la sine de o stare de criză echivalentă cu chemarea precipitată a cinci vraci la căpătîiul unui suferind. Se va susţine că generaţia de aur s-a tocit, că plecarea lui Hagi a surpat tot edificiul, că surmenaţi fizic şi saturaţi material "stranierilor" le-a dispărut motivaţia iniţială. Vor fi fluturate greşeli ce au văduvit lotul de aportul unor jucători cu valoare verificată. Gâlcă, renunţînd oripilat de interdicţia detestabilă de a-şi asista tripleţii la botez. Sau Miriuţă, ce mai putea fi recuperat, dar nu s-a mişcat nici măcar un deget. Se va înghiţi cu noduri că în timp ce polonezii i-au pus perucă blondă lui Olisadebe, românii nu l-au vrut pe băimărean, ungurii asimilîndu-l imediat, consolidîndu-şi naţionala cu un jucător cu prestaţie consistentă la mijlocul terenului. Acolo unde, cum s-a văzut la Parma, manevrează savant şi dă pase computerizate la distanţe apreciabile. Se va insinua în nări mirosul de laborator al ISM-ului unde se oficiază, se zice, geneza echipei naţionale, restrictivă cu revelaţiile, dar permisivă cu debuturile aventuriste. Va fi biciuit în piaţa publică campionatul intern, rai al blaturilor de tot felul, carusel al antrenorilor subcalificaţi, iesle a arbitrilor, bîlci al conducătorilor. Se va trage din toate poziţiile în geamurile Federaţiei. Mitică Dragomir va fi personificat de un păpuşoi umplut cu paie căruia i se va da foc precum Unchiului Sam în ţările defavorizate. Lumea va boicota şi mai abitir meciurile din campionat.

Dacă, Doamne ajută, ne vom califica, se va zice că Hagi e mai mult decît un antrenor glorios provenit dintr-un jucător sublim, mai mult decît un posibil preşedinte de ţară invocat de fanii dezlănţuiţi în stradă. Că e un paratrăsnet de origine divină înfipt în Carpaţi pentru a îngropa marele rău ce s-ar putea abate asupra noastră, pierderea singurei prestanţe internaţionale, cea fotbalistică. Va fi asimilat definitiv cu un guru intangibil. Vor fi ovaţionate stilul lui dictatorial, tăcerile ameninţătoare urmate de rafale muşcătoare în conferinţele de presă. Va fi împins spre revoluţie, spre asaltul Federaţiei şi al Ligii, avîndu-l la dreapta pe dregătorul Giovanni Becali şi la stînga pe locotentul său Gică Popescu.

ŞOAPTELE SPORTULUI

AMPRENTE LITERARE

Citind comunicatul clubului Dinamo în legătură cu afirmaţiile recente ale lui Ionuţ Chirilă, descoperi stilul inconfundabil al lui Mister. Expresii de genul "a fost inventat, cu acte îndoielnice, ca antrenor sau descoperitor de talente", "invalid de caracter" sau "prin numele pe care-l purta, prin protecţie subiectivă" dovedesc că Dinamo poate a pierdut un antrenor, dar a cîştigat un manager, cu spirit enciclopedic şi pamfletar.

VALS ÎNTRE SEMICERCURI

Simona Popa, pivotul echipei austriece Hypo Viena, a refuzat convocarea la "naţionala" de handbal a României sub pretextul că, anul trecut, antrenorul de atunci, Bogdan Macovei, nu a oprit-o în lotul care a evoluat la Campionatul European găzduit de ţara noastră. De pe semicerc ni se şopteşte că adevărul e altul. Transferată între timp la campioana Austriei, Hypo Viena, echipă patronată de magnatul Gunnar Prokop, Simonei i s-a propus să evolueze în reprezentativa de handbal a Austriei. Dar, pentru a evolua într-o nouă echipă naţională, ea trebuie să nu joace doi ani în nici o altă reprezentativă şi să primească cetăţenia "Ţării Valsului". Cum cu cetăţenia se rezolvă, ea nu mai are decît de aşteptat trecerea celor doi ani.

SENSURI

DE ALIN BUZĂRIN

Jos primaru'!

Heinrich Schorsch, patronul lui FC Baia Mare, cel care în vară a vîndut locul în Divizia A Bacăului cu un milion de dolari, se plînge acum că Primăria nu-l ajută să renoveze stadionul. Primarul Anghel îi răspunde că nu-l interesează, iar suporterii amendează indiferenţa edilului

Schorsch, fierbînd de mînie, arată către gradenele prăbuşite ale arenei băimărene. Cum FC Baia Mare e din nou lider în Divizia B, fantoma promovării pe prima scenă bîntuie din nou prin capitala Maramureşului. Or, pentru asta e nevoie de arenă omologabilă, deci de bani. Primarul liberal Cristian Anghel e enervant de econom cu banii publici, motiv pentru care investitorul Schorsch ar vrea să mute echipa în alt oraş unde există edili mai cu dare de mînă, care nu cîntăresc orice leu. O variantă ar fi Bacăul. Da, dar la Bacău nu se poate, ăia de acolo au deja echipă, chiar pe spinarea lui Schorsch. Nu-i nimic, variante mai există.

Suporterii îl înţeleg pe Schorsch. E foarte greu să ţii o echipă atunci cînd Primăria nu te ajută cu nimic. Arată cu degetul spre vecini, Clujul de exemplu, unde autorităţile locale, cu Funar în frunte, îmbracă divizionara B locală în bancnote cu poza în plastic a lui Aurel Vlaicu. Nu e un efort prea mare să dai ceva între 6 şi 15 miliarde, că doar există impozite, taxe locale, iar fonduri pentru împrospătarea stocurilor de vopsea roşie, galbenă şi albastră se găsesc oricînd.

Ce-ar trebui să facă primarul Anghel? De pildă, să-l cheme pe Schorsch la o întîlnire de taină, între patru ochi - la astfel de întîlniri animozităţile se topesc cît ai zice "loc în Divizia A" - şi să-i spună, mein liebe freund Heinrich, nici nu-ţi dai seama ce onoraţi ne simţim să fii contemporanul nostru. De oameni de afaceri ca tine e nevoie ca de aer, de investitori în fotbal de dimensiunea ta, cu mentalitatea ta germană, ariană, mirosind a bere bavareză şi uger de vacă grasă din Niedersachsen, ce să mai vorbim! Aşa că, ia la tata Cristi aici nişte miliarde, fă stadionul boboc, eventual, dacă n-ai cu cine, îţi recomand eu nişte firme de construcţii, băieţi buni, prieteni de-ai mei, ştii, nu trecem totul în acte, să nu ne jupoaie ăştia cu impozitele! De unde am banii? Nu e treaba ta, liebe Heinrich, mai o taxă, mai un chioşc, mai o autorizaţie, mai o şpagă, ne descurcăm. După ce repari stadionul, ştii ce facem? Promovăm! De fapt, nu promovăm, că n-avem noi faţă de Divizia A. Vindem iarăşi locul!

Ce mult ar vrea Schorsch să audă asemenea cuvinte! Din păcate pentru el, nu le aude. Nu numai Baia Mare, ci întreaga Românie s-a săturat de tînguirile unuia care-şi zice investitor, care astă-vară a băgat în buzunar un milion de dolari şi care acum vrea ca Primăria să repare stadionul. De ce doar Primăria, herr Schorsch? Fundaţiile umanitare de ce-ar sta cu mîinile în sîn? Dar ascociaţia nonguvernamentală "Prietenii Meduzelor"? Dar "Comitetul lehuzelor progresiste?" Într-o maximă care vă aparţine, spuneţi că în 6 ani primăria n-a dat bani nici pentru hîrtia igienică de la WC-ul stadionului. În cazul în care mai aveţi o urmă de decenţă, treceţi pe-acolo şi vedeţi dacă mai e vreun sul. Şi dacă mai e, folosiţi-l pentru a vă şterge la gură!

CIRIPITURI

Cupidon "Buburuză"

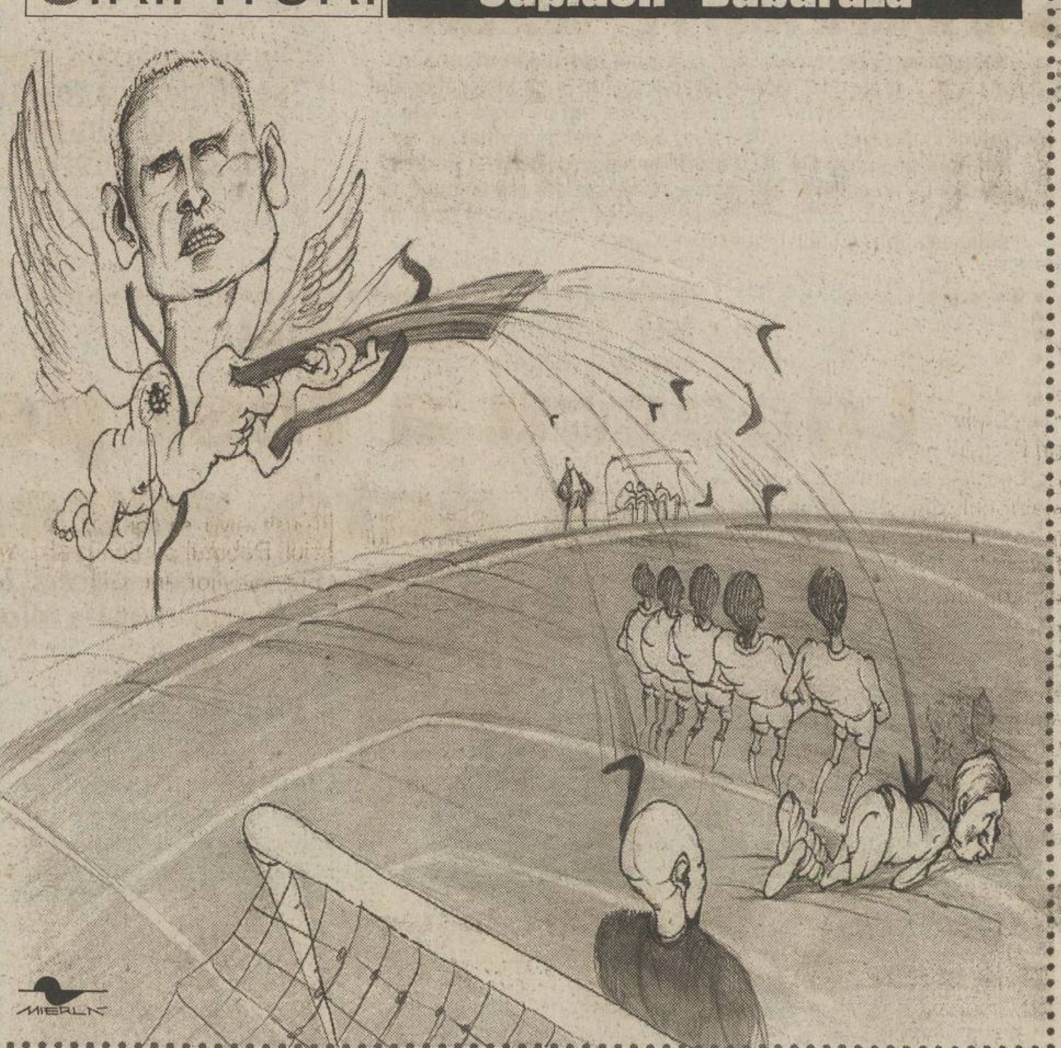

Cupidon, zeul amorului, trimite săgeţi înmuiate în elixirul iubirii, care-i răpun pe toţi cei atinşi. "Buburuză", discipolul său printre fotbalişti, trage cu ce-i vine la mînă în soţiile coechipierilor de la "naţională". "Tricolori", feriţi-vă de Radu Niculescu atunci cînd joacă în deplasare!

EMOŢII

Cronica unei femei triste

Dana Petrescu n-a ajuns aseară la emisiunea "De 3 X femeie", de pe postul de televiziune "Acasă". Ea i-a explicat reporterei ProSport căreia i se confesase luni că s-a simţit stingherită de amploarea pe care a luat-o cazul. "De acum înainte, orice afirmaţie a mea va putea fi ironizată sau ridiculizată", a zis Dana.

Tînăra femeie a repetat, a treia zi consecutiv, că-şi asumă mărturisirea făcută ziarului, dar că asta nu înseamnă că n-o doare situaţia în care e. Luni, după interviu, a tremurat pînă noaptea, neştiind dacă a procedat bine şi dacă ziarul va reda fidel discuţia. Marţi dimineaţă s-a liniştit, văzînd că relatarea e corectă şi că jurnalista a respectat convenţia. În pagina publicată de ProSport, reportera nu a transcris pasajele intime ale convorbirii, Dana a rugat-o ca acestea să rămînă între ele. De altminteri, respectînd politica ProSport, consemnările confidenţiale nici nu au intrat în posesia redacţiei, rămînînd la ziaristă.

Pe parcursul zilei de marţi şi, mai apoi, a celei de ieri, Dana a primit mai multe telefoane. A recunoscut că majoritatea cunoscuţilor care au sunat-o n-au fost de acord cu ea. Peste toate aceste frămîntări, lacrimi şi nesomn, a rămas calmă şi tristă. Deocamdată, nu gustă decît consecinţele amare ale deciziei ei. Cu timpul însă, ea va începe să simtă şi respiraţia aprobatoare a milioanelor de femei şi bărbaţi din România care o înţeleg. Dana Petrescu nu e o martiră, nu e o victimă, ci doar un om care a avut curajul să fie sincer.

Cătălin Tolontan

PS: Un alt personaj al acestei poveşti (nu e vorba de soţ, Dan Petrescu a avut o atitudine decentă) şuşoteşte pe la colţuri că o va da în judecată pe Dana. Dacă aşa stau lucrurile, atunci fostul căţeluş devenit între timp fiară va trebui să ceară judecarea procesului în aer liber, pentru a veni ca martori toţi cei care i-au văzut pe cei doi îndrăgostiţi împreună, în barurile, hotelurile, aleile şi străzile Bucureştiului, şi pentru ca la megafoane să poată fi auzită în condiţii optime mărturisirea Danei despre el.

PROVERBE

"Nu vreau ca alţii să ia hotărîri în locul meu"

Dan Petrescu, un soţ înşelat care deocamdată nu a luat nici o hotărîre

"Domn' colonel, aţi văzut ce scrie la ziar?"

Medicul lui Laurenţiu Petrescu către pacientul său care nu apucase să citească ProSportul de marţi

"Nu-mi trece nimic prin cap. Eu n-am nimic în cap"

Radu Niculescu, fotbalistul-amant, într-un moment de sinceritate

"Mai bine fără spectatori, decît fără lumină"

Nicolae Badea, preşedintele Consiliului de Administraţie al lui Dinamo, referindu-se ironic la atitudinea necooperantă a celor de la Electromagnetica, satelitul Rapidului

"Banii pe care i-au investit autorităţile locale în club timp de 6 ani au ajuns pentru hîrtia igienică de la WC-ul stadionului"

Heinrich Schorsch, un traficant de promovări, criticînd puterea politică şi administrativă din Baia Mare

"Tricoul alb-albastru este pentru mine ca o mamă"

Diègo Armando Maradona, în cinstea căruia federaţia de la Buenos Aires a retras tricoul "naţionalei" cu numărul 10 purtat de vedeta argentiniană

"Pentru echipa naţională mă duc şi în Afghanistan"

Marco Materazzi, fundaşul central al "squadrei azzurra", care nu este de acord ca "amicalul" Italiei cu Japonia din noiembrie să fie anulat din cauza războiului din Orient

PRO SPORT
FONDAT 1997
Redactor şef CĂTĂLIN TOLONTAN (tel. 303.39.97)
• Redactor şef adjunct ANDREI VOCHIN (tel. 303.39.82)
• Şef departament fotbal BOGDAN STAMATOIU (tel. 303.39.71)
• Şef departament sporturi LUMINIŢA PAUL (tel. 303.39.79)
• Şef departament fotbal internaţional ANDREI NICULESCU (tel. 303.39.83)
• Şef departament reporteri speciali GRIGORE CARTIANU (tel. 303.39.77)
• Editorialişti ALIN BUZĂRIN, CRISTIAN GEAMBAŞU (tel. 303.39.85)
• Seniori editori MIHAI CIUCĂ, ION CUPEN (tel. 303.39.86)
• Art director MARIAN TOADER (tel. 303.39.62)

• Reporteri speciali EMANUEL TERZIAN (adjunct - tel. 303.39.76), DECEBAL RĂDULESCU, COSTIN ŞTUCAN, IOAN VIOREL • Fotbal AUGUSTIN ROMAN (adjunct - tel. 303.39.70), EDUARD APOSTOL, IOAN BRATU, LIVIU CHIRIŢĂ, CRISTIAN CREŢU, VALENTIN DAMIAN, ADRIAN FLOREA, JUSTIN GAFIUC, FLORIN GONGU, MARIUS MĂRGĂRIT, RADU OPRIŞAN, MIHAI PAUL, HORAŢIU SIMA, CĂTĂLIN ŢEPELIN, CRISTI ZAGARADNIUC • Fotbal internaţional AURELIAN BOTEZATU, THEO JUMĂTATE, BENIAMIN OSMAN, CONSTANTIN POPESCU, DANIEL SCORPIE • Sporturi ADRIAN GEORGESCU (adjunct), CRISTINA BOLD, LUMINIŢA DICULESCU, OANA DUŞMĂNESCU, MIRELA NEAG • Mondene ORTANSA CAZACU, FLORIANA IACOB • Utile MARIUS NĂESCU (şef secţie - tel. 303.39.95) • Corespondenţi zonali CRISTIAN MARINESCU (Muntenia), CRISTI STĂNCESCU (Oltenia), OVIDIU GANCEA (Banat), OVIDIU MINEA (Moldova), NARCIS GĂVAN (Dobrogea) • Corespondenţi permanenţi în străinătate VLADIMIR MORARU (Los Angeles), DAN BURLAC (Paris), PAUL SLĂVESCU (Toronto), BENO DAVID (Tel Aviv), ARCADIE ZAPOROJANU (Chişinău) • Caricaturist EMIL MIERLĂ • Secretariat de redacţie RĂZVAN MICLEA, CRISTIAN AGIU, MARIAN ANDREANA, ANGELA IANCU, MANUELA MĂXINEANU, EMIL MIHAIU • Editor imagine DAN BUCUR • Imagine MEDIAFAX FOTO: ILIE MARIAN (şef divizie), GABRIELA ARSENIE, CRISTIAN PREDA, CĂTĂLIN LUŢU • Desk MARIAN BUSUIOC, CLAUDIA CĂLIN, ANA-MARIA GEORGESCU, MARIA LODROMAN • IT LIVIU MATACHE (şef secţie), VERONICA SÎRBU, MARIAN GHEORGHIESCU, IRINA VISARION • Layout BOGDAN LUBEN (şef secţie), LAURENŢIU APETRI, DIANA BACEA, CĂTĂLIN CONSTANTINESCU, ALEXANDRU MIELUŞ, MARIANA RONDELLI, STELA TĂNASE, LAURA TRANDAFIR, LUMINIŢA TOMA, RUXANDRA TUDOR, ILEANA ZOTA • Vînzări de publicitate CĂTĂLINA ZAMAN, CEZAR BURLAN, ANDREI BIJUTESCU, CRISTI MARTAZAN, BOGDAN PREDOIU, FLORENTINA STANCIU (tel: 303.39.84; 303.39.87; 303.39.91; 303.39.67; fax: 303.39.98) • Cercetare ZENO CAPRARIU • Marketing MIHAELA MANOLACHE • PrePress MEDIA GRAPH SERVICES • Difuzare NDC S.R.L., FLORIN BEJAN (director general), DAN MIREANU (director operaţional - 223.21.00)

Editor PRO SPORT S.A.
Director General OVIDIU IOANIŢOAIA
Director executiv AURA IORDAN; Director producţie LUCIAN RADU
PRO SPORT S.A. o companie a PROSPORT GROUP
Director General OVIDIU IOANIŢOAIA

Redacţie: Bucureşti, Str. Luterană 11, et.1, sector 1,
Tel: 303.39.07; Fax: 303.39.58
Web site: http://www.prosport.ro
E-mail: prosport@prosport.ro,
Difuzare: Tel.: 223.21.00; 222.82.64 Fax: 223.21.01
Tipar Imprimeriile Media Pro Comenzi: Tel. 490.82.47; Fax 490.82.43

Sîntem la dispoziţia ta în fiecare zi! Sună la: 01-303.39.95 zilnic între 11-18. Întrebările şi sugestiile tale vor fi ascultate de Floriana Iacob. Scrisorile pentru "Poşta Redacţiei" pot fi trimise pe adresa ProSport OP1, CP94, Bucureşti

ISSN 1453-3707

Ediţia de Transilvania
Redacţie: Cluj Napoca, B-dul. 21 Decembrie 1989 nr. 146
Tel: 064.190.721, 064.447.809; Fax: 064.191.471
E-mail: prosport@clujeanul.ro

Publisher ADRIAN POP • Coordonator ediţie ALIN FORNADE • Responsabil corespondenţi RAMONA MÎNZAT • Redactori RADU BICHIŞ, DAN BRIE, ADINA OŞAN • Secretariat de redacţie DORIN PRUNĂ • Foto RĂREŞ BEURAN • IT VALENTIN STEGARU • Vînzări LOREDANA FĂT, MAGDA FILIMON, DANIEL DINEA (tel. 064.431.700) • Producţie MIHAI MALOŞ
Difuzare: NDC Cluj Fax: 064.412.699
Tipar Imprimeriile Media Pro Cluj
Comenzi: Fax 064.411.167; Tel 064.447.886;

Sugestiile şi scrisorile tale pentru Ediţia de Transilvania le aşteptăm la OP 13, CP 69, Cluj Napoca

ABONAMENTELE la ProSport se pot face la orice oficiu poştal sau filială RODIPET, ziarul fiind înregistrat la numărul 1065 în catalogul publicaţiilor

INSECTAR

DE RADU NAUM

Dimensiunile penibilului

Creierele luminate ale lumii performanţei au un fix, vizibil cel mai bine la Olimpiade. Acolo, din patru în patru ani te întîlneşti cu ciudăţenii ale sportului de genul înotătorului Musambani, cît pe-aci să se înece la Sydney, alergătorului de sută Misapeka, trecînd linia de sosire cînd ceilalţi sînt deja pe podium, sau schiorilor de culoare care fac deliciul pîrtiilor. Cei care promovează asemenea aberaţii pretind că dovedesc solidaritate. În fapt, nevoia lor de globalizare îi face să încurce borcanele, amestecînd diletantismul total, fără orizont de ameliorare, cu superprofesionismul dopat financiar. Apropierea celor două naşte ilaritate. Sigur, entuziaştii sînt de admirat, dar numai pînă la un punct, acela dincolo de care sînt obligaţi să se compare cu cei ce evoluează nu în altă clasă, ci aproape în alt sport. Sărmanii "bananieri", aduşi ca să iasă la număr defilanţii, ajung să se facă de rîs. Departe de a fi o pildă, asemenea acţiuni denotă calcul şi cinism în încercarea de a urca o întrecere la cote "planetare".

Sînt destule sporturi atinse de asemenea manie globalistă, şi nu vă miraţi aflînd, de exemplu, că la Mondialul de handbal feminin participă Uruguay sau Groenlanda, deşi calificarea nu a fost accesibilă unor ţări ca Germania, Polonia ori Cehia, toate sacrificate pentru a ascunde adevărul: handbalul nu are răspîndirea valorică pe care o pretinde. Însă mizele acestui sport nu transformă în dramă alegerea diriguitorilor săi. Altfel stau lucrurile atunci cînd intrăm în curtea fotbalului, pradă şi el unor atare obsesii. Cînd vezi că Olanda şi Iugoslavia au sărit deja din schema Cupei Mondiale, iar Germania, Belgia, Cehia, Ucraina şi chiar România tremură la gîndul barajului, parcă priveşti chiorîş calificarea Costa Ricăi sau Senegalului. Fireşte, toate acele echipe europene îşi merită soarta, însă numai discutînd la nivel continental. Să pretinzi că formaţiile lui Van Gaal sau Voller, oricîte prostii or fi făcut în preliminarii, sînt sub cele două reprezentante ale Africii şi Americii Centrale e deja necuviincios. Două dintre pămînturile de tradiţie ale fotbalului nu-şi pot permite nici un moment de rătăcire pentru că FIFA vrea să-i aducă pe toţi, merituoşi sau nu, la sărbătoarea grandomaniei sale. Ce vor face la CM reprezentative ca ale Statelor Unite sau Chinei, calificată după un meci strîns cu Oman (!), ne cam închipuim. Dacă Blatter sau Platini susţin altceva, să coboare pînă la colţ la un book-maker şi să-l întrebe ce cote dă acestor echipe, or să găsească un locuitor al globului pămîntesc, unul singur, care să creadă sincer că vreuna dintre ele va ajunge măcar în sferturi de finală. Iar nota o vor plăti spectatorii, obligaţi să înghită meciuri din ce în ce mai slabe şi mai scumpe. Cu 32 de echipe, Cupa Mondială nu mai e o competiţie a elitei, ci o chermeză la care sînt invitaţi toţi capii de familie ai satului planetar pe cheltuiala altora.

Cred că mai marii sportului fac o gravă confuzie între politica şi obiectul activităţii lor. Olimpiada nu e ONU, iar Cupa Mondială nu e NATO. Poziţia strategică, dorinţa de nivelare, alianţele nu sînt caracteristice acestui domeniu, care a rămas esenţialmente în acord cu legea junglei. Cel mai puternic cîştigă, ce să facem, aşa e lăsat de Dumnezeu. Sportul nu e democratic şi nici nu-l poţi transforma într-o organizaţie umanitară. Cu tot respectul şi compasiunea pentru adversar, trebuie să-l învingi sau te învinge el, e inutil să complicăm lucrurile dincolo de această axiomă. Cine o face riscă, asemenea şefilor mondiali ai sportului, să cadă în penibil.

CIMENTUL FIENI 1 1 U CRAIOVA

5 - 4 (după loviturile de la 11 m)

"Neputinţa Maxima"

Eduard Apostol

Ieri după-amiază, jucătorii din Fieni au încercat să treacă peste statutul de divizionară B aflată pe antepenultimul loc în Seria I, cu o singură victorie, şi au reuşit să facă imposibilul posibil: eliminarea unei trupe, Universitatea Craiova, care şi în acest an şi-a propus să se bată pentru supremaţie în campionatul intern. Cu o zi înaintea meciului, preşedintele clubului Cimentul, Şerban Necşulescu, declara că doreşte să dea bomba în întîlnirea cu oltenii, intenţie materializată de băieţii săi. Cu emoţii, la loteria penalty-urilor, deşi Ionică putea să aducă victoria gazdelor în ultimele secunde regulamentare de joc, speculînd o greşeală de începător a lui Ştefan Preda.

Elevii lui Florin Marin au crezut că numele lor îi vor timora pe mai modeştii adversari, însă Tatarciuc, Albulescu şi Manea au răspuns cu contraatacuri tăioase la încercările disperate ale oltenilor de a-l învinge pe bravul Iulian Ilie. Cezar Dinu sau Marius Sava au fost crunte dezamăgiri, care l-au făcut în mai multe rînduri pe antrenorul lor să privească în gol, acesta neştiind să le transmită formula miraculoasă care să zdrobească zidul de ciment al apărării dîmboviţenilor. Ratările din final, de la penalty-urile de departajare, ale lui Crăciunescu, Burcă şi Dobre, au trasat concluzia meciului: fără idei, "Ştiinţa" a devenit "Neputinţa Maxima", permiţîndu-le gazdelor să reuşească pentru a doua oară în istoria clubului performanţa de a ajunge în optimi.

SALVATORUL. *Portarul Cimentului, Ilie, a marcat un gol la loviturile de departajare şi a scos două şuturi ale jucătorilor olteni*

CIMENTUL Fieni 1 — U Craiova 1

5 - 4 (după loviturile de la 11 m)

CIMENTUL Fieni	U Craiova
Fl. Manea (40)	D. Rednic (29)
Au înscris la loviturile de departajare: Albulescu, Marşavela, I. Ilie, O. Badea	**Au înscris la loviturile de departajare:** Manta, Bărcăuan, Danciu
Au ratat: Ionică, I. Mihai	**Au ratat:** Crăciunescu, Burcă, C. Dobre
I. Ilie - Albulescu, Tatarciuc, O. Badea, R. Stan, Cercel - M. Dobre (74 I. Mihai), Fl. Manea (80 Ionică), Marşavela - M. Ilie, Gînju (90 Mieluşică).	Preda - Stoican, Baldovin (60 Danciu), Vochin, Crăciunescu, C. Dobre - A. Călin (46 C. Dinu), Burcă, D. Rednic (91 M. Sava) - Bărcăuan, Manta.
Antrenor Virgil Dridea	**Antrenor** Florin Marin

Arbitru Fl. Chivulete ★★. **Asistenţi** I. Olteanu ★★★, D. Bărgăoan (toţi Bucureşti) ★★★
Spectatori: 3.500

0-1, min. 29: Daniel Rednic a şutat puternic de la 25 de metri şi l-a păcălit pe Ilie, portarul celor de la Fieni fiind mascat de fundaşii săi
1-1, min. 40: Florin Manea a executat o lovitură liberă de la 20 de metri, Burcă a deviat balonul în poartă, fără ca Preda să mai poată face ceva

"Asta e viaţa, de aceea e frumos fotbalul. Este un eşec imens pentru noi, dar sper să ne revenim pînă la meciul cu Dinamo din campionat. Jucătorii noştri au tratat cu uşurinţă meciul şi s-a văzut."

Gigi Neţoiu, acţionar principal U Craiova

EROUL DIN CIMENT

Portarul gazdelor, Iulian Ilie (29 de ani), a fost cel care a adus victoria gazdelor, reuşind să pareze două lovituri de pedeapsă (Crăciunescu şutînd în bară) şi transformînd un penalty. "Dedic această victorie domnilor Rădulescu (n.r. manager general la Romcif Fieni) şi Necşulescu, care m-au adus aici, şi soţiei mele, Mădălina, care peste două luni va naşte un băiat. Am ţinut neapărat să bat penaltyul, deoarece unul din visele mele era să elimin Universitatea Craiova", a spus goal-keeperul, care a fost dus pe braţe de fani de pe gazon pînă la vestiare. *(Răzvan Necşulescu)*

FORESTA 0 2 ASTRA

"Pădurari" împiedicaţi

Laurenţiu Guraliuc (Suceava)

Sub privirile "principalului" naţionalei de tineret, Ion Moldovan, echipa gazdă a fost de nerecunoscut, în timp ce ploieştenii au înscris cînd a trebuit

Speranţele sucevenilor de a se reabilita în faţa propriilor suporteri, măcar într-un meci de Cupă, s-au năruit ieri. Astra aplicînd gazdelor o serioasă corecţie, nu atît din punct de vedere al scorului, cît al fotbalului practicat. Elevii lui Silviu Stănescu au încercat să echilibreze jocul stimulaţi de prima de 600 de dolari anunţată în ultimul moment de preşedintele Eugen Huţu, care a lipsit, fiind reţinut la Bucureşti de afaceri. Diferenţa de valoare în favoarea oaspeţilor a fost însă evidentă, ploieştenii jucînd pragmatic şi aşteptînd ca moldovenii să facă pasul greşit. Totuşi, directorul executiv Mircea Crainiciuc s-a arătat optimist. "În comparaţie cu meciul de sîmbătă, cu Electromagnetica, azi am mai mişcat ceva şi cred că sîntem pe drumul cel bun", a declarat Crainiciuc. De partea cealaltă, în tabăra Astrei, "Bravo, băieţii" a fost reacţia directorului general Petre Buduru, care a stat în tribună alături de antrenorul "naţionalei" de tineret, Ion Moldovan. "Am venit să-l văd pe Goian, de la Foresta, care a mai fost convocat la lot, iar în privinţa Astrei nu pot spune nimic pînă la baraj. Dacă ne calificăm la Europene o să vorbim abia la anul, în iunie", a spus "Colonelul".

FORESTA Suceava 0 — ASTRA Ploieşti 2

FORESTA Suceava	ASTRA Ploieşti
	Petroesc 15, Crăciun 49
Ciubotaru - D.Goian, Şchiopu, Minescu - Amarandei, Brujan, Nicola (38 Ov. Ciobanu), Dima, Gherine - Păcurar (70 S. Sava), Andrieş (46 Fannis).	Mulţescu - B. Nicolae (72 Ilyeş), Petroesc, Lăcustă - L. Dobre, Mihart, Crăciun, Gavrilescu, Negoiţă (78 Lingurar) - M. Dăscălescu, Dună (64 Bîrsan).
Antrenor Silviu Stănescu	**Antrenor** Constantin Stancu

Arbitru Gh. Moise (Bucureşti)★★. **Asistenţi** Cr. Stărică ★★★, V. Stărică ★★★ (ambii Iaşi)
Spectatori: 4.000

0-1, min.15: Negoiţă a executat o lovitură liberă şi Petroesc a înscris cu capul din 6 m
0-2, min 49: Gavrilescu a pasat scurt la Crăciun, care a înscris cu un şut violent de la 25 de m

GLORIA BUZĂU 0 2 FC ARGEŞ

De vacanţă

Cristi Marinescu (Buzău)

Argeşenii au cîştigat fără dubii la Buzău, forţînd doar atunci cînd a fost nevoie

Obişnuiţi, în ultimii ani, să vadă la lucru doar "celebrele" Conired Pucioasa ori Petrolul Berca, peste 10.000 de buzoieni au luat ieri cu asalt stadionul din Crîng, sperînd într-o victorie de prestigiu a favoriţilor în faţa mult mai experimentaţilor argeşeni. Din păcate pentru ei, în ciuda bunăvoinţei arătate, Viorel Ion şi compania n-au pus decît arareori în pericol poarta lui Colceag, victoria elevilor lui Halagian neputînd fi contestată de nici unul dintre cei care au asistat la partidă.

De altfel, în afara celor două goluri, oaspeţii au ratat şi cele mai importante ocazii ale meciului, precum "bara" lui Bukvici din minutul 6. Gloria a zvîcnit o singură dată, în minutul 8, cînd "Vioară" a scăpat singur cu portarul Argeşului, însă a şutat fără vlagă. În rest, o luptă surdă la mijlocul terenului, care a convenit "alb-violeţilor", cu gîndul mai mult la meciul de campionat de sîmbătă, cu FC Braşov.

BECALI A ZÎMBIT CÎND VLĂDOIU A FOST FLUIERAT

Principalul finanţator al Stelei, Gigi Becali, a fost prezent ieri în tribuna oficială a stadionului din Buzău. El a urmărit jocul împreună cu primarul oraşului, Constantin Boşcodeală, fiind supravegheat continuu de un bodyguard care l-a însoţit de la Bucureşti. Galeria buzoiană a scandat în dese rînduri numele lui Becali, care a ajutat *financiar în acest sezon echipa din* Crîng. În minutul 61, cînd ex-stelistul Jean Vlădoiu a intrat pe teren, suporterii locali l-au fluierat pe atacant, moment în care Gigi Becali a zîmbit, trăgînd apoi satisfăcut din ţigară.

GLORIA Buzău 0 — FC ARGEŞ 2

GLORIA Buzău	FC ARGEŞ
	Bukvici 19, Dică 77
Mindileac - Ibriş, Mendrea, C. Petre, Cotolan, S. Pană - Martac (87 D. Pană), Niţu, Ioviţă (46 Gae) - I. Viorel, Bunica.	Colceag - Bogoi, Diţă, Necula, M. Radu, Crivac - Dică (89 Şomcherechi), Cr. Vlad (46 Gr. Tudor), Bălaşa - Tănasă, Bukvici (62 Vlădoiu).
Antrenor Viorel Ion	**Antrenor** Florin Halagian

Arbitru M. Mititel★★★. **Asistenţi** A. Vidan★★★ (ambii din Bucureşti), C. Oprişanu★★★ (Vaslui)
Spectatori 12.000

0-1, min. 19: Bălaşa a centrat de pe partea stîngă şi Bukvici a reluat cu capul în poartă, de la 4 metri
0-2, min. 77: Dică, angajat excelent de Vlădoiu, a lobat mingea peste Mindileac

FC SF. GHEORGHE 1 1 UMT

5 - 6 (după loviturile de la 11 m)

Timişoara a scăpat

Gazdele au dominat aproape în totalitate meciul, dar au ratat incredibil şi au pierdut la penaltyuri

Ştefania Banaru

Numai 15 minute a reuşit UMT să controleze meciul. Debutul partidei a aparţinut elevilor lui Gigi Staicu **(foto)**, aceştia reuşind să şi deschidă scorul, prin Claudiu Balaci. De atunci însă şi pînă în minutul 120, echipa din Sfîntu Gheorghe a fost cea care a condus ostilităţile. A dominat jocul, a împins permanent apărarea timişorenilor spre poarta lui Buturugă şi a ajuns de multe ori în poziţii excelente de a marca, dar ratările imense au privat divizionara C de un succes neaşteptat, Bokor irosind patru ocazii rarisime. Tot el a adus însă egalarea în ultimele secvenţe din timpul regulamentar şi a mai întreţinut frîntura de speranţă a gazdelor. Prelungirile au mai adus alte două şanse ratate de FC Sf. Gheorghe, dar loviturile de departajare au decis formaţia calificată. Cum şutul lui Fodor a fost parat de portarul UMT-ului, Cristi Buturugă, timişorenii vor merge mai departe în Cupă, dar prestaţia de ieri l-a iritat la maximum pe Staicu, antrenorul strigîndu-le fotbaliştilor săi: "M-aţi făcut de ruşine, nu meritaţi să jucaţi nici în Divizia B!".

FC Sf. Gheorghe 1 — UM Timişoara 1

5 - 6 (după loviturile de la 11 m)

FC Sf. Gheorghe	UM Timişoara
Bokor 90	Cl. Balaci 11
La loviturile de departajare au transformat Bokor, Gall, R. Fodor şi Medeşan	**La loviturile de departajare au transformat** Bar, Mariş, Bătrînu, Giuchici şi Goşa
A ratat L. Fodor	
Medeşan - L. Fodor, Gall, R. Fodor - Bende, Papp (46 Gavai), R. Ruxandru, Ambruş (50 Orban), Popa - Bokor, Hadnaghi (60 Suciu).	Buturugă - Briciu, Fl. Bătrînu, M. Kovacs, C. Bar - Goşa, Fl. Călin, Nincsovics (53 Vlaicu), Maxim (46 Săvoiu) - Cl. Balaci (63 Mariş), Giuchici.
Antrenor Petre Ruxandru	**Antrenor** Gheorghe Staicu

Arbitru R. Dumitru (Braşov) ★★★. **Asistenţi** M. Ştefan (Oneşti) ★★★, St. Munteanu (Comăneşti) ★★★
Spectatori: 400

0-1, min 11: Cl. Balaci a înscris în urma unui şut-centrare, păcălindu-l pe Medeşan, care a fost surprins ieşit din poartă
1-1, min. 90: *Gall a centrat în careu, iar Bokor a reluat în vinclu, din 7 metri*

P. MOINEŞTI 0 3 FCM BACĂU

Coridă o repriză

Grigore Cartianu

Timp de 45 de minute, gazdele au lăsat impresia că-i pot duce pe băcăuani în prelungiri

Apartenenţa la acelaşi judeţ crea un cadru ideal pentru un meci liniştit, mai ales că Moineştiul îl avea în teren pe Florin Pavel, iar pe bancă pe Gheorghe Poenaru, ambii pînă nu demult salariaţi ai lui Sechelariu. Meciul a fost însă unul "în care trosnesc tibiile", cum se spune, semn că şi cumetriile pot naşte orgolii. Rednic şi-a cam luat adversarul la preţ de matineu, căutînd să-i odihnească pe Cursaru şi pe Trofin. La pauză, cînd şi-a făcut socotelile şi a văzut că echipa sa nu s-a prea apropiat de careul gazdelor, antrenorul Bacăului a făcut o primă mutare: un atacant, Florin Petcu, în locul unui mijlocaş, Pitu. Jocul a început să curgă spre poarta lui Moţei, dar golul tot nu se întrezărea. Tot mai neliniştit, Rednic a mai mutat o dată: Cursaru în locul lui Ciocoiu. Urmările n-au întîrziat să apară: după numai 5 minute, Cursaru a şutat plasat de la marginea careului, rupînd echilibrul de pe tabelă. Din acel moment, pentru băcăuani totul a devenit o joacă. Una pigmentată de alte două goluri, semnate Bădoi şi Florin Petcu.

SECHELARIU: "BACĂUL A RUPT-O DEFINITIV CU PROSTIILE!"

La Moineşti a fost prezent şi primarul Bacăului, Dumitru Sechelariu. El a cumpărat de 20.000 de lei seminţe de dovleac, din care a împărţit şi altor personalităţi aflate în tribuna oficială. Întrebat ce va fi sîmbătă la meciul cu Farul, "Seche" a ripostat: "Dacă aş şti, v-aş spune. Dar n-am de unde să ştiu, pentru că meciul se joacă. Şi nu numai cel cu Farul, ci toate meciurile noastre! O să se convingă toată lumea că Bacăul a rupt-o definitiv cu prostiile".

PETROLUL Moineşti 0 — FCM Bacău 3

PETROLUL Moineşti	FCM Bacău
	Cursaru 67, Bădoi 77, Fl. Petcu 89
Moţei - Chişăreanu, Alexescu (75 N. Cernat), Chiriac, Geamăn, Cioran - Bucurel, L. Toma (71 Vasilachi), Jipa, Fl. Pavel (71 Câmpanu) - Iriza.	Ignătescu - Codreanu, Gireadă, R. Ciobanu, E. Baciu, Fl. Ganea - Apostol (79 M. Croitoru), Iftodi, Pitu (46 Fl. Petcu) - Bădoi, Ciocoiu (62 Cursaru).
Antrenor Gheorghe Poenaru	**Antrenor** Mircea Rednic

Arbitru: Cr. Constantinescu ★★★. **Asistenţi:** M. Stănescu ★★★, G. Badea ★★★ (toţi din Bucureşti)
Spectatori: 3.000

0-1, min. 67: Apostol i-a pasat la marginea careului, lateral dreapta, lui Cursaru, care a *preluat scurt şi a tras plasat, pe colţul lung*
0-2, min. 77: Bădoi a trimis pe "scurt", din careu, la o pasă a aceluiaşi Apostol
0-3, min. 89: Moţei a scăpat mingea la un şut slab al lui Cursaru, iar Florin Petcu a trimis-o *în poarta goală*

CFR CLUJ 0 1 GLORIA BISTRIŢA

Bistriţa n-a oprit la semnal

Centralul Iosif Biro (foto) a validat golul lui Miszti, deşi Zahariuc îl faultase în faza precedentă pe fundaşul clujean Lazăr

Cosmin Aldea (Cluj)

CFR Cluj nu a reuşit să realizeze surpriza în faţa Gloriei. Avertizaţi de intenţiile gazdelor, bistriţenii au luat jocul în serios, trimiţînd de trei ori mingea în bară prin Coroian (min. 3), Zahariuc (47) şi Mîndrean (86). În plus, portarul gazdelor, Filip Lăzăreanu, şi-a salvat miraculos echipa în minutele 11 şi 49. "Doar ratările ne-au privat de un rezultat mai categoric", a declarat tehnicianul Constantin Cîrstea, care a remarcat cîţiva jucători din echipa feroviară, declaraţi însă netransferabili de conducerea divizionarei C. Golul lui Miszti, fostul fotbalist al CFR-ului, a fost precedat de un fault în atac al lui Zahariuc asupra lui Lazăr, nesemnalizat de Biro. În al doilea minut de prelungiri, Dobrău a trimis mingea cu capul din şase metri, Ceauşu a respins, jucătorii clujeni reclamînd că balonul ar fi trecut de linia porţii. Un moment comic a fost consemnat în minutul 41 cînd un spectator a fluierat din tribună, surprinzîndu-l şi pe Biro, care s-a uitat la ceas.

CFR Cluj 0 — GLORIA Bistriţa 1

CFR Cluj	GLORIA Bistriţa
	Miszti 81
F. Lăzăreanu - Lazăr, Velţan, Cazan, Kormos (84 Mircea) - Becea (64 A. Pop), Benke, Ghiorma, S. David, Mateuţ (46 Dobrău) - C. Petrescu.	Cîmpeanu - Coroian, V.Popa, Jula - Mîndrean, Cioloboc, Velcea (46 Turcu), Ceauşu, Miszti - Gorga II (64 Bucuroaia), Zahariuc.
Antrenor Octavian Albu	**Antrenor** Constantin Cîrstea

Arbitru: I. Biro (Mediaş)★★. **Asistenţi:** D. Podar★★★, L. Szanto★★★ (ambii din Tîrgu Mureş)
Spectatori: 1.000

0-1, min.81: Zahariuc l-a faultat pe Lazăr, "centralul" Biro a lăsat jocul să continue, atacantul bistriţean i-a pasat lui Miszti, care a înscris cu un şut de la 12 metri la colţul scurt

ARO CÎMPULUNG 1 3 CEAHLĂUL

Cuminţi şi neputincioşi

ARO Cîmpulung 1 — CEAHLĂUL 3

ARO Cîmpulung	CEAHLĂUL
Zadea 82 - penalty	Solomon 25, 64, C. Ilie 76
Ceclan - Crăciun, Gorgonaru, Ceapraz, Popa - Pereny (Vintilă, 46), S. Din (Zadea, 70), Ştefănică, Cr. Constantin - Stan (Butaru, 59), Pleş.	Covrig - Pîcleşan, Avădanei, Alistar, Forminte, Bănceu (Purică, 80) - C. Ilie, T. Şerban, Solomon - Axinia II (Roşoagă, 70), Enache (Botez, 89).
Antrenor Ionel Augustin	**Antrenor** Jean Gavrilă

Arbitru Al. Tudor (Bucureşti) ★★★. **Asistenţi** S. Prodan ★★★ (Alexandria), A. Alexandrescu ★★ (Bucureşti)
Spectatori 4.000

0-1, min. 25: Pîcleşan a centrat din lovitură liberă lateral dreapta şi Solomon a profitat de indecizia fundaşilor gazdelor, trimiţînd din 6 metri în plasă
0-2, min. 64: acelaşi Pîcleşan a centrat şi din nou Solomon a înscris, de această dată cu capul
0-3, min. 76: un-doi spectaculos Roşoagă - C. Ilie şi ultimul a trimis calm pe lîngă Ceclan
1-3, min. 82: Butaru a fost faultat de Avădanei în careu şi Zadea l-a executat cu o scăriţă pe Covrig

PRODAN ÎNTR-UN PICIOR

Asistentul Stan Prodan a fost la un pas de a nu oficia la partida de la Cîmpulung. El a călcat strîmb la încălzire şi i s-a umflat serios genunchiul. Totuşi, a insistat să stea la tuşă, deşi abia putea călca pe piciorul drept. Doctorul gazdelor i-a aplicat un bandaj, i-a administrat o doză masivă de chelen, iar la pauză i-a făcut cadou o genunchieră a unui fotbalist de la ARO. "Dacă Prodan nu putea arbitra, conform regulamentului, căutam un asistent în tribună indiferent de categoria pe care o avea, sau ceream gazdelor să găsească în timp util unul", a declarat observatorul partidei, Radu Petrescu.

Ceahlăul s-a impus fără probleme în faţa unei echipe liniştite, care parcă nu a vrut să-şi deranjeze partenera

Liviu Chiriţă (Cîmpulung)

Sosirea Ceahlăului la Cîmpulung a fost privită cu "acreală" de localnici, care ar fi preferat să primească vizita uneia dintre echipele cu nume ale Diviziei A. "Dacă venea Rapidul, se rupea stadionul", a suspinat unul dintre spectatori. Deşi gazdele au lansat mai multe declaraţii prin care lăsau să se înţeleagă că le vor face viaţă grea nemţenilor, disputa propriu-zisă n-a fost nici pe departe una încrîncenată. Muscelenii au intrat în teren cu frica-n oase, vrînd parcă să nu creeze neplăceri unei echipe de Divizia A.

Jocul gazdelor i-a scos din sărite pe spectatori, care s-au grăbit să-şi acuze de trînteală favoriţii încă din primul sfert de oră. "L-aţi vîndut şi pe ăsta", strigau suporterii, în timp ce "mînjii" lui Augustin se poticneau şi călcau pe minge. Meciul s-a decis încă din primele 25 de minute, cînd muscelenii plecaseră deja capetele sub privirea tăioasă a lui Ştefan **(foto)**, venit la meci pentru a evita orice surpriză.

CONCURS lotto

Cîştigă 12 seturi de vacanţă Lotto

Regulament de participare

❍ **Concursul se desfăşoară timp de patru săptămîni, *în perioada 2 -25 octombrie***

❍ **Taloanele de concurs se publică de trei ori pe săptămînă, de marţi pînă joi**

❍ **Stringe două taloane cu numere diferite din aceeaşi săptămînă, completează-le cu datele tale personale, pune-le într-un plic şi expediază-l la adresa OP 1, CP 840, Bucureşti *pînă pe 12 octombrie, data poştei*; scrie pe plic "Pentru concurs Lotto"**

❍ ***Tragerea la sorţi va avea loc pe data de 22 octombrie*, iar cîştigătorii vor fi publicaţi în ziarul din data de 23 octombrie**

❍ **Săptămînal vor fi desemnaţi cite trei cîştigători**

❍ **Un premiu constă într-un set Lotto, respectiv o geacă Lotto de iarnă şi o geantă sport Lotto**

12 geci sport lotto

12 genţi lotto

Săptămîna 2 Talon 3

Nume ________ Prenume ________
Localitate ________ Judeţ ________
Str. ________ Nr. ___ Bl. ___ Sc. ___ Ap. ___
Tel. ________

ASA TG. MUREŞ 0 2 STEAUA

Comandă de la general

"Sergentul" din provincie s-a înclinat cu respect în faţa superiorului din Capitală, venit cu ordine precise: victorie pentru onoare

Radu Bichiş
(Tîrgu Mureş)

În Armată, orice ordin venit de la un ofiţer ierarhic superior se execută orbeşte, fără nici o discuţie. Nu se comentează oportunitatea sau absurditatea lui. Uniforma militară impune disciplină şi un regim cazon. ASA Tîrgu Mureş şi Steaua fac parte din acest sistem, oricît s-ar strădui finanţatorul Gigi Becali să demonstreze că gruparea din Ghencea a renunţat la tunica militară în favoarea hainelor civile.

Ieri, în "unitate", la Tîrgu Mureş, cînd s-a strigat apelul, s-au adunat 8.000 de suporteri, atîţia cîţi au fost pînă acum în total la meciurile de pe teren propriu ale ASA-ului. "Ei, am bate noi, dar nu prea avem voie!", şi-a făcut curaj un oficial al gazdelor înainte de meci. Sergentul din provincie a stat drepţi doar 25 de minute în faţa generalului din Capitală, dornic să-şi scuture praful de pe mantaua şifonată de Saint Gall şi FC Braşov. Steaua a evoluat modest, confirmînd o dată în plus lipsa de formă prin care trece. "Echipa mea n-a mers astăzi aşa cum trebuia, dar nici gazdele n-au evoluat ca o echipă aflată în pragul desfiinţării", a declarat Piţurcă. O întreagă repriză secundă, Steaua s-a căznit să treacă prin tranşeele săpate cu ardoare de gazde. Stoica a obosit, iar Liţă şi Trică au adormit în post, fapt care l-a enervat la culme pe Piţi. Impresia finală a fost salvată de Dănciulescu, care a fructificat ca la antrenament o centrare a lui Neaga. "Să trăiţi şi la revedere!". Sergentul a plecat definitiv capul în faţa generalului. A mai rămas doar regretul antrenorului Muntean: "Dacă am juca aşa, n-am fi pe ultimul loc".

ASA Tg. Mureş 0	STEAUA 2
	P. Stoica 25, Dănciulescu 90
Farkas - Astalosz, Torok, Porav (70 Kovacs), Zagon, Mihu - Borz (57 Bucur), Gabor, Zsigmond - Vlasiu, Cr. Luca (46 Ignat).	M. Tudor - D. Bălan, Rădoi, Miu, Mitriţă - Liţă, Paraschiv (76 Falemi), P. Stoica, Trică - M. Luca (54 Dănciulescu), Cl. Răducanu (73 Neaga).
Antrenor Mircea Muntean	Antrenor Victor Piţurcă

Arbitru: M. Lungu (Sibiu)★★. Asistenţi: N. Botezatu (Piatra Neamţ)★★★ şi Tr. Marchiş (Baia Mare)★★
Spectatori: 8.000 Reporter: Radu Bichiş

0-1, min. 25: lovitură liberă de la 25 de metri, Paraschiv i-a pasat cu călcîiul lui Pompiliu Stoica şi acesta a şutat puternic pe jos la colţul lung
0-2, min. 90: Neaga a centrat şi Dănciulescu a înscris din careul mic

UTIL. Intrat pe gazon în minutul 73, Rică Neaga (în centru, între doi fundaşi de la ASA) a pasat decisiv pentru golul lui Dănciulescu

Sfaturi de la "Coco"

Înaintea partidei, directorul executiv al Stelei, Cornel Cacovean (foto), i-a "băgat" în şedinţă pe cei doi oficiali ai divizionarei B, preşedintele Ioan Murar şi finanţatorul Costin Laurean. "Nu trebuie să abandonaţi lupta. Echipa asta nu merită să fie desfiinţată", le-a spus "Coco". El i-a promis finanţatorului Laurean cadou o minge Adidas cu semnăturile tuturor componenţilor lotului din Ghencea. Deşi se credea că Janos Fodor va fi instalat "principal" la ASA, pe banca tehnică a apărut Mircea Muntean.

CONTROVERSE LA GAFA LUI MARTIN TUDOR

În minutul 41, Astalosz a şutat puternic de la 30 de metri, mingea a lovit un smoc de iarbă şi portarul Stelei, Martin Tudor, a scăpat-o din mîini, revenind apoi şi reţinînd-o pe linia porţii. Toţi suporterii mureşeni au ridicat mîinile, semn că balonul depăşise linia porţii, însă asistentul Traian Marchiş n-a semnalizat nimic, astfel că "centralul" Lungu n-a validat golul. "Nu mă pot pronunţa, dar asistentul Marchiş mi s-a părut că a stat prea departe de fază şi a fost cam static", a declarat la final observatorul partidei, Mircea Salomir. (Radu Bichiş)

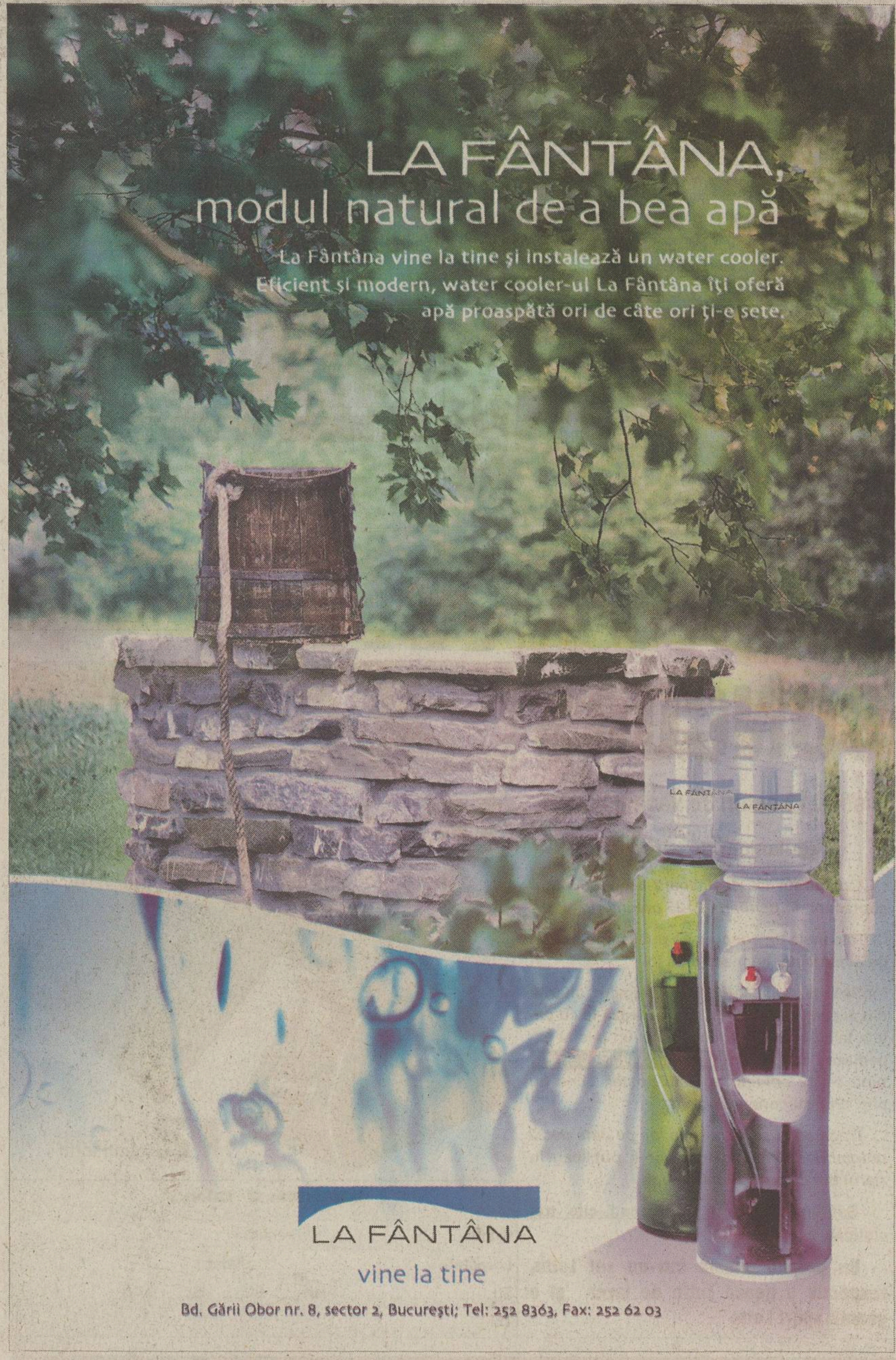

CSM REŞIŢA 1 0 FARUL

Şapca lui Mitică Marcu

AU STINS FARUL. Prin golul lui Dianu, rosso-nerrii s-au calificat în optimi

Antrenorul gazdelor l-a imitat pe Florin Halagian, purtînd o şapcă cu Chicago Bulls

Dan Bereanu
(Reşiţa)

Reşiţa îşi continuă drumul şi în Cupă, după ce antrenorul Dumitru Marcu a adus-o pe linia de plutire în campionat. Echipa gazdă a ţinut ieri să demonstreze că este o grupare serioasă, încercînd să atragă bunăvoinţa unor posibili investitori, atît Dinel Staicu, cît şi Iosif Armaş anunţîndu-şi sosirea la partida de sîmbătă cu FC Baia Mare.

Farul a pus probleme în prima repriză, cînd Bădescu şi Liviu Mihai au ratat două ocazii imense. Scăpaţi cu faţa curată, reşiţenii şi-au dat drumul la joc după pauză, reuşind să obţină calificarea în optimi. Preşedintele Marius Popescu a urmărit finalul partidei din gura tunelului ce duce la vestiare, după ce în ultima perioadă nu mai rezista stresului şi se retrăgea în biroul său de sub tribuna stadionului.

Jovial ca de obicei, antrenorul reşiţenilor, Dumitru Marcu a dat de înţeles că "moda Halagian" cu şepcuţa "Chicago Bulls" pe care a adoptat-o îi aduce noroc, dar doar pe teren propriu. "În deplasare, mă îmbrac «civil»", a precizat Marcu. Tehnicianul oaspeţilor, Petre Grigoraş, a spus că a fost cel mai slab joc al echipei sale din acest sezon.

CSM Reşiţa 1	FARUL 0
Dianu 64	
Agachi - Ibric, Bădăluţă, D. Miclea - Piţurnea, C. Nica (89 Ciucur), Dianu, Perşa, Ciocoi - Lupaşcu (85 Bercseny), Opriţa (64 R. Miclea).	Tufişi - Popete, I. Barbu, Cr. Petcu (85 Tănasă), Senin - I. Bădescu (60 Ţeican), Fl. Lungu (59 Cr. Negru), Cristocea, C. Mocanu - L. Mihai, Dicu.
Antrenor Dumitru Marcu	Antrenor Petre Grigoraş

Arbitru V. Igna ★★. Asistenţi C. Avram ★★★, I. Mureşan ★★★ (toţi din Timişoara). Observator O. Ştreng (Oradea)
Spectatori: 1.500

1-0, min. 64: în urma unui corner, mingea a ajuns la Dianu care a înscris printr-un şut violent de la 9 metri

35 DE TORŢE PENTRU SÎMBĂTĂ

Cei cinci suporteri veniţi de la malul mării, pentru a încuraja Farul, au fost întîmpinaţi cu aplauze de galeria rosso-nerilor, care a făcut o repetiţie oficială pentru meciul de sîmbătă cu liderul seriei, FC Baia Mare. Suporterii spun că vor face un "mare show", care va fi susţinut cu 35 de torţe şi zeci de saci de confetti.

EXTENSIV 1 0 FC NAŢIONAL

"Să vă fie ruşine!"

Deşi echipa sa a învins, patronul Nicu Mihăilescu a acuzat în termeni duri arbitrajul

EXTENSIV Craiova 1	FC Naţional 0
Bucă 85	
Stoianov - Mieilă, Vancea, Ciucă - Sima (62 Ghindeanu), Laczko, S. Cristescu, Şola, Panc (84 Voicilă) - Ristea (57 Bucă), Muşat.	Vintilă - Falub, Papură, Curt - P. Marin, Potocianu (44 G. Popescu), G. Coman, Iordache (46 Caramarin) - Olah (66 Carabaş), Sg. Radu, Mitrovici.
Antrenor Sorin Cîrţu	Antrenor Cosmin Olăroiu

Arbitru B. Sorescu★. Asistenţi E. Dumitrescu (ambii din Piteşti)★★★, M. Ene (Slobozia)★★★
Spectatori: 4.000

1-0, min: 85: Bucă a înscris cu un şut de la 16 m

Cristi Stăncescu
(Craiova)

"Principalul" Extensivului, Sorin Cîrţu, şi-a adormit adversarul prin afirmaţii de genul "nu ne interesează Cupa, noi vrem doar să promovăm".

Tratîndu-i pe olteni de sus, elevii lui Oli au trăit pînă la urmă deziluzia unei eliminări ruşinoase, chiar dacă arbitrul Sorescu le-a dat o mînă serioasă de ajutor. De altfel, la final, patronul formaţiei din Parcul Romanescu, Nicu Mihăilescu, l-a acuzat pe "centralul" piteştean că a tras cît a putut cu oaspeţii: "Să vă fie ruşine, bă, hoţilor! Pe Papură trebuia să-l daţi afară de trei ori la cîte faulturi dure a făcut! Plus că lor le-aţi acordat o grămadă de lovituri libere".

POIANA CÎMPINA 0 2 FC BRAŞOV

Stan, exilat

Antrenorul Braşovului nu şi-a condus echipa de pe bancă, din cauza litigiului cu Astra

Valentin Damian

Gabi Stan n-a putut să conducă echipa de pe bancă. "Mi s-a transmis de la Ligă că n-am voie să stau acolo. Ce să fac, am fost nevoit să stau pe gard", a declarat antrenorul "stegarilor". El a urmărit meciul de după gardul din faţa vestiarelor, alături de patronul Ioan Neculaie. Locul său l-a ţinut "secundul" Ferencz Bajko, cu care Stan a ţinut permanent legătura prin telefon. Astfel că "stegarii" au avut mai multe emoţii pe drumul de întoarcere, cînd, la ieşirea din Comarnic, un autoturism a lovit în spate autocarul echipei, dar nici un jucător nu a fost rănit.

POIANA Cîmpina 0	FC Braşov 2
	Onofraş (51, 70)
Iliuciuc - Ad. Iordache (Penu, 74), Vătavu, Iodi - Opriceană (Cl. Dumitrescu, 58), Pădureţu (Ghirie, 80), Andronic, I. Gheorghe, Burchi - Aldea, Vl. Munteanu.	Arcanu - Cocan (I. Andraşi, 30), Bodea, Fl. Moldovan - Buta, Dani, Badea (Stere, 78), V. Ghindaru, Sărmăşan - Onofraş (Iorga, 85), Şandor.
Antrenor Marin Dragnea	Antrenor Ferencz Bajko

Arbitru S. Captan★. Asistenţi C. Savu★ (ambii Galaţi), T. Groza★★ (Brăila).
Spectatori 1.000

0-1, min. 51: Bodea l-a angajat în careu pe Onofraş, care l-a executat pe Iliuciuc cu un şut sub bară
0-2, min. 70: centrare Şandor de pe stînga, Onofraş a reluat din colţul careului mic cu capul în plasă

"POLI" TIMIŞOARA 1 3 RAPID

Fără semne de întrebare

Giuleştenii au cîştigat detaşat meciul cu "Poli", calificarea fiind tranşată pînă la pauză, cînd conduceau deja cu 2-0

Dan Popescu
(Timişoara)

Rapidul a abordat meciul de ieri, din Cupa României, de la Timişoara, ca pe un util antrenament în vederea viitoarelor întâlniri din campionat. Problema calificării nu s-a pus în nici un moment, totul rezumîndu-se la o "joacă" a liderului cu o echipă resemnată, care a încercat doar să limiteze proporţiile scorului. În ciuda absenţei unor titulari ca Sabău sau Chiriţă, giuleştenii s-au impus fără probleme, diferenţa de valoare fiind foarte clară pentru cei 4.000 de spectatori care au luat loc în tribunele stadionului "Dan Păltinişanu". Chiar dacă a marcat doar un singur gol, Pancu a fost, din nou, cel mai bun jucător al Rapidului, incursiunile sale făcînd diferenţa.

Calificarea a fost tranşată încă din prima repriză, iar la reluare jocul a scăzut în intensitate şi în interes, dar Rapidul putea foarte uşor să se distanţeze pe tabela de marcaj, dacă n-ar fi fost paradele remarcabile ale portarului timişorean Rahoveanu, care i-a blocat pe Schumacher, Pancu, Raţ sau dacă Tătaru n-ar fi respins de pe linia porţii mingea trimisă de Şumudică. Suporterii timişoreni s-au înviorat abia în ultimul sfert de oră, cînd Noje a înscris golul de onoare. La final, tehnicianul gazdelor, Dan Stupar, a recunoscut că "a fost un meci greu pentru noi, iar diferenţa de valoare şi-a spus cuvîntul. Le-am cerut jucătorilor să spele ruşinea înfrîngerii de la Cluj, dar ei au evoluat cu teamă, ţinînd cont că Rapidul este acum cea mai bună echipă din România".

"POLI" 1	RAPID 3
Noje 79	Schumacher 29, Pancu 36, Şumudică 71
Rahoveanu - Ţarălungă, Tătaru, Şteangă, Chitescu (32 Benga) - Papa, C. Almăşan, Bota, I. Stoican (50 Noje) - Al. Kovacs (75 Szekely), Spătaru.	Anghel- Iencsi, N. Stanciu, Mutică (73 Bogdanovici) - Bandi, Şoavă, Măldărăşanu (55 N. Răducan), Schumacher, Raţ - Fl. Bratu, Pancu (46 Şumudică).
Antrenor Dan Stupar	Antrenor Viorel Hizo

Arbitru G. Mocean (Cîmpia Turzii) ★★★. Asistenţi Z. Szekely (Baia Mare) ★★★★, M. Albon (Cluj) ★★★
Spectatori 4.000

0-1, min.29: centrare Pancu şi Schumacher a reluat mingea cu capul, din 6 metri, învingîndu-l pe Rahoveanu
0-2, min. 36: Pancu a lobat mingea de la 12 metri lateral stînga peste goal-keeperul timişorean, ieşit din poartă
0-3, min. 71: Şoavă a centrat, iar Şumudică a marcat simplu
1-3, min. 79: Noje a reluat în plasă o minge respinsă de apărarea rapidistă

MEDIAFAX FOTO
LEJER. Schumacher a deschis drumul Rapidului către o victorie facilă la Timişoara

Fanii Rapidului au fost ţinuţi la poartă

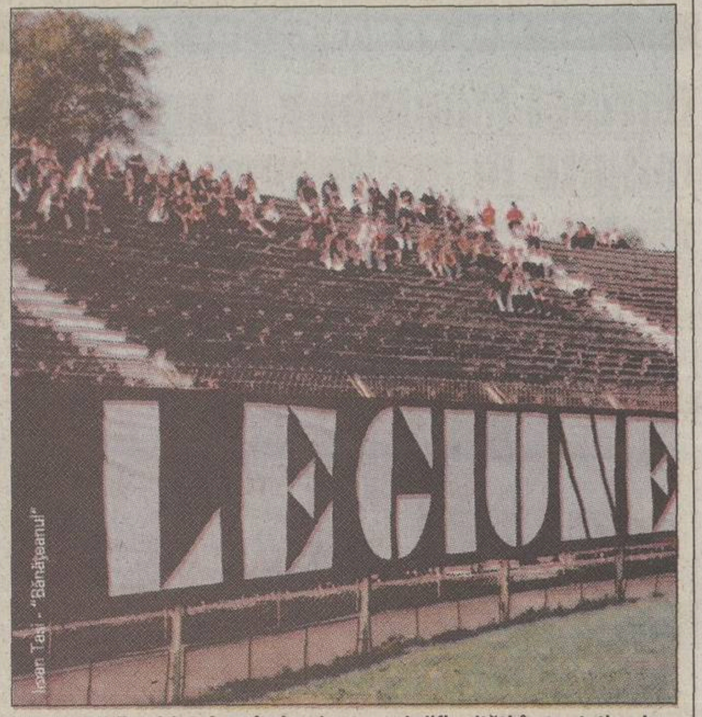

Ioan Taş - "Bănăţeanul"

Suporterii Rapidului au întîmpinat mari dificultăţi în tentativa lor de a intra gratis pe stadionul "Dan Păltinişanu". Ei au încercat să negocieze cu oamenii de ordine, dar cerberii nu s-au lăsat înduplecaţi. În aceste condiţii, doar cîţiva suporteri bucureşteni au văzut meciul de la început, în timp ce restul au intrat abia la pauză (foto). De partea cealaltă, Zambon a permis accesul a cîte doi suporteri timişoreni pe un bilet, ceea ce a făcut ca "Poli" să fie susţinută, pentru prima dată în acest sezon, de galeria "Commando Viola". *(Dan Popescu - Timişoara)*

HIZO ŞI CĂLDURA

Antrenorul Rapidului, Viorel Hizo, s-a agitat mult mai puţin decît în timpul altor meciuri. El a ieşit destul de rar la marginea terenului, atît din cauza replicii slabe a timişorenilor, cît şi din cauza căldurii. "Dulăul" a fost toropit de cele 27 de grade Celsius, amintindu-şi cu năduf de meciul cu UMT-ul, din prima etapă a Diviziei A, disputat, de asemenea, pe o căldură sufocantă. *(Dan Popescu - Timişoara)*

PROBLEMELE LUI STUPAR

Antrenorul-jucător al timişorenilor, Dan Stupar, a stat pe banca de rezerve, efectuîndu-şi ultima etapă de suspendare. După meci, el a acuzat subţirimea valorică, dar şi numerică, a lotului. "Stăm cu sufletul la gură să nu se accidenteze sau să nu fie suspendat vreun jucător. De asemenea, în ciuda rezultatelor slabe, nu putem sancţiona pe nimeni, pentru că fotbaliştii se supără, ameninţă cu plecarea şi nu mai are cine să joace". *(Dan Popescu - Timişoara)*

FC BIHOR 2 1 OŢELUL

Publicul, cel mai bun jucător

Cei 7.000 de spectatori care şi-au încurajat frenetic echipa favorită au contribuit decisiv la victoria acesteia

Csikos Rolland
GHINIONISTUL. *Fundaşul Tofan (al treilea din stînga) a fost printre puţinii jucători cu experienţă din echipa lui Roşca şi tocmai el a înscris golul victoriei pentru orădeni*

Teodor Biriş
(Oradea)

Chiar dacă au fost nemulţumiţi de înfrîngerea cu FC Baia Mare, mii de suporteri orădeni au fost ieri alături de echipa lor favorită, creînd o atmosferă extraordinară. Instalat luni la conducerea echipei, Ioan Naom l-a titularizat pe portarul Rotaru, apariţia acestuia între buturi fiind salutată cu mult entuziasm de public, care i-a scandat minute în şir numele celui care avea să fie cel mai bun jucător al gazdelor. "FC Bihor este o echipă bună, tehnică, ambiţioasă. Au jucat împotriva unor jucători la fel de tineri ca şi ei, dar au meritat victoria. Publicul orădean a demonstrat că este un bun cunoscător al fotbalului şi merită să aibă o echipă în Divizia A", a declarat antrenorul gălăţenilor, Victor Roşca. El a luat foc în momentul cînd Boştină a văzut cartonaşul roşu, pentru cumul de galbene: "Ce mi-a făcut copilul ăsta!", a exclamat, gîndindu-se că nu poate să-l folosească în meciul de campionat cu Petrolul. "Este o victorie menită să crească moralul jucătorilor. Vrem să reintrăm în cărţile promovării, dar ne dorim să mergem mai departe şi în Cupă", a declarat preşedintele orădean, Gheorghe Alexandrescu. În minutul 74, după ce Tofan a înscris în propria poartă, o rolă de hîrtie aruncată din tribună a ajuns în capul asistentului Marius Beudeanu. Braşoveanul a putut continua partida. În momentul cînd crainicul stadionului a anunţat intrarea tînărului Bucătaru la Oţelul, un spectator l-a sfătuit pe acesta: "Dacă tot intri, să le dai şi de mîncare".

LUI MUNTEANU ÎI ESTE FRICĂ DE AVION

Portarul Cristi Munteanu a venit de marţi seara la Oradea, cu trenul, pentru că îi este frică de avion. În aşteptarea coechipierilor, Munteanu a făcut ieri revista presei la o cafea servită la gelateria Marco Polo din centrul oraşului. Roşca l-a ironizat pe Munteanu pentru că nu a ieşit la o centrare, afirmînd "şi ăsta are lanţul scurt".

FC BIHOR 2	OŢELUL Galaţi 1
Szabo 17-pen., Tofan 74 autogol	Maleş 29-pen.
Rotaru - Mere (46 Mihuţ), Roşu, Lazăr, Munteanu - Szabo (84 Mutu), Dumitra, Kenessei (78 Fele), Sfîrlea - Gado, Csehi.	Cr. Munteanu - Ogăraru, Prince (77 Zain), Tofan, Velescu, Sîrghi - Maleş (52 Bucătaru), Mărginean, Boştină, Cernat - Gideon.
Antrenor Ioan Naom	Antrenor Victor Roşca Eliminat: Boştină 80

Arbitru: L. Csozsa (Sf. Gheorghe)★★. Asistenţi: M. Beudean (Braşov)★★, A. Damian (Blaj)★★
Spectatori: 7.000

1-0, min.17: "centralul" Csosza a acordat penalty la semnalizarea asistentului Damian pentru un henţ al lui Ogăraru şi Szabo a transformat lovitura de la 11 metri
1-1, min. 29: Mere a respins o centrare a lui Maleş, iar Csosza a acordat penalty pentru un presupus henţ. A transformat Maleş
2-1, min.74: corner executat de Sfîrlea şi Tofan, presat de Gado, a reluat cu capul în propria poartă

"Nu ne interesează Cupa"

Victor Roşca *(foto, între doi jandarmi)* a fost trimis în tribună ca urmare a protestelor după acordarea penalty-ului pentru orădeni. El s-a aşezat în cabina rezervată presei, iar indicaţiile tehnico-tactice au fost transmise printr-un intermediar, care a făcut febră musculară coborînd şi urcînd treptele tribunelor. "Nu ne interesează Cupa" şi "Arbitrii români cresc în greşeală", au fost primele observaţii ale tehnicianului. "Ce arbitru!", a exclamat Roşca, cînd Csosza a arătat lovitură de la 11 metri pentru gălăţeni, susţinînd că a fost dată în compensaţie. "Bate cine se simte în stare", a spus Roşca, şi Maleş l-a învins pe Rotaru. Ratările lui Gideon l-au făcut pe tehnician să concluzioneze: "Dacă-l aduceam pe Guriţă, aveam deja 4-1".

CUM AI DORI SĂ ARATE ANII TĂI DE PENSIE?

Planifică-ţi din timp un viitor sigur!

Investind în noile Planuri de pensii ING Nederlanden, poţi să te gândeşti cu seninătate la anii tăi de pensie. Nu lăsa timpul să treacă, fă-ţi planuri solide de viitor alături de un partener puternic şi de încredere.

Informaţii suplimentare: Infoline 01-402 85 83; www.ingasigurari.ro

ING NEDERLANDEN
ASIGURĂRI DE VIAŢĂ

În compania celor puternici

BARAJ CU SLOVENIA

AU MAI RĂMAS 30 DE ZILE

ECHIPA NAȚIONALĂ

34 pentru locul 2

Dorinel Munteanu a jucat cele mai multe minute în preliminarii dintre cei 34 de fotbaliști folosiți

Cît a jucat fiecare "tricolor" în preliminarii

Nume	1-0 cu Lituania (a)	0-3 cu Italia (d)	0-2 cu Italia (a)	2-0 cu Georgia (d)	2-0 cu Ungaria (a)	2-1 cu Lituania (d)	2-0 cu Ungaria (d)	1-1 cu Georgia (a)	Total
D. Munteanu	90	61	90	90*	90	90	90	90	691
Chivu	90	90	-	90	90	90	90	-	540
Stelea	90	90	90	90	90	90	-	-	540
Filipescu	90	90	90	90	-	90	73	-	523
Contra	59	45	90	90*	90	52	90	-	516
Niculae	-	-	90	69	90**	90	80*	90	509
Ad. Ilie	-	-	90	21	75	62*	74*	71	393
Moldovan	63	56	78	82	58	55*	-	-	392
Rădoi	-	-	71	58	65	90	90	-	374
Codrea	-	-	90	90	90	90	-	-	360
Fl. Dumitru	-	-	-	-	90	90	-	90	270
C. Munteanu	90	29	30	90	15	-	-	-	254
Mutu	36	34	-	-	-	28	90	45	233
Ganea	27*	90	12	-	32	35	10	-	206
Prodan	-	-	90	90	25	-	-	-	205
Ciobotariu	54	-	-	-	90	38	-	-	182
Gâlcă	-	90	60	32	-	-	-	-	182
Belodedici	90	90	-	-	-	-	-	-	180
Lobonț	-	-	-	-	-	-	90	90	180
Popescu	-	-	-	-	-	-	90	90*	180
Roșu	-	90	-	-	-	-	16	45	151
Petrescu	90	45	-	-	-	-	-	-	135
Kiriță	-	-	-	-	-	-	17	90	107
Lăcustă	-	-	-	-	-	-	-	90	90
Lupescu	-	90	-	-	-	-	-	-	90
Miu	-	-	-	-	-	-	-	90	90
Sabău	-	-	-	-	-	-	90	-	90
Vlădoiu	90	-	-	-	-	-	-	-	90
Pîrvu	-	-	-	-	-	-	-	60	60
Fl. Petre	31	-	-	-	-	-	-	-	31
Mihalcea	-	-	-	-	-	-	-	30	30
Pancu	-	-	-	-	-	-	-	19	19
D. Șerban	-	-	19	-	-	-	-	-	19
A. Stoica	-	-	-	8	-	-	-	-	8

Notă * - goluri marcate în meciul respectiv

STÎLPUL. Pînă la întoarcerea lui Gică Popescu la "națională", Dorinel Munteanu (foto) era și căpitanul echipei, nu numai cel mai constant jucător

Emanuel Terzian

În încheiatele preliminarii ale Campionatul Mondial din 2002, 34 de jucători au evoluat pentru România, un număr mult mai mare decît în trecutele campanii. Faptul este explicabil prin schimbarea selecționerilor în timpul desfășurării grupei, Gică Hagi luîndu-i locul lui Loți Bölöni. Alt antrenor, alte idei, alți jucători preferați. Mai mult, Bölöni a început meciurile din grupă cu o formație pe care a schimbat-o radical după înfrîngerile cu Italia. Așadar, echipa națională a avut trei fațete în aceste preliminarii: cea cu care a început Bölöni, cea cu care a încheiat Bölöni și cea a lui Hagi.

Liderul de necontestat al minutelor jucate este Dorinel Munteanu, singurul care a prins toate cele 8 meciuri. Dacă n-ar fi fost înlocuit cu Cătălin Munteanu în partida de la Milano, "neamțul" ar fi fost chiar integralist. Urmează un grup de 5 care formează coloana vertebrală a "naționalei": Chivu, Stelea, Filipescu, Contra și Niculae. Tot aici ar mai fi putut intra Adrian Ilie, Viorel Moldovan și Codrea dacă nu se accidentau.

ADVERSARI / SLOVENIA

"Voi risca totul"

Chiar dacă nu va fi recuperat complet, din cauza pubalgiei care îi slăbește adductorii, Zlatko Zahovici (*foto*) afirmă că "orice ar fi, voi juca împotriva românilor"

Theodor Jumătate

La o zi după ce doctorul "naționalei" slovene, Vasje Kruh, a declarat că "sînt puține șanse ca Zahovici să joace împotriva României la baraj", cel mai bun jucător al viitoarei adversare, ajuns între timp la Lisabona, a spus că "voi risca totul pentru aceste meciuri". Într-un interviu acordat cotidianului "Vecer", din Ljubljana, cu care internaționalul lui Katanec are încheiat un acord de colaborare, atacantul Benficăi a fost de acord că "starea mea de sănătate nu e prea bună. Această problemă la adductori mă sîcîie de mult timp și acum s-a agravat". Kruh i-a spus "ai grijă, acest tip de leziune se reface foarte greu pentru că e într-o zonă solicitată, mai ales la sportivi, și dacă nu ești recuperat complet îți poți ruina chiar cariera", dar Zahovici, chiar dacă admite că "resimt dureri mari, în special cînd trag la poartă", și-a păstrat optimismul: "În aceste săptămîni, cîte au mai rămas, voi urma un program de recuperare intensiv și sper să fiu gata înaintea partidelor cu România. Dar chiar dacă nu o să fiu sută la sută refăcut, tot voi risca și voi fi în teren".

Despre confruntarea cu "tricolorii", jucătorul de 29 de ani, înnebunit după Demi Moore și Tina Turner și a cărui mașină favorită este clasicul Mercedes, a spus că "la Ljubljana putem cîștiga cu 1-0, însă un 2-0 ar fi mai bun pentru calificare. Mondialul nu e departe pentru noi". El a reamintit că "nu mai sîntem o surpriză pentru nimeni. Avem continuitate de cîțiva ani, am învins echipe mari, inclusiv la Europene am dovedit că putem să ne luptăm de la egal la egal cu oricine. Nu găsesc absolut nici un motiv să ne fie teamă de români. Am jucat de două ori cu ei și am făcut două egaluri; 0-0 în '94, la București, și 2-2 în acest an, la Ljubljana, e clar că nu sînt mai buni ca noi".

TESTE PESTE TESTE

Stafful medical al Benficăi a replicat imediat după ce doctorul "naționalei" slovene a anunțat că Zahovici are nevoie de cel puțin 4 săptămîni pentru a fi recuperat. "Noi am detectat pubalgia de care suferă înainte sezonului, dar nu am intrat în panică. Nu e ceva neobișnuit la sportivii de mare performanță", a declarat Antonio Martins, adjunctul șefului Vasconcelos. "Știm că Zahovici are un echilibru instabil între grupele de mușchi. Credem însă că problemele se pot rezolva". Totuși, marți seară, slovenul a efectuat un examen medical care ar fi confirmat perioada de pauză cerută de Vasje Kruh, 4 săptămîni. Pentru siguranță, Zahovici va fi supus astăzi, la Lisabona, unui nou test.

ETAPA A 9-A

Absențe importante la Craiova - Dinamo

Jucătorii suspendați în campionat pentru cumul de cartonașe galbene nu-și vor efectua pedeapsa în Cupa României

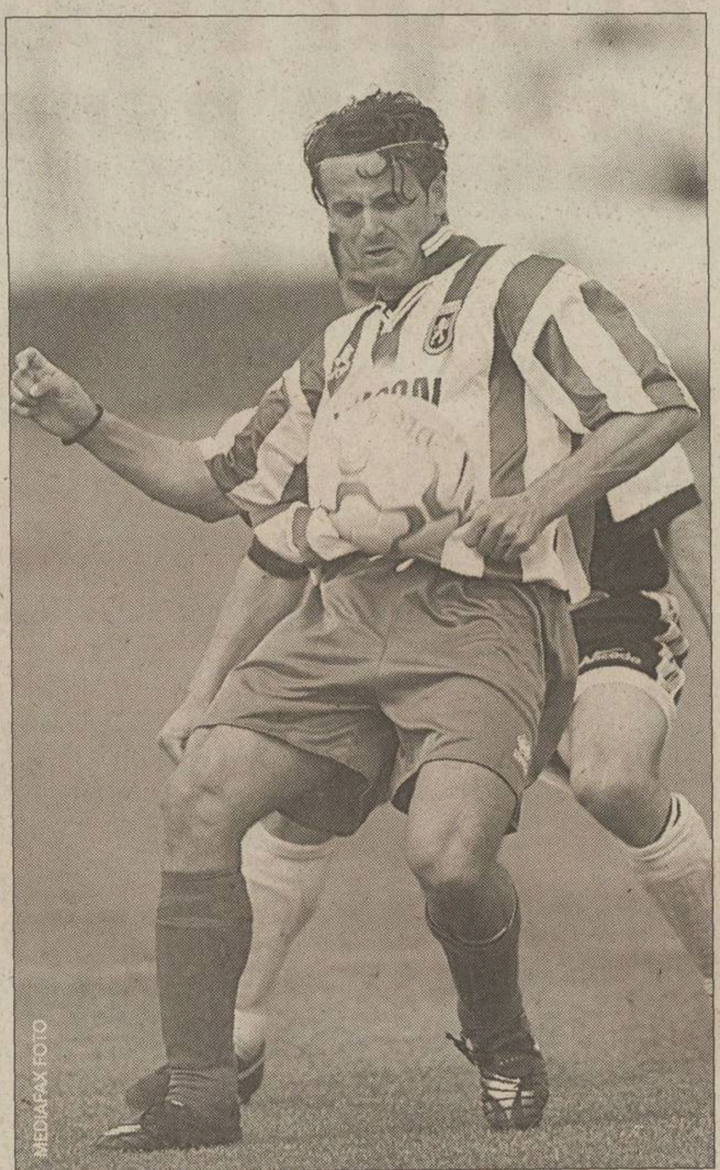

SPECTATOR. Sîmbătă, Domocoș va privi din tribună meciul U Craiova - Dinamo

Săptămîna liberă intercalată între rundele 8 și 9 a oferit fotbaliștilor din Divizia Fantastică un moment de odihnă, dar și o etapă de Cupa României. Această "intermediară" nu anulează însă suspendările "fantasticilor" înscriși în tabelul alăturat. Astfel, cei șapte jucători din DF care au strîns cîte 4 cartonașe galbene la finele etapei a 8-a își vor ispăși pedeapsa în week-endul următor. Conform regulamentelor, cartonașele galbene cumulate de jucători se contabilizează separat pentru Cupa României și pentru campionat. În acest caz, fotbaliștii care au strîns 4, 7 sau 9 cartonașe galbene vor efectua o etapă de suspendare în competiția în care au primit aceste avertismente, Cupă sau campionat. Nu la fel stau lucrurile în cazul cartonașelor roșii, pentru care pedeapsa se execută în etapa imediat următoare primirii avertismentului, indiferent dacă este Cupa României sau campionatul național.

Cum toți suspendații din runda aceasta își datorează pedeapsa cumulului de cartonașe galbene, sîmbătă, în derby-ul U Craiova - Dinamo nu-i vom vedea pe Domocoș, Danciu și Mihalcea. Scorul de 2-1 (jucători suspendați) în favoarea oltenilor nu poate fi considerat însă un atu pentru bucureșteni, care se pare că vor veni la Craiova și fără al doilea titular din avanposturi, Claudiu Niculescu, a cărui revenire după accidentare este improbabilă.

(01) 30.70.800

Telefonul automat este disponibil 24 de ore din 24, fără taxe suplimentare

Azi, între orele 10:00 și 18:00, se pot face schimbări pentru etapa a 9-a la telefoanele:

311.02.14, 311.02.13, 312.17.40, 311.02.13

Modifică-ți echipa folosind și adresele noastre de Internet:

www.prosport.ro și www.diviziafantastica.ro

Situația jucătorilor din Divizia Fantastică înaintea etapei a 9-a

DIVIZIA FANTASTICĂ 2001 2002 PETROM

U CRAIOVA - DINAMO

Sîmbătă, ora 15:00, ProTV

Cod	Jucător	Situație la zi	Șansă de joc	Pct. et.8	Total pct.	Cod	Jucător	Situație la zi	Șansă de joc	Pct. et.8	Total pct.
003	Neamțu	la Rocar		0	0	019	Prunea	apt	40%	0	4
006	Bogdan	transferabil		0	0	031	Semeghin	apt	80%	1	14
047	Vochin	apt	50%	0	14	045	Ciurar	la Gaz Metan		0	0
060	Florea	la Șahtior Donețk		0	0	066	Fl. Pîrvu	titular	100%	0	11
069	Baldovin	apt	70%	1	13	074	Tîlvan	apt	80%	2	14
087	Naicu	apt	60%	2	8	082	V. Năstase	titular	100%	0	18
093	Stoican	titular	100%	3	19	096	Mihali	retras		0	0
097	Dragomir	apt	70%	0	15	115	Onuț	apt	80%	0	6
105	C. Dobre	apt	60%	2	14	116	Bolohan	titular	100%	5	20
126	Șt. Grigorie	accidentat	10%	2	11	118	Kiriță	apt	60%	1	15
131	D. Rednic	apt	80%	5	7	122	Păcurar	la Foresta		0	0
140	Danciu	suspendat	0	2	10	169	V. Munteanu	apt	40%	0	0
145	M. Mitu	plecat în Belgia		0	0	170	Buia	apt	60%	2	15
149	Domocoș	suspendat	0	2	18	187	Tameș	titular	100%	1	21
176	M. Sava	apt	60%	0	5	192	Lupescu	titular	100%	0	10
203	Iacob	apt	80%	1	7	206	Zicu	apt	50%	0	8
212	Manta	apt	40%	1	3	223	S. Ilie	apt	70%	2	2
218	I. Savu	plecat în China		0	12	235	Cl. Drăgan	titular	100%	2	5
237	Bărcăuan	apt	50%	2	8	245	Cl. Niculescu	accidentat	0	0	21
						247	Mihalcea	suspendat	0	9	36

ASTRA - SPORTUL

Sîmbătă, ora 17:00, TV România 1

Cod	Jucător	Situație la zi	Șansă de joc	Pct. et.8	Total pct.	Cod	Jucător	Situație la zi	Șansă de joc	Pct. et.8	Total pct.
014	Mulțescu	titular	100%	-1	12	007	Stanca	apt	60%	0	2
029	Mihart	titular	100%	2	24	025	Musteață	accidentat	20%	0	12
063	Lingurar	apt	70%	0	2	026	Secăreanu	apt	50%	0	0
070	Negoiță	titular	100%	2	20	042	Farmache	apt	70%	0	10
090	B. Nicolae	titular	100%	1	14	049	Păunescu	accidentat	0	0	0
095	Lăcustă	titular	100%	2	18	052	Galamaz	titular	100%	0	14
111	Petroesc	titular	100%	1	25	123	A. Dumitru	titular	100%	2	8
173	Crăciun	titular	100%	3	12	128	Cr. Irimia	apt	70%	0	6
179	Ilyeș	titular	100%	1	17	136	G. Bucur	apt	70%	3	20
214	M. Dăscălescu	apt	80%	0	12	156	Pădureț	apt	50%	2	19
229	Dună	titular	100%	4	18	198	Mazilu	apt	70%	0	20
233	Bîrsan	apt	80%	1	13	204	O. Chihaia	accidentat	10%	1	5
234	Mihalache	accidentat	0	0	0	209	Ciubotariu	apt	70%	4	9
						220	Diniță	apt	70%	5	16

GLORIA - RAPID

Duminică, ora 15:00, TV România 1

Cod	Jucător	Situație la zi	Șansă de joc	Pct. et.8	Total pct.	Cod	Jucător	Situație la zi	Șansă de joc	Pct. et.8	Total pct.
010	Cîmpeanu	titular	100%	0	19	012	Dolha	apt	80%	4	20
034	Jula	titular	100%	0	17	061	Raț	apt	80%	3	18
040	Miclăuș	la Gaz Metan		0	0	065	Maftei	accidentat	0	0	0
055	Săsărman	accidentat	0	0	0	073	Dulca	plecat		0	0
071	Mîndrean	titular	100%	0	15	077	Șoavă	titular	100%	2	16
104	Miszti	titular	100%	0	17	085	D. Chiriță	accidentat	30%	0	14
117	V. Popa	titular	100%	0	20	092	Perjă	accidentat	30%	0	18
125	Velcea	titular	100%	1	13	100	Mutică	titular	100%	3	4
143	Coroian	titular	100%	0	14	108	Frăsineanu	plecat în Israel		0	0
154	Dăncuș	apt	30%	0	0	112	Stanciu	titular	100%	3	15
155	H. Cioloboc	titular	100%	0	23	119	Iencsi	titular	100%	0	21
160	Ceaușu	titular	100%	1	12	150	N. Răducan	apt	70%	1	1
185	Sînmărtean	titular	100%	2	22	164	Bundea	plecat în Germania		0	0
201	Vrăjitoarea	apt	40%	0	2	180	Schumacher	titular	100%	2	25
225	Turcu	apt	50%	0	1	183	Ghioane	la Dinamo Kiev		0	0
						188	Măldărășanu	titular	100%	-1	10
						190	Sabău	accidentat	30%	0	16
						219	V. Ion	plecat		0	0
						222	N. Constantin	accidentat	30%	2	2
						236	R. Niță	accidentat	30%	0	10
						248	Pancu	apt	80%	1	29

OȚELUL - PETROLUL

Sîmbătă, ora 15:00

Cod	Jucător	Situație la zi	Șansă de joc	Pct. et.8	Total pct.	Cod	Jucător	Situație la zi	Șansă de joc	Pct. et.8	Total pct.
017	Cr. Munteanu	titular	100%	0	13	002	Cernea	titular	100%	1	-1
022	L. Nemțanu	la Fulgerul Bragadiru		0	0	004	Irimia	la tineret		0	7
028	A. Toma	titular	100%	2	16	030	Oancea	apt	50%	0	0
053	Ghionea	suspendat	0	5	18	035	Lupșa	titular	100%	1	14
079	Tofan	titular	100%	0	12	041	M. Roșu	la FC Bihor		0	0
089	Pelin	titular	100%	3	17	056	V. Voinea	apt	50%	0	5
142	Maleș	apt	50%	1	1	064	Toporan	titular	100%	1	12
152	Boștină	suspendat	0	5	18	091	Rohat	suspendat	0	1	17
159	V. Tănase	accidentat	0	0	0	130	A. Savu	titular	100%	0	14
174	B. Andone	titular	100%	4	20	144	E. Tudor	titular	100%	1	12
175	Baștină	titular	100%	2	19	153	Pancovici	titular	100%	0	12
224	Guriță	titular	100%	5	23	189	D. Todoran	titular	100%	2	16
						211	Gh. Orlando	titular	100%	4	17
						230	Costescu	titular	100%	1	17

Schimbările de ultim moment față de tabelul de mai sus aparțin antrenorilor celor 16 formații

FC ARGEȘ - FC BRAȘOV

Sîmbătă, ora 15:00

Cod	Jucător	Situație la zi	Șansă de joc	Pct. et.8	Total pct.	Cod	Jucător	Situație la zi	Șansă de joc	Pct. et.8	Total pct.
009	Colceag	titular	100%	1	1	011	Arcanu	rezervă		0	0
046	M. Stan	apt	70%	0	12	013	Dossey	titular	100%	0	18
062	Stroe	apt	40%	0	15	032	Fl. Moldovan	apt	60%	1	8
067	Șomcherechi	apt	70%	0	7	039	I. Andrași	apt	60%	0	8
075	Bogoi	titular	100%	2	8	059	Cazangiu	la Gaz Metan		0	0
081	Crivac	titular	100%	2	6	083	Isăilă	titular	100%	6	21
084	Diță	titular	100%	2	17	099	Bodea	titular	100%	5	21
098	Dancia	apt	60%	0	6	103	Buta	titular	100%	2	17
147	Gr. Tudor	apt	70%	1	4	107	Măuță	apt	40%	0	0
162	A. Chiriță	apt	70%	0	7	137	Stere	titular	100%	3	12
163	Cr. Vlad	titular	100%	2	5	151	I. Badea	apt	80%	0	8
181	Bălașa	titular	100%	3	13	168	Cocan	titular	100%	2	13
202	N. Dică	apt	70%	5	9	184	Buga	accidentat	0	0	17
210	Ghindă	apt	40%	0	0	217	Iorga	titular	100%	1	3
213	Bukvici	suspendat	0	2	8	241	Vascko	accidentat	30%	0	3
246	Vlădoiu	titular	100%	2	5						
231	Bîrdeș	la Inter. Pitești		0	5						

FC NAȚIONAL - UMT

Sîmbătă, ora 19:00

Cod	Jucător	Situație la zi	Șansă de joc	Pct. et.8	Total pct.	Cod	Jucător	Situație la zi	Șansă de joc	Pct. et.8	Total pct.
016	Vintilă	titular	100%	4	14	008	Almășan	apt	50%	0	-6
038	Iordache	apt	50%	3	5	021	Goșa	titular	100%	2	7
068	Curt	titular	100%	3	12	037	Briciu	titular	100%	2	8
076	Ad. Matei	titular	100%	4	14	043	M. Kovacs	apt	70%	0	3
086	Potocianu	apt	50%	0	11	051	Mada	apt	50%	3	12
094	Carabaș	titular	100%	3	20	121	Ritter	la tineret		0	3
102	Papură	titular	100%	4	15	135	Marișescu	accidentat	0	0	0
110	P. Marin	titular	100%	2	6	161	Fl. Călin	titular	100%	2	13
127	Ov. Petre	accidentat	30%	2	12	167	Vlaicu	titular	100%	0	12
139	Falub	apt	50%	0	2	196	Cojan	apt	70%	0	0
171	G. Coman	suspendat	0	0	17	207	Giuchici	titular	100%	0	4
177	G. Popescu	titular	100%	3	20	216	Săvoiu	apt	50%	1	5
200	Mitrovici	titular	100%	1	26	227	Gușatu	la FC Bihor		0	0
226	Caramarin	titular	100%	2	20						
240	Sg. Radu	titular	100%	1	19						
249	R. Niculescu	accidentat	20%	0	4						

FCM BACĂU - FARUL

Sîmbătă, ora 20:30, Acasă

Cod	Jucător	Situație la zi	Șansă de joc	Pct. et.8	Total pct.	Cod	Jucător	Situație la zi	Șansă de joc	Pct. et.8	Total pct.
001	Ignătescu	titular	100%	-4	1	005	Curcă	titular	100%	0	13
018	Lucescu	rezervă		0	6	023	Cr. Petcu	apt	50%	0	5
027	Codreanu	titular	100%	1	11	024	Senin	titular	100%	3	18
033	Fl. Ganea	apt	50%	1	14	036	Culeafă	apt	30%	0	0
054	Bolfă	la FC Onești		0	0	050	I. Barbu	titular	100%	5	22
088	R. Ciobanu	titular	100%	0	10	129	Cristocea	titular	100%	5	25
106	Gireadă	apt	70%	0	10	134	Chirea	titular	100%	2	14
114	Trofin	titular	100%	0	10	141	Bădescu	titular	100%	1	16
124	Vetrea	la FC Onești		0	1	165	Abăluță	titular	100%	3	18
133	Fl. Croitoru	la FC Onești		0	1	197	Țeican	apt	50%	4	6
138	Pitu	titular	100%	1	18	205	L. Mihai	titular	100%	2	18
157	Apostol	titular	100%	2	11	221	Cr. Negru	apt	30%	0	2
186	Iftodi	titular	100%	2	15						
208	Zlati	la FC Onești		0	0						
215	Fl. Petcu	apt	80%	3	6						
228	Bădoi	apt	50%	1	9						
238	Ciocoiu	titular	100%	0	9						
239	Cursaru	titular	100%	4	21						

STEAUA - CEAHLĂUL

Duminică, ora 20:30, ProTV

Cod	Jucător	Situație la zi	Șansă de joc	Pct. et.8	Total pct.	Cod	Jucător	Situație la zi	Șansă de joc	Pct. et.8	Total pct.
020	M. Tudor	titular	100%	0	3	015	Lefter	accidentat	30%	0	4
044	Bordeanu	apt	30%	1	3	048	Purică	apt	40%	1	7
072	Miu	titular	100%	2	18	057	Domșa	plecat		0	5
080	Mitriță	titular	100%	0	18	058	Alistar	apt	80%	1	3
101	D. Bălan	apt	40%	1	3	078	M. Ionescu	titular	100%	0	6
109	Baciu	apt	60%	1	9	132	T. Șerban	titular	100%	4	9
113	P. Stoica	titular	100%	2	22	146	Solomon	titular	100%	4	18
120	Rădoi	titular	100%	2	20	148	Botez	apt	50%	0	0
166	Paraschiv	apt	80%	0	3	158	Enache	titular	100%	3	11
178	Falemi	apt	80%	0	6	172	C. Ilie	titular	100%	0	12
182	Lincar	apt	20%	0	11	199	M. Nemțanu	apt	20%	0	0
191	Liță	titular	100%	4	15	242	Axinia	titular	100%	1	11
193	Fl. Dumitru	titular	100%	2	24						
194	Neaga	apt	70%	0	13						
195	Trică	titular	100%	4	28						
232	Dănciulescu	titular	100%	1	25						
244	Cl. Răducanu	titular	100%	2	11						

Grupaj statistic realizat de Bogdan Luben, Marian Toader, Ion Popescu și Liviu Matache

INEDIT

"Am decis: fără sex"

u puţin timp înainte, orvegianul Tore Andre Flo fost anunţat că va avea ncă un copil, al treilea

Theodor Jumătate

După o lungă perioa- nefastă, cu goluri din ce în mai rare şi cu o retrograda-, de la Chelsea la Glasgow ngers, motivată tocmai de eficacitatea sa, norvegianul re Andre Flo a descoperit luţia miraculoasă. Tocmai a st anunţat de soţie că este sărcinată şi va naşte pentru a eia oară, cînd s-a decis: "De um, fără sex". A avut şi o ex- icaţie: "Nu vreau să ajung ca ama sau ca verişoara mea, cu se şi opt copii. Gata, s-a ter- inat. A venit vremea să mă ncentrez numai la fotbal. m nevoie de energie pentru marca din nou".

Atitudinea radicală a scan- navului a dat rezultate. Flo a evenit golgeterul campiona- lui scoţian, cu şapte reuşite nouă meciuri, iar îmbunătă- ea randamentului său a fost escoperită şi de selecţionerul rvegian Semb: "Tore este tr-o formă extraordinară".

Singura supărată a fost soţia, care oricum îl aştepta cu săptămînile, plecat mereu în cantonamente şi turnee. "Nu sînt de acord, mai trebuie să negociem", a glumit ea, anunţîndu-l pe Tore că nu vrea să rămînă doar mama copiilor săi.

Flo l-a imitat pe suedezul Fredrik Ljungberg, care s-a plîns anul trecut, pe cînd era în cantonament cu "naţionala" la Euro, că "e indicat ca partidele de sex să fie evitate, mai ales înaintea meciurilor. Mie, cel puţin, îmi declanşează o stare de moleşeală. Parcă nu îmi mai simt picioarele după ce fac dragoste". Acelaşi Ljungberg, mijlocaş la Arsenal, a spus însă că este de acord cu vizionarea filmelor pentru adulţi, ceea ce Flo refuză: "E şi mai rău. O asemenea casetă îţi creează o stare de tensiune în corp de care nu mai poţi scăpa". Nici doamna Flo nu este de acord cu astfel de filme, dar ea nu este mulţumită nici cu cealaltă variantă.

NU VREAU! Tore Andre Flo, imaginîndu-şi că o va ajunge în curînd pe mama sa, care are şase copii

SCANDAL

Familia Stelea în divorţ

Ştirea unei crize sau a unei eventuale despărţiri în familia Stelea a apărut încă de la începutul anului. Bogdan şi Dana Stelea (foto) s-au cunoscut în urmă cu 16 ani, iar de aproape 12 ani trăiesc ca soţ şi soţie, avînd împreună un băiat în vîrstă de zece ani. Dana Stelea a confirmat ieri pentru ProSport ruperea relaţiei dintre ea şi soţul ei, prin punerea pe rol a procesului de divorţ. "Într-adevăr divorţăm, dar nu comentez nimic în acest sens. Rufele se spală în familie, nu în public", a spus Dana. Soţia goalkeeper-ului de la Salamanca este bună prietenă cu Dana Petrescu, cea care şi-a dezvăluit în ProSport în urmă cu cîteva zile problemele căsniciei. (Floriana Iacob)

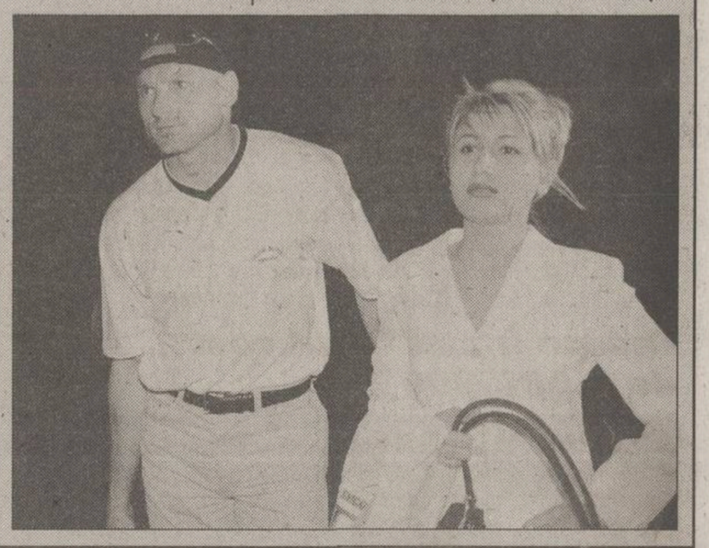

ROMÂNI

Adi Ilie gripat

Revenit de la echipa naţională, după meciul cu Georgia, uşor gripat, Adi Ilie n-a fost oprit în lotul cu care Valencia a abordat meciul de aseară, din turul 2 al Cupei Spaniei, împotriva lui Novelda. Ilie nici nu s-a antrenat marţi, fiind lăsat acasă de antrenorul Rafa Benitez.

Filipescu apreciat

Într-o analiză a cotidianului "As", care a încercat să explice prezenţa unei nou-promovate, Betis Sevilla, în fruntea clasamentului din Primera Division, Iulian Filipescu este unul dintre jucătorii lăudaţi. "Felipe" este considerat "sufletul" defensivei sevillanilor, printre cele mai bune din campionat, cu doar 4 goluri primite în 7 etape disputate.

Ieşit din cărţi

Fără meciuri la activ în prima echipă a lui Southampton de la începutul sezonului, Dan Petrescu a lipsit şi miercuri seară, în partida din Cupa Ligii cu Gillingham (2-0). El n-a fost nici măcar pe banca de rezerve, urmare a unei accidentări suferite în urmă cu 10 zile, cînd a evoluat pentru echipa de rezerve împotriva lui Tottenham.

MONDEN

Dilema lui Elber

Atacantul brazilian va trebui să se decidă pînă la vară dacă îşi urmează soţia şi copiii, care vor să părăsească Germania, sau rămîne la Bayern

REACŢIE. Elber a replicat pe teren cu goluri acelora care au scris despre un scurtcircuit în relaţia sa cu Cynthia (medalion)

Aurelian Botezatu

Zvonuri că Giovanne Elber şi soţia sa, Cynthia, nu mai sînt pe aceeaşi lungime de undă au apărut încă din vară. Întreţinute, la un moment dat, chiar de atacantul lui Bayern. După cîştigarea Ligii Campionilor, el a cerut clubului să-i dea drumul să plece, în ideea că are nevoie de o nouă provocare. Neobţinînd undă verde, a dat-o pe partea familială. Cynthia s-ar fi săturat de Germania. Vrea mai mult soare pentru ea şi cei doi copii, ceea ce nu poate găsi decît în Spania, Italia sau acasă, în Brazilia. Dar nici această variantă nu i-a convins pe şefii lui Bayern, Beckenbauer şi Höness, să-şi revizuiască atitudinea. Aşa că Elber a trebuit să rămînă pe loc, fiind jucător sub contract pînă-n 2004.

Motivele evocate în iunie de atacantul brazilian au fost taxate de presă drept pretexte. "Întrucît oferte n-are, vrea probabil un salariu mai mare", s-a scris atunci. În urmă cu vreo două săptămîni însă, varianta existenţei unor disfuncţionalităţi în căsnicia lui Elber a reapărut. La antrenamente, conferinţe de presă şi chiar după înscrierea vreunui gol, altfel exuberantul jucător afişa acum o mină de om cu gîndurile în cu totul altă parte decît la fotbal. "Sînt nefericit", i-a mărturisit Elber unui jurnalist înaintea meciului de Liga Campionilor cu Spartak Moscova. Fără să şi spună de ce.

L-a trădat însă fostul său coechipier Mario Basler, care într-un interviu acordat cotidianului "Abendzeitung" a pretins că "Cynthia a sunat-o de multe ori pe nevastă-mea şi i-a mărturisit, printre lacrimi, că efectiv nu mai rezistă". Reacţia lui Elber? S-a schimbat brusc cu 180 de grade. Îndîrjit pe teren, unde în ultimele două meciuri a reuşit 5 goluri, din nou surîzător în afara lui. S-a afişat aproape la fiecare interviu cu una din fiica sa, Camilla, iar la un moment dat, ca din senin, a spus că "eu locuiesc acasă. Să ştiţi că numai în deplasări ori cantonamente stau la hotel". O dezminţire cît se poate de originală, dar problema în sine este departe de a fi fost rezolvată. Elber, se pare, a primit un răgaz, iar acesta este pînă la vară. Pînă atunci va trebui să se decidă: Bayern sau familia.

GALATASARAY

Recunoscător lui Hagi

Fostul coechipier al lui Gică Hagi la Galatasaray, Hakan Unsal, a declarat cotidianului "Fotomac" că el a învăţat să şuteze de la actualul selecţioner al reprezentativei României. "Înainte ca Hagi să vină la Galata, şuturile mele erau destul de puternice, dar fără o direcţie exactă. Urmînd exemplul lui, am învăţat să lovesc balonul cu mai multă precizie. Acum şuturile mele au mai multă forţă şi centrările sînt mai precise. Îi voi fi întotdeauna recunoscător lui Hagi pentru aceasta", a declarat Hakan Unsal. Jucătorul turc a mai spus că retragerea fostului internaţional român din activitate reprezintă o pierdere nu numai pentru Galatasaray, ci pentru întreaga lume a fotbalului.

Întăriri pentru Lucescu

Mircea Lucescu şi-a completat lotul cu un nou jucător. Potrivit cotidianului "Fotomac", Galatasaray a perfectat transferul lui Erhan Namli de la echipa Trabzonspor. Mijlocaşul turc (27 de ani) a costat 300.000 de dolari şi a semnat un contract pe trei sezoane cu actualul lider din Turcia, care va întîlni mîine la Istanbul pe Goztepe, în etapa a opta din campionat.

DIVERSE

SPANIA

Cupă, turul 2: Lemona (D3) - CELTA VIGO 2-3.

Celta s-a calificat în faza următoare. Celelalte partide s-au disputat aseară.

ANGLIA

Cupa Ligii, turul 3: Leicester - LEEDS 0-6, Liverpool - GRIMSBY (D2) 1-2 d.p., Tranmere (D2) - TOTTENHAM 0-4, WATFORD (D2) - Bradford (D2) 4-1, West Bromwich Albion (D2) - CHARLTON 0-1, Crewe (D2) - IPSWICH 2-3, Barnsley (D2) - NEWCASTLE 0-1, Coventry (D2) - CHELSEA 0-2, Gillingham (D2) - SOUTHAMPTON 0-2. Meciul BOLTON - Nottingham Forest (D2), scor 1-0, s-a jucat luni, iar întîlnirea Arsenal - Manchester United e programată pe 7 noiembrie.

Echipele scrise cu litere mari s-au calificat în faza următoare.

SCOŢIA

Cupa Ligii, turul 3: Aberdeen - LIVINGSTON 1-6, Raith (D2) - HIBERNIAN 0-2, RANGERS - Aidrie (D2) 3-0, ROSS COUNTY - FC Dundee 2-1, Ayr - Kilmarnock 0-0, Dundee United - St. Johnstone 2-2, Dunfermline - Thistle (D2) 1-1. Meciurile terminate la egalitate se vor rejuca, iar partida Celtic - Stirling (D2) va avea loc pe 6 noiembrie.

Echipele scrise cu litere mari s-au calificat în faza următoare.

BELGIA

Etapa a 8-a, primul meci: La Louviere - Lommel 0-0. Celelalte partide s-au jucat aseară.

Clasament: 1. La Gantoise 21p, 2. Alost 16p, 3. FC Bruges 15p... 5. Anderlecht 11p, 6. Standard Liege 11p.

OLANDA

Etapa a 8-a, primele meciuri: Waalwijk - De Graafschap 2-0, Alkmaar - PSV Eindhoven 1-1, Twente Enschede - Willem Tilburg 0-0, NAC Breda - Roda Kerkrade 2-1. Partidele Heerenveen - Utrecht şi Ajax - Nijmegen s-au disputat aseară.

Clasament: 1. Ajax 16p, 2. Vitesse Arnhem 15p, 3. Feyenoord 13p.

RUSIA

Etapa a 27-a: Novorossisk - Lokomotiv Moscova 2-1, Sokol Saratov - Zenit St. Petersburg 0-1, ŢSKA Moscova - Fakel Voronej 5-1, Tostelmaş Rostov pe Don - Torpedo Moscova 5-2, Saturn Ramenskoe - Dinamo Moscova 6-1, Torpedo-ZIL Moscova - Krîlia Sovietov Samara 1-0, Rotor Volgograd - Alania Vladikavkaz 3-0. Meciul Spartak Moscova - Anji Mahacikala a fost amînat.

Clasament: 1. Spartak 50p, 2. St. Petersburg 49p, 3. Lokomotiv 48p.

CEHIA

Etapa a 9-a, ultimul mec: Viktoria Zizkov - Slovan Liberec 2-0.

Clasament: 1. Sparta Praga 21p, 2. Bohemians Praga 20p, 3. Zizkov 19p.

CROAŢIA

Etapa a 10-a, primul meci: NK Osijek - Kamen Ingrad Velika 2-1.

Clasament: 1. NK Zagreb 23p, 2. Dinamo Zagreb 22p, 3. Varteks Varazdin 19p.

NORVEGIA

Etapa a 23-a, ultimul meci: Lillestrom - Odd Grenland 3-3.

Clasament: 1. Rosenborg 51p, 2. Lillestrom 50p, 3. Viking Stavanger 45p.

PORTUGALIA

Ultimul avertisment

Selecţionerul lusitan Antonio Oliveira a anunţat că va demisiona dacă federaţia nu va oferi "naţionalei" condiţiile necesare pentru pregătirea Mondialului asiatic

Theodor Jumătate

Antonio Oliveira a ameninţat: "Voi pleca dacă nu se schimbă nimic!". Selecţionerul Portugaliei, care a calificat echipa lusitană la Mondial după o campanie fără înfrîngere într-o grupă solidă, cu Olanda şi Irlanda, e gata să renunţe la post chiar înaintea turneului final, acuzînd federaţia că nu vrea să ajute echipa naţională. "Dacă oamenii vor să cîştigăm, trebuie să ne asigure condiţii bune de pregătire", a declarat Oliveira, care a propus exemplul francezilor: "Ei au investit şi au învins în '98. Noi aşteptăm întîi succesul şi de-abia apoi ne gîndim la infrastructură şi alte lucruri asemănătoare". Oliveira nu e "un laş, n-am fost niciodată, însă dacă nu reuşesc să-l conving pe preşedintele federaţiei să înceapă negocierile pentru a rezolva aceste probleme voi fi foarte dezamăgit şi nu se ştie cît voi mai rezista. Cred că a sosit timpul să mai şi oferim, în loc să pretindem".

Antrenorul lusitan a dezvăluit că numai cluburile sînt sprijinite pentru renovarea şi construirea de noi stadioane în perspectiva Europenelor din 2004, competiţie ce va fi organizată de Portugalia, "în timp ce «naţionala» nu are nici măcar un complex sportiv propriu. Sîntem obligaţi mereu să batem la alte porţi pentru a ne putea pregăti. Internaţionalii noştri sînt nişte eroi, însă nu au unde să se antreneze".

Preşedintele forului portughez, Gilberto Madail, a reacţionat imediat, dar cum? Aruncînd pisica în curtea ministrului sportului. "Sînt foarte îngrijorat de situaţie", a afirmat Madail, după ce "am vorbit foarte mult pe această temă cu Antonio Oliveira". "Nenorocirea e, a adăugat el, că ministrul sportului, Jose Socrates, ne-a promis banii necesari, însă după ce a ieşit pe uşă s-au anunţat reduceri de buget şi noi am fost primele victime". Şi nimeni nu găseşte soluţia salvatoare pentru "naţională" şi pentru Oliveira.

Gulliver / Allsport

ARTIZANUL. Antonio Oliveira a calificat "naţionala" Portugaliei la primul Mondial după o pauză de 16 ani

ITALIA

Demisie la Venezia

Venezia este a doua formaţie din Serie A care recurge la schimbarea băncii tehnice în actualul sezon. După ce Lazio l-a dat afară pe Dino Zoff, a venit rîndul lui Claudio Prandelli să-şi facă bagajele. Aflată pe ultima poziţie, fără nici un punct după 5 etape, Venezia va fi condusă duminică la meciul cu Milan de Sergio Buso, antrenorul responsabil cu pregătirea portarilor. Altfel, eliminat în finalul partidei cu Atalanta, după o ceartă violentă cu suporterii echipei oaspete, Carlo Mazzone, tehnicianul Bresciei, a fost suspendat pentru cinci etape.

UEFA

Despăgubiri de 3 milioane

Forul suprem european a anunţat că va aloca suma de 3,08 milioane de dolari drept compensaţie pentru cheltuielile făcute de cluburi cu ocazia deplasărilor la cele 43 de jocuri tur din prima manşă a Cupei UEFA şi cele 8 partide din prima etapă a Ligii Campionilor, amînate din cauza atacului terorist asupra Statelor Unite din 11 septembrie.

INFO

CHINA / BORA MILUTINOVICI va conduce "naţionala" Chinei la Cupa Mondială din Japonia şi Coreea de Sud. Federaţia de la Beijing a risipit zvonurile legate de înlocuirea sa cu un antrenor autohton, anunţînd că angajamentul său, scadent la finele preliminariilor, s-a prelungit automat prin obţinerea în premieră a calificării la turneul final.

Cei care au mers mai departe în cupele europene

JOHNNIE WALKER.

Mai tare ca moartea

Pe cînd avea 18 ani, internaţionalul belgian Yves Vanderhaeghe a stat 4 zile în comă din cauza unei tumori pe creier. El a putut juca iar după trei ani de recuperare

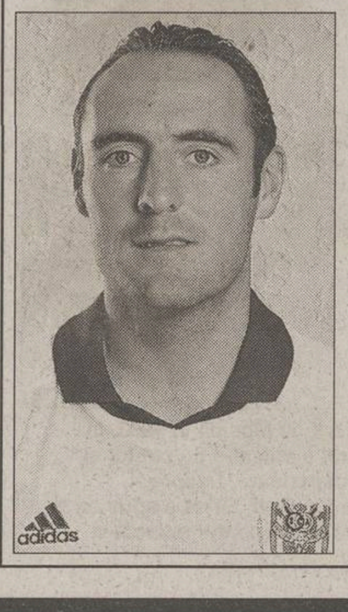

Totul părea pierdut. Tumoarea pe creier depistată de medici nu întrevedea nici un compromis: trebuia să spună adio fotbalului. Yves Vanderhaeghe (foto), internaţionalul belgian de la Anderlecht, nu s-a dat însă bătut. Avea numai 18 ani, nu putea să renunţe aşa uşor. Nu l-a înfrînt nici faptul că, internat urgent, boala s-a complicat şi a rămas 4 zile în comă. Salvat de doctori cînd se credea că moartea e inevitabilă, Vanderhaeghe a început "o reabilitare care a cerut sacrificiu la limită", după cum el însuşi a caracterizat-o. Practic, a luat viaţa de la capăt, învăţînd din nou să meargă, să-şi coordoneze mişcările pentru a putea relua o existenţă normală. A fost un antrenament foarte dur ce a durat trei ani, dar care i-a permis să recapete iluzia maximă a vieţii lui, aceea de a juca iarăşi fotbal. A obţinut întîi încrederea celor de la Cercle Bruges. A convins, a "urcat" la Alost, participînd în Cupa UEFA, apoi la Mouscron, de unde a făcut marele pas la Anderlecht, în mai 2000. Acum, la 31 de ani, Vanderhaeghe este de neînlocuit la echipa din Bruxelles, dar şi în reprezentativa Belgiei.

neli voyages
Bucureşti, Bulevardul Nicolae Titulescu 18,
Fax: 401 222 1433
E-mail: neli@moon.ro
te invită la Istanbul, pe 30 octombrie 2001, pentru meciul din Liga Campionilor
GALATASARAY - PSV EINDHOVEN
Vino alături de Mircea Lucescu şi vei trăi meciul calificării, într-o atmosferă cum n-ai mai văzut! În plus, vei intra la antrenamentul oficial al Galatei şi vei putea cîştiga, prin tragere la sorţi, un tricou original Cim-Bom-Bom!
Înscrie-te pînă la 23 octombrie la telefoanele:
222 15 11; 222 15 12

BOX

Se bate pentru titlul mondial

Romănca Ionela Ţugulea (categoria 48 kg) va încrucişa mănuşile, pe 24 noiembrie, cu germanca Regina Halmich, pentru titlul lumii. Adversara compatrioatei noastre este campioana en-titre, a disputat 37 de meciuri şi a cîştigat 36, dintre care 13 prin k.o. Ionela a boxat de 14 ori, adjudecîndu-şi 11 partide. Întîlnirea cu Regina Halmich va avea loc în Germania, la Braunschweig.

OMNISPORT

Legitimaţii de sportiv pentru consilierii locali

Conducerea Direcţiei Judeţene de Sport şi Tineret Dolj a anunţat ieri că va elibera legitimaţii de sportiv pe numele tuturor consilierilor locali din Craiova. Responsabilii DJTS încearcă să sensibilizeze astfel autorităţile locale pentru ca acestea să contribuie şi să sprijine financiar activităţile sportive doljene. Consilierii vor fi legitimaţi la Clubul Sportiv al Consiliului Municipal. **(Cristi Stăncescu, Craiova)**

Thorpe a mai făcut rost de 5.000.000 $

Înotătorul australian Ian Thorpe **(foto)**, triplu campion olimpic cu aur la Sydney şi sextuplu campion al lumii, a semnat trei contracte în valoare totală de 5 milioane de dolari. Thorpe, care va împlini sîmbătă 19 ani, a încheiat un acord pe 3 ani cu compania japoneză de televiziune Asahi şi şi-a prelungit pînă în 2005, în schimbul sumei de 1,5 milioane de dolari, contractul cu Nike. Campionul olimpic, care era deja milionar în dolari, a mai semnat un acord referitor la utilizarea imaginii sale de către o firmă de confecţii şi jucării.

BASCHET

Obiectivul "studentelor" este trofeul

Astăzi, la orele 18:00, la sediul clubului Sportul Studenţesc, va avea loc prezentarea echipei feminine care a obţinut în sezonul trecut titlul de vicecampioană naţională. Ţinta baschetbalistelor de la Sportul este cîştigarea, în anul competiţional 2001-2002, ce va debuta sîmbătă, trofeului de campioane ale României, după o pauză de 20 de ani. Noul partener al formaţiei feminine bucureştene va fi firma Omnilogic. **(Oana Duşmănescu)**

RUGBY

Ştiinţa ameninţă că se va muta în campionatul Austriei

Conducătorii echipei Ştiinţa Gerom Petroşani au anunţat că, în cazul în care nu li se va face dreptate după ce au reclamat aranjamentul de la meciul Steaua-Rulmentul Bîrlad (15-16), vor studia posibilitatea înscrierii formaţiei în campionatul Austriei sau în cel al Italiei. " În felul acesta, vom arăta întregii lumi nedreptăţile strigătoare la cer existente în rugbyul românesc", a spus Mihai Melczer, preşedintele de onoare al echipei. El a afirmat că luna viitoare, cînd vor fi alegeri la federaţie, va solicita ca un reprezentant al celor două cluburi din judeţul Hunedoara, Ştiinţa Gerom Petroşani şi Minerul Lupeni, să facă parte din Biroul Federal. **(Călin Tebieş)**

BOX

Trage aer în piept

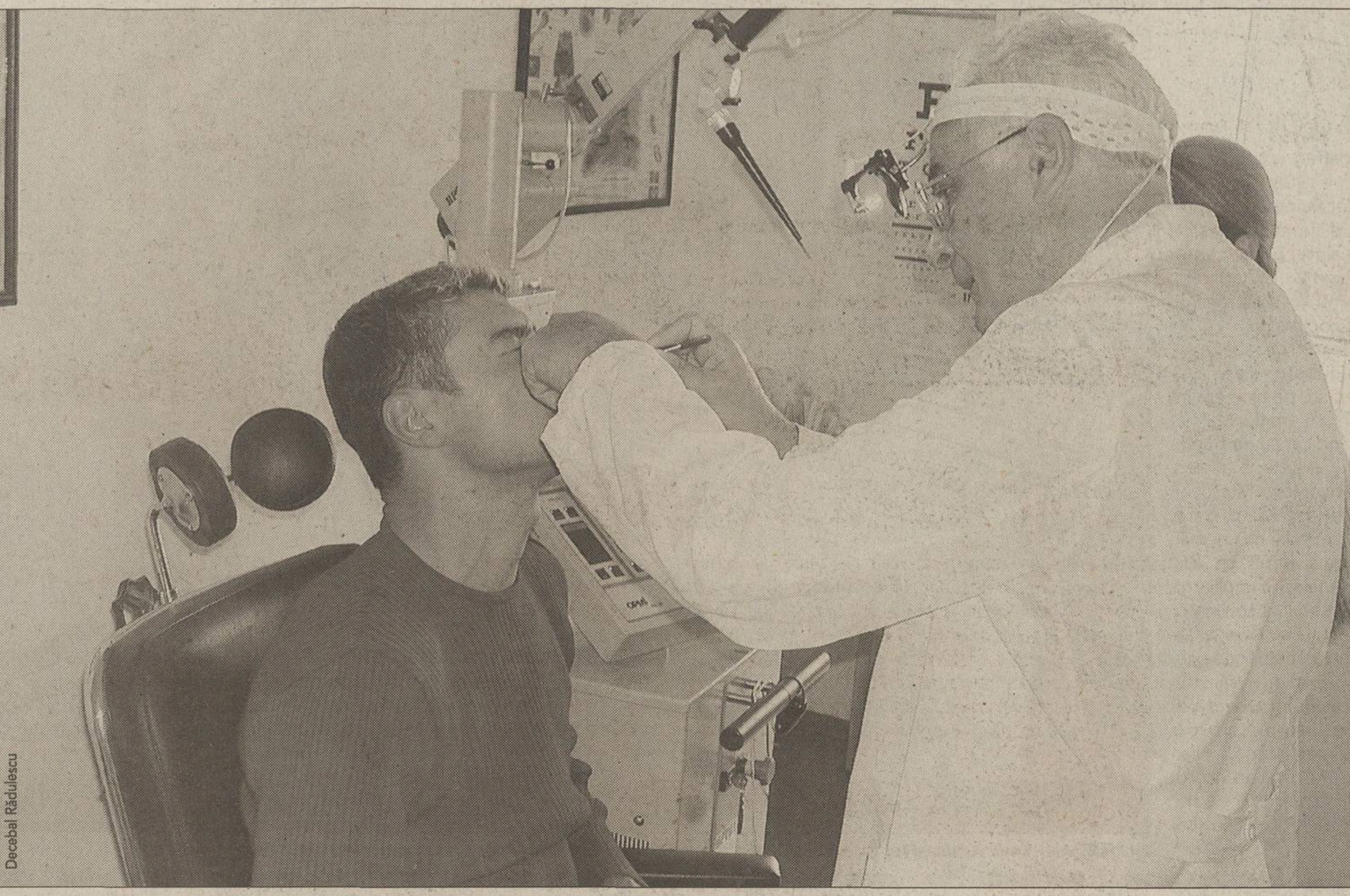

A STAT CUMINTE. Doctorul Dorin Sarafoleanu îl cunoaşte pe boxer de la televizor. În timp ce-l opera, el îl încuraja spunîndu-i în glumă că "de acum încolo ai un nas de fier"

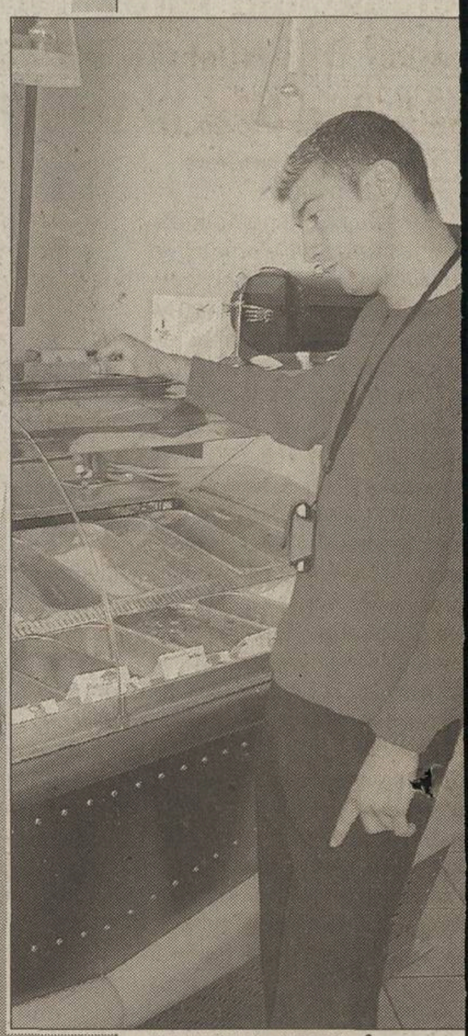

FRUCTUL OPRIT. Înainte c... o jumătate de oră de a fi operat, Lucian Bute a trecut pe la cofetărie pentru a mînca o îngheţat... Timp de 7 zile el nu mai ar... voie să guste din desertul preferat

Componentul lotului naţional Lucian Bute a suferit ieri o intervenţie chirurgicală la nas. El a fost încurajat de colegul său Ion Ionuţ

Decebal Rădulescu

"Am avut numai ghinioane anul acesta. Mai întîi mi-am fracturat metatarsienele de la mîna stîngă, apoi am avut o ciupitură de menisc la genunchiul stîng şi acum, de vreo două luni, nu mai puteam să respir cum trebuie şi mă durea capul", spune Lucian Bute, cîştigătorul medaliei de aur la Jocurile Francofoniei la categoria 75 de kilograme, rememorîndu-şi ghinioanele care l-au urmărit în acest an. Povestind, încearcă de fapt să se descarce de emoţii, pentru că în următoarele zece minute urmează să intre pe mîna medicului ORL Dorin Sarafoleanu.

"2001 sper să fie anul meu"

La cabinetul din strada Ştirbei Vodă, Lucian (21 de ani) e însoţit de colegul de la lotul naţional, Ion Ionuţ. "Ce e Lucică, ţi-e frică?" "Nu, dar în loc să mă operez mai bine făceam un meci beton cu vreun rus tare. Aici n-am cum să ripostez. Doctorul face ce vrea cu nasul meu", îi răspunde Bute glumind. Asistenta curmă însă cu o voce stridentă liniştea sălii de aşteptare. "Domnul Bute să poftească". Medicul nu scoate o vorbă. Pune pacientul pe scaun, îşi instalează o lupă pe frunte, apoi înmoaie o bucată de vată într-o soluţie şi imediat o introduce pe nările sportivului. "Aştepţi afară 15 minute", spune medicul. Acum e mai relaxat şi are răgaz să vorbească: "Îmi doresc să fiu sănătos ca să pot munci. În noiembrie începe pregătirea şi vreau să o fac aşa cum trebuie. Vin Europenele şi chiar dacă se vor desfăşura la ruşi, vreau să devin campion. Sper să vină şi zile mai bune pentru mine. Trebuie să se oprească ghinioanele. Acum, cu deviaţia asta nu mai puteam să respir şi mă durea capul în zona frunţii. De la Centură încoace am fost în pauză, dar la şapte zile după operaţia pe care o fac acum îmi reiau antrenamentele", spune Lucian.

"M-am asigurat că nu are probleme neurologice"

Timpul a expirat. Pacientul nu-şi mai simte nasul şi a venit momentul ca medicul să intervină. E pus din nou pe scaun. Ambele nări îi sînt căscate de nişte cleşti. Doctorul a făcut de fapt loc pentru aparatul laser. În timp ce operează, Sarafoleanu e mult mai generos cu cuvintele: "Lucian are o deviaţie de sept, consecinţă a pumnilor pe care i-a primit. E vorba de fracturarea septului nazal format din cartilagiu şi os. În clipa asta, în loc să fie drept, e strîmb şi împiedică respiraţia. Fiind boxer, înainte să intervin m-am asigurat că nu are probleme neurologice şi în clipa asta îi fac o reducere a valorii cornetelor. Se numeşte turbinectomie inferioară. Cînd o să aibă răgaz mai mult o să-i fac o operaţie ceva mai complicată", explică el. În tot acest timp pacientul a stat cu ochii închişi şi n-a mişcat. Totul a durat 14 minute. Cînd a ieşit din cabinet, pacientul îi vedea pe cei din jurul lui cu alţi ochi. Chiar dacă nu l-a durut nici o clipă, abia acum emoţiile îl părăsiseră. Nasul îi era în proporţie de 80 la sută reparat şi în acelaşi timp mult mai generos cu plămînii. "Frate, e altceva. Acum simt că trag aer în piept!".

4 MILIOANE PENTRU UN CAMPION NAŢIONAL

În acest an, campionatul naţional de box se va desfăşura la Ploieşti şi se va numi "Campionatul naţional Petrom". În afară de Lucian Bute, toţi componenţii lotului pregătit de Francisc Vaştag vor lua startul la competiţia care îşi va instala ringul în Sala Sporturilor din localitate. Oficialii FRB au hotărît să recompenseze pe campionii naţionali cu 4 milioan... de lei, medaliaţii cu argint vor primi două milioane, iar antrenorii cîte 500.000.

INFO

▼ **VOLEI / ÎN PRIMUL** meci din faza întîi a Cupei României (feminin) *echipa Dinamo Bucureşti a dispus de Dacia Piteşti cu* 3-0 (20, 21, 17). Meciul disputat în sala din şoseaua Ştefan cel Mare s-a încheiat după 55 de minute. Returul va avea loc sîmbătă, la Piteşti. **(Petre G. Nicolae)**

▼ **CICLISM / FRANŢUZOAICA** Jeannie Longo, care va împlini 43 de ani pe 31 octombrie, a cîştigat ieri al 13-lea titlu mondial din carieră, în proba de contratimp a CM ce se desfăşoară la Lisabona. Longo a devansat-o cu 4 zecimi de secundă pe elveţianca Nicole Braendli la capătul celor 19,2 kilometri. Este pentru a patra oară cînd veterana se impune la contratimp la o ediţie a Mondialelor, precedenta dată fiind în 1997. Jeannie, care e căsătorită cu antrenorul ei, Patrice Ciprelli, a cucerit prima medalie de aur în 1979, an în care s-a născut învinsa ei de ieri, Braendli.

▼ **TENIS / REZULTATE, Viena, 800.000 $, turul 1:** Ulihrach (Ceh)-Kafelnikov (Rus, 1) 7-6 (5), 6-3; Federer (Elv, 4)-Massu (Chi) 4-6, 7-6 (8), 6-4; Enqvist (Sue)-Moya (Spa, 8) 2-6, 6-3, 7-6 (3); Haas (Ger)-Golmard (Fra) 3-0, ab; Novak (Ceh)-Rusedski (M.Br) 6-2, 6-2; A. Costa (Spa)-Hipfl (Aut) 6-3, 3-6. 6-4; Robredo (Spa)-Rios (Chi) 7-6 (4), 1-6, 6-2; **Filderstadt, 565.000 $, turul 1:** Hingis (Elv, 1)-Maleeva (Bul) 0-6, 6-4, 6-2; Henin (Bel, 6)-Bovina (Rus) 6-2, 7-5; Serna (Spa)-Shaughnessy (SUA, 8) 6-3, 6-4; Kremer (Lux)-Kurnikova (Rus) 4-6, 6-2, 7-5; Rubin (SUA)-Schett (Aut) 6-2, 7-5; Huber (Ger)-Lihovţeva (Rus) 6-3, 2-6, 6-2; Oremans (Ola)-Majoli (Cro) 5-7, 6-2, 6-3; Schnyder (Elv)-Hantuchova (Svk) 6-3, 1-6, 7-5; Panova (Rus)-Coetzer (AfS) 1-6, 6-3, 6-2; **Shanghai, 140.000 $, turul 1:** Seles (SUA, 1)-Nemeckova (Ceh) 6-0, 6-0; *Tanasugarn (Tha, 3)-Shuai (Chn) 6-4, 6-1; Dechy (Fra, 8)-Ting* (Chn) 6-1, 7-6 (6); De Los Rios (Par, 9)-Serra-Zanetti (Ita) 6-2, 6-3; Yoon-jeong (CdS)-Kruger (AfS, 5) 6-4, 7-6 (6); **Lyon, 800.000 $, turul 1:** Ljubicici (Cro)-Kuerten (Bra, 1) 7-6 (1), 6-2; Safin (Rus, 3)-Squillari (Arg) 6-4, 7-5; Grosjean (Fra, 4)-Boutter (Fra) 6-2, 6-4; Arazi (Mar)-Schalken (Ola, 9) 2-6, 7-5, 6-3; Malisse (Bel)-Kucera (Svk) 7-6 (6), 6-1; Mirnîi (Blr)-Schuettler (Ger) 4-6, 6-4, 6-3; Bjorkman (Sue)-Vinck (Ger) 6-2, 6-3; Benneteau (Fra)-Pozzi (Ita) 6-3, 6-3; Okun (Isr)-Arthurs (Aus) 3-6, 7-5, 7-6 (8).

Acest număr a fost tipărit în 86.292 exemplare

Tirajul ProSport este certificat de BRAT — Analiza BRAT a fost realizată de Deloitte & Touche Romania SRL

BIROUL ROMÂN DE AUDIT AL TIRAJELOR

064-89.10.42
064-89.10.43
Nu mai vreau să aştept!
064-89.10.44
Inimioara mea e doar pentru tine!

TENIS

Temerile turiştilor profesionişti

Atentatele din SUA şi atacurile americane asupra Afghanistanului au strecurat frică în inimile jucătorilor, care sînt însă aproape obligaţi să călătorească la turnee

Luminiţa Paul

Cei mai mulţi şi-ar dori acum să stea acasă, preferabil într-un ungher liniştit, departe de orice ameninţare. Viaţa şi meseria pe care o practică îi forţează însă să străbată lumea în căutarea unui titlu, a punctelor călduroase din clasamentele ATP şi WTA, a unor cecuri mai consistente. "Acum te gîndeşti de două ori înainte să urci în avion. Lucrurile s-au schimbat", spune Lleyton Hewitt, recentul învingător la US Open, care a prins unul dintre ultimele zboruri de la New York, înaintea atentatelor din 11 septembrie. "Dacă situaţia s-ar fi înrăutăţit, probabil că m-aş fi aflat deja în Australia, renunţînd la tot programul". Acelaşi Hewitt, care are şanse de a termina sezonul pe locul 1 mondial, adaugă: "Călătoriile fac totuşi parte din meseria de sportiv profesionist. De-acum însă va trebui să cîntăreşti bine dacă joci la Dubai, în februarie viitor. Eu sînt liniştit, pentru că n-am avut niciodată turneul ăsta în planurile mele".

Şi Marcelo Rios are îndoieli. "Nu mă simt în siguranţă", spune chilianul, care merge peste tot împreună cu soţia lui, Juliana, şi fetiţa lor în vîrstă de 3 luni. "E cu totul altceva într-un avion particular deoarece necazurile s-au întîmplat la curse de linie. După tot ce a fost, n-ar fi trebuit să vin la Tokio, dar am făcut-o". Pentru Marcelo mai există o problemă, ce se apropie rapid. Anul trecut a cîştigat, în ianuarie, turneul de la Doha (Qatar), alt stat din Golf, şi ar fi normal să-şi apere punctele. "Nu ştiu ce să fac. Poate fi anulat pur şi simplu", speră sud-americanul.

Pînă acum însă, şefii ATP Tour sînt hotărîţi să nu schimbe nimic din programul concursurilor, localizate peste tot în lume. Nici măcar pe cele din Doha şi Dubai. "Acum cîţiva ani situaţia era tensionată în Israel. Rachete Scud zburau în neştire, dar tot ne-am descurcat şi am izbutit să ţinem turneul. E adevărat, totuşi, că mulţi jucători s-au retras de pe tablou", spune Graeme Agars, vicepreşedinte pe probleme de media al ATP. "E devreme să vorbim de anulări". Oficialii circuitului feminin, Sanex WTA Tour, au aceeaşi viziune. Ei au anunţat că monitorizează cu atenţie atmosfera internaţională şi că au cerut organizatorilor şi promotorilor să mărească nivelul de securitate pentru fiecare eveniment în parte. Se apropie Turneele Campionilor, după ele vor fi stabiliţi liderii mondiali. Nimeni nu vrea un an ciuntit. Atîta vreme cît riscul se menţine la cote acceptabile.

Reuter

DUBII ŞI CURAJ. Deşi nu prea se simte în siguranţă, Marcelo Rios şi-a luat familia şi a călătorit spre Europa

Seles e liniştită

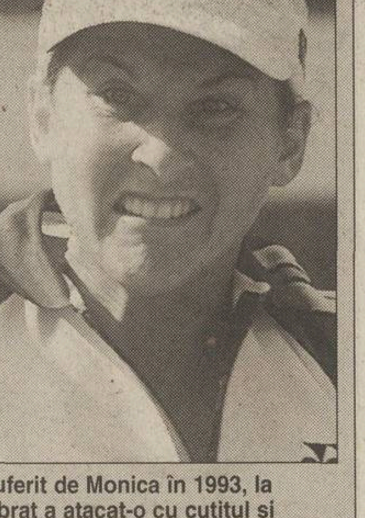

Singura jucătoare care rămîne detaşată e americanca Monica Seles *(foto)*: "Probabil că acum e momentul în care poţi călători în cea mai mare siguranţă. Eu aşa mă simt. Mersul dintr-un loc în altul e ceva ce nu se poate desprinde de tenis. Nu poţi să renunţi aşa, dintr-o dată. Viaţa îşi continuă cursul". Seles joacă acum în ultimul ei turneu de anul acesta, la Shanghai. Deşi e aproape sigur calificată pentru Masters, ea nu va participa la acest concurs, programat la München, deoarece a jurat să nu mai calce vreodată în Germania. Motivul îl constituie atentatul suferit de Monica în 1993, la Hamburg, cînd un fan dezechilibrat a atacat-o cu cuţitul şi ulterior a primit o pedeapsă cu suspendare. Despre posibilitatea de a juca la turneele din Golf, Seles a spus că se va sfătui cu familia ei şi va decide la momentul respectiv.

HANDBAL

Pentru o premieră

Steaua ar putea fi cea dintîi echipă românească de băieţi care ajunge în grupele Ligii Campionilor, în cei 7 ani de existenţă a competiţiei

Luminiţa Diculescu

În cursul zilei de azi, campioana ţării la masculin, Steaua, va pleca în Portugalia, pentru dubla manşă cu Sporting Lisabona, din turul 2 al Ligii Campionilor. Echipa antrenată de Ştefan Birtalan şi Nicolae Munteanu a acceptat să dispute ambele partide cu Sporting pe terenul acesteia din urmă (mîine şi duminică, de la ora 22:00, respectiv 19:00), cei doi tehnicieni admiţînd că adversarul este cel care are prima şansă de calificare în grupele Ligii. Dacă ar învinge pe Sporting, Steaua ar fi cea dintîi echipă românească de băieţi care ar accede în această fază a întrecerii în cei 7 ani de existenţă a competiţiei. Prezenţa în grupe ar echivala cu încă 6 jocuri europene în actualul sezon pentru campioana ţării noastre.

Ştefan Birtalan a studiat jocul lui Sporting pe o casetă video a partidei Sporting-Porto, din campionatul intern. El a declarat pentru ProSport: "Este o echipă omogenă, matură, în jocul portughezilor se vede clar faptul că evoluează de multă vreme împreună. Cel mai periculos dintre handbalişti mi s-a părut a fi extrema stînga Ricardo Andorinho, foarte agil şi precis în acţiuni. Foarte buni sînt şi interul stînga de origine iugoslavă Vojislav Kraljic şi pivotul Armando Pires. Din cîte am observat urmărind acest joc, partea dreaptă nu funcţionează atît de bine ş... vom încerca să speculăm acest lucru. Dacă am acceptat să disputăm ambele jocur... acolo nu înseamnă că plecăm deja înfrînţi. E adevărat însă că portughezii au prima şansă".

MEDIAFAX FOTO / Gabriela Arsenie

Echipa noastră mizează pe experienţa portarului Ştefan Laufceac **(foto, cel m... bun jucător din campionatu... României)**, a centrului Sandu Iacob, pivotului Ioan Găbrean ori extremei Ovidiu Mihăilă, dar şi pe entuziasmu... foarte tinerilor Ştefan Birtalan junior, Viorel Mazilu şi Adrian Vasile (ultimii doi au ocupat locul 4 european în această vară, cu "naţionala" de tineret). Adrian Vasile va împlini 19 ani duminică, în ziua celui de-al doilea meci.

LADA

S-au întors ruşii

Lada s-a relansat pe piaţa din România cu o nouă generaţie de maşini, destinată cumpărătorilor cu venituri mai modeste

Dan Brie

După 1985, anul în care practic s-a renunţat la importul din Rusia, Lada a contat extrem de puţin pe piaţa românească. Deşi după 1990 a fost vorba de modele noi, precum Samara, numărul mic de maşini aduse nu a schimbat imaginea mărcii, care în România rămîne asociată automobilelor solide, dar primitive şi, lipsite de fiabilitate. Paradoxal, cu toate că avea aceeaşi imagine şi în Europa de Vest, unde colecţia de bancuri despre Lada este mai cuprinzătoare decît aceea legată de Trabant, constructorul rus nu a dispărut şi de pe pieţele occidentale. A fost în primul rînd meritul Nivei, un automobil de teren robust şi ieftin, şi ulterior al noilor generaţii de berline, construite cu ajutorul tehnologic al colosului american General Motors.

"În România, aceste modele sînt prea puţin cunoscute. Se vorbeşte numai despre Lada veche. Noile maşini respectă normele antipoluare Euro 3, dispun de propulsoare echipate cu injecţie multipunct computerizată, au o tablă zdravănă şi se vînd la preţuri modeste. În plus, beneficiem de reţeaua de service-uri IATSA, unde aceste maşini pot fi reparate fără probleme", explică Victor Surdu, director al Romauto, reprezentant al Uzinelor Autovaz în România.

Prin preţuri, care pleacă de la 6.650 de dolari, Lada se plasează imediat după Dacia pe piaţa compactelor în trei volume, principalul producător naţional vînzînd maşini cu un preţ de pornire sub 4.000 de dolari, şi în apropiere de Daewoo, care porneşte de la 8.000 de dolari. Oficialii Lada consideră că şi sub aspect tehnic maşinile produse de Autovaz pot fi o alternativă la cele construite în România, aşa cum s-a întîmplat şi înainte de 1985. Noile modele ruseşti vin cu motoare de 1,5 litri în 8 şi 16 valve, între 75 şi 95 de cai putere, de provenienţă General Motors, capabile să funcţioneze şi la minus 40 de grade, caroserii în două, două şi jumătate, respectiv trei volume (cu linii de design specifice anilor '90), sistem de frînare dublu circuit bazat pe servofrînă pneumatică cu depresie şi amortizoare faţă tot cu dublu efect.

COMPARAŢIE

Schimbări radicale

Vreme de 20 de ani, Lada a suferit modificări puţine, istoria mărcii fiind, din acest punct de vedere, destul de asemănătoare cu aceea a Daciei. În anii '80, modelul cu motor de 2,1 litri (foto stînga)**, plasat însă într-o caroserie prea puţin diferită de cea a modelelor Fiat de la sfîrşitul deceniului 7 (1968), era considerat vîrful de lance al uzinei de pe Volga. Cu unele modificări, ce vizau finisajele şi calitatea asamblărilor, maşina se vindea încă în Europa de Vest. Implicarea americanilor de la General Motors, care au impus soluţii Opel şi Fiat (două dintre companiile europene din care deţine părţi importante), a schimbat faţa variantelor Lada. Primul model care a lăsat să se înţeleagă că ruşii nu vor să abandoneze pieţele occidentale a fost Samara. A urmat seria 110** (foto dreapta) **cu variantele break (111) şi hatchback (112) care nu mai aminteşte deloc de vechile maşini Lada, de la design, la propulsoare, totul suferind modificări radicale.**

PREŢURI
(toate taxele incluse)

Lada 110 berlină tip 8 valve	6.650 dolari
Lada 110 berlină tip 16 valve	7.100 dolari
Lada 111 break tip 8 valve	7.000 dolari
Lada 111 break tip 16 valve	7.350 dolari
Lada 112 hatchback tip 8 valve	6.650 dolari
Lada 112 hatchback tip 16 valve	7.100 dolari
Niva 4X4	6.850 dolari

sursa: Romauto Import

Maşini din Est

LADA 110
motor 8 valve sau 16 valve, 1,5 litri, 75 - 95 CP, consum 7,7 litri, viteză maximă 185 km/h

LADA 112 HATCHBACK
motor 8 valve sau 16 valve, 1,5 litri, 75 - 95 CP, consum 7,7 litri, viteză maximă 185 km/h

LADA 111 BREAK
motor 8 valve sau 16 valve, 1,5 litri, 75 - 95 CP, consum 7,7 litri, viteză maximă 185 km/h

NIVA 4X4
motor 1,7 litri, 81 CP, tracţiune integrală permanentă, consum 8.6/12 litri, viteză maximă 137 km/h

Ştiri Formula 1

Volkswagen renunţă

Preşedintele Consiliului de Supraveghere a casei germane, Klaus Volkert, a anunţat ieri că Volkswagen renunţă pentru moment la planurile de participare în Formula 1. "Din păcate, nu ne mai putem gîndi la aşa ceva. Am decis să renunţăm pentru că piaţa automobilelor este prea dificilă şi nu ne putem permite proiecte costisitoare", a declarat Volkert.

"Viaţă de cîine"

Într-un interviu acordat publicaţiei "Die Welt", Michael Scumacher a declarat că se simte ca un cîine în lanţ, în pofida contului generos pe care îl are în bancă. "Nu vreau să fiu celebru. Dacă m-aş opri cu yahtul într-un port, m-aş simţi ca la grădina zoologică pentru că lumea ar începe să mă privească. Vreau să am timp liber şi un avion ca să-mi petrec mai multă vreme cu familia. Banii pe care-i am nu mă ajută prea mult pentru că nu-i pot cheltui aşa cum se crede", a spus Schumacher.

Alesi se retrage

Pilotul francez a anunţat într-o conferinţă de presă care a avut loc la Tokio că Marele Premiu de la Suzuka va fi pentru el ultimul din carieră. "Nu voi alerga anul viitor. Nu ştiu ce voi face, dar în mod sigur nu voi mai participa la nici o cursă în Formula 1", a spus Alesi (**foto**), în vîrstă de 37 de ani. Este foarte posibil ca francezul să rămînă la Jordan, echipa din care face parte încă. Eddie Jordan, patronul scuderiei, a declarat ieri că va încerca să-l păstreze ca angajat al teamului, deşi nu ştie deocamdată ce post să-i ofere.

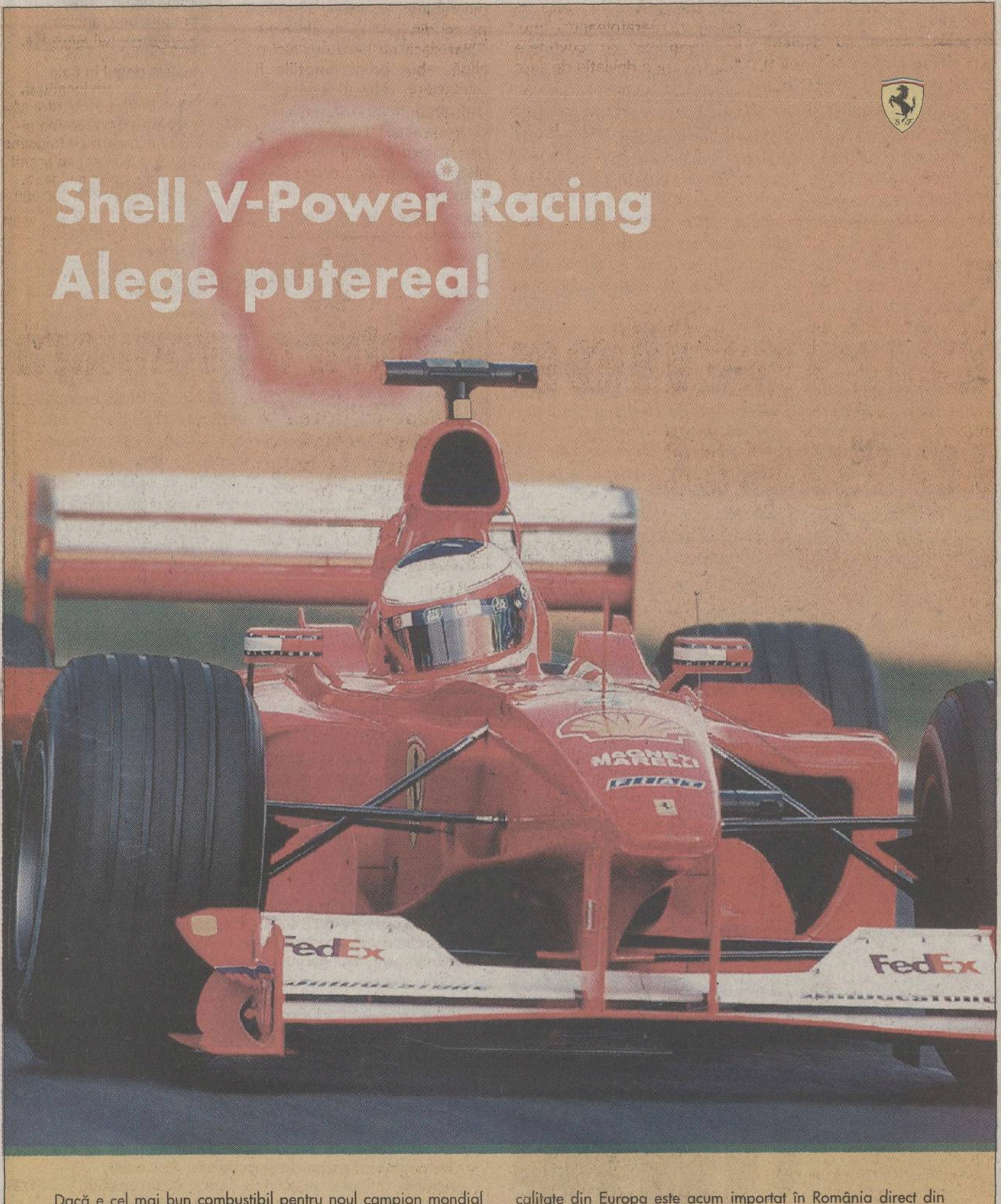

Dacă e cel mai bun combustibil pentru noul campion mondial Ferrari în sezonul 2001, atunci e bun și pentru mașina ta! O poți simți imediat după primul plin cu V-Power® Racing, noul combustibil de la Shell. Formula sa unică (cifra octanică minimum 99) a fost dezvoltată de Shell împreună cu Ferrari, noul campion mondial de Formula 1, astfel încât să aducă un plus de putere, performanțe mai bune și accelerare mai ușoară exact atunci când ai nevoie.
V-Power® Racing, combustibilul Shell de cea mai bună calitate din Europa este acum importat în România direct din Germania.
Cu Shell V-Power® Racing, condusul devine și pentru tine o experiență unică - la fel ca pentru un pilot Ferrari de Formula 1! Noua benzină fără plumb V-Power® Racing poate fi găsită numai la stațiile Shell care au afișată sigla V-Power® Racing.

Cu fiecare litru de Shell V-Power® Racing cumpărat acumulezi 5 puncte SMART.

www.shell.com

Valul schimbării

Mașina de serviciu pentru interes personal.

► Mercedes-urile Vito sunt genul de mașini care muncesc cât e săptămâna de lungă, fără duminici sau sărbători legale.

► De luni până vineri le umpli cu marfă, de vineri până luni le umpli cu rude și prieteni.

► Plus corturi, cărbuni și carne de mici sau clăpari, schiuri și damigene, depinde de anotimp. În săptămână face bani, în weekend face toți banii.

► Care, apropo, nici nu sunt mulți: rata de leasing e doar 399 euro lunar.

Mercedes-Benz

Dealeri Mercedes-Benz: Bucuresti - AUTO ROM - tel: 01 / 224 00 20 - 25, SC B&B VIFOR SERVICE - tel: 01 / 410 11 16; Arad - AUTO SCHUNN - tel: 057 / 286 680; Brașov - CASA AUTO BRAȘOV - tel: 068 / 337 272; Cluj - RMB INTER-AUTO - tel: 064 / 438 121; Constanta - AUTOSTAL SERVICE - tel: 041 / 642 491; Galati - SF TEX S.A. - tel: 036 / 324 320, TOPCLASS - tel: 036 / 476 600; Iasi - CASA AUTO IAȘI - tel: 032 / 272 333; Oradea - CASA AUTO ORADEA - tel: 059 / 479 830; Pitesti - BEATRICE - tel: 048 / 286 411; Sibiu - AUTOKLASS - tel: 069 / 229 657; Suceava - RESTACO - tel: 030 / 530 709; Târgu Mures - ALIAT - tel: 065 / 168 444; Timișoara - RMB CASA AUTO TIMIȘOARA - tel: 056 / 216 945

Multe țări occidentale n-au deocamdată siguranța că vor putea vedea Mondialul asiatic la televizor

PRO SPORT
CM 2002

Dacă România a obținut drepturile TV încă de anul trecut, Anglia, Franța, Spania și Italia n-au încheiat pînă acum nici un acord, în vreme ce televiziunea elvețiană de stat a renunțat la orice negociere

De ANDREI NICULESCU și CONSTANTIN POPESCU

SCUMPĂ CUPĂ MONDIALĂ

Reuter

***MULȚI BANI.** În jurul acestui trofeu se învîrt sume considerabile. Atît pentru fotbaliștii ce luptă să-l cîștige, cît și pentru telespectatorii ce privesc această luptă*

După ce a achiziționat cu 2,2 miliarde de dolari drepturile de televiziune pentru următoarele două Mondiale, grupul german Kirch Media încearcă să se scoată cerînd sume astronomice televiziunilor europene

31 mai este data la care turneul final al Mondialului asiatic este prevăzut să înceapă. Dacă din punctul de vedere al competiției propriu-zise, "tricolorii" nu sînt deocamdată siguri de prezența între cele mai bune 32 de "naționale" din întreaga lume, în mod sigur telespectatorii români nu vor rata evenimentul. Televiziunea națională a achiziționat încă de la începutul anului trecut drepturile de transmisie ale turneului. Prețul plătit n-a fost încă dezvăluit, dar în mod sigur el este de cîteva zeci de ori mai mic decît cel ce trebuie achitat de televiziuni din Germania, Anglia, Italia sau Spania. Nu există astfel nici un impediment ca toate cele 64 de partide să poată fi urmărite, în direct sau înregistrat, la Televiziunea Română. Mai rămîne doar ca Hagi și elevii săi să obțină calificarea pentru ca principalul eveniment sportiv al anului viitor să fie perfect acoperit.

Marea afacere "Kirch Media"

Nu aceeași siguranță o au însă iubitori ai fotbalului din regiuni extrem de dotate economic și, în plus, cu o suficientă tradiție în sportul rege. Piețe fotbalistice de tradiție n-au deocamdată siguranța că turneul final de la anul va putea fi văzut de toată lumea, în vreme ce alte țări, cazul Germaniei, au trebuit să recurgă la tot felul de înțelegeri pentru a putea fi sigure că nu ratează evenimentul.

Pentru a căuta explicații, trebuie mers în timp la primăvara anului 1998, cu puțin înainte de debutul lui Coupe du Monde. Atunci FIFA a făcut cea mai profitabilă afacere din istoria sa, vînzînd drepturile de televiziune ale Mondialelor din 2002 și 2006 grupului german Kirch Media pentru suma de 2,2 miliarde de dolari, mai exact 1 miliard de dolari pentru turneul din Coreea și Japonia și 1,2 pentru cel din 2006, care la acea dată nici nu-și aflase țara gazdă. Sumă absolut colosală, de vreme ce este de aproape 10 ori mai mare decît cea plătită pentru achiziționarea drepturilor ultimelor 3 ediții de Campionat Mondial, din Italia, SUA și Franța. "Toți amatorii de fotbal vor avea posibilitatea să vadă Cupa Mondială", declara Alexander Kirch, directorul general al grupului amintit, dar acum vorbele sale nu pot fi interpretate altfel decît diplomatic.

Destule necunoscute

Atentatele din SUA și probabilitatea extinderii conflictului ca și prelungirea lui în timp au creat eventualitatea unei crize economice la nivel mondial. Sectorul publicitar n-ar avea cum să nu fie, astfel, afectat, mai ales că disputarea partidelor la ore complet nepotrivite, matinale, de exemplu, în Europa, dă deja bătăi de cap firmelor de profil. În acest moment 17 țări europene au acontat deja drepturile, dar e vorba fie de state mici, gen Belgia, Olanda, Finlanda, cu un număr de privitori estimat ca mic, fie de cele din sud-estul europei, cazul României, cu potențial economic scăzut, care au primit oferte acceptabile, între grupul Kirch și principalele canale TV europene s-a întins un braț de fier. Practic, în afara Germaniei, care a obținut o eșalonare pe termen mai larg a sumei de 110 de milioane de dolari ce trebuie plătite de posturile de stat ARD și ZDF, care au pus în contrapartidă un temeinic ajutor de ordin tehnic la Mondialul german din 2006, în foarte puține țări occidentale situația e la fel de clară.

În Franța, țară ce trebuie să-și apere în Japonia titlul mondial cucerit acum 4 ani, nu există, deocamdată, un acord oficial. Există în schimb avantajul unei foarte bune înțelegeri între televiziunea națională, cu ale sale Antenne 2 și France 3, și posturile private TF 1 și Canal Plus, experimentată deja la Coupe du Monde 1998, care poate duce la împărțirea în trei a sumei cerute de Kirch, în jur de 130 de milioane de dolari. Că semnarea contractului e iminentă se poate deduce din faptul că TF1 a închiriat deja elicoptere pentru a face față haosului ce se preconizează a fi la nivelul transportului în Coreea și Japonia.

În Spania situația nu-i la fel de clară. Via Digital a cumpărat cu 130 de milioane de dolari drepturile de la Kirch, dar aici e vorba de un post "pay-per-view", accesibil unei pături relativ mici de oameni. TVE, televiziunea națională, a declarat că nu-și poate permite să plătească o sumă atît de mare, iar scandalul a ajuns deja în Parlament, pentru că Spania are votată o hotărîre ce nu permite difuzarea manifestărilor de interes național decît pe posturi ce acoperă 95 la sută din populație.

În Anglia, oferta făcută de Kirch, 220 de milioane de dolari, a fost considerată drept "obscenă" de Adam Crosier, director executiv al federației de la Londra. Deocamdată BBC n-a răspuns, dar e greu de crezut ca va putea suporta o astfel de sumă. Singura soluție ar fi televiziunile codate, SKY și ITV, dar englezii sînt în aceeași situație cu spaniolii.

În Italia negocierile, deocamdată, au înghețat. Kirch a cerut 110 milioane de dolari, RAI a oferit 100. La acest nivel, 10 milioane ar putea părea puține, dar cu siguranță nu sînt, astfel că discuțiile continuă. "Mi se pare scandalos să ni se ceară o asemenea sumă de vreme ce pentru Olimpiada din 2004, un eveniment cel puțin la fel de mediatizat, am plătit 56 de milioane" a declarat Paolo Francia, directorul general al RAI.

ALTE CAZURI

Elveția a renunțat deja

După ce "naționala" lui Chapuisat și Sforza a ratat calificarea la turneul final din Coreea și Japonia, elvețienii nu știu acum nici unde vor putea să vadă meciurile Campionatului Mondial. Televiziunea de stat SSR a anunțat că renunță definitiv la orice negocieri cu grupul Kirch din cauza prețului extrem de mare cerut. Astfel că, în aceste condiții, locuitorii Țării Cantoanelor vor trebui să-și orienteze antenele spre televiziuni din statele vecine.

America de Sud, adjudecată

Continentul sud-american, mare iubitor de fotbal, n-are nici o problemă. Cu 380 de milioane de dolari, postul TvDirect a cumpărat drepturile Mondialelor din 2002 și 2006 pe care le va difuza în Argentina, Chile, Columbia, Uruguay, Paraguay, Venezuela, Bolivia și Mexic, în vreme ce Brazilia și-a rezolvat transmisiile grație grupului Red O' Globo, care a plătit 200 de milioane pentru cele două evenimente mai sus menționate.

Africa, gratis

Cu excepția Africii de Sud, care va trebui să plătească, toate celelalte țări africane vor avea acces gratuit la semnalul TV al meciurilor viitoarei Cupe Mondiale. Această inițiativă, aparținînd lui Sepp Blatter, președintele FIFA, pleacă de la ideea promovării sportului rege pe continentul negru. Acordul a fost semnat cu firma ISL, agenția de marketing a FIFA, care ulterior a dat faliment.

PREZENTARE

Cine este Kirch

Magnatul german s-a lansat cumpărînd, pe credit, drepturile pentru filmul lui Fellini, "La Strada". Astăzi, grupul său de firme este cotat la circa 4 miliarde dolari

Aurelian Botezatu

În urmă cu 40 de ani, era un necunoscut pe piața media. Chiar și așa, Leo Kirch **(foto)** a reușit atunci să achiziționeze drepturile pentru filmul italian "La Strada". Pe credit! Afacerea s-a dovedit însă profitabilă pentru toate părțile implicate. Filmul lui Federico Fellini a devenit un "clasic" în Europa, iar Leo, absolvent, în 1952, al facultății de matematică din München, s-a lansat astfel pe un drum care avea să-l ducă în topul celor mai puternici oameni de afaceri din Germania. Și nu numai. Astăzi, numele său face parte din constelația monștrilor media, alături de cel al lui Rupert Murdoch, Ted Turner și Silvio Berlusconi. Kirch este cel mai important producător de film pentru televiziune din țara sa și deține pachete de acțiuni la numeroase trusturi mass-media, unul dintre cele mai cunoscute fiind "Axel Springer", care editează "Bild", cel mai bine vîndut cotidian german, cu un tiraj mediu de 4 milioane de exemplare zilnic. Nu demult a achiziționat și 58 la sută din acțiunile societății SLEC, care deține drepturile TV pentru Formula 1. De asemenea, prin lansarea pe piață a postului "Premiere", al treilea deținut în Germania după SAT 1 și DSF, Leo a devenit unul dintre pionierii televiziunii digitale. La ora actuală, "Kirch Group", lanțul său de firme, are o valoare estimată la cel puțin 4 miliarde de dolari. În ciuda uriașului său succes, Leo Kirch urăște publicitatea. Își conduce afacerile din umbră și acceptă să iasă la rampă doar la ocazii speciale, ceea ce menține în jurul său o aură de mister.

SECURITATE

Jucătorii vor avea gărzi de corp

De teama unor eventuale atentate teroriste, comitetele de organizare din Japonia și Coreea de Sud au luat măsuri în plus pentru a garanta siguranța la Mondialul de anul viitor

Conflictul dintre Alianța Internațională și Afghanistan obligă Japonia și Coreea de Sud să adopte cel mai important dispozitiv de securitate din istoria unui turneu final de campionat mondial. Cele două țări gazdă au reacționat imediat după atentatele teroriste asupra SUA, din 11 septembrie. Prima măsură au luat-o sud-coreenii, ce au interzis orice zbor pe deasupra celor 10 stadioane pe care se vor disputa meciuri. Recenta calificare a selecționatei nord-americane, precum și întețirea unui război ce nu oferă motive că se va sfîrși prea curînd au amplificat preocuparea, luîndu-se alte decizii pentru asigurarea siguranței la întrecerea dintre 31 mai și 30 iunie 2002.

Japonia, de pildă, a crescut grabnic suma destinată securității. Prin implicarea guvernului de la Tokio, banii alocați se ridică acum la 23 milioane de dolari, cu un sfert peste cifra stabilită inițial. Acest suport material va fi folosit în special la multiplicarea detectoarelor de metale și la dotarea cu aparate de identificare personală performante. "Scopul nostru e să evităm chiar și cel mai mic incident", a indicat Shoh Nasu, președintele Comitetului nipon de organizare a CM (JAWOC). Creșterea va servi și la mărirea numărului de persoane repartizate protecției, actualmente fiind circa 7.500.

În Coreea de Sud îngrijorarea e și mai mare. Firesc, doar pe teritoriul său sînt cantonați 37.000 de soldați americani cu misiunea de a ajuta la stăvilirea unui eventual atac al nord-coreenilor comuniști. De luni, întreaga poliție din "Țara dimineților liniștite" a fost pusă în stare de alertă, vizate în principal fiind instalațiile yankeilor, dar preparativele au cuprins și turneul final, unde sînt așteptați aproximativ 800 de fotbaliști și cel puțin 15 reprezentanți de seamă ai FIFA. "Nu va nici o problemă. Din momentul în care vor coborî din avion pînă cînd se vor îmbarca de plecare pentru a părăsi țara noastră ei vor fi păziți continuu. Toți jucătorii vor avea gărzi de corp", a afirmat Kim Dae Jung, conducătorul Comitetului de Organizare din Coreea de Sud (KOWOC).

Vorbele îi sînt susținute practic de acțiunile șefului Agenției naționale de poliție, Lee Moo Young. Urmare a hotărîrilor sale referitoare la Mondial, numărul agenților din forțele speciale a fost mărit de la 300 la 480 de membri. S-au format, totodată, 10 unități profilate în lupta contra fanilor violenți, într-un total de 3.000 de persoane care vor dispune de elicoptere și bărci cu motor. Lor li se adaugă corpuri speciale de securitate compuse din 120 de oameni, între care experți în explozibil, plasate la fiecare arenă. Sub protecție se vor afla și alte obiective sensibile , precum uzine chimice și centrale electrice, totul pentru a preîntîmpina orice acțiune care ar periclita desfășurarea competiției.

Reuter

***LA POST!** Atenția poliției nipone și sud-coreene va fi maximă la Mondialul asiatic, primul organizat împreună de două țări*

Măsuri preventive la CM

- zborul pe deasupra stadioanelor e prohibit
- polițiștii vor fi dotați cu aparatură electronică de ultimă generație
- în afara oamenilor de ordine vor exista la fiecare stadion unități speciale, inclusiv experți în explozibil
- circa 25.000 de persoane sînt alocate protecției, al cărei cost total e estimat la 60 de milioane de dolari
- cei aproximativ 800 de jucători vor fi protejați continuu
- biletele vor avea imprimate numele, naționalitatea și numărul de loc al posesorului
- interzicerea intrării în Coreea de Sud a aproape 2.000 de prezumtivi teroriști

Se amînă tragerea la sorți?

Ofensiva militară îndreptată împotriva Afghanistanului pune sub semnul întrebării desfășurarea pe 1 decembrie a tragerii la sorți a grupelor turneului final, la Busan, al doilea oraș ca mărime din Coreea de Sud. Subiectul a și fost luat în discuție într-o reuniune a conducerii celor două comitete de organizare. Totuși, s-a decis ca, momentan, acțiunea să nu fie amînată. "Rămînem în așteptare, să vedem cum vor decurge ostilitățile. În funcție de amploarea acestora nu e exclus însă ca tragerea să aibă loc la o altă dată", a indicat Moon Dong Hwan, secretarul general al părții sud-coreene.

CU FRICA ÎN SÎN

Războiul din Orientul Apropiat produce neliniște în rîndul formațiilor angrenate în partidele de baraj, tur-retur, pentru CM. Irlanda, ce urmează să se confrunte cu echipa de pe locul 3 din Asia, nu vrea să joace în deplasare din cauza unui posibil atentat. "Dacă luptele nu se vor încheia, am dori să fie un singur meci, pe teren neutru", a explicat selecționerul McCarthy. Aceleași temeri le au și turcii, care ar întîlni Israelul, dacă acesta va învinge Austria. Cu frica în sîn se va duce la Tel Aviv și Chelsea, rivala lui Maccabi în Cupa UEFA. La rîndu-i, Anglia preconizează să-și anuleze turneul prevăzut în Emiratele Arabe Unite, primăvara viitoare.

BILETE PERSONALIZATE

Tichetele de intrare la viitorul Mondial vor fi individualizate pentru a se evita pătrunderea în Japonia și Coreea de Sud a persoanelor periculoase. Astfel, fiecare bilet va avea imprimat pe el numele, naționalitatea și numărul locului posesorului, date emise și controlate printr-un sistem informatic. În același scop, autoritățile sud-coreene au elaborat o listă cu 1.920 de persoane suspecte de terorism, intrarea lor în țară fiind interzisă.

Biblioteca ASTRA - SIBIU

Biblioteca „ASTRA" – SIBIU

7

Arădenii iau cu asalt Timișoara

Suporterii formației UTA *(foto)* pregătesc de cîteva săptămîni partida de mîine cu "Poli" Timișoara, la care se estimează că ar putea face deplasarea 3000 de fani ai "Bătrînei Doamne". Sala de sub tribuna oficială a stadionului arădean a fost transformată într-un atelier de creație, unde s-au confecționat steaguri, fulare și bannere, iar orașul a fost împînzit cu afișe prin care fanii sînt chemați la meci. Galeria timișoreană a promis că nu va rămîne datoare și s-a dotat cu zeci de fumigene

PRO SPORT
EDIȚIE DE TRANSILVANIA
Director OVIDIU IOANIȚOAIA Anul V • Numărul 1297 • Vineri 12 octombrie 2001 • 12 pagini • Preț 6000 Lei • Internet: http://www.prosport.ro

LUPESCU: ADIO, DINAMO!

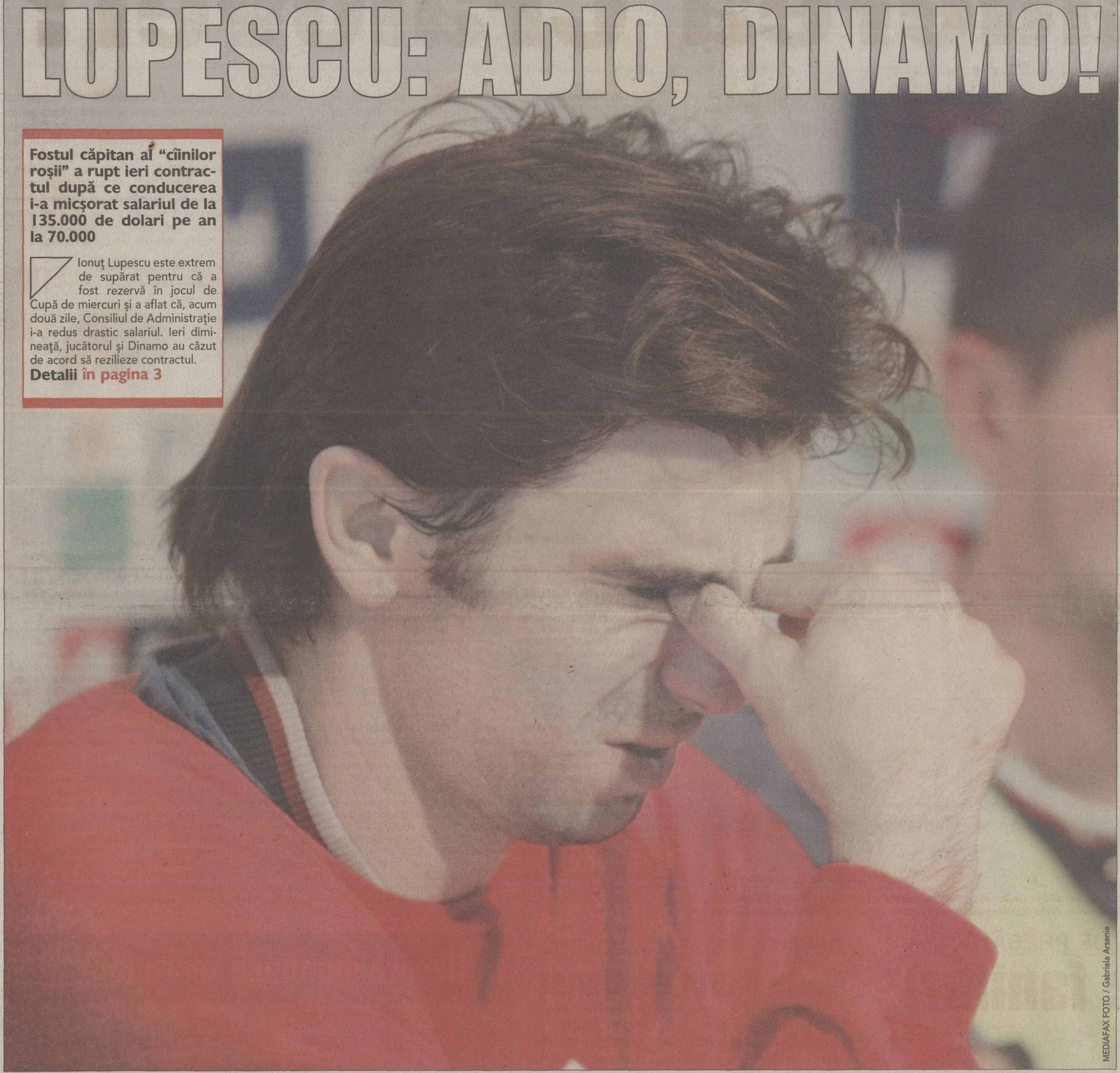

Fostul căpitan al "cîinilor roșii" a rupt ieri contractul după ce conducerea i-a micșorat salariul de la 135.000 de dolari pe an la 70.000

Ionuț Lupescu este extrem de supărat pentru că a fost rezervă în jocul de Cupă de miercuri și a aflat că, acum două zile, Consiliul de Administrație i-a redus drastic salariul. Ieri dimineață, jucătorul și Dinamo au căzut de acord să rezilieze contractul.

Detalii în pagina 3

MEDIAFAX FOTO / Gabriela Arsenie

***PERSONAJ INCOMOD.* Din 1998, de cînd s-a întors din Germania, Lupescu a fost liderul echipei, inițial în joc și mai apoi în relația cu suporterii și cu șefii clubului. De cînd randamentul său a scăzut, pe conducători a început să-i deranjeze personalitatea lui Lupescu**

8
(01) 30.70.800
Disponibil 24 de ore din 24, fără taxe suplimentare
DIVIZIA FANTASTICA 2001 2002
PETROM Esența mișcării
Începînd de azi, de la ora 7:00, se pot face schimbări nonstop pentru etapa a 9-a la telefoanele: 311.02.14, 312.17.40, 311.02.13 și 311.21.13
Modifică-ți echipa folosind și adresele noastre de Internet: www.prosport.ro și www.diviziafantastica.ro

Sîntem cap de serie pentru Euro 2004

Theodor Jumătate

România va intra în urna capilor de serie la tragerea la sorți a preliminariilor Campionatului European de fotbal din 2004, ceremonie care se va desfășura pe 25 ianuarie 2002, la Porto. "Tricolorii" s-au clasat pe locul 6 în ierarhia realizată de UEFA după numărul de puncte cîștigate în calificările pentru Euro 2000 și CM 2002 împărțit la meciurile disputate. Cu 40 de puncte obținute în 18 partide, "tricolorii" au o medie de 2,22 și se plasează, de pildă, peste englezi. Preliminariile vor începe în septembrie 2002 și se vor încheia în octombrie 2003.

Baraj cu Franța la "tineret"

Costin Știucan

Reprezentativa de tineret a României va întîlni echipa similară a Franței în barajul pentru calificarea la turneul final al Campionatului European sub 21 de ani de anul viitor. Meciurile se vor disputa pe 10 noiembrie, la București, și pe 14 noiembrie, la Brest, în aceleași zile în care "naționala" mare va da barajul cu Slovenia. În cazul în care va rata calificarea, selecționerul Ion Moldovan va ajunge aproape sigur pe banca Astrei. Amănunte în pagina 12.

Contra nominalizat de "Onze"

Theodor Jumătate

Printre jucătorii nominalizați de cunoscuta revistă franceză "Onze Mondial" pentru titlul de cel mai bun fotbalist care joacă în Europa se află și românul Cosmin Contra. Cotat pentru evoluțiile de la Alaves și AC Milan, internaționalul nostru a intrat la secțiunea "fundași dreapta", alături de francezul Thuram, brazilianul Cafu sau spaniolul Michel Salgado. Rezultatul anchetei, la care participă cititorii publicației pariziene, va fi anunțat în numărul din decembrie. Anul trecut, Cristi Chivu a fost nominalizat la "fundași stînga".

Hizo amendat cu 50 de milioane

Radu Oprișan
Cristi Zagaradniuc

Viorel Hizo a fost suspendat ieri de către Comisia de Disciplină a LPF pentru o etapă și nu va lua loc pe banca Rapidului la partida de duminică, de la Bistrița. Mai mult, antrenorul Rapidului a fost amendat cu 50 de milioane de lei, ambele penalizări survenind în urma memoriului depus de către Gheorghe Ștefan. Președintele Ceahlăului l-a acuzat pe Hizo pentru declarațiile făcute de acesta luni seara, la Radio Contact, și reluate în presa de a doua zi. "Gheorghe Ștefan e un nimeni", "Acest om nu există pentru mine", "O să dispară din fotbalul românesc tot așa cum a apărut" sînt expresiile pe care și-a formulat Ștefan acuzele. La rîndul său, antrenorul rapidist prezintă un articol în care Ștefan spune: "Hizo e un neam prost".

CONCRET

DE OVIDIU IOANIȚOAIA

Buricul pămîntului

Antrenor al divizionarei B Rapid Electromagnetica, Ionuț Chirilă n-a scăpat prilejul ca, înaintea meciului direct de Cupă, să sară din nou la gîtul lui Dinamo, făcîndu-i cu ou și cu oțet pe Dinu, pe Borcea și pe Dănilescu. Dacă Ionuț nu s-ar apropia de 36 de ani, vîrstă la care omul mai întîi judecă și abia apoi vorbește, poate că am fi pus repetatele lui atacuri la adresa oficialilor din Ștefan cel Mare pe seama impulsivității juvenile. *Cum nu mai e însă cazul, se impune să căutăm explicațiile în altă parte.* Nu-i ușor să le găsim, dar trebuie să acceptăm că, socotindu-se nedreptățit de Dinamo, Chirilă *a rămas cu un dinte împotriva* celor care nu i-au acordat, reclamă el, nici atenția cuvenită, nici sprijinul meritat. Și dacă lucrurile ar fi stat așa, Ionuț ar fi avut dreptul la opinii, nu și la jigniri, nefiind prima oară cînd, scăpînd caii, *înjură în stînga și în dreapta* de parcă fotbalul roș-alb, dacă nu întreg fotbalul românesc, ar fi început cu el și se va sfîrși la fel. În memoria ilustrului său părinte, îl avertizez că, purtîndu-se ca *și cînd ar fi posesorul adevărului absolut*, superior și arogant, riscă să fie privit nu doar ca un personaj fără măsură, ci și ca unul fără caracter. În fața căruia, i-o spun cu părere de rău, mai devreme sau mai tîrziu *se vor zăvorî toate ușile*.

Altfel, mai mult decît m-a surprins ieșirea lui Chirilă, de care morala se prinde ca apa de gîscă, recunosc că m-a nedumerit replica pe care i-a dat-o Dinamo. Din păcate, în *loc să-l ignore, Dinamo* i-a răspuns cu aceeași monedă, contestînd cu vehemență o carieră care nu-i lipsită de realizări. Pentru că, dincolo de metehnele lui, Chirilă i-a des*coperit și cultivat* pe Tararache, pe Florentin Petre, pe regretatul Hîldan, pe Dinu Cezar, pe Lică și pe Ionuț Voicu, cu care a cîștigat 4 campionate naționale de juniori. După cum a cucerit un titlu cu *formația de tineret a lui Dinamo* și unul cu cea a Rapidului, lansînd și în Giulești cîteva talente, pe Raț, pe Maftei, pe Mărgăritescu și, ca să mă opresc, pe Bratu. A mai calificat selecționata de juniori UEFA '98 la CE, *iar o scurtă perioadă* l-a secondat pe Bondrea la prima echipă a "cîinilor roșii". Aproape de fiecare dată a plecat din pricina gurii prea bogate, ceea ce nu înseamnă însă, cum scria Dinamo, că "a *fost inventat" ca antrenor*. Nu, Ionuț Chirilă chiar e antrenor, a dovedit-o cu prisosință prin promovări de jucători și prin rezultate, asta nu i se poate tăgădui. Dar ca să continue și, eventual, să urce treptele ie*rarhiei, va trebui să nu se mai* creadă buricul pămîntului.

OMV energy eXtra
În plus, e extra energie!
Mulțumit deplin.
OMV

9
JOHNNIE WALKER
... și poveștile celor care au mers mai departe în cupele europene
KEEP WALKING

DIVIZIA A FOTBAL FĂRĂ EGAL!
U Craiova - Dinamo
Sîmbătă, ora 15:00, în direct la ProTV
PRO TV e tot ce vrei

ANALIZĂ

Pe umerii cui stă decăderea Craiovei?

De rezultatele sub aşteptări obţinute de "Ştiinţa" sînt răspunzători, în egală măsură, conducătorii, antrenorii şi jucătorii olteni

AGONIE. *La finalul partidei de la Fieni, fotbaliştii Universităţii (în albastru) au rămas minute bune prăbuşiţi pe gazon, nevenindu-le să creadă că anonimii Cercel şi Marşavela le-au barat drumul spre fazele superioare ale Cupei României*

Cristi Stăncescu
(Craiova)

De la ultimul titlu cucerit de Universitatea a trecut un deceniu. De la ultima Cupă a României adusă de juveţi în Bănie s-au scurs 8 ani. Cu aceste excepţii, singurele sezoane în care oltenii au mai ridicat cît de cît capul după Revoluţie au fost '93-'94, '97-'98 şi '99-2000, cînd au prins ultimul act al Cupei, ratat de fiecare dată. În rest, Craiova a fost patria scandalurilor fără sfîrşit, acţionari, antrenori, jucători şi suporteri certîndu-se non-stop.

Din vara lui 2000, "Ştiinţa" a intrat pe mîna lui Gigi Neţoiu. "Gata cu frămîntările! De-acum va fi linişte şi vom face performanţă!", anunţa atunci "Comandantul", însă realitatea l-a contrazis flagrant. În doar 15 luni, la cîrma "alb-albaştrilor" s-au perindat 6 antrenori, în fruntea clubului au fost 4 preşedinţi, iar lotul a suferit în permanenţă modificări substanţiale! În campionat, oltenii n-au contat niciodată în lupta pentru titlu, în vreme ce meciurile de Cupă au devenit un adevărat coşmar pentru ei, vezi eliminările ruşinoase suferite în faţa Pobedei Prilep, în UEFA, sau, mai recent, a Cimentului Fieni, în competiţia internă. Cine-i mai vinovat de prăbuşirea Băniei e greu de spus, cert e doar că Universitatea se află într-o criză prelungită, din care cu greu poate ieşi în viitorul apropiat.

VINA CONDUCĂTORILOR

În această categorie, a conducătorilor, intră patronul Gigi Neţoiu *(foto)* şi cei 4 preşedinţi care au condus "Ştiinţa" în ultimele 15 luni, Jean Niţulescu, Gheorghe Nedelescu, Aurel Ţicleanu şi Viorel Ilinca. Acestora din urmă nu li se poate reproşa mare lucru, mai ales că au fost legaţi de mîini şi de picioare, ei fiind doar executanţii ordinelor "Comandantului". Marea lor culpă e că nu au insistat mai mult pe lîngă Neţoiu să nu ia anumite decizii care au afectat randamentul echipei, cum ar fi, spre exemplu, renunţarea la anumiţi jucători.

În ceea ce-l priveşte pe investitor, acesta se face vinovat în primul rînd de faptul că s-a înconjurat de personaje docile, dar care n-au nici o legătură cu fenomenul, cazul vicepreşedintelui Dan Şendrea fiind elocvent.

Apoi, a greşit oferind contracte generoase unor fotbalişti plafonaţi, care niciodată n-or să poată face performanţă, indiferent de salariile sau primele pe care li le va oferi. Tot în cîrca lui Neţoiu se poate pune şi instabilitatea băncii tehnice, desele schimbări de antrenori bulversîndu-i efectiv pe jucători.

VINA ANTRENORILOR

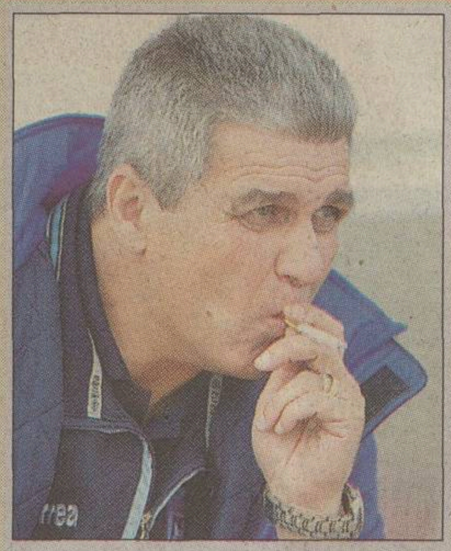

Din august 2000, la cîrma "juveţilor" s-au perindat nu mai puţin de 6 tehnicieni: Florin Marin *(foto)*, Ilie Balaci, Nicolae Ungureanu, Aurel Ţicleanu, Marian Bondrea şi din nou "Flocea". Fiecare cu ideile sale tactice, cu "fixurile" lui, cu simpatiile şi antipatiile proprii. În special în primul mandat, Florin Marin a greşit îndepărtînd mulţi jucători cu personalitate, dar valoroşi - Prunea, Bătrînu, Papură, Cristescu, Neagoe -, păstrînd în schimb mai mulţi "copii" de-ai săi, care nu i-ar fi ieşit nicicum din cuvînt.

Balaci a încercat să creeze o "gaşcă nebună", mizînd pe tineri şi trecîndu-i pe linie moartă pe consacraţi, dar a sfîrşit sub povara eşecurilor. Ungureanu şi Ţicleanu i-au pregătit prea puţin pe olteni, reuşind doar să-i bramburească şi mai tare pe Domocoş şi compania, în vreme ce Bondrea s-a remarcat prin cîteva conflicte cu "greii" din lotul Universităţii, lucru care avea să-i fie fatal în cele din urmă. Acum s-a întors "Flocea", motiv de bucurie pentru favoriţii săi, care intră pe teren indiferent de forma de moment sau de valoare, şi de tristeţe pentru ceilalţi.

VINA JUCĂTORILOR

Responsabilii pentru starea jalnică în care se găseşte la această oră "Ştiinţa" sînt şi marea majoritatea a fotbaliştilor din lotul actual. Plătiţi regeşte faţă de cît arată pe teren, contractele medii fiind între 30.000 şi 35.000 de dolari, cu gîndul mai mult la transferuri şi mai avantajoase în străinătate ori la un club mai potent din Bucureşti, Bărcăuan *(foto)* şi compania dau senzaţia că nici nu-i interesează dacă înving sau pierd într-un meci! Cînd Stoican a declarat, după remiza cu Rapid, că "dacă nici la Timişoara nu batem, putem să ne lăsăm de fotbal", au fost mulţi coechipieri care i-au reproşat căpitanului Universităţii "ce, ţi-ai găsit tu să faci pe interesantul?!", luîndu-l şi peste picior.

În plus, mai ales după ce au scăpat iarna trecută de durul Florin Marin, mulţi dintre juveţi au devenit "păsări de noapte", discotecile şi barurile din Craiova fiind pline de fotbaliştii olteni. Izbucnirea lui Neţoiu la adresa lui Sava, "ce pot să-i fac, dacă-i vagabond şi-i plac curvele!", a fost neelegantă, dar spune multe despre viaţa extrasportivă a lui "Savarină" şi a altor "juveţi". O dată cu revenirea lui "Flocea", escapadele "Don Juan"-ilor din Bănie s-au mai rărit, însă nu de tot.

CONFERINŢĂ DE PRESĂ

"Cer scuze fanilor!"

Florin Marin spune că victoria Cimentului Fieni în faţa "Ştiinţei" a fost meritată

Cristi Stăncescu
(Craiova)

Ca niciodată pînă acum, la conferinţa de presă organizată ieri de clubul din Bănie au participat numai nume "grele": preşedintele Viorel Ilinca, "vicele" Dan Şendrea, managerul general Florin Marin şi jucătorii Preda, Stoican **(foto)** şi Domocoş. Primul care a vorbit ziariştilor a fost "Flocea". El a început prin a-şi cere scuze suporterilor Universităţii: "Sîntem cu toţii vinovaţi de această înfrîngere! Am jucat modest şi victoria gazdelor a fost meritată, chiar dacă ea s-a conturat abia după executarea loviturilor de departajare de la 11 metri. Ne pare nespus de rău că i-am dezamăgit pe numeroşii noştri fani, dar sperăm să ne revanşăm sîmbătă, în partida cu Dinamo". Managerul general a mai dezvăluit că, de comun acord cu jucătorii, îi va solicita patronului Gigi Neţoiu să treacă la amenzi după eşecul de la Fieni, deşi "Comandantul" spusese că n-are de gînd să facă aşa ceva.

Flavius Stoican a vorbit şi el despre lipsa oricăror scuze pentru rezultatul de miercuri: "Timp de o săptămînă, antrenorii ne-au tot bătut la cap să nu ne subestimăm adversarul, să nu ne închipuim calificaţi dinainte. Din păcate, nu ne-am putut concentra suficient şi astfel a ieşit o ruşine pe obrazul nostru. Vinovaţi de ce s-a întîmplat sîntem doar noi". Deşi n-a evoluat contra Cimentului, Domocoş a spus că "asta este palma cea mai mare pe care am primit-o de cînd am venit la Craiova", în vreme ce Preda a făcut un apel la strîngerea rîndurilor: "Cu toţii am greşit, dar viaţa merge înainte. Trebuie să strîngem rîndurile, pentru că ne aşteaptă un nou meci important".

REVISTA PRESEI CRAIOVENE

Florin Marin desfiinţat

Managerul general al Universităţii şi patronul Gigi Neţoiu sînt consideraţi de ziarele craiovene principalii vinovaţi pentru eşecul de la Fieni

Cristi Stăncescu
(Craiova)

După eliminarea surprinzătoare din Cupă suferită de "Ştiinţa" în faţa Cimentului Fieni, ziarele din Bănie îl atacă dur pe managerul general Florin Marin, dar nici patronul Gigi Neţoiu şi jucătorii nu sînt iertaţi. "Ruşine! Ruşine! Ruşine! După «performanţa» de acum un an, cînd Pobeda Prilep ne-a scos din circuitul european, Florin Marin a adăugat o nouă pagină neagră în istoria Universităţii", scrie "Cuvântul libertăţii". "Vina pentru acest eşec nu poate fi împărţită, toţi cei ce reprezintă la ora actuală clubul din strada Unirii nr. 86 fiind răspunzători, dar în special jucătorii, care dau dovadă că nu au respect nici măcar faţă de ei înşişi. Sîntem cu toţii consternaţi de ceea ce a ajuns «Ştiinţa» şi stau să mă întreb ce s-ar întîmpla în urma unui, previzibil, insucces în faţa «cîinilor roşii»", adaugă acelaşi cotidian craiovean.

"Îngropaţi în ciment", titrează "Gazeta de Sud", care face trimitere şi ea la contraperformanţa din toamna trecută, 1-1 şi 0-1 cu Pobeda Prilep. "După ce antrenorul Săndoi şi Prunea, Bătrînu, Papură, Cristescu, Neagoe au jucat finala Cupei României în sezonul 1999/2000, Universitatea a fost preluată de managerii Neţoiu şi Florin Marin, iar prima lor decizie «înţeleaptă» a fost aceea a îndepărtării, rînd pe rînd, a fotbaliştilor de mai sus. A urmat apoi celebrul meci cu desculţii de la Pobeda Prilep, Universitatea fiind eliminată ruşinos din turul preliminar al Cupei UEFA de nişte jucători necunoscuţi. Ieri, la Fieni, alţi necunoscuţi, aflaţi pe un loc retrogradabil în liga a doua, au reuşit să producă consternare în rîndul suporterilor olteni"... "Ar fi foarte simplu ca într-un animal rănit - cum s-a aflat ieri pe teren Universitatea după loviturile de departajare - să mai lovim şi noi cu acuze, dar de starea de fapte de la echipă nu se fac vinovaţi numai jucătorii. Dezorientaţi de schimbările dese ale antrenorilor şi de metodele de pregătire ale acestora, «alb-albaştrii» au ajuns nişte cobai pe mîna «Comandantului»".

În fiecare duminică seara la PRO TV

DINAMO / DESPĂRŢIRE

“Kaiserul” pleacă

Căpitanul lui Dinamo şi-a reziliat ieri contractul cu “alb-roşiii”, fiind deranjat de faptul că a fost rezervă la meciul de Cupă cu “satelitul” Rapidului după ce tocmai îi fusese diminuat contractul, de la 135.000 de dolari la 70.000 de dolari

Justin Gafiuc

Ionuţ Lupescu nu mai face parte, începînd de ieri, din lotul lui Dinamo. Fostul căpitan al “cîinilor” şi-a reziliat contractul cu gruparea din Ştefan cel Mare, care îi expira în vara anului 2003. Părţile au convenit în cursul dimineţii să înceteze relaţiile de colaborare pe cale amiabilă, motiv pentru care nici nu a mai fost nevoie ca fostul internaţional să mai intre în cantonament pentru meciul de sîmbătă cu Universitatea Craiova. “Kaiserul” a evitat să facă vreun comentariu pe marginea rupturii survenite în relaţia cu Dinamo, punînd absenţa sa de la Săftica pe seama unei accidentări la gleznă, care l-ar face indisponibil şi pentru întîlnirea de mîine din Bănie. Realitatea este însă că Lupescu a considerat că e momentul oportun să plece din Ştefan cel Mare, evenimentul care i-a confirmat faptul că nu mai este dorit la echipă petrecîndu-se la partida de Cupă cu Rapid Electromagnetica, la începutul căreia nu a mai apărut printre titulari. A fost pentru prima dată de la revenirea în “Groapă” cînd Ionuţ a luat loc pe banca de rezerve la un meci oficial, ceea ce nu i-a convenit deloc.

Contract înjumătăţit peste noapte

Un alt motiv pentru care Lupescu n-a mai dorit să continue la Dinamo se leagă de partea financiară. Întrunit marţi seara, Consiliul de Administraţie al clubului decisese să micşoreze substanţial contractul “Kaiserului”, care, în loc de 135.000 de dolari, cît încasa pînă acum, urma să aibă un salariu anual de numai 70.000 de dolari! Hotărîrea a fost adoptată cu acceptul majorităţii membrilor C.A., care, potrivit unor surse autorizate, au făcut în şedinţa de la “Polo Club” un adevărat rechizitoriu la adresa lui Lupescu, ale cărui evoluţii din ultima vreme au stîrnit nemulţumiri la nivelul conducerii. De fapt, sînt semnale conform cărora decizia C.A. a avut, printre altele, menirea de a-l forţa pe jucător să renunţe din proprie iniţiativă la contractul cu Dinamo, deoarece era de aşteptat că mijlocaşul nu va putea accepta o înjumătăţire a valorii contractului. Mai mult, se pare că Lupescu s-a simţit jignit de faptul că în Consiliul de Administraţie s-a purces în mod special la diminuarea angajamentului său, tratament la care nu a mai fost supus decît Florin Prunea, căruia, de asemenea, i s-a umblat la venituri! Prin aceste individualizări, stafful i-a inclus, practic, pe cei doi într-o categorie specială, din moment ce ei trebuiau să suporte sancţiuni mai aspre decît restul coechipierilor, cărora li se vor vira, totuşi, în cont 80% din cuantumul prevăzut în contracte. Argumentele aduse de conducere s-ar fi referit însă la amănuntul că, în raport cu realizările de pe gazon, existau prea mari diferenţe la capitolul bani, dovadă că Mihalcea, care a tras întreaga echipă după el de la startul sezonului, încasează numai 40.000 de dolari, la fel ca şi Năstase, în timp Kiriţă primeşte doar 25.000 de dolari.

Ionuţ Lupescu a admis, totuşi, că urma să aibă o întrevedere în cursul serii cu preşedintele Consiliului de Administraţie, Nicolae Badea, pentru a regla ultimele detalii privind despărţirea de “cîini”. Oficialul din Ştefan cel Mare a evitat însă să confirme despărţirea de Lupescu, declarînd pentru ProTV în cursul după-amiezii de ieri că “Ionuţ este sub contract cu Dinamo şi nu pleacă nicăieri”.

Momente importante

NIMIC NU PĂREA SĂ-I DESPARTĂ. În anul 1998, Ionuţ Lupescu a revenit din Germania, unde evolua la Borussia Mönchengladbach, pentru a se întoarce la Dinamo, la insistenţele lui Cornel Dinu

PE VAL. În aprilie 2000, Lupescu a marcat unul dintre golurile cu care Dinamo a învins cu 3-2 pe Steaua după 9 ani

APOGEUL. În luna mai a anului 2000, Lupescu a ridicat Cupa României în calitate de “căpitan” al echipei, fiind momentul în care Dinamo realiza eventul

RUPTURA. Miercuri, 10 octombrie 2001, antrenorul Ion Marin a decis să nu-l titularizeze pe “Kaiser” (foto, încălzindu-se în pauză cu secundul Gigi Niţu), Lupescu fiind introdus în minutul 46 de “Săpăligă”

Şi-a plătit transferul din Turcia

Ionuţ Lupescu a rezistat la Dinamo un singur an după întoarcerea din Turcia, unde se transferase la Bursaspor, imediat după ce obţinuse eventul cu “alb-roşiii”, în sezonul 1999-2000. Pentru a reveni în Ştefan cel Mare, el şi-a plătit singur dezlegarea la clubul otoman, achitînd din propriul buzunar 150.000 de dolari spre a se putea întoarce imediat în “Groapă” într-un moment în care “cîinii” treceau prin clipe foarte delicate după decesul lui Hîldan şi trecerea pe linie moartă a lui Fl. Petre, căruia i se depistase virusul hepatic de tip C. Lupescu nu are nici un fel de oferte pentru moment şi oricum nu se poate transfera nicăieri pînă la iarnă, cînd, potrivit noilor reglementări internaţionale, se va stabili o perioadă fixă pentru tranzacţii de jucători. *(Ioan Bratu)*

AU VRUT SĂ-I TAIE DIN BANI ŞI LUI FLORENTIN PETRE

Surse autorizate susţin că în şedinţa de marţi a C.A. s-a ridicat inclusiv problema diminuării contractului lui Florentin Petre, care nu mai joacă de aproape un an din cauza virusului hepatic de tip C. Mijlocaşul are un angajament de 90.000 $ pe an, sumă pe care abia apucase s-o negocieze cu conducerea cu puţin timp înainte de a primi interdicţia medicală de a mai face efort. În cele din urmă, s-a renunţat însă la idee.

Ionuţ Lupescu

- S-a născut pe 9 decembrie 1968, la Bucureşti
- A debutat în Divizia A la meciul Dinamo - SC Bacău, 4-1, din 21 septembrie ‘86
- A jucat la Dinamo (‘86-’90, ‘98-’2000, 2000-2001), Bayer Leverkusen (‘90-’97), Borussia Monchengladbach (‘97-’98) şi Bursaspor (2000-2001)
- În prima ligă din România are 183 de meciuri şi 25 de goluri, toate pentru Dinamo
- A evoluat de 74 de ori în echipa naţională, pentru care a înscris de 6 ori
- A cîştigat cu Dinamo campionatul (‘89-’90, ‘99-2000) şi Cupa României (1990, 2000, 2001)

Vlad Munteanu dezamăgit

Internaţionalul de tineret *(foto)* a afirmat că merita o şansă din partea antrenorului Ion Marin

Eduard Apostol

În cadrul şedinţei Consiliului de Administraţie al FC Dinamo s-a decis marţi seara ca jucătorii Sorin Iodi şi Vlad Munteanu să fie puşi la dispoziţia ''satelitului'' Poiana Cîmpina, aceştia nefiind pentru moment în planurile lui Ion Marin pentru meciurile din campionat. Vlad Munteanu a mărturisit că nu a fost încă înştiinţat de conducerea clubului de măsurile luate, dar se simte dezamăgit de faptul că “Săpăligă” nu îi oferă o şansă să arate ce poate. “În acest sezon, am jucat pentru Dinamo doar în prima etapă, cu Ceahlăul, vreo 20 de minute. Au urmat apoi meciuri în care cred că se putea apela la mine. Dom' profesor mi-a spus că îi place de mine şi să mă pregătesc liniştit în continuare, că o să vină şi vremea mea, dar văd că nu este chiar aşa. Nu cred că are ceva cu mine, dar eu n-am cerut decît o şansă să demonstrez că «am faţă de Dinamo». Încă nu m-au anunţat că trebuie să joc la Poiana Cîmpina. Oricum, am să arăt pînă la urmă că merit să joc în Ştefan cel Mare”, a declarat Vlad Munteanu.

CLAUDIU NICULESCU TITULAR, STÎNGĂ ŞI KIRIŢĂ SÎNT INCERŢI

În vederea partidei din Bănie cu U Craiova de sîmbătă, antrenorul Ion Marin îl va putea utiliza pe Claudiu Niculescu, refăcut după problemele la oasele metatarsiene ale piciorului drept. Lui i s-ar putea alătura fundaşul Giani Kiriţă, care în ultimele trei zile a urmat un tratament intensiv de recuperare după o întindere, iar de astăzi va intra în programul de pregătire al echipei. Ovidiu Stîngă are şanse minime să evolueze la Craiova, acesta nefiind refăcut total după o entorsă suferită etapa trecută cu FCM Bacău, şi de abia de ieri se pregăteşte alături de ''cîini''. *(Eduard Apostol)*

“DINAMOBILUL” PLEACĂ LA CRAIOVA

Intitulată “Dinamobil”, maşina magazin care va avea menirea să umble prin ţară pentru a distribui produse cu însemnele “cîinilor” va pleca mîine în prima cursă internă.
Ea va merge la Craiova, unde “alb-roşiii” vor juca sîmbătă în compania Universităţii şi e posibil să se oprească şi pe parcurs pentru a se pune la dispoziţia fanilor. Maşina n-a circulat pînă acum pentru că a trebuit să fie întîi vopsită şi inscripţionată cu însemnele clubului din Ştefan cel Mare. *(Valentin Damian)*

Astra are restanţe financiare faţă de Ion Marin

Venit în vară în fruntea staff-ului tehnic al lui Dinamo, Ion Marin *(foto)* a depus zilele trecute un memoriu la LPF în care reclamă neplata unei rate contractuale din angajamentul avut sezonul trecut la Astra. Preşedintele clubului ploieştean, Petre Buduru, a admis că există anumite restanţe financiare faţă de “Săpăligă”, subliniind însă că “vom regla conturile pe cale amiabilă. Voi face o propunere pentru o recalculare a datelor de plată către Ion Marin, care a fost de acord să reeşalonăm aceste datorii”. Se pare că este vorba despre circa 10.000 de dolari. *(Justin Gafiuc)*

“Dinu a fost sluga lui Valentin Ceauşescu”

Meciul din Cupă de miercuri dintre Rapid Electromagnetica şi Dinamo a avut parte de o uvertură mediatică produsă de acuzaţiile acide făcute de antrenorul divizionarei B, Ionuţ Chirilă *(foto)*, la adresa conducătorilor din Ştefan cel Mare. Prezent miercuri seară în studioul televiziunii OTV, Chirilă l-a atacat din nou foarte dur pe managerul general al “cîinilor”, Cornel Dinu, despre care a spus că “după ce a fost dat afară de la Dinamo a devenit sluga lui Valentin Ceauşescu. S-a dus să antreneze pe ASA Tg. Mureş şi FC Olt, care se aflau în cercul de influenţă al Stelei, şi lupta împotriva lui Dinamo. Conducerea executivă de la club foloseşte şi acum metode securistice şi miliţieneşti. În loc să-şi crească jucători, aduc fotbalişti din afară, pe care nu pot să-i vîndă nici în Albania cu 2.000 de dolari. Cu Tararache am lucrat din ‘86, dar nu aveam contract deoarece eram pe vremea lui Postelnicu şi a lui Ceauşescu. Cînd l-au vîndut cu 2,5 milioane de dolari nu mi-au dat 10 la sută din transferul lui spunînd că nu am contract. Uită că pe acest jucător l-am crescut la mine acasă şi nevastă-mea făcea lecţiile cu el”, a spus Ionuţ Chirilă.

FARUL

“Visez numai curbe şi serpentine”

După înfrîngerea suferită cu 0-1 în faţa Reşiţei în "şaisprezecimile" de finală ale Cupei României, echipa constănţeană a plecat la Slănic Moldova, sîmbătă urmînd să întîlnească pe FCM Bacău în campionat. “Am făcut 10 ore pe drum şi am ajuns astfel la ora două noaptea la destinaţie. Şi acum visez curbe şi serpentine după cei aproape 2.000 de kilometri făcuţi în două zile”, a declarat tehnicianul "marinarilor", Petre Grigoraş. În ceea ce priveşte meciul cu reşiţenii, Grigoraş a spus că "jucătorii mei s-au crezut dinainte cîştigători şi i-au privit de sus pe adversari. Nu fac însă un capăt de ţară din acest insucces pentru că s-au văzut altele şi mai ruşinoase. Totul e să ne revenim în campionat", a spus el. **(Marian Ursescu)**

Abăluţă are infecţie urinară

Liberoul formaţiei de pe Litoral, Marcel Abăluţă, nu a fost folosit de antrenorul Petre Grigoraş în întîlnirea de Cupă cu CSM Reşiţa. "Marcel suferă de o infecţie urinară şi toată săptămîna a făcut injecţii. Ar fi putut juca, dar am considerat că nu e bine să forţeze", a declarat antrenorul Petre Grigoraş. Abăluţă va reveni însă în meciul de la Bacău, alături de Chirea, un alt fotbalist din lotul de bază menajat la Reşiţa. **(Marian Ursescu)**

DECES

Alexandru Mustăţea a murit în Ungaria

Miercuri seara, fostul arbitru Alexandru Mustăţea a decedat în Ungaria în urma unui accident de circulaţie, un camion lovind din plin maşina condusă de acesta, care ieşea dintr-o benzinărie. În vîrstă de 55 de ani, Mustăţea a jucat la FC Argeş, Dinamo, "U" Cluj şi a fost arbitru internaţional şi apoi preşedinte al clubului din Trivale. El era plecat în ţara vecină în interes de afaceri, iar trupul neînsufleţit va fi adus în Piteşti luni. **(Cristi Marinescu - Piteşti)**

INFO

- **CEAHLĂUL / ANTRENORUL** Jean Gavrilă a fost mulţumit de prestaţia jucătorilor săi în partida de Cupă cu ARO Cîmpulung (3-1), considerînd că echipa sa ar putea produce una din bombele campionatului: să învingă Steaua în Ghencea. "La Ceahlăul e linişte, e ordine, nu se creează presiune, iar jucătorii sînt disciplinaţi. Dacă vom aborda partida cu Steaua cu un psihic de învingători am putea obţine un rezultat bun în Ghencea. Ne dorim enorm să batem Steaua şi poate vom reuşi", a spus Jean Gavrilă. Altfel, Lefter a început să se antreneze de ieri alături de coechipierii săi, după o accidentare mai veche, în schimb Şerban a acuzat o lovitură la genunchi şi prezenţa sa duminică pe teren este pusă sub semnul întrebării. **(Eduard Apostol)**
- **SPORTUL / ANTRENORUL** Ioan Andone s-a declarat mulţumit de jocul prestat de elevii săi în meciul de Cupă cu Electrica Constanţa, partidă cîştigată de "studenţi" cu 3-0. "Sper ca acest meci să-i fi trezit pe băieţi după cele trei rezultate negative din campionat. Apărarea a fost punctul forte cu toate că ne-au lipsit trei oameni foarte importanţi: Musteaţă, Cruceru şi Farmache. De altfel, şi în meciul de sîmbătă, cu Astra, voi fi nevoit să evoluez tot fără ei pentru că nu se vor reface pînă atunci", a declarat Ando. **(Marian Ursescu)**
- **UMT / ANTRENORUL** Gheorghe Staicu a fost foarte supărat după evoluţia modestă a jucătorilor timişoreni în partida din Cupa României, cu FC Sfîntu Gheorghe (6-5, după penaltyuri). El speră ca elevii săi să-şi revină pînă sîmbătă, cînd vor întîlni în campionat pe FC Naţional. În acel meci nu va putea juca fundaşul Călin Mada, care este suspect de ciupitură de menisc, urmînd să facă un examen medical la revenirea echipei în Timişoara. De asemenea, Sebastian Meszaroş, care a fost readus de Staicu de la tineret, a suferit o entorsă şi este indisponibil. **(Dan Popescu - Timişoara)**
- **UMT / PORTARUL** Cristian Buturugă, care a apărat penalty-ul decisiv în partida de Cupă şi a purtat un tricou cu numărul 79, va fi titularizat în echipa UMT-ului, fiind preferat lui Bălici sau Almăşan. În altă ordine de idei, la meciul de la Sfîntu Gheorghe a asistat şi jucătorul Florin Motroc. El a jucat în ultimul an la o echipă din Chişinău, iar antrenorul Gheorghe Staicu speră să se găsească o modalitate de a-l legitima la UMT. **(Dan Popescu - Timişoara)**
- **FCM BACĂU / PARTIDA** cu Petrolul Moineşti din Cupă, 3-0, a fost foarte solicitantă pentru elevii lui Mircea Rednic. Ganea, Iftodi şi Bădoi au devenit incerţi pentru jocul de sîmbătă cu Farul în urma loviturilor primite, ultimii doi avînd însă şanse să fie recuperaţi. **(Cristi Sava - Bacău)**

MEDIACOM '95
dialog
În luna octombrie ia-ţi un celular popular la un preţ exemplar de la Media Com cu abonament la Dialog.
Abonează-te la Dialog în perioada 8 octombrie - 15 noiembrie şi primeşti 30 de minute GRATUITE lunar pentru primele 3 luni. În plus, Dialog îţi oferă acum încă 3 luni de abonament GRATUIT!
*Pentru Dialog 60 - Dialog 1000 minutele gratuite se acordă pentru convorbiri naţionale, iar pentru Dialog Inedit şi Dialog Practic minutele gratuite se acordă pentru convorbiri în reţeaua Dialog.
Alcatel
Alcatel OTM DB 420.000 lei
Preţurile nu includ TVA
MEDIACOM BUCURESTI: Bd. Ferdinand nr.99; Calea Plevnei nr.5-7, Calea Mosilor nr.260, bl.6 DEVA: Bd. 1 Decembrie 1918, bl.8; CLUJ: Pta. Unirii 17, TG. MURES: Pta Victoriei 31, SUCEAVA: Str. Ana Ipatescu 13, Timisoara: Str. 16 Decembrie1989 nr.55, ap12, BACAU: Str.Unirii 2, ARAD: Str. Closca 1, DW COMPUTER Str. Libertatii bl. K1 ALEXANDRIA, GLIAL TEAMEX: Str. Libertatii 7, HUNEDOARA, MOBILCOM: Str.Basarabilor 17 SLATINA, Str Piata Victoriei 35 CARACAL, POCAVISO CRAIOVA: Str. Grivita Rosie 5, Magazin Mercur Calea Bucuresti, bl. P3; SKYTEL ORADEA: Piata Unirii 8, Str. Cazaban 51, EUROLINE: Bd. Bucuresti 6, BAIA MARE, Pt. Unirii 1 Bistrita, Str. Nicolae Balcescu16 SIBIU, Bd. Mihai Viteazul bl. H, ZALAU SALAJ, Str. Tudor Vladimirescu, bl.V4 ALBA IULIA, FARES ROM Str.Brailei 4, bl H Galati, TELSISTEM Str. Marchian 3AB BOTOSANI, INCAS/BRIO Str. Republicii 190 BARLAD, AMATEOS: Str. Costache Negri nr.62 IASI, str. Eroilor bl.S1 HUSI, CARNEL SERV: Calea Calarasi, bl.4 BRAILA. INTEC COM: Bd Revolutiei TURNU SEVERIN, Bd. Unirii, Magazin Fotomuzica TG-JIU, JUNIOR BUCURESTI: Sos. Oltenitei 140, Calea Mosilor 231, Bd. Regina Maria 1 RAMNICU VALCEA, Bd. Independentei 5 TARGOVISTE, MOBISHOP BUCURESTI: Bd. Magheru 12-14, Calea Mosilor 298, Sos Colentina 12, Calea 13 Septembrie 101, Bd. Basarabiei 112, Bd. Alexandru Obregia 25, Bd. Drumul Taberei 32-34, Sos. Colentina 2 Magazin Bucur Obor, Bd. Alexandriei 14-16, Bd. Lujerului 1 complex SIR, Pt. Unirii bl.U32 magazin Electrice GIURGIU, GALATI: Str. Brailei Tiglina 1, Str. 1 Decembrie 1918, bl.S7B, CONSTANTA Bd. Tomis 101, MANGALIA Str. Stefan cel Mare 5, bl.18 ap3

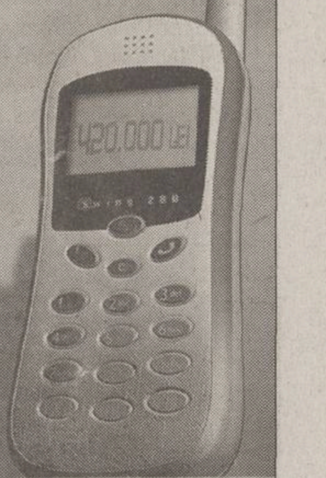

IMAGINEA ZILEI

Ochii în Ferentari, gîndul la Ljubljana

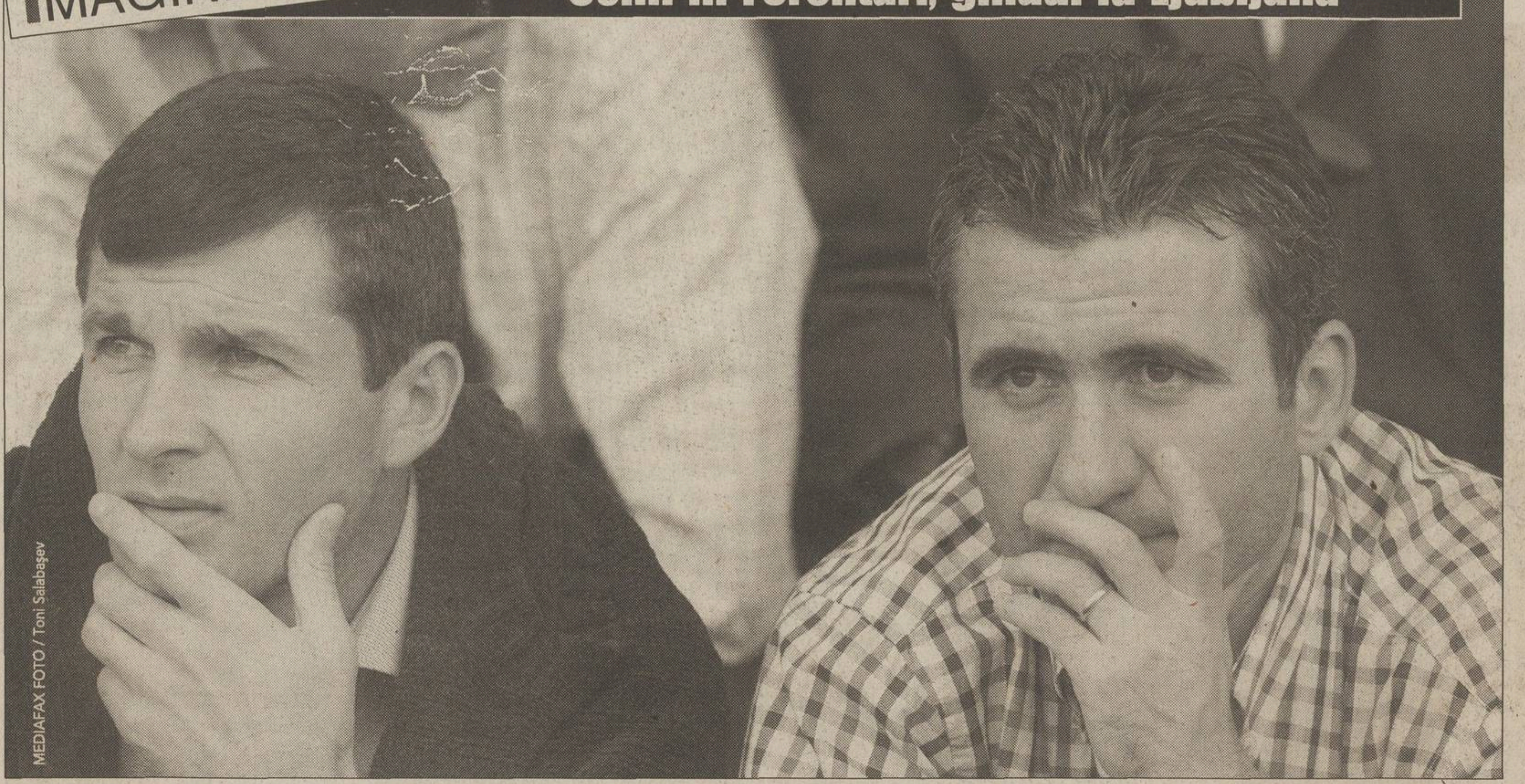

Cu exact o lună înaintea barajului cu Slovenia, Ovidiu Sabău şi Gică Hagi au fost în tribuna micului stadion din Ferentari pentru a vedea meciul de Cupă dintre Rapid Electromagnetica şi Dinamo. Gîndurile lor par îndreptate mai degrabă către Ljubljana

Dacă e vineri, e Radu Cosaşu

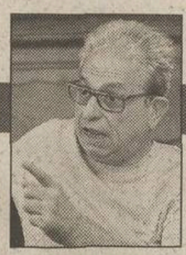

"Georgia!, Georgia!" - fără Ray Charles

...Aţi observat? Sîmbăta trecută, la cîteva zile după eliminarea tuturor echipelor româneşti din Cupa UEFA, ridicîndu-ne parcă din adîncul disperării noastre, ne-am dovedit din nou capacitatea de a simţi şi a ne comporta europeneşte; făcînd dintr-un meci nedecisiv, cu Georgia, un meci foarte prost, huiduit de un public dur, am intrat astfel într-o dramă cu care ne-am înscris la nivelul celor mai captivante spectacole care aveau loc, în aceeaşi zi, pe continent. E adevărat că n-am trăit tragedia bulgară din Cehia, o, nici chiar aşa; e adevărat că n-am trecut prin "tragedia greacă" a englezilor, după cum am citit că a fost caracterizat în "The Observer" acel 1-2 pînă în min. 93, cînd arbitrul a dat încă o lovitură liberă inexistentă în favoarea lui Beckham, "un arbitraj penibil, scandalos etc." în viziunea unui Rehhagel coborît la vocabularul lui "Hala", Barbu sau Stan! Nu prea multe ne-au despărţit de tragicul nemţesc din acel 0-0 acasă cu Finlanda, încheiat cu un strigăt cumplit în germană: "Noi sîntem superproştii!" - idee care plutea în noaptea bucureşteană, dar n-a îndrăznit totuşi să aterizeze. Oricum, să nu ne bagatelizăm: cu drama noastră georgiană puteam face faţă oricînd situaţiei de la Parma, fluierăturilor cu care era contestată o Italie fără Baggio, ca şi mîniei lui Trapattoni, cel care clama revoltat: "Avem o echipă puternică, ne-am calificat la Mondiale şi nu înţeleg manifestările tribunei. Noi, italienii, sîntem un popor de masochişti!". În numele acestui nefericit şi neimportant 1-1 cu Georgia, ne putem permite să-l batem pe umăr şi să-l asigurăm că mai există în Europa latini masochişti care joacă fotbal, români altfel foarte sinceri în exigenţa lor cumplită faţă de echipa naţională căreia, dacă nu-i pretind capodopere permanente, nu-i dau nici dreptul la vreun meci slab!

Nu mă jenez să recunosc însă că, personal, n-am dus pînă la capăt această dramă georgiană; am avut timp să constat că această Georgie a arătat cel mai simpatic fotbal din cîte echipe străine de mîna a doua ne-au vizitat ţara; apoi m-am destins cît de cît socotindu-l pe Ghioane cel mai bun dintre cei aproape 30 de fotbalişti români care s-au luptat din greu, două zile, cu gruzinii; am tresărit cu o oarecare plăcere la golul lui Gică Popescu, dar mai importantă mi s-a părut centrarea extraordinară a lui Marius Niculae care a luminat un meci întunecat. În rezumat - mi-am păstrat intactă energia indignării şi a entuziasmului pentru barajul cu Slovenia. Numai atunci vom putea aprecia ce a fost exact cu meciul acesta jucat cu calificarea în buzunar. Ori îl vom ţine minte ca pe "un semnal de alarmă neluat în seamă de..." - şi în această perspectivă, ieri, Ion Cupen a prevăzut admirabil pamfletele ce se vor scrie în caz de dezastru pe 15 noiembrie. Ori va avea soarta unui meci uitat de toată lumea (cu excepţia lui Emanuel Terzian, luni, în cronica sa la acest 1-1), acel România - Lituania 1-0, primul meci din grupă, exact în toamna trecută, meci apocaliptic de prost, cu cronici înspăimîntate şi de Italia - Ungaria 2-2, cu urlete de "Vai de noi!", cu bocete nostalgice după cei doi Gicani, cu cele mai sumbre prevestiri pentru soarta lui Bölöni şi a calificării noastre, cu această frază a nu spun cui, din ProSportul de vineri, 8.09.2000: "O, şi nu sîntem decît la începutul durerilor şi nebuniilor!... Să avem noi atîtea puncte în clasamentul final al grupei de cîte ori, în ultimii 11 ani, rezultatul a fost mai bun decît jocul!".

De sîmbătă noapte, contemplu statistica partidelor desfăşurate în grupa a 8-a, aceea pentru care a fost nevoie de arbitrajul UEFA în programarea lor. În fond, ce s-a întîmplat e mai mult comic decît tragic: ca şi în capodopera lui Budai Deleanu, "Ţiganiada", am început cu jale şi scandal şi am încheiat cu nervi şi fluierături; la mijloc - ne-am calificat bine merci, conform aşteptărilor! E atît de normal clasamentul final, încît oricît aş fi şi eu de masochist latin, de prăpăstios român, mă ţine un surîs ca după o ipohondrie recunoscută şi pe jumătate iertată.

ŞOAPTELE SPORTULUI

ÎNGHESUIALĂ MARE PE FĂRAŞUL LUI PIŢI

De ceva timp, un chiştoc de Rothmans uitat într-o scrumieră de la "Lido" fumegă a scandal. Cică oamenii din fruntea Stelei pregătesc mazilirea lui Dănciulescu, atacantul care, pe lîngă că e finul lui Lăcătuş, s-ar mai face vinovat şi de un gest nepotrivit aruncat în direcţia managerului general în timpul meciul cu FC Braşov. Aşa că, din iarnă, i se va recomanda subtil să-şi caute altă echipă. În rotocoalele de fum venite dinspre chiştocul scandalagiu se mai citeşte că următorul pe lista lui Piţurcă ar fi Miu.

BANII DIRECŢIONAŢI CĂTRE FUNDAŢIE

Ion Ţiriac şi Dan Popper, preşedintele şi, respectiv, secretarul general al Comitetului Olimpic Român, însoţiţi de o contabilă, au făcut ieri o vizită de curtoazie conducerii Băncii Greceşti pentru a solicita o sponsorizare. Reprezentanţii eleni au fost în principiu de acord cu semnarea unui contract cu forul nostru olimpic în valoare de 250.000 de dolari. Cînd să finalizeze însă negocierile, grecii au fost informaţi că, de fapt, bancnotele verzi vor ajunge în contul Fundaţiei Olimpice Române, şi nu în cel al COR. Atunci, se pare, bancherii n-au mai arătat acelaşi entuziasm ca la început şi, politicos, s-au eschivat cerînd un răgaz de cîteva zile.

SENSURI

DE CRISTIAN GEAMBAŞU

Spaţiul bunului simţ

Portarul Valentin Borş a fost suspendat de Comisia pentru Copii şi Juniori deoarece a părăsit cantonamentul echipei naţionale. În conflictul tînărului jucător cu secretarul general adjunct al FRF, Nicolae Pantea, nu poate fi identificată o victimă şi un agresor. Lipsa de educaţie a tinerilor fotbalişti se mulează perfect pe indiferenţa celor care ar trebui să-i înveţe şi altceva decît cum să dea o pasă

Conform înţelepciunii populare bătaia e ruptă din Rai. Deoarece mesajul proverbelor noastre beneficiază de o largă recunoaştere pe plan internaţional, metoda folosită de dl Pantea ar trebui aplaudată. Nu vom face asta, fiindcă însăşi persoana în cauză dă semne că regretă mijloacele folosite împotriva juniorului Borş. Sigur, o face ca un veritabil om de fotbal, pe ocoliş, cu precauţii şi tot felul de alibiuri, dar în esenţă simţi părerea de rău pentru ieşirea avută. Oficial, misia lui Nicolae Pantea se circumscrie sectorului juvenil, însă dumnealui îndeplineşte cu discreţie şi multe alte funcţiuni, printre care aceea de etern locţiitor rămas la bază, în Poligrafiei, cînd mărimile federale îşi plimbă fizicul pe la marile competiţii şi sindrofii ale fifei şi uefei. Nicolae Pantea este ceea ce se cheamă un activist în domeniul fotbalului, dar ipostaza de brută nu-l prinde.

Filmul intrigii se desfăşoară pe fundalul isteriei planetare legate de terorişti, atentate, bombardamente, viruşi de antrax şi alte asemenea delicatese. Pantea susţine că tînărul fotbalist i-a răspuns obraznic atunci cînd i-a cerut biletul de avion spre decontare. Cu precizarea că e greu de crezut că un înalt oficial al Federcalcio sau Deutscher Fussbalbund şi-ar putea ocupa timpul colectînd bonuri de masă şi tichete de zbor ca să le înmîneze apoi la serviciul financiar vreunei ilustre contabile, să observăm că Pantea îşi recunoaşte purtarea necuviincioasă faţă de fotbalist, pe care l-ar fi îmbrîncit şi înjurat cu jumătate de gură. La rîndu-i, partea vătămată prezintă o versiune considerabil dramatizată, cu pumni în spate şi în ficaţi, başca potop de invective. Dl Pantea invocă circumstanţe atenuante, amintind de stresul formidabil al călătoriei cu punctul de pornire pe un aeroport de unde tocmai decolase spre neant Tupolevul. Din partea cealaltă a fileului, Valentin Borş pretinde că nu atît bătaia, cît vorbele urîte i-au lezat psihicul. Cuvinte pe care nu le-a auzit niciodată din gura părinţilor săi. Posibil.

Din dorinţa de a-şi proteja omul, federaţia a decis pedepsirea exemplară a jucătorului. Procedînd aşa, Borş devine un martir under 18, ceea ce nu-i cazul. Antecedentele cu scăldatul pe blat în marea infestată din Israel, soldată cu una muşcătură de sepie pe mîna lui Cristescu, ori manelele ascultate cu waţii la refuz în miez de noapte şi de cantonament avec son camarad Claudiu Ionescu nu pledează not guilty, adică nevinovat. Golănia nu se extirpă ca un neg, prin cauterizare. Juniorii care tocmai au bătut măr Iugoslavia sînt încă la vîrsta cînd mai pot fi modelaţi pentru viaţa de dincolo de stadion. De antrenori, şefi de delegaţii, doctori sau bucătari. Nenorocirea e că dumnealor înşişi n-au timp de astfel de nimicuri şi se trezesc brusc stresaţi, cu pumnul ridicat şi înjurătura pe buze. Cu ceva efort, am avea mai puţine probleme pe deplasare cu proprietarii supermarketurilor şi mai multe vizite prin muzee. Aşa, peste nişte ani, n-am mai afla sideraţi că teribilul nostru fotbalist X are interdicţie în Spaţiul Schengen. Şi în orice alt spaţiu unde în hoteluri nu se ascultă muzică lăutărească dată la maximum.

EMOŢII

Cenzură mascată

De ceva vreme, telespectatorii ProTV au sesizat că "segmentul ProSport" a dispărut din buletinele de ştiri. Cîteva zile, informaţiile au continuat să fie difuzate, dar numele ProSport n-a mai fost rostit, fiind înlocuit de expresia "cel mai puternic cotidian de sport din România". Nu era un exerciţiu de trufie, ci o soluţie de urgenţă. S-a dovedit neinspirată. Am realizat că procedeul este ridicol pentru că, indiferent de cauza reală, oamenii vor interpreta formula drept infatuare. Am renunţat şi numele ProSport a dispărut din ştirile TV.

De ce? Pentru că aşa a decis Consiliul Naţional al Audiovizualului, care a ameninţat ProTV cu o amendă uriaşă. Acest for, care arată ca o salată în care personajele rezonabile se întrepătrund cu tipi teleghidaţi politic, a decis că a transmite o informaţie furnizată de un ziar şi a cita numele acelui ziar e un procedeu de reclamă mascată. Culmea e că prevederea se aplică doar ziarelor româneşti. La buletinele de ştiri se pot cita cifre, expresii sau titluri din L'Equipe, Marca sau The Sun, dar nu din presa ţării! După ce criteriu? Tipăriturile străine se vînd şi în România. Există chiar firme care fac afaceri bune aducînd în ţară jurnale din toată lumea. Nu e tot reclamă mascată? Plus că, datorită numărului mai mic de redactori care activează în TV faţă de cei din presa scrisă, e inevitabil ca multe ştiri, anchete sau reportaje să fie descoperite şi realizate de ziare. După logica CNA, ele nu vor ajunge niciodată la buletinele de ştiri televizate sau vor fi folosite fără precizarea de bun simţ că aparţin unor ziare!

Dacă avea de gînd să procedeze astfel, CNA ar fi trebuit să invite la o dezbatere despre ştire şi publicitate pe cei care fac ştirile şi publicitatea. Numai că, hai să nu fim naivi!, altul este scopul mişcării. Se urmăreşte sărăcirea, timorarea şi, în final, controlul mass-media. S-a ajuns şi la sport! Din 1989 şi pînă azi, nici un guvern, precum cel al lui Adrian Năstase, n-a presat atît de eficient televiziunile, radiourile şi ziarele. Şi mai ales pe cele din anumite companii cu care vigilenţa CNA şi a altor foruri este extremă.

ProSport face parte dintr-o astfel de companie, lucru care ne frustrează între 19:45 şi 19:46, dar de care sîntem mîndri în celelalte 1439 de minute care ne rămîn dintr-o zi. Pînă la urmă, e un avantaj. Cei care încearcă să ţintuiască presa sînt speriaţi tot timpul şi liniştiţi doar un minut. Nici măcar acesta nu e sigur. Se zvoneşte că L'Equipe pregăteşte un articol critic la adresa fotbalului şi Puterii din România.

Cătălin Tolontan

CIRIPITURI **Peisaj cu olteni cimentaţi**

Craiova a luat bătaie în Cupă de la Cimentul Fieni, şi se poate spune că pitorescul preşedinte local, Şerban Necşulescu, a turnat beton pe Florin Marin şi Sava, zis Savarină

COMENTARIU

DE DANIEL SCORPIE

Preţul succesului

După ce au aruncat cu bani atrăgînd valuri de vedete în Il Calcio, preşedinţii cluburilor din Serie A cer instituirea unui prag al salariilor, conform modelului care se aplică în baschetul american

Italia a fost dintotdeauna un El Dorado al fotbalului mondial. Un paradis financiar în care orice jucător visa să ajungă într-o bună zi. Marile cluburi din Calcio nu s-au uitat deloc la bani cînd au trebuit să-şi garnisească loturile cu vedete de 24 de carate. Au plătit sume care de care mai astronomice pe transferuri şi au oferit salarii de nababi, cum nimeni nu şi-a putut permite în orice alt campionat din lume.

Tonul l-a dat preşedintele lui Lazio, Sergio Cragnotti, care, în dorinţa nebună de a distruge supremaţia instituită în Serie A de Milan şi Juventus, a supralicitat potul, aruncînd cu bani în stînga şi-n dreapta. 5 milioane de dolari lui Crespo, 3,9 milioane lui Veron, 2,8 milioane lui Claudio Lopez şi încă 3,6 milioane lui Mendieta, ultima achiziţie de marcă a campioanei din 2000. Massimo Moratti, altă "mînă spartă", le-a poleit cu aur pe starurile Interului. I-a făcut un contract scandalos lui Recoba, jucător suspendat apoi în afacerea paşapoartelor false, care încasează 9 milioane de dolari pe an! Ca să nu mai vorbim de cele 9 milioane de dolari vărsate în total în conturile lui Vieri şi Ronaldo. Francesco Sensi, bossul Romei, nu s-a zgîrcit cînd şi-a pus în cap să cîştige titlul, asigurîndu-i lui Batistuta cel mai mare salariu din istoria clubului, 5,5 milioane. Nici cînd i-a risipit gîndurile de ducă ale "căpitanului" Totti, cu un angajament de 50 de milioane pentru următoarele cinci sezoane, copiind modelul lansat de Juventus în cazul lui Del Piero.

Toată această spirală ameţitoare a făcut ca în sezonul 1999-2000 totalul salariilor să atingă 548 de milioane de dolari în Serie A, trei sferturi din sumă fiind acoperită numai de granzii Juve, Milan, Inter, Lazio, Roma şi Parma. Şi, probabil că va ameninţa cît de curînd miliardul, cît vreo cinci tranşe FMI primite de România. Barieră la care aceiaşi preşedinţi au început să intre în panică, solicitînd Federaţiei introducerea unui prag salarial după modelul din baschetul american. Şi primul care a tras semnalul de alarmă a fost chiar Cragnotti, cel care a declanşat reacţia în lanţ. "Fotbalul se îndreaptă spre colaps. Trebuie să ne oprim", s-a revoltat patronul lazial, îngrijorat de căderea acţiunilor clubului la Bursă. Sensi, Moratti şi Galliani, "vicele" milanez, au trecut imediat de aceeaşi parte a baricadei, mărturisind că sacul cu bani se apropie periculos de fund şi nu vor mai accepta cu ochii închişi pretenţiile jucătorilor. Chiar cu riscul de a-şi vedea multe dintre vedete migrînd spre Spania şi Anglia, noile paradisuri financiare, vezi cazurile Zidane şi Veron.

PROVERBE

"Pinalti, să nu ieşi de sub «şatră» că te ia mama naibi!"

Ameninţarea unui **suporter muscelean** la adresa preşedintelui nemţean Gheorghe Ştefan, care a stat pe banca de rezerve la partida ARO - Ceahlăul din Cupa României

"Ăsta şi-a luat costum de împrumut pînă la ora 4"

Replica **unui spectator** la adresa preşedintelui de la Rapid Electromagnetica, Ion Butoi, care la meciul de Cupă cu Dinamo era îmbrăcat într-un costum care-i venea foarte larg

"Dacă ar fi fost la box, cîştigam la puncte"

Antonio Machado, antrenorul lui FC Porto, după remiza (0-0) cu Juventus în Liga Campionilor, regretînd că echipa lui a dominat total, dar n-a putut marca

"Liverani-negru împuţit, fiu de somaleză şi suporter «giallorosso»"

Inscripţie făcută pe zidurile stadionului "Olimpico" de **tifosii lui Lazio**, recunoscuţi pentru manifestările lor rasiste, la adresa internaţionalului italian de culoare, recent adus de la Perugia

"Fotbalul e o lume infectă. Peste doi ani mă las de fotbal"

Matias Almeyda, mijlocaşul argentinian al Parmei

"Aici sîntem 25 de titulari"

Internaţionalul croat **Dario Simici**, rezervă la Inter, explicînd reţeta succesului antrenorului Hector Cuper, lider în Serie A după cinci etape

PRO SPORT
FONDAT 1997
Redactor şef CĂTĂLIN TOLONTAN (tel. 303.39.97)
• Redactor şef adjunct ANDREI VOCHIN (tel. 303.39.82)
• Şef departament fotbal BOGDAN STAMATOIU (tel. 303.39.71)
• Şef departament sporturi LUMINIŢA PAUL (tel. 303.39.79)
• Şef departament fotbal internaţional ANDREI NICULESCU (tel. 303.39.83)
• Şef departament reporteri speciali GRIGORE CARTIANU (tel. 303.39.77)
• Editorialişti ALIN BUZĂRIN, CRISTIAN GEAMBAŞU (tel. 303.39.85)
• Seniori editori MIHAI CIUCĂ, ION CUPEN (tel. 303.39.86)
• Art director MARIAN TOADER (tel. 303.39.62)

• Reporteri speciali EMANUEL TERZIAN (adjunct - tel. 303.39.76), DECEBAL RĂDULESCU, COSTIN ŞTUCAN, IOAN VIOREL • Fotbal AUGUSTIN ROMAN (adjunct - tel. 303.39.70), EDUARD APOSTOL, IOAN BRATU, LIVIU CHIRIŢĂ, CRISTIAN CREŢU, VALENTIN DAMIAN, ADRIAN FLOREA, JUSTIN GAFIUC, FLORIN GONGU, MARIUS MĂRGĂRIT, RADU OPRIŞAN, MIHAI PAUL, HORAŢIU SIMA, CĂTĂLIN ŢEPELIN, CRISTI ZAGARADNIUC • Fotbal internaţional AURELIAN BOTEZATU, THEO JUMĂTATE, BENIAMIN OSMAN, CONSTANTIN POPESCU, DANIEL SCORPIE • Sporturi ADRIAN GEORGESCU (adjunct), CRISTINA BOLD, LUMINIŢA DICULESCU, OANA DUŞMĂNESCU, MIRELA NEAG • Mondene ORTANSA CAZACU, FLORIANA IACOB • Utile MARIUS NĂESCU (şef secţie - tel. 303.39.95) • Corespondenţi zonali CRISTIAN MARINESCU (Muntenia), CRISTI STĂNCESCU (Oltenia), OVIDIU GANCEA (Banat), OVIDIU MINEA (Moldova), NARCIS GĂVAN (Dobrogea) • Corespondenţi permanenţi în străinătate VLADIMIR MORARU (Los Angeles), DAN BURLAC (Paris), BENO DAVID (Tel Aviv), ARCADIE ZAPOROJANU (Chişinău) • Caricaturist EMIL MIERLĂ • Secretariat de redacţie RĂZVAN MICLEA, CRISTIAN AGIU, MARIAN ANDREANA, ANGELA IANCU, MANUELA MĂXINEANU, EMIL MIHAIU • Editor imagine DAN BUCUR • Imagine MEDIAFAX FOTO: ILIE MARIAN (şef divizie), GABRIELA ARSENIE, CRISTIAN PREDA, CĂTĂLIN LUŢU • Desk MARIAN BUSUIOC, CLAUDIA CĂLIN, ANA-MARIA GEORGESCU, MARIA LODROMAN • IT LIVIU MATACHE (şef secţie), VERONICA SÎRBU, MARIAN GHEORGHIESCU, IRINA VISARION • Layout BOGDAN LUBEN (şef secţie), LAURENŢIU APETRI, DIANA BACEA, CĂTĂLIN CONSTANTINESCU, ALEXANDRU MIELUŞ, MARIANA RONDELLI, STELA TĂNASE, LAURA TRANDAFIR, LUMINIŢA TOMA, RUXANDRA TUDOR, ILEANA ZOTA • Vînzări de publicitate CĂTĂLINA ZAMAN, CEZAR BURLAN, ANDREI BIJUTESCU, CRISTI MARTAZAN, BOGDAN PREDOIU, FLORENTINA STANCIU (tel: 303.39.84; 303.39.87; 303.39.91; 303.39.67; fax: 303.39.98) • Cercetare ZENO CAPRARIU • Marketing MIHAELA MANOLACHE • PrePress MEDIA GRAPH SERVICES • Difuzare NDC S.R.L., FLORIN BEJAN (director general), DAN MIREANU (director operaţional - 223.21.00)

Editor PRO SPORT S.A.
Director General OVIDIU IOANIŢOAIA
Director executiv AURA IORDAN; Director producţie LUCIAN RADU
PRO SPORT S.A. o companie a PROSPORT GROUP
Director General OVIDIU IOANIŢOAIA

Redacţie: Bucureşti, Str. Luterană 11, et.1, sector 1,
Tel: 303.39.07; Fax: 303.39.58
Web site: http://www.prosport.ro
E-mail: prosport@prosport.ro,
Difuzare: Tel.: 223.21.00; 222.82.64 Fax: 223.21.01
Tipar Imprimeriile Media Pro Comenzi: Tel. 490.82.47; Fax 490.82.43

Sîntem la dispoziţia ta în fiecare zi! Sună la: 01-303.39.95 zilnic între 11-18. Întrebările şi sugestiile tale vor fi ascultate de Floriana Iacob. Scrisorile pentru "Poşta Redacţiei" pot fi trimise pe adresa ProSport OP1, CP94, Bucureşti

ISSN 1453-3707

Ediţia de Transilvania
Redacţie: Cluj Napoca, B-dul. 21 Decembrie 1989 nr. 146
Tel: 064.190.721, 064.447.809; Fax: 064.191.471
E-mail: prosport@clujeanul.ro
Publisher ADRIAN POP • Coordonator ediţie ALIN FORNADE • Responsabil corespondenţi RAMONA MÎNZAT • Redactori RADU BICHIŞ, DAN BRIE, ADINA OŞAN • Secretariat de redacţie DORIN PRUNĂ • Foto RAREŞ BEURAN • IT VALENTIN STEGARU • Vînzări LOREDANA FĂT, MAGDA FILIMON, DANIEL DINEA (tel. 064.431.700) • Producţie MIHAI MALOŞ
Difuzare: NDC Cluj Fax: 064.412.699
Tipar Imprimeriile Media Pro Cluj
Comenzi: Fax 064.411.167; Tel 064.447.886;

Sugestiile şi scrisorile tale pentru Ediţia de Transilvania le aşteptăm la OP 13, CP 69, Cluj Napoca

ABONAMENTELE la ProSport se pot face la orice oficiu poştal sau filială RODIPET, ziarul fiind înregistrat la numărul 1065 în catalogul publicaţiilor

RAPID / SUSPENDARE

Amendă record

Antrenorul rapidist trebuie să plătească 50 milioane de lei și e suspendat o etapă

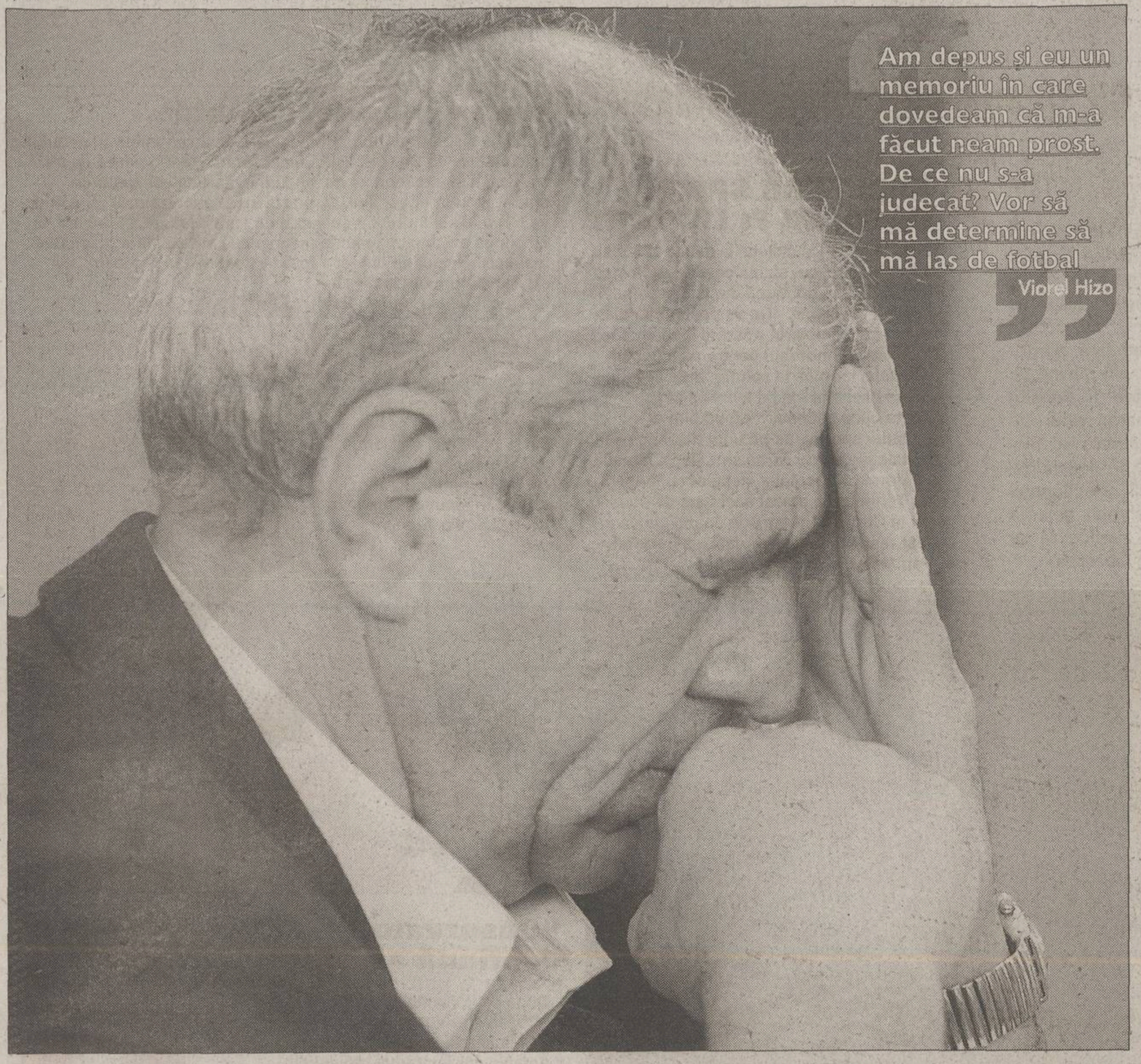

URMĂRIT. *După mai mult de un an de cînd a părăsit Piatra Neamţ, Viorel Hizo n-a scăpat încă de mîna lungă a lui Gheorghe Ştefan*

Radu Oprişan
Cristi Zagaradniuc

Cînd toată lumea credea că Hizo a scăpat de răzbunarea lui Gheorghe Ştefan, una dintre comisiile Ligii a luat încă o decizie împotriva antrenorului giuleştean. Ca urmare a memoriului depus de preşedintele Ceahlăului, în care erau reclamate atacuri verbale întreprinse împotriva sa de Viorel Hizo, ieri, Comisia de Disciplină l-a sancţionat pe antrenor cu o etapă suspendare şi plata unei penalizări de 50 de milioane de lei. Un alt memoriu bazat pe aceleaşi motive, dar făcut de Hizo împotriva nemţeanului, nu a fost judecat, invocîndu-se că este incomplet. "Documentele depuse de domnul Ştefan ne-au făcut să decidem, conform articolului 79, punctul 1, suspendarea şi amendarea reclamatului. În mod normal, el trebuia penalizat pe o perioadă de 3 luni, dar în acest sezon mergem pe principiul ca atît antrenorii, cît şi jucătorii să-şi poată exercita meseria şi să stea pe tuşă o perioadă cît mai scurtă, dar să plătească amenzi mari", a declarat Alexandru Boc, preşedintele comisiei. "Dacă Viorel Hizo aduce dovezile de care aminteşte în memoriul său, atunci în şedinţa viitoare e posibil să-l sancţionăm şi pe domnul Ştefan".

Memoriul lui Ştefan a fost făcut ca urmare a declaraţiilor lui Hizo făcute la Radio Contact, lunea trecută, şi preluate apoi de presa scrisă. "A spus despre mine că sînt un nimeni, că fac lucruri murdare în celelalte activităţi de care mă ocup, plus alte insulte şi calomnii, fără să fie provocat. Deşi el semnase o hîrtie la Ligă, după litigiul trecut (n.r. stins după ce Rapid a achitat Ceahlăului 20.000 de mărci), în care spunea că nu va mai face declaraţii defăimătoare la adresa mea şi a Ceahlăului", a motivat oficialul din Piatra Neamţ.

> **Am depus la dosar toate probele împotriva lui Hizo. Liga e cea care decide dacă eu am sau nu am dreptate. Hotărîsem să o luăm de la zero, ca şi cînd nu se întîmplase nimic, dar cu un asemenea om... O dată am răbdat, dar a doua oară nu se mai poate!**
> Gheorghe Ştefan

La rîndul său, Viorel Hizo susţine că primul care a ridicat din nou securea războiului a fost Gheorghe Ştefan, "care a declarat despre mine că sînt neam prost, că n-o să termin campionatul la Rapid şi că mi-am dat arama pe faţă. De asemenea, la OTV m-a atacat, însă deocamdată nu am făcut rost de caseta emisiunii lui Bogdan Dragomir. Referitor la reacţia mea de la radio, eu am spus doar că sînt de acord cu Gică Popescu, cu declaraţia în care el zicea că Ştefan a venit ca un nimeni şi că tot ca un nimeni va pleca din fotbal". Antrenorul rapidiştilor s-a întîlnit ieri seară cu George Copos, urmînd să se decidă dacă face apel la decizia Comisiei de Disciplină.

"AGLOMERAŢIE" LA ANTRENAMENT

Spre deosebire de ultimele trei săptămîni, antrenorul Viorel Hizo a avut la dispoziţie, ieri, aproape tot lotul de care dispune, singura excepţie fiind Vasile Maftei, aflat în recuperare. La singurul antrenament al zilei au participat 22 de jucători, doar la final cîţiva dintre ei fiind menajaţi. Sabău, Pancu, Chiriţă şi Perjă nu au mai intrat la miuţă, însă şi ei pot fi recuperaţi pînă duminică, la meciul cu Gloria Bistriţa.

PANCU A FĂCUT RADIOGRAFIE

Singurul giuleştean care a jucat sîmbătă împotriva Georgiei (scor 1-1), Daniel Pancu, a evoluat doar o repriză în meciul de Cupă cu "Poli" Timişoara, după care a ieşit din teren, hotărînd că n-are rost să rişte. La un antrenament efectuat la lot, "Ronaldo" a primit o lovitură în laba piciorului drept, iar de atunci are momente în care durerile în acea zonă sînt foarte puternice. Atacantul a efectuat, ieri, o radiografie din care rezultă că nu este o problemă osoasă, lucru de care se temea cel mai mult.

SABIN ŞI SPRÎNCENATU PENALIZAŢI

Doi dintre jucătorii "satelitului" giuleştean, Sabin şi Sprîncenatu, au fost amendaţi cu cîte 100 de dolari, după ce în presă a apărut informaţia că amîndoi s-au manifestat necuviincios faţă de antrenor atunci cînd au fost înlocuiţi. Cei doi au sunat ieri la redacţie, dorind să precizeze că "noi avem o relaţie corectă cu dom' profesor (n.r. Ionuţ Chirilă). E adevărat că am fost supăraţi cînd ne-a schimbat, dar asta nu înseamnă că nu respectăm orice decizie de-a sa. Eram nervoşi din cauză că, deşi noi jucam mai bine, Dinamo avea avantaj", a precizat Sabin punctul de vedere al ambilor fotbalişti.

ALTE ÎNJURĂTURI

Precedente nesancţionate

- Drastică în a-l amenda pe Hizo, Liga nu a mai manifestat aceeaşi intransigenţă şi în alte întîmplări anterioare.
- Astfel, pe la jumătatea lunii septembrie, Jean Vlădoiu şi Gigi Becali s-au bălăcărit reciproc, atît în ziare, cît şi în prime time, la "Procesul Etapei". "Sînteţi un nimeni în faţa mea şi aşa veţi rămîne" a spus *atacantul stelist, investitorul replicînd*: "Jeane, eşti o jigodie".
- Tot la adresa acţionarului rapidist a făcut referiri şi Ioan Niculae, care, referitor la partida Astra-Rapid, spunea: "A fost un furt programat". Cea mai gravă afirmaţie din ultima perioadă îi aparţine tot lui Ioan Niculae: "Pe terenul lor ne omoară jucătorii sau le rup picioarele, cum s-a întîmplat cu Vrăbioru şi cu Beraru...". În toate aceste cazuri, cît şi în dialogurile jignitoare de la începutul acestei săptămîni, dintre Ionuţ Chirilă şi oficialii lui Dinamo, LPF nu a luat nici un fel de poziţie.

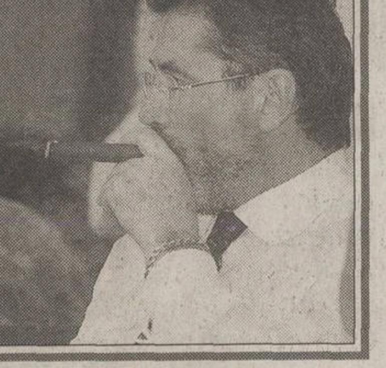

- Şi Cornel Dinu *(foto)* a fost protagonistul unui episod ce ar fi putut da de lucru comisiilor LPF, atunci cînd a declarat, la emisiunea Ofsaid de la Tele 7abc: "E o operă de trei parale", referitor la retragerea lui George Copos din fotbal.

OŢELUL / INTERVIU

"Boştină şi-a bătut joc de colegi şi de noi!"

"Vicele" gălăţean Mihai Stoica a promis că-l va sancţiona dur pe mijlocaşul Oţelului pentru stupizenia cu care a luat cartonaş roşu în finalul meciului de Cupă de la Oradea

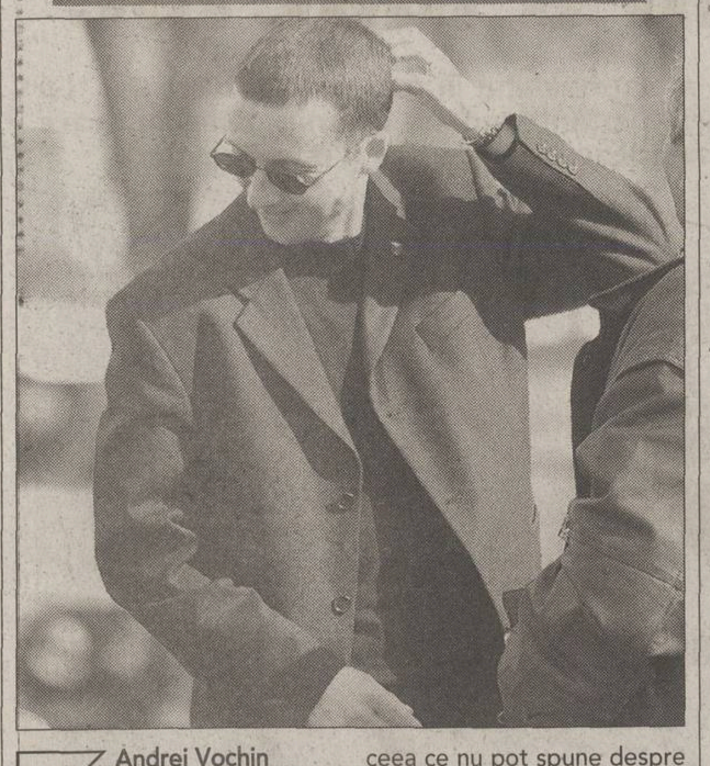

Andrei Vochin

Domnule Stoica, chiar nu v-a interesat Cupa?

E o prostie asta. Dacă sorţii ne-au hărăzit o deplasare aşa lungă, care ne-a costat o grămadă de bani, de ce să nu fi tras să trecem mai departe? Am considerat însă că lotul nostru este suficient de puternic pentru a învinge Bihorul şi cu echipa a doua, întărită cu Munteanu, Tofan şi Boştină, jucători de bază în prima garnitură. Asta-i strategia noastră. La fel am procedat şi anul trecut, cînd am jucat cu echipa a doua nu doar în "şaisprezecimi", ci chiar în "optimi", unde am eliminat Bistriţa fără 9 titulari.

PRO Şi totuşi v-a eliminat Bihorul.

Da, pentru că mulţi dintre jucătorii noştri n-au înţeles că acest meci era o şansă pentru ei de a arăta că pot conta şi în campionat. Din păcate, doar Velescu a confirmat şi cred că, pe viitor, poate deveni o soluţie pentru centrul apărării. De asemenea, Munteanu şi Tofan au dovedit că sînt profesionişti desăvîrşiţi, ceea ce nu pot spune despre Boştină.

PRO Doar pentru că a fost eliminat?

În primul rînd pentru asta şi, apoi, pentru cum a tratat meciul. Păi, Munteanu, care are frică de avion, a călătorit toată noaptea, a schimbat două trenuri, a ajuns dimineaţa, iar la prînz a apărat ireproşabil. Apoi s-a urcat în tren şi a făcut drumul invers pentru a fi prezent sîmbătă la meciul cu Petrolul. În schimb, Boştină a cerşit efectiv al doilea galben. Ce să cred acum? Ori că n-a vrut să joace următorul meci cu Petrolul, ori că are probleme cu «etajele superioare». Probabil că pentru el două meciuri în 3 zile e cam mult şi că noi l-am supraestimat dîndu-i atîta încredere şi ajutîndu-l să urce în carieră. Pentru că şi-a bătut joc de echipă în felul acesta, eu îmi cer scuze faţă de colegi în numele lui şi le promit jucătorilor că îl voi aduce cu picioarele pe pămînt. După cum voi proceda cu oricare fotbalist al Oţelului care va trata competiţia cum a tratat-o Boştină. Şi, în special, meciul care urmează.

INEDIT

Rocar e împotriva drogurilor

Divizionara B Rocar a primit de curînd două seturi complete de echipament "Asics" din partea unui italian, prieten al procuratorului Ioan Becali. Acesta a cerut ca gestul său să fie recompensat într-un mod inedit, prin imprimarea pe tricourile de joc a mesajului "No drugs!", adică "Fără droguri!", lucru care va fi pus în aplicare începînd cu etapa viitoare. Astfel, elevii lui Mihai Marian vor evolua sîmbătă, în meciul cu Fulgerul Bragadiru, purtînd tricouri care vor avea pe piept titlul campaniei internaţionale împotriva drogurilor. **(Cătălin Ţepelin)**

INFO

- **SERIA B1 / FULGERUL.** Preşedintele Marius Moldovan a dezminţit varianta desfiinţării echipei după pierderea sprijinului financiar acordat de Gheorghe Florea. "Echipa va merge mai departe şi fără domnul Florea. Oricum, în ultimul timp, domnia sa nu mai deţinea decît 20 la sută din acţiuni, restul le-au preluat alţi investitori". Între principalii finanţatori ai echipei bucureştene se află acum Primăria din Bragadiru şi Consiliul Local Ilfov. Moldovan a spus că formaţia se va prezenta la meciul de sîmbătă cu Rocar, jucătorii intrînd de ieri în cantonament. De pregătirea Fulgerului se va ocupa Anton Doboş, fostul "secund" al lui Ţiţi Dumitriu din sezonul trecut, care i-a luat locul lui Mihai Stoica. **(Marian Ursescu)**
- **SERIA B2 / GAZ METAN.** Oficialii medieşeni speră că la proxima Adunare Generală a FRF vor fi analizate şi memoriile trimise de ei, în care au cerut renunţarea la barem. "Cînd am retrogradat, eram deja cu un pas în C. E foarte greu să recuperezi pasivul în condiţiile în care sînt doar 16 echipe în serie", a argumentat preşedintele secţiei de fotbal, Ioan Rusu. "Ar trebui reglementări şi în problema vînzării de locuri, pentru că se duce o luptă inegală. De exemplu, noi am retrogradat cu un pasiv de şapte puncte, iar Baia Mare, care poţi spune că a fost în Divizia A, nu a primit nici o sancţiune. La acest capitol trebuie discutat pentru a se stabili nişte penalizări şi pentru echipele care îşi vînd locurile", a mai spus Rusu. **(Cosmin Prişcă - Mediaş)**
- **SERIA B2 / ASA.** Conducerea echipei din Tîrgu Mureş i-a scos din lot şi pe jucătorii Florin Luca şi Crăciun, după ce a renunţat la Pereş şi Gaghy. Toţi patru fuseseră aduşi în vară de la divizionara C Gaz Metan Tîrgu Mureş. Se pare că finanţatorul Costin Laurean mai are pe "lista neagră" încă doi fotbalişti. **(Florin Marcel - Tîrgu Mureş)**
- **SERIA B2 / FC BAIA MARE.** Mijlocaşul Dumitraşcu s-a accidentat la un antrenament, el nefiind convocat de antrenorul Costel Orac pentru partida de sîmbătă cu CSM Reşiţa. "A făcut o întindere şi, de comun acord cu jucătorul, am decis să nu riscăm", a spus Justin Balaj, directorul sportiv al băimărenilor. Altfel, echipa lui Orac a pornit încă de ieri spre Reşiţa, urmînd să înnopteze la Caransebeş, acolo unde vor efectua astăzi un antrenament. **(Radu Bichiş)**
- **SERIA C5 / AS POLI TIMIŞOARA.** Ion V. Ionescu **(foto)** a acceptat funcţia de director tehnic. El va coordona întreaga activitate fotbalistică de la club, în timp ce Viorel Vişan a rămas antrenor principal, iar Ilie Rotariu antrenor secund. "Jackie" Ionescu a început cu dreptul, "studenţii" timişoreni obţinînd o remiză preţioasă la Uricani. **(Dan Popescu - Timişoara)**

- **INCIDENTE / COMISIA DE DISCIPLINĂ** a AJF Maramureş a decis să-l excludă din viaţa sportivă pe jucătorul Dumitru Buzu de la Minerul Borşa, care a fost principalul protagonist al incidentelor de la meciul dintre Minerul şi Phoenix, întrerupt în minutul 86, după ce centralul Marius Bărbuş şi asistentul Gabriel Soporan au fost bătuţi crunt, ajungînd la spital cu comoţie cerebrală. Partida a fost cîştigată de oaspeţi la masa verde, cu 3-0. De asemenea, jucătorii Mogoşa, Vlad şi Iarinca, toţi de la gazde, au fost suspendaţi pe 2 ani şi au primit cîte 250.000 de lei amendă. Dan Hotico, fotbalistul oaspeţilor, a fost suspendat şase etape. Minerul Borşa nu va mai putea juca timp de un an pe terenul propriu. **(Daniel Kotecz - Baia Mare)**

STEAUA

Amenințare cu bezna

Ca urmare a procesului intentat şi cîştigat de "Tehnorob" în fața lui CS Steaua, cele două instalații de nocturnă din Ghencea ar urma să fie scoase la licitație

Marius Mărgărit

Departe de a se fi încheiat, litigiul dintre Clubul Sportiv Steaua şi "Tehnorob", firma care din '91 a executat majoritatea lucrărilor de la tribuna oficială şi actualul cantonament al jucătorilor de la stadionul din Ghencea, continuă să producă surprize. O dată cu decizia definitivă a Tribunalului Bucureşti, secţia comercială, s-a stabilit că CS Steaua, care a încheiat contractele cu "Tehnorob", are de plătit o datorie de aproximativ 24 de miliarde de lei, valoare care, reactualizată, s-ar ridica acum la peste 40 de miliarde de lei. Ministerul Apărării a încercat să atace decizia, printr-un memoriu în care cerea recurs în anulare, însă în septembrie 2001 Parchetul de pe lîngă Curtea Supremă de Justiţie a respins din lipsă de motive respectivul demers.

Astfel, cum tot patrimoniul clubului sportiv, inclusiv o mare parte a Complexul Steaua, care a fost dat în folosinţă gratuită pe 20 de ani celor de la FC Steaua, aparţine statului, fiind dat în administraţie Ministerului Apărării, singurele bunuri care puteau intra în discuţie pentru acoperirea datoriei sînt cele două instalaţii de nocturnă, de pe "central" şi de pe terenul de antrenament numărul 6. Pe data de 7 septembrie, executorul judecătoresc a înştiinţat oficial CS Steaua că pe cele două instalaţii s-a pus sechestru şi, conform legii, în termen de maximum 60 de zile, ele vor face obiectul unei licitaţii. Termenul limită al acesteia este 6 noiembrie 2001, putînd participa orice persoană fizică sau juridică, inclusiv din străinătate. Ulterior acestei date, pînă la încheierea sezonului de toamnă-iarnă, echipa de fotbal mai are însă de disputat încă trei partide, cu Farul (17 noiembrie), cu Astra (1 decembrie) şi cu FCM Bacău (8 decembrie). În aceste condiţii este posibil ca pentru aceste trei meciuri, de pe propriul teren, în funcţie de interesele noului proprietar, "roş-albaştrii", fie să nu mai poată beneficia de aceste facilităţi, fie să plătească pentru închirierea lor. Mai mult, rămîne de văzut cum va putea fi folosită "nocturna" şi la meciul retur de baraj al echipei naţionale cu Slovenia, programat pe 14 noiembrie, ştiut fiind faptul că selecţionerul Gheorghe Hagi a afirmat deja că doreşte ca această partidă să se dispute pe arena din Ghencea.

PĂUNESCU SPUNE CĂ NU VA FI LICITAŢIE

Preşedintele Consiliului Director al Stelei, Viorel Păunescu, spune că este exclus ca instalaţiile de nocturnă din Ghencea să fie scoase la licitaţie. "Nu se poate întîmpla aşa ceva. Ministerul Apărării a chemat în judecată Tehnorobul pentru că a umflat devizele, iar pînă la soluţionarea acestui proces licitaţia stă pe loc. În plus, se poate pune sechestru pe un bun al clubului sportiv, nu pe unul de-al nostru. Instalaţiile de nocturnă sînt ale FC Steaua, conform protocolului încheiat cu MApN, iar Tehnorob a atacat acest act de două ori la Curtea Supremă de Justiţie, însă a fost respins de fiecare dată", a declarat Păunescu. *(Cătălin Ţepelin)*

Lincar s-a reaccidentat

După ce a suferit o ruptură musculară de 2 centimetri în debutul meciului tur cu St. Gall, Erik Lincar *(foto)* a luat o pauză de trei săptămîni şi a revenit pe gazon ieri, în partida echipelor de tineret Steaua - Ceahlăul. La pauză însă, "închizătorul" a ieşit de pe teren şi s-a îndreptat şchiopătînd spre vestiare, el urmînd să fie supus azi unei rezonanţe magnetice care să arate gravitatea recidivei. Meciul de tineret a fost cîştigat de "roş-albaştri" cu 8-1, iar alături de Lincar au mai jucat de la formaţia de seniori a Stelei Tibi Lung şi Falemi, ultimul reuşind să şi marcheze un gol. Duminică, împotriva nemţenilor, Victor Piţurcă nu se va putea baza nici pe Marius Baciu, nerefăcut, dar va reveni Florentin Dumitru, absent în jocul de Cupă cu ASA. *(Cătălin Ţepelin)*

STEAUA SOMATĂ SĂ PLĂTEASCĂ

Comisia Juridică a LPF a luat ieri în discuţie memoriul depus de FC Argeş, gruparea din Trivale reclamînd că Steaua nu a plătit prima rată din transferul lui Rică Neaga *(foto)*. "Roş-albaştrii" ar fi trebuit să achite, conform contractului, 200.000 de dolari pînă pe 25 septembrie, lucru care nu s-a întîmplat. Comisia a somat gruparea din Ghencea să stingă datoria pînă pe 10 noiembrie, în caz contrar urmînd să suporte sancţiunile regulamentare, adică penalizarea în clasament.

SE LASĂ NOAPTEA? Cum litigiul dintre Steaua şi Tehnorob are puţine şanse de a se încheia pe care amiabilă, e posibil ca "roş-albaştrii" să nu mai aibă ocazia de a juca în Ghencea meciuri la lumina reflectoarelor

"Observatorul Militar" continuă să atace

După ce în penultimul număr al "Observatorului Militar", săptămînal editat de Ministerul Apărării Naţionale, s-a lansat un atac dur împotriva trioului din conducerea FC Steaua, Piţurcă - Becali - Păunescu, nici din ultima ediţie n-au lipsit înţepăturile la adresa clubului de fotbal. Sub titlul "Pot exista două stele?", locotenentul Cristian Cîrlan scrie că "Steaua e una singură! Şi atunci se naşte o întrebare: care din două e Steaua militarilor, Steaua cea adevărată? Cumva echipa de fotbal, măcinată de cancerul mînăriilor interne, care nu mai poate scoate capul în Europa? Sau Steaua lui Iosif Sîrbu, Iolanda Balaş, Gheorghe Viziru, Ilie Năstase, Nicu Vlad, Gheorghe Berceanu, Viorica Viscopoleanu, Ion Corneliu, Emeric Ienei, Helmuth Duckadam, Anişoara Cuşmir, Vasile Stîngă, Cristian Gaţu, Laura Badea, Sorin Babii, Veronica Cochelea, Ioana Olteanu etc., etc? Răspunsul nu poate fi decît unul singur. Atunci, ce mai doriţi, domnilor?".

FC BRAŞOV

Gabi Stan va sta în tribună

Comisia de Disciplină a LPF a amînat judecarea memoriului depus de Astra, astfel că la Piteşti antrenorul nu-şi poate conduce echipa de pe banca tehnică

Ioan Bratu
Valentin Damian

La partida din Cupa României cu Dinamo Poiana Cîmpina, antrenorul braşovenilor, Gabi Stan, a urmărit meciul din tribună, după ce fusese atenţionat verbal de persoane din conducerea LPF că nu e bine să stea pe banca tehnică pînă cînd nu va fi stins litigiul cu fosta sa echipă, Astra. După ce tehnicianul a plecat la FC Braşov, gruparea ploieşteană a depus un memoriu la Ligă prin care cerea suspendarea lui pentru că, deşi se afla sub contract pînă în 2003, a părăsit echipa după doar 8 etape. Cazul ar fi trebuit judecat ieri, însă Comisia de Disciplină a LPF a hotărît să amîne audierile cu o săptămînă. Astfel că, la partida cu FC Argeş, antrenorul "stegarilor" îşi va conduce echipa tot din mijlocul spectatorilor. "Dacă ambele părţi, Astra şi Gabi Stan, vor parafa un document prin care să se arate că litigiul va fi stins şi actul va fi trimis în timp util la Ligă, atunci antrenorul va putea sta pe bancă. Altfel, nu are voie", a declarat secretarul general al LPF, Valentin Alexandru.

30.000 $ pentru contractul lui Moldovan

Este însă foarte puţin probabil ca "Gabello" şi conducerea ploieştenilor să ajungă la o înţelegere într-un timp atît de scurt. Deşi în contractul de antrenor pe care l-a încheiat în vară era trecută o clauză prin care Gabi Stan poate să părăsească echipa dacă va înapoia banii pe care i-a încasat, Astra solicită în memoriul depus la Ligă plata unor daune. Mai exact cere ca, în afara celor 25.000 de dolari primiţi pînă în iarnă, tehnicianul să achite şi diferenţa de bani ce va exista între contractul pe care l-a avut Stan, 50.000 de dolari pe an, şi angajamentul pe care Astra îl va încheia cu înlocuitorul lui, Ion Moldovan. Surse autorizate afirmă că ploieştenii i-au oferit acestuia 80.000 de dolari pe sezon, astfel că şefii "alb-negrilor" vor să-l oblige pe actualul antrenor al Braşovului să scoată din buzunarul propriu încă 30.000 de dolari.

"Mi-e ruşine să mă legitimez"

Stan a condus ieri cele două antrenamente ale "stegarilor", desfăşurate pe stadionul Tineretului. "Ştiu că Astra a depus memoriu, dar nu am fost anunţat cînd se va judeca. Nici nu am mai discutat cu ploieştenii, aşa că aştept decizia Ligii. Am încredere în membrii Comisiei şi sper să se termine repede această poveste şi să fiu lăsat să muncesc. M-am gîndit serios la altă variantă, dar mi-e ruşine ca la 50 de ani să fiu legitimat ca jucător, pentru că doar astfel aş putea sta sîmbătă pe bancă", a spus Stan. "Gabello" a adăugat că "misiunea mea va fi foarte grea la meciul cu FC Argeş, dacă voi lua loc în tribună. La Cîmpina a fost oarecum mai simplu, gardul despărţitor era foarte aproape de gazon, pe cînd în Trivale distanţa e destul de mare. Meciul va fi foarte dificil, pentru că piteştenii nu sînt obişnuiţi cu locul pe care-l ocupă în clasament în acest moment şi vor să urce rapid, să cîştige cît mai multe meciuri".

DUPĂ GARD. Miercuri, la Cîmpina, Gabi Stan (dreapta) a urmărit jocul împreună cu patronul "stegarilor", Ioan Neculaie, şi a ţinut permanent legătura prin telefon cu secundul Feri Bajko

PROBLEME DE EFECTIV

Gabi Stan nu poate conta la partida cu FC Argeş pe "închizătorul" Octavian Cocan, care a suferit o entorsă la piciorul drept în timpul partidei de miercuri cu Poiana Cîmpina. Jucătorul avea ieri glezna umflată şi nu a fost oprit în cantonament. De asemenea, din cauza accidentărilor, tehnicianul nu i-a reţinut în lot pentru acest joc pe Buga, Tinel Petre şi Vascko. *(Ştefania Banaru)*

ANDRAŞI ŞI-A LUAT SKODA OCTAVIA

Iuliu Andraşi era ieri cel mai fericit jucător din lotul "stegarilor". Fundaşul în vîrstă de 31 de ani şi-a achiziţionat un autoturism Skoda Octavia de culoare albă în valoare de 12.000 de dolari şi este decis să renunţe la Dacia pe care şi-o cumpărase în 1995. Iuliu Andraşi este al doilea fotbalist braşovean care deţine un astfel de automobil, după Alexandru Marc, portarul echipei de tineret al "galben-negrilor". *(Ştefania Banaru - Braşov)*

"GABELLO" VREA CUPA

După victoria cu 2-0 obţinută la Cîmpina, antrenorul braşovean Gabi Stan a declarat că îşi doreşte foarte mult ca în acest sezon competiţional să reuşească să cîştige Cupa României cu FC Braşov. "Prima data cînd am venit antrenor sub Tîmpa, echipa a scăpat de la retrogradare. Cînd m-am întors a doua oară am reuşit să ne calificăm în Cupa UEFA. Anul acesta m-am gîndit serios la Cupa României. Ar fi o performaţă pe care aceşti băieţi o merită", a spus tehnicianul. *(Ştefania Banaru - Braşov)*

FC NAŢIONAL

Olăroiu a luat foc

Înfrîngerea din Cupă a Naţionalului în faţa Extensivului, 0-1, l-a înfuriat peste măsură pe antrenorul Cosmin Olăroiu, care intenţionează să-şi amendeze elevii cu cîte o mie de dolari

A ÎNTORS FOAIA. După ce Bucă (în verde) i-a ridiculizat jucătorii, Olăroiu a decis să fie mai sever

Liviu Chiriţă

Înfrîngerea de la Craiova a fost greu digerată de tehnicianul "bancarilor", Cosmin Olăroiu, care a intenţionat în Bănie să-şi menajeze cîţiva dintre titulari şi să dea credit jucătorilor care au evoluat mai puţin în acest sezon. Din păcate pentru el, aceştia au dezamăgit, iar Oli nu s-a sfiit să-i certe serios chiar la finalul partidei cu Extensiv, cei mai vizaţi fiind Olah, Iordache şi Falub. Mai mult, antrenorul i-a muştruluit şi pe Coman, Mitrovici şi Sergiu Radu, ieşirea managerului general al grupării din Cotroceni băgîndu-i în sperieţi pe "bancari". "Nu l-am mai văzut niciodată pe Oli aşa de nervos, dar pe undeva are dreptate. Am fost cu toţii puşcărie", a declarat unul dintre fotbaliştii Naţionalului.

Chelfăneala nu s-a încheiat aici, ieri, managerul general convocîndu-şi elevii la stadion pentru un antrenament la ora 16:00, dar care a început după o şedinţă care a durat mai bine de o oră!

Chiar dacă informaţia nu este confirmată oficial, conducerea Naţionalului a decis să-i amendeze pe jucători cu cîte o mie de dolari după prestaţia din partida cu Extensiv, în opinia staff-ului tehnic al bucureştenilor, înfrîngerea ruşinoasă în faţa unei divizionare B fiind o pată serioasă pe obrazul unei echipe care a surprins plăcut la începutul acestui sezon.

OVIDIU PETRE ACCIDENTAT LA GENUNCHI

Trei dintre fotbaliştii "bancarilor" sînt incerţi pentru jocul de mîine cu UMT. Cel mai grav ar putea fi Ovidiu Petre, care a efectuat ieri o rezonanţă magnetică la "MEDINST", o clinică româno - germană, cea mai performantă din ţară în astfel de investigaţii. Mijlocaşul "bancar" resimte dureri la genunchi şi astăzi va afla în urma analizei RMN, care costă 110 dolari, dacă este vorba de o întindere pe ligamentul colateral extern sau chiar de o leziune a meniscului extern. La meciul cu Extensiv, Potocianu a suferit o entorsă la glezna dreaptă, iar Radu Niculescu are în continuare o inflamaţie la genunchi, el avînd şanse minime de a fi recuperat pînă la meciul cu bănăţenii.

"POLI" TIMIŞOARA - UT ARAD

Atelierul de la stadion

Suporterii echipelor Poli şi UTA fac pregătiri speciale pentru partida directă, care are pentru Banat semnificaţia meciurilor Steaua - Dinamo

Ovidiu Gancea (Arad)
Cătălin Cocoş (Timişoara)

De zeci de ani, Poli şi UTA îşi dispută supremaţia fotbalistică în vestul ţării. Indiferent că se întîlnesc în prima sau a doua divizie, şi de locurile din clasament, cele două rivale, dar mai ales suporterii lor, pun tot sufletul pentru a-şi învinge "duşmanul de moarte". Anul trecut, la Timişoara au asistat la derby 15.000 de oameni, şi UTA s-a impus. Suporterii arădeni nici nu concep ca echipa lor să nu repete isprava. Ei au început pregătirile de mai multe săptămîni. Sala de sub tribuna oficială a stadionului a fost transformată într-un original atelier de creaţie. Ieri, erau gata fularele, steagurile şi tricourile, alături de care mai erau pregătite 500 de coli albe şi roşii, 500 de steguleţe, 50 de steaguri mari şi un steag de dimensiunea 3/3 metri cu stema UTA. Erau în lucru două bannere de 20 şi 30 de metri lungime, inscripţiile urmînd să fie o surpriză. Lîngă un perete mai erau depozitate 12 baxuri cu hîrtie igienică, 3 saci cu confetti şi role de hîrtie colorată. "Sper ca toţi suporterii arădeni să-şi arate sîmbătă ataşamentul faţă de echipă. Fac apel să vină la Timişoara în număr cît mai mare, pregătiţi cu materiale în culorile clubului. Numai prin acest mod îşi pot dovedi ataşamentul faţă de favoriţi, conducîndu-i spre o victorie mai facilă ca niciodată, avînd în vedere curajul cu care UTA evoluează în deplasare", a declarat liderul galeriei "Suporter Club UTA - Red Fighters", Luca Alecu.

Nici suporterii lui Poli nu stau cu mîinile în sîn. Commando Viola Ultra Curva Sud anunţă "un show de zile mari", cu fumigene, petarde, coregrafie şi un banner imens, cu un mesaj special pentru arădeni. "Nu ştim încă exact ce vom scrie. Nu va fi ceva obscen, dar îi vom ataca pe arădeni", a declarat Marius Babuciu, unul dintre liderii galeriei timişorene. Membrii Commando Viola s-au întîlnit ieri după-amiază, pentru a pune la punct detaliile coregrafiei speciale pentru întîlnirea cu UTA. Din arsenalul cu care suporterii alb-violeţi îi aşteaptă pe cei arădeni nu vor lipsi steagurile, fularele, bannerele, fumigenele.

Viorel Suciu - "Arădeanul"

PREGĂTIRI PENTRU SHOW. Ieri, în atelierul de la stadionul UTA se lucra de zor

Zambon rămîne pînă în iarnă

Ieri, la Primăria Timişoara, finanţatorul lui Poli, Claudio Zambon *(foto)*, s-a întîlnit din nou cu autorităţile locale, reprezentate de primarul Gheorghe Ciuhandu, consilierul local Simion Surdan şi Nicuşor Miuţ, director al Direcţiei Patrimoniu. Cele două părţi au convenit să respecte înţelegerea de acum o lună, cînd s-a decis ca Zambon să suporte cheltuielile cu salariile şi contractele jucătorilor, iar Primăria pe cele de la stadion şi organizarea meciurilor. "Fraţii Cristescu au fost sunaţi şi de mine, şi de cei de la Primărie, dar nu au răspuns la telefoane. Eu am tot anunţat din luna iunie că vreau să plec, dar nu m-a ascultat nimeni. Am spus şi acum celor de la Primărie să caute pe altcineva în locul meu", a spus Zambon. "Noi am semnat acum un an şi jumătate un contract cu domnul Zambon şi trebuie să-l respectăm. Dacă în iarnă va dori altcineva să preia echipa, va trebui să se înţeleagă cu Zambon", a precizat Surdan.

Rareş Beuran

ÎNCREDERE LA ARAD

După ce miercuri a urmărit din tribună meciul de Cupă Poli - Rapid (1-3), antrenorul Ionuţ Popa este optimist în privinţa întîlnirii de sîmbătă. "N-am prea avut ce să văd. Poate s-au menajat pentru meciul cu noi. Oricum, cred că vom avea 3.000 de suporteri pe stadion", a apreciat tehnicianul arădean.

Afişe în oraş

Pentru a asigura o participare cît mai mare, arădenii au tipărit cîteva sute de afişe *(foto)*, pe care le-au lipit în oraş. "Suporter Club UTA - Red Fighters organizează un SHOW de proporţii pe stadionul "Dan Păltinişanu" din Timişoara, în regie alb-roşie", scrie pe afişe. Deplasarea galeriei la Timişoara va avea loc sîmbătă, cu personalul care pleacă din Arad la ora 7.53. O parte dintre suporteri se va reuni la ora 7.00, în faţa stadionului, iar restul la ora 7.45, pe platoul din faţa gării. Galeria "Red Fighters" mai are la dispoziţie şi un autocar, acesta urmînd să plece din faţa stadionului la ora 8.30. La rîndul său, Petre Botiş, liderul Ligii Suporterilor din Transilvania şi Banat, are la dispoziţie un autocar, costul deplasării fiind de 40.000 de lei. Plecarea acestuia va avea loc tot sîmbătă dimineaţa, la ora 8.00, de la barul "5 butuci".

FC BIHOR

Roti rămîne la Oradea pentru Vizer

La insistenţele patronului echipei, Iosif Rotariu a acceptat să-şi onoreze pînă în vară contractul cu formaţia bihoreană, renunţînd însă definitiv la banca tehnică

Călin Rolland

CONTINUĂ LA ORADEA. Roti (la minge) speră că va contribui la promovarea formaţiei bihorene în prima ligă

Radu Bichiş

Înfrîngerea suferită cu FC Baia Mare (1-2) l-a determinat pe antrenorul lui FC Bihor, Iosif Rotariu, să renunţe la funcţie, decizie luată şi pe fondul reproşurilor vehemente ale suporterilor faţă de jocul modest al echipei. Hotărît să-şi rezilieze contractul, scadent în vară, Roti a revenit, după o discuţie avută cu patronul Marius Vizer înaintea partidei de miercuri din Cupă. "Primul meu gînd a fost să plec definitiv de la FC Bihor, însă domnul Vizer, cu care mă înţeleg foarte bine, a insistat să rămîn ca jucător. M-a convins că e nevoie de experienţa mea la mijlocul terenului. Am primit cîteva zile libere şi voi reveni la Oradea, la începutul săptămînii viitoare. Dacă voi face faţă, continuu să joc, dacă nu, reziliez contractul şi ne despărţim amiabil", a spus ieri Roti, aflat la Timişoara.

Deranjat de atitudinea suporterilor, Rotariu se teme de modul cum vor reacţiona fanii cînd el va reveni pe teren. "Poate o să mă fluiere şi cînd dau în minge, cine ştie. O parte din public nu m-a agreat pentru că sînt timişorean, ştiute fiind adversităţile dintre cele două galerii. Un lucru e sigur, nu voi mai antrena niciodată pe FC Bihor", a completat fostul internaţional. El a mărturisit că i-a prins bine experienţa acumulată în cele opt etape în care a stat pe banca orădenilor, dar recunoaşte că s-a pripit cînd a acceptat să devină "principal". "A fost o decizie destul de pripită. Altădată, o să cîntăresc cîteva zile oferta înainte de a mă hotărî", a spus Rotariu. Fostul antrenor al "roş-albaştrilor" a ţinut să lămurească şi acuzele de "nepotism" aduse de suporteri cu privire la titularizarea jucătorilor Mare şi Guşatu, cu care este prieten. "Pe Rotaru, nu eu l-am dat afară, iar Mugur a jucat bine, iar cînd nu a făcut-o, l-am înlocuit. Pe teren, prietenii mei sînt cei care ajută echipa", a încheiat Roti.

NAOM ÎL VREA PE ROTI ÎN TEREN

Noul antrenor al bihorenilor, Ioan Naom, a declarat ieri că are nevoie de serviciile lui Rotariu. "De un jucător ca Rotariu e nevoie în toate echipele din România", a spus Naom. El nu şi-a desemnat încă secunzii, dar a spus că-i va respecta dorinţa lui Roti de a nu mai ocupa o funcţie pe banca tehnică. "Am înţeles că doreşte să joace numai, iar eu am nevoie de un conducător de joc de talia sa", a adăugat tehnicianul.

"I-A PICAT ÎN CAP OALA CU SARMALE"

Preşedintele bihorenilor, Gigi Alexandrescu, s-a arătat încîntat de decizia lui Roti de a-şi onora contractul. "Noi avem nevoie de experienţa sa, chiar dacă joacă 10 minute. Angajamentul său va fi doar ca jucător, însă dacă v-aş spune, n-aţi crede ce contract modest are la Oradea. I-a picat peste noapte în cap oala cu sarmale şi a trebuit să se descurce. Rotariu nu poate fi învinovăţit pentru munca sa. S-a străduit foarte mult", a spus Alexandrescu.

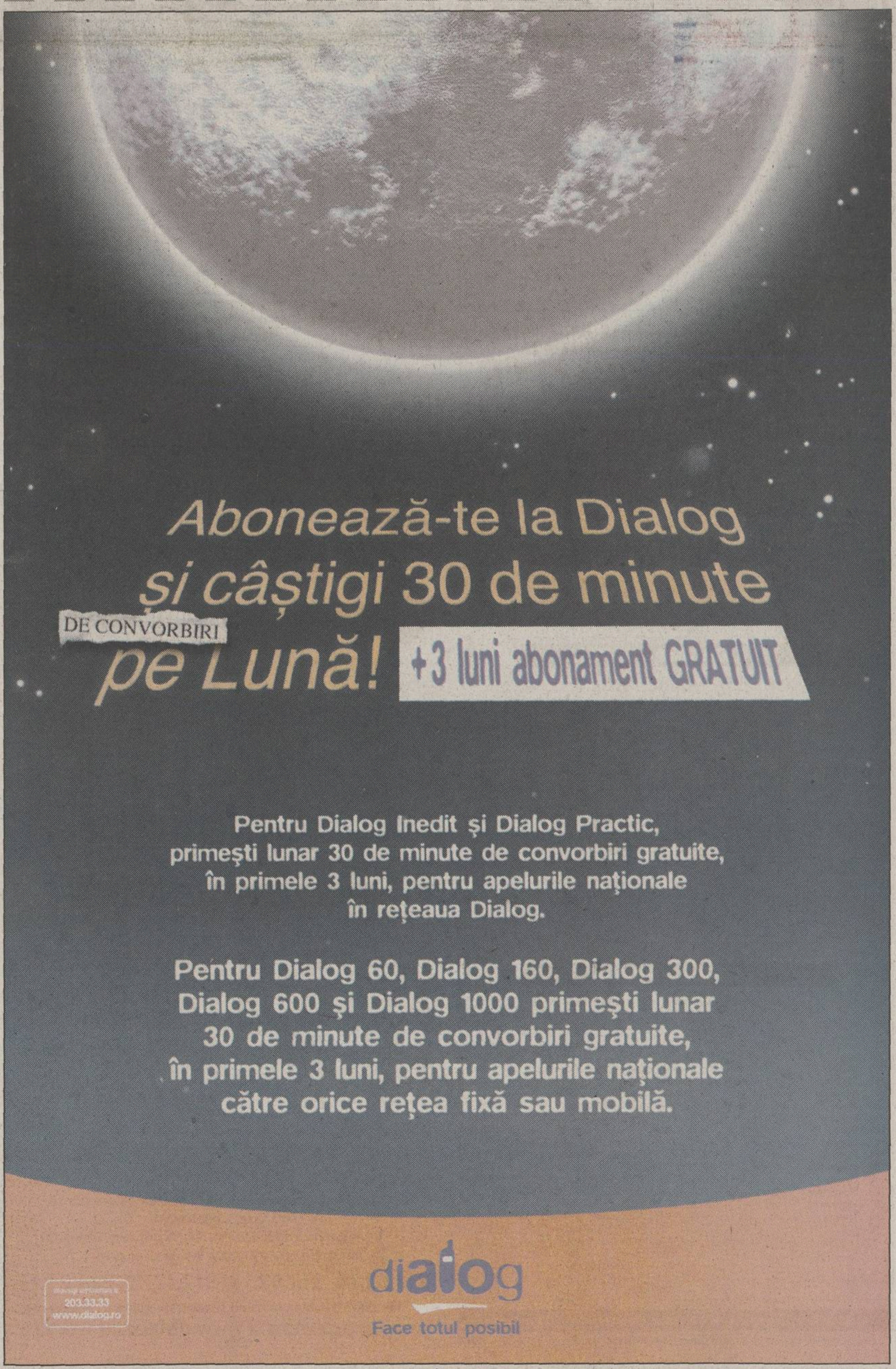

CUPA ROMÂNIEI / SURPRIZE

Călăii Petrolului și ai Craiovei

Zlatna este un oraș cu o rată a șomajului de 25 la sută. Echipa de aici, unde evoluează 7 jucători care au activat în Divizia A, a măturat Petrolul din "șaisprezecimi"

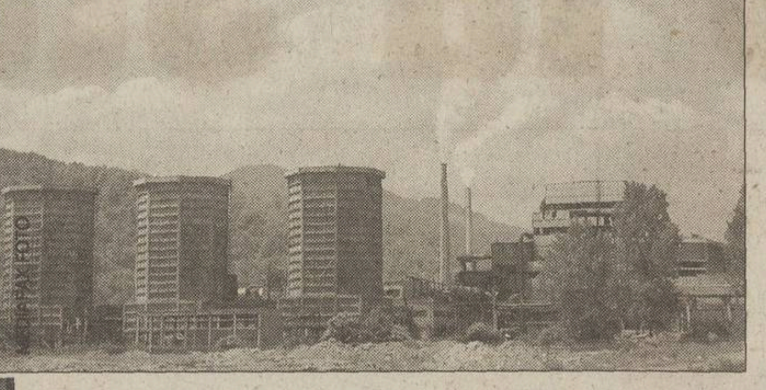

PERFORMERUL. După ce a promovat echipa în Divizia B, Fogorossi (stînga) a reușit și să o califice în "optimile" Cupei. În dreapta-sus, coșurile de la exploatările de zinc, plumb și aur, care se remarcă imediat alături de blocurile scorojite. Din 1997, Zlatna a fost declarată zonă defavorizată

Dan Henegar
(Zlatna)

După ce a învins Petrolul cu 2-0, echipa din Zlatna, un orășel cu 9.000 de suflete, s-a calificat în premieră în "optimile" Cupei României, în istoria sa de 71 de ani. Președintele de onoare al clubului, Viorel Mălușel, care este principalul susținător al formației, a fost foarte mulțumit de joc și i-a anunțat pe fotbaliști după partidă că vor încasa prime de 100 de dolari. Fotbaliștii nu s-au întins prea mult cu sărbătorirea victoriei, servind cîte o bere la stadion, după care au intrat în cantonament pentru partida de campionat de la Satu Mare. Formația din Zlatna, care are drept obiectiv rămînerea în Divizia B, și-a propus să meargă cît mai departe în Cupă.

"Ar fi bine să picăm cu Ceahlăul, să ne reîntîlnim cu Jean Gavrilă, fostul nostru antrenor", a spus organizatorul de competiții, Titi Iancu. Gavrilă a stat doar opt etape la Zlatna, formația fiind pregătită acum de Ștefan Fogorossi, tehnicianul care a reușit promovarea. Media contractelor jucătorilor este de 5.000 de mărci pe an, victoriile pe teren propriu fiind răsplătite cu cîte 2 milioane, iar cele din deplasare cu cîte 3. Zlatna a revenit în Divizia B, după ce anul trecut a fost numit director sportiv Ilie Mălureanu, finul președintelui federației, Mircea Sandu.

Fotbaliștii de la Minaur Zlatna care au mai jucat în Divizia A

Jucător	Echipe la care a evoluat în "A"	Prezențe în "A"/goluri	Vîrstă	Anul venirii la Zlatna
Florin Cotora	Inter Sibiu	33/0	29	2000
Remus Chivescu	Gaz Metan	11/0	21	2001
Sorin Mărginean	FC Național, Haladas Szombathely (prima divizie maghiară)	17/6	29	2000
Cornel Cașolțan	Electroputere, "U" Cluj, Inter Sibiu, Zalaegerszeg, Debrecen (ambele din prima divizie maghiară)	62/4	34	2001
Florin Macavei	Dinamo, "Poli" Timișoara	122/2	28	2001
Marius Plisca	UTA	41/0	28	2001
Bolmandîr	Petrolul	13/0	26	2001

BOLMANDÎR, BERCEA ȘI GOICEA

Atacantul Vasile Bolmandîr, autorul golului doi, și-a dorit foarte mult să marcheze cu Petrolul, echipă la care a evoluat pînă în 1999 și care l-a împrumutat la Zlatna. După ce a înscris, el i-a căutat cu privirea pe conducătorii ploieșteni Bercea și Goicea, iar după ce i-a localizat în tribuna oficială, s-a dus în fața lor, și-a dat jos tricoul, a făcut trei plecăciuni și a spus: "Asta e tricou de fotbalist!".

Cimentul a scăpat în vară de Divizia C cumpărînd locul lui Metrom ICIM. Miercuri, echipa din Fieni a reușit să dea lovitura eliminînd pe Universitatea Craiova

Mihai Paul

Într-un interval de timp foarte scurt, patru luni, Cimentul Fieni a reușit să-și schimbe statutul, din echipă retrogradată în "C", în formația care miercuri, în "16"-imile Cupei României, a produs cea mai mare surpriză, învingînd după executarea loviturilor de la 11 m, 5-4, pe Universitatea Craiova.

La sfîrșitul ediției trecute de campionat Cimentul a căzut în al treilea eșalon, acuzînd că a fost victima jocurilor de culise din B1. "Am fost «ajutați» să retrogradăm și nu dorim să jucăm în «C»", a declarat atunci președintele clubului, Șerban Necșulescu, care a început imediat să caute o echipă dispusă să vîndă locul din eșalonul secund. A găsit destul de repede un partener pentru încheierea tranzacției, pe Metrom ICIM Brașov, care nu mai avea resurse financiare și care a acceptat vînzarea locului pentru 800 de milioane de lei, bani asigurați de fabrica de ciment ROMCIF. Cei mai valoroși jucători brașoveni s-au mutat la Fieni și au contribuit la victoria considerată "istorică" împotriva oltenilor. "A fost foarte greu pentru că sentința CCN, după bătaia de la sfîrșitul meciului cu Fulgerul, ne-a decimat, 5 jucători fiind suspendați. Nu am reușit să avem decît patru rezerve. În final am fost fericiți, mai ales suporterii, care nu cred să se mai fi bucurat așa de la Revoluție. Nu elimini oricînd o echipă precum Craiova, chiar dacă am cîștigat la loteria numită penaltyuri. Totuși nu ne îmbătăm cu apă rece, interesul nostru imediat fiind legat de campionat, unde ocupăm doar locul 14 în B1", a declarat organizatorul de competiții, Anton Niță.

MECIUL VIEȚII. După victoria dramatică în fața Universității Craiova, jucătorii dîmbovițeni s-au dus în șir alături de suporteri

FELICITĂRI, PUPĂTURI ȘI BERE

În ciuda valului de bucurie provocat de victoria împotriva "Științei", conducerea clubului sau jucătorii Cimentului nu au organizat o petrecere imediat după terminarea partidei. "Fericirea noastră este ponderată, reținută. Ne-am felicitat, ne-am pupat, dar nu am făcut nimic după aceea. Nu am avut nici timp fiindcă sîmbătă (n.r. mîine) jucăm cu Dinamo Poiana. Băieții au băut doar o bere mai mult de sete și azi dimineață (n.r. ieri) la 10:00 au intrat direct în cantonament. Într-adevăr, domnul patron Constantin Tănăsie a zăbovit la birou alături de mai mulți invitați, dar nu mai mult de o oră", a spus organizatorul de competiții, Anton Niță.

"N-am cumpărat locul în zadar"

Președintele Cimentului, Șerban Necșulescu, a fost prezent la meci în ciuda faptului că în această perioadă se ocupă de organizarea Cupei Europei la popice, el fiind vicepreședintele federației respective. Necșulescu a urmărit prima repriză a meciului alături de galerie, iar la sfîrșitul partidei a ținut să-i felicite personal pe jucători. "Sînt foarte fericit, e o victorie mare pentru acest mic orășel, unde nu sînt multe evenimente. Nu cred că am cumpărat în zadar locul Metromului și sper să nu ne oprim aici, chiar dacă va urma încă un meci greu cu o formație de Divizia A", a declarat Necșulescu.

Situația jucătorilor din Divizia Fantastică înaintea etapei a 9-a

U CRAIOVA - DINAMO

Sîmbătă, ora 15:00 - ProTV

Cod	Jucător	Situație la zi	Șanse de joc	Cod	Jucător	Situație la zi	Șanse de joc
003	Neamțu	la Rocar		019	Prunea	apt	10%
006	Bogdan	transferabil		031	Semeghin	apt	80%
047	Vochin	apt	70%	045	Ciurar	la Gaz Metan	
060	Florea	la Șahtior Donețk		066	Fl. Pîrvu	titular	100%
069	Baldovin	apt	70%	074	Tîlvan	titular	100%
087	Naicu	apt	50%	082	V. Năstase	titular	100%
093	Stoican	titular	100%	096	Mihali	retras	
097	Dragomir	apt	50%	115	Onuț	titular	100%
105	C. Dobre	apt	60%	116	Bolohan	titular	100%
126	Șt. Grigorie	accidentat	10%	118	Kiriță	titular	100%
131	D. Rednic	titular	100%	122	Păcurar	la Foresta	
140	Danciu	suspendat	0	169	V. Munteanu	la Poiana Cîmpina	
145	M. Mitu	plecat în Belgia		170	Buia	apt	70%
149	Domocoș	suspendat	0	187	Tameș	titular	100%
176	M. Sava	apt	60%	192	Lupescu	plecat de la echipă	
203	Iacob	apt	60%	206	Zicu	la lotul de juniori	
212	Manta	apt	50%	223	S. Ilie	apt	90%
218	I. Savu	plecat în China		235	Cl. Drăgan	apt	50%
237	Bărcăuan	apt	50%	245	Cl. Niculescu	apt	90%
				247	Mihalcea	suspendat	0

FC ARGEȘ - FC BRAȘOV

Sîmbătă, ora 15:00

Cod	Jucător	Situație la zi	Șanse de joc	Cod	Jucător	Situație la zi	Șanse de joc
009	Colceag	titular	100%	011	Arcanu	rezervă	
046	M. Stan	apt	50%	013	Dossey	titular	100%
062	Stroe	accidentat	0	032	Fl. Moldovan	titular	100%
067	Șomcherechi	apt	60%	039	I. Andrași	apt	70%
075	Bogoi	titular	100%	059	Cazangiu	la Gaz Metan	
081	Crivac	titular	100%	083	Isăilă	titular	100%
084	Diță	titular	100%	099	Bodea	titular	100%
098	Dancia	apt	40%	103	Buta	titular	100%
147	Gr. Tudor	apt	70%	107	Măuță	apt	40%
162	A. Chiriță	apt	40%	137	Stere	titular	100%
163	Cr. Vlad	titular	100%	151	I. Badea	apt	80%
181	Bălașa	titular	100%	168	Cocan	accidentat	20%
202	N. Dică	apt	70%	184	Buga	accidentat	0
210	Ghindă	apt	40%	217	Iorga	titular	100%
213	Bukvici	suspendat	0	241	Vascko	accidentat	30%
246	Vlădoiu	titular	100%				
231	Bîrdeș	la Inter. Pitești					

STEAUA - CEAHLĂUL

Duminică, ora 20:30 - ProTV

Cod	Jucător	Situație la zi	Șanse de joc	Cod	Jucător	Situație la zi	Șanse de joc
020	M. Tudor	titular	100%	015	Lefter	apt	30%
044	Bordeanu	apt	30%	048	Purică	apt	50%
072	Miu	titular	100%	057	Domșa	plecat	
080	Mitriță	titular	100%	058	Alistar	titular	100%
101	D. Bălan	apt	40%	078	M. Ionescu	titular	100%
109	Baciu	apt	60%	132	T. Șerban	apt	50%
113	P. Stoica	titular	100%	146	Solomon	titular	100%
120	Rădoi	titular	100%	148	Botez	apt	60%
166	Paraschiv	apt	80%	158	Enache	titular	100%
178	Falemi	apt	80%	172	C. Ilie	titular	100%
182	Lincar	apt	20%	199	M. Nemțanu	apt	20%
191	Liță	titular	100%	242	Axinia	titular	100%
193	Fl. Dumitru	titular	100%				
194	Neaga	apt	80%				
195	Trică	titular	100%				
232	Dănciulescu	apt	80%				
244	Cl. Răducanu	titular	100%				

FC NAȚIONAL - UMT

Sîmbătă, ora 19:00

Cod	Jucător	Situație la zi	Șanse de joc	Cod	Jucător	Situație la zi	Șanse de joc
016	Vintilă	titular	100%	008	Almășan	apt	50%
038	Iordache	apt	50%	021	Goșa	titular	100%
068	Curt	titular	100%	037	Briciu	titular	100%
076	Ad. Matei	titular	100%	043	M. Kovacs	apt	70%
086	Potocianu	apt	30%	051	Mada	accidentat	0
094	Carabaș	titular	100%	121	Ritter	la tineret	
102	Papură	titular	100%	135	Marișescu	accidentat	0
110	P. Marin	titular	100%	161	Fl. Călin	titular	100%
127	Ov. Petre	accidentat	30%	167	Vlaicu	titular	100%
139	Falub	apt	50%	196	Cojan	apt	50%
171	G. Coman	suspendat	0	207	Gjuchici	titular	100%
177	G. Popescu	titular	100%	216	Săvoiu	apt	50%
200	Mitrovici	titular	100%	227	Gușatu	la FC Bihor	
226	Caramarin	titular	100%				
240	Sg. Radu	titular	100%				
249	R. Niculescu	accidentat	20%				

FCM BACĂU - FARUL

Sîmbătă, ora 20:30, Acasă

Cod	Jucător	Situație la zi	Șanse de joc	Cod	Jucător	Situație la zi	Șanse de joc
001	Ignătescu	titular	100%	005	Curcă	titular	100%
018	Lucescu	rezervă		023	Cr. Petcu	apt	50%
027	Codreanu	titular	100%	024	Senin	titular	100%
033	Fl. Ganea	apt	70%	036	Culeafă	apt	30%
054	Bolfă	la FC Onești		050	I. Barbu	titular	100%
088	R. Ciobanu	titular	100%	129	Cristocea	titular	100%
106	Gireadă	titular	100%	134	Chirea	titular	100%
114	Trofin	apt	70%	141	Bădescu	titular	100%
124	Vetrea	la FC Onești		165	Abăluță	titular	100%
133	Fl. Croitoru	la FC Onești		197	Țeican	apt	50%
138	Pitu	titular	100%	205	L. Mihai	titular	100%
157	Apostol	titular	100%	221	Cr. Negru	apt	30%
186	Iftodi	titular	100%				
208	Zlati	la FC Onești					
215	Fl. Petcu	apt	80%				
228	Bădoi	apt	50%				
238	Ciocoiu	titular	100%				
239	Cursaru	titular	100%				

ASTRA - SPORTUL

Sîmbătă, ora 17:00 - TV România 1

Cod	Jucător	Situație la zi	Șanse de joc	Cod	Jucător	Situație la zi	Șanse de joc
014	Mulțescu	titular	100%	007	Stanca	apt	60%
029	Mihart	titular	100%	025	Musteață	accidentat	20%
063	Lingurar	apt	70%	026	Secăreanu	apt	50%
070	Negoiță	titular	100%	042	Farmache	accidentat	0
090	B. Nicolae	titular	100%	049	Păunescu	accidentat	0
095	Lăcustă	titular	100%	052	Galamaz	titular	100%
111	Petroesc	titular	100%	123	A. Dumitru	titular	100%
173	Crăciun	titular	100%	128	Cr. Irimia	apt	70%
179	Ilyeș	titular	100%	136	G. Bucur	titular	100%
214	M. Dăscălescu	apt	80%	156	Pădureț	titular	100%
229	Dună	titular	100%	198	Mazilu	apt	70%
233	Bîrsan	apt	80%	204	O. Chihaia	accidentat	10%
234	Mihalache	accidentat	0	209	Ciubotariu	apt	70%
				220	Diniță	titular	100%

OȚELUL - PETROLUL

Sîmbătă, ora 15:00

Cod	Jucător	Situație la zi	Șanse de joc	Cod	Jucător	Situație la zi	Șanse de joc
017	Cr. Munteanu	titular	100%	002	Cernea	apt	80%
022	L. Nemțanu	la Fulgerul Bragadiru		004	Irimia	apt	20%
028	A. Toma	titular	100%	030	Oancea	apt	50%
053	Ghionea	titular	100%	035	Lupșa	titular	100%
079	Tofan	titular	100%	041	M. Roșu	la FC Bihor	
089	Pelin	titular	100%	056	V. Voinea	apt	50%
142	Maleș	apt	50%	064	Toporan	titular	100%
152	Boștină	suspendat	0	091	Rohat	suspendat	0
159	V. Tănase	accidentat	0	130	A. Savu	titular	100%
174	B. Andone	titular	100%	144	E. Tudor	titular	100%
175	Baștină	titular	100%	153	Pancovici	titular	100%
224	Guriță	titular	100%	189	D. Todoran	titular	100%
				211	Gh. Orlando	titular	100%
				230	Costescu	titular	100%

GLORIA - RAPID

Duminică, ora 15:00 - TV România 1

Cod	Jucător	Situație la zi	Șanse de joc	Cod	Jucător	Situație la zi	Șanse de joc
010	Cîmpeanu	titular	100%	012	Dolha	apt	80%
034	Jula	titular	100%	061	Raț	titular	100%
040	Miclăuș	la Gaz Metan		065	Maftei	accidentat	0
055	Săsărman	accidentat	0	073	Dulca	plecat	
071	Mîndrean	titular	100%	077	Șoavă	titular	100%
104	Miszti	titular	100%	085	D. Chiriță	apt	70%
117	V. Popa	titular	100%	092	Perjă	apt	50%
125	Velcea	titular	100%	100	Mutică	titular	100%
143	Coroian	titular	100%	108	Frăsineanu	plecat în Israel	
154	Dăncuș	apt	30%	112	Stanciu	titular	100%
155	H. Cioloboc	titular	100%	119	Iencsi	titular	100%
160	Ceaușu	titular	100%	150	N. Răducan	apt	50%
185	Sînmărtean	titular	100%	164	Bundea	plecat în Germania	
201	Vrăjitoarea	apt	40%	180	Schumacher	titular	100%
225	Turcu	apt	50%	183	Ghioane	la Dinamo Kiev	
				188	Măldărășanu	titular	100%
				190	Sabău	apt	50%
				219	V. Ion	plecat	
				222	N. Constantin	apt	30%
				236	R. Niță	apt	30%
				248	Pancu	titular	100%

(01) 30.70.800

Telefonul automat este disponibil 24 de ore din 24, fără taxe suplimentare

Începînd de azi, de la ora 7:00, se pot face schimbări nonstop pentru etapa a 9-a la telefoanele:

311.02.14, 311.02.13, 312.17.40, 311.21.13

Modifică-ți echipa folosind și adresele noastre de Internet:

www.prosport.ro și www.diviziafantastica.ro

Modificările față de tabelul de mai sus se datorează deciziei antrenorilor

Grupaj statistic realizat de Bogdan Luben, Marian Toader, Ion Popescu și Liviu Matache

HORIZONT

Agenție de pariuri Sportive

Pariați zilnic - Câștigați zilnic

Ne găsiți în următoarele orașe: • Cluj-Napoca • București • Timișoara • Târgu-Mureș • Deva • Constanța • Satu Mare • Baia Mare • Orăștie • Sibiu • Alba Iulia • Zalău • Sfântu Gheorghe • Oradea • Brașov • Ploiești • Piatra Neamț • Gheorgheni • Pitești • Craiova • Arad • Mediaș • Petroșani • Bistrița • Bacău • Sighișoara • Slatina • Turda • Reșița • Hunedoara • Lugoj

Vineri - 12.10.2001

	1	X	2	1X	12	X2
F-Anglia - D1	1	X	2	1X	12	X2
348. Rotherham-Portsmouth *	2.60	3.00	2.50	1.40	1.25	1.35
F-Franta - Divizia II	1	X	2	1X	12	X2
350. Wasquehal-Laval	2.20	2.80	3.25	1.25	1.30	1.50
351. Grenoble-Istres	1.80	3.10	4.15	1.15	1.25	1.75
352. Le Mans-Nice	2.30	2.70	3.20	1.25	1.35	1.45
353. Ajaccio-Gueugnon	1.95	2.80	4.00	1.15	1.30	1.65
F-Olanda - Divizia II	1	X	2	1X	12	X2
355. Haarlem-Zwolle	2.70	2.90	2.45	1.40	1.30	1.35
356. Roosendaal-Emmen	1.60	3.60	4.60	1.10	1.20	2.00
F-Japonia - Liga I	1	X	2	1X	12	X2
362. Gr.Nagoya-FC Tokyo(tn)	2.55	3.00	2.55	1.40	1.25	1.40
363. Urawa-Yokahoma(tn)	2.55	3.00	2.55	1.40	1.25	1.40
364. Verdy Tokyo-Saporro	2.20	3.10	2.90	1.30	1.25	1.50
F-Germania - Liga II	1	X	2	1X	12	X2
368. Unterhaching-Schweinfurt	1.70	3.30	4.35	1.10	1.20	1.90
369. Aachen-Saarbrucken	1.90	3.20	3.55	1.20	1.25	1.70
370. Karlsruhe-Duisburg	1.85	3.20	3.75	1.15	1.25	1.75
F-Portugalia - Divizia I	1	X	2	1X	12	X2
373. Guimaraes-Boavista	2.85	3.00	2.30	1.45	1.25	1.30
F-Rusia - Divizia I (17:00)	1	X	2	1X	12	X2
377. St.Petersburg-Lok.Moscova	2.55	3.00	2.55	1.40	1.25	1.40
F-Italia - Serie B	1	X	2	1X	12	X2
378. Bari-FC Genoa	2.35	2.80	2.95	1.30	1.30	1.45
F-Turcia - Divizia I	1	X	2	1X	12	X2
379. Galatasaray-Goztepe	1.25	4.80	8.95	-	-	3.10
H-Germania	1	X	2	1X		X2
391. Iserlohn-Frankfurt	1.85	4.50	2.60	1.30		1.65
392. Eisbaren-Kassel	1.85	4.50	2.60	1.30		1.65
393. Dusseldorf-Koln	2.25	4.40	2.10	1.50		1.40

Sambata - 13.10.2001

	1	X	2	1X	12	X2
F-Anglia - Premiership	1	X	2	1X	12	X2
426. FC Liverpool-Leeds *	2.05	3.20	3.15	1.25	1.25	1.60
427. Bolton-Newcastle *	2.30	3.10	2.75	1.30	1.25	1.45
430. Ipswich-Everton *	2.10	3.20	3.00	1.25	1.25	1.55
432. Sunderland-Manchester Utd.	3.15	3.20	2.05	1.60	1.25	1.25
F-Anglia - D1	1	X	2	1X	12	X2
433. Barnsley-Birmingham	2.35	3.00	2.75	1.30	1.25	1.45
434. Bradford-Wolverhampton *	2.50	3.10	2.50	1.40	1.25	1.40
435. Crewe-Preston *	2.25	3.10	2.85	1.30	1.25	1.50
F-Belgia - Divizia I	1	X	2	1X	12	X2
466. St.Liege-FC Antverpen	1.35	4.30	6.80	-	1.10	2.65
467. Molenbeek-Beveren *	2.25	3.00	2.90	1.30	1.25	1.45
471. Lommel-Anderlecht *	3.00	3.10	2.15	1.50	1.25	1.25
F-Franta - Divizia I	1	X	2	1X	12	X2
488. Metz-Marseille	2.00	3.00	3.50	1.20	1.25	1.60
489. Lille-Nantes	1.75	3.30	4.05	1.15	1.20	1.80
490. Auxerre-Troyes	1.70	3.40	4.20	1.15	1.20	1.90
491. Monaco-Sedan	1.80	3.20	3.95	1.15	1.25	1.75
F-Olanda - Divizia I	1	X	2	1X	12	X2
503. Heerenveen-Alkmaar	1.85	3.30	3.60	1.20	1.20	1.70
504. Waalwijk-Ajax *	2.70	3.00	2.40	1.40	1.25	1.35
505. Sittard-Sp.Rotterdam *	2.10	3.20	3.00	1:25	1.25	1.55
F-Germania - Bundesliga	1	X	2	1X	12	X2
518. 1860 Munchen-Bayern M.	4.05	3.30	1.75	1.80	1.20	1.15
519. Stuttgart-Schalke *	2.50	3.00	2.60	1.35	1.25	1.40
520. Cottbus-Leverkusen *	3.10	3.00	2.15	1.50	1.25	1.25
F-Scotia - Premier League	1	X	2	1X	12	X2
555. Livingston-Aberdeen	1.95	3.20	3.40	1.20	1.25	1.65
556. Gl.Rangers-Kilmarnock	1.40	4.00	6.40	1.05	1.15	2.45
557. Motherwell-Celtic	5.25	3.80	1.50	2.20	1.15	1.10
F-Spania - Primera Division	1	X	2	1X	12	X2
562. Alaves-Real Madrid *	2.90	3.10	2.20	1.50	1.25	1.30
563. FC Barcelona-Valencia	1.70	3.40	4.20	1.15	1.20	1.90
564. FC Sevilla-Mallorca	2.00	3.10	3.35	1.20	1.25	1.60
565. Zaragoza-La Coruna *	2.60	3.00	2.50	1.40	1.25	1.35

F1-Formula 1 - Japonia Suzuka	M1	M3	M6
611. M.Schumacher	3.00	1.35	1.20
612. M.Hakkinen	5.00	1.80	1.35
613. J.P.Montoya	5.00	1.80	1.35
614. R.Barrichello	6.00	2.00	1.40
615. R.Schumacher	6.00	2.00	1.40
616. D.Coulthard	10.00	2.80	1.60
Motociclism 500 cmc - MP Australia	M1	M3	M6
629. V.Rossi	2.00	1.25	1.05
630. M.Biaggi	4.00	1.60	1.20
631. L.Capirossi	6.00	2.00	1.35
632. A.Barros	6.00	2.00	1.35
633. N.Abe	10.00	2.80	1.60

Obs.: M1=locul 1; M3=locul 1-3; M6=locul 1-6.

Duminica - 14.10.2001

	1	X	2	1X	12	X2
F-Franta - Divizia I	1	X	2	1X	12	X2
667. Paris SG-Lyon *	2.30	3.00	2.85	1.30	1.25	1.45
F-Portugalia - Divizia I	1	X	2	1X	12	X2
701. Leiria-Benfica	2.85	3.00	2.30	1.45	1.25	1.30
703. Farense-Maritimo *	2.25	3.10	2.85	1.30	1.25	1.50
704. Sp.Braga-Sp.Lisabona *	2.90	3.10	2.20	1.50	1.25	1.30
F-Romania - Divizia A	1	X	2	1X	12	X2
715. Gloria Bistrita-Rapid Buc.	2.85	3.00	2.30	1.45	1.25	1.30
716. Steaua-Ceahlaul	1.15	6.00	12.00	-	-	4.00
F-Spania - Primera Division	1	X	2	1X	12	X2
723. Bilbao-Valladolid	1.85	3.20	3.75	1.15	1.25	1.75
724. Celta Vigo-Betis Sevilla	1.85	3.20	3.75	1.15	1.25	1.75
725. Villarreal-Malaga	1.80	3.20	3.95	1.15	1.25	1.75
727. Las Palmas-Espanyol *	2.20	3.00	3.00	1.25	1.25	1.50
F-Spania - Divizia II	1	X	2	1X	12	X2
734. Atl.Madrid-Badajoz	1.30	4.80	7.00	-	1.10	2.85
736. Murcia-Numancia	2.35	2.80	2.95	1.30	1.30	1.45
737. Oviedo-Salamanca	1.90	3.00	3.85	1.15	1.25	1.70
F-Italia - Serie A	1	X	2	1X	12	X2
747. Juventus-AC Torino	1.35	4.50	6.35	-	1.10	2.65
748. Lecce-Fiorentina *	2.25	3.00	2.90	1.30	1.25	1.45
749. AC Milan-Venezia	1.20	5.40	9.85	-	-	3.50
752. Udinese-Inter Milan *	3.35	3.10	2.00	1.60	1.25	1.20
F-Italia - Serie B	1	X	2	1X	12	X2
753. Cittadella-Napoli	2.50	2.80	2.75	1.30	1.30	1.40
754. Messina-Palermo	2.45	2.80	2.80	1.30	1.30	1.40
755. Modena-Cagliari	1.70	3.30	4.35	1.10	1.20	1.90

OFERTA COMPLETĂ PENTRU TOATĂ SĂPTĂMÂNA O PUTEȚI GĂSI ÎN AGENȚIILE NOASTRE

SC Horizont SRL caută spații de închiriat în următoarele orașe: • Constanța • Râmnicu Vâlcea • Ploiești • Pitești•

Informații la următoarea adresă:

SC HORIZONT SRL - str Meteor, nr 11, Cluj-Napoca, 3400, tel: 064-43.85.59

NEVINOVAT. Fără să vrea, Dennis Şerban se găseşte în miezul unui conflict în care nu are nici o culpă

ROMÂNI

"Numai mie mi se putea întîmpla asta"

Dennis Şerban e posibil să provoace eliminarea Valenciei din Cupă, întrucît a fost al 4-lea extracomunitar folosit în meciul cu Novelda

Constantin Popescu

Deşi pe teren a învins cu 1-0, Valencia ar putea pierde la masa verde partida cu Novelda, din "32"-imile Cupei Spaniei, deoarece a folosit 4 jucători extracomunitari în loc de 3, atît cît e specificat în regulamentul federaţiei de la Madrid (RFEF). Eroarea îi aparţine antrenorului Rafa Benitez, iar jucătorul cu care a depăşit limita este Dennis Şerban.

În timp ce Adrian Ilie a rămas acasă din pricina unei gripe, Dennis nu a ratat convocarea pentru deplasarea de la Novelda. Benitez nu l-a preferat însă în prima garnitură. A contat pe el abia la final, într-un moment în care Valencia avea deja pe gazon trei fotbalişti din afara Uniunii Europene, respectiv iugoslavul Djukici şi argentinienii Ayala şi Aimar. "Numai mie mi se putea întîmpla aşa ceva. După ce că nu joc şi sînt folosit doar de nevoie, iată ce a ieşit!", a spus ieri Şerban, afectat de incident chiar dacă a recunoscut că "normal, nu e vina mea". "Pentru un minut, poate nici atît, am pierdut meciul. Erau prelungirile, nici măcar nu am atins mingea după ce am intrat", a detaliat ex-stelistul, introdus într-o perioadă cînd Novelda, echipă din liga a 3-a, forţa egalarea: "Am jucat pe un teren mic, cu care gazdele erau obişnuite. De aceea spre sfîrşit presau şi jucau mai bine decît noi. Benitez m-a băgat în grabă, ca să tragă de timp, probabil nu s-a mai gîndit, ca şi ceilalţi de pe bancă, la numărul extracomunitarilor. Am aflat că persoanele din conducerea noastră, aflate la tribuna oficială, şi-au dat seama de greşeală, dar nu au avut cum, nici timp să ne avertizeze".

Rafa Benitez şi-a asumat "isprava". "Antrenorul e principalul responsabil la comiterea unei astfel de erori", a afirmat tehnicianul spaniol, păcălit de Ayala. "Nu ştiam că Roberto e extracomunitar", a explicat el, avînd parţial dreptate. Argentinianul a fost socotit o vreme comunitar, dar actele prin care încerca să dovedească faptul că are rude italiene nu erau suficiente, retrăgîndu-i-se acest statut, lucru omis de Benitez. Uitarea ar putea costa însă scump, fiindcă Novelda a depus imediat plîngere, iar RFEF ar trebui să-i acorde victoria. Valencia, ce preconiza încasarea unei sume de 60.000 de dolari din parcursul în Cupă, speră totuşi. "Azi (n.r. ieri) s-a depus recurs", a indicat Şerban. El nu e prea optimist: "Se cere o nouă studiere a dosarului lui Ayala, dar nu cred că vom cîştiga".

Recidivistul

Gafa din întîlnirea cu Novelda nu e unică în cariera lui Rafa Benitez *(foto)*. Actualul antrenor al Valenciei a mai trecut prin episoade asemănătoare. O primă greşeală a comis-o în sezonul 1995-'96, cînd pregătea pe Valladolid. Tot într-un meci din Cupa Spaniei, cu Betis, Benitez a uitat să numere jucătorii extracomunitari, utilizînd unul mai mult decît trebuia. Firesc, Valladolid, deşi se impusese, a ratat calificarea. Un alt caz s-a petrecut sezonul trecut. Rafa a contat multă vreme pe Barata, fără să ştie că acesta nu e comunitar. Cînd a aflat de eroare, l-a exilat pe brazilian. Plîngerile ulterioare înaintate de adversare nu au fost luate în calcul de federaţia spaniolă, dar Tenerife s-a temut pînă la final că ar putea pierde promovarea, lucru nepetrecut.

PREVEDERI

5 extracomunitari în lot, doar 3 pe gazon

Potrivit regulamentului federaţiei spaniole, o formaţie are dreptul să ţină în efectiv maximum 5 jucători extracomunitari. Dintre ei, numai trei se pot afla pe gazon concomitent în timpul unui meci. Împotriva echipei care încalcă regula, acelaşi statut prevede drept pedeapsă pierderea respectivei partide cu 3-0, lucru care e posibil să se întîmple cu Valencia. Dacă va fi aşa, nu o să fie o premieră, întrucît vicecampioana Europei a mai primit o sancţiune similară, în sezonul 1997-'98. În confruntarea din etapa a treia de la Santander, antrenorul de atunci al "alb-negrilor", Jorge Valdano, a aliniat simultan 4 extracomunitari, sîrbul Djukici, argentinienii Claudio Lopez şi Ortega şi brazilianul Marcelinho Carioca. Actualul manager general de la Real Madrid l-a înlocuit urgent pe Djukici, însă răul fusese făcut. Valencia a pierdut meciul cu 3-0, fără mari păreri de rău totuşi, căci oricum cedase pe gazon cu 2-1. În urma acestei erori, Valdano a fost demis.

REVENIRE

Codrea se antrenează

Antrenorul lui Genoa, Francesco Scoglio, s-a declarat miercuri extrem de mulţumit de progresele pe care le-a făcut în ultimul timp Paul Codrea (**foto**). Românul a lucrat, deunăzi, pentru prima oară cu mingea după ce acum 4 luni a fost operat la ligamentele încrucişate ale genunchiului drept. La finele "amicalului" disputat de Genoa cu Lavagnese, el a executat chiar şi cîteva lovituri libere şi penaltyuri fără să resimtă dureri. "Face paşi de gigant. Dacă va continua tot aşa, Paul va putea reveni pe gazon în februarie, cu o lună mai devreme decît pronosticaseră medicii", a declarat Scoglio.

INFO - ROMÂNI

COSMIN CONTRA n-a reuşit, potrivit presei italiene, să-i convingă pe responsabilii lui AC Milan şi sînt semne că românul va fi trecut pe lista de transferări. În ianuarie, cînd se va redeschide mercato, "Guriţă" ar putea fi cedat Veronei, acolo unde joacă şi Adrian Mutu, la schimb cu Oddo.

GHEORGHE CRAIOVEANU, în teren 90 de minute, s-a calificat cu Villarreal în turul 3 al Cupei Spaniei, învingînd la Getafe cu 2-1. Coechipierul său, Costel Gâlcă, a fost menajat pentru etapa de campionat din week-end. Cătălin Munteanu (Espanol), notat cu o stea în cotidianul "El Mundo Deportivo", a ieşit însă din competiţie, echipa sa cedînd la Lleida cu 1-0. Aceeaşi soartă a avut-o şi Iulian Filipescu, care însă n-a fost utilizat la Betis în meciul pierdut cu 4-1 în faţa lui Ceuta.

BOGDAN STELEA a revenit în poarta lui Salamanca miercuri seară, după ce, timp de un an, a fost rezerva lui Aizpurua. La 2-0 cu Numancia în Cupa Spaniei, Stelea a fost utilizat 90 de minute, iar coechipierul său, Lucian Marinescu, a intrat în minutul 67. Titular la oaspeţi, Laurenţiu Roşu a irosit singura ocazie a echipei sale în prima repriză, la o ieşire greşită a lui Stelea.

CRISTI CHIVU a deschis scorul pentru Ajax la 5-0 cu Nijmegen. Folosit pe toată durata partidei, românul a marcat dintr-un penalty acordat în minutul 2. În Belgia, Alin Stoica a jucat 81 de minute pentru Anderlecht în confruntarea cu Gent (2-0).

IONEL GANE a reuşit o "dublă" în meciul susţinut de St. Gall la Basel (2-2). Integralist, sancţionat cu "galben", Gane a egalat la unu în minutul 61, pentru ca în minutul 2 al prelungirilor să puncteze din nou, cu un şut de senzaţie. Tot 90 de minute a evoluat şi Mihai Tararache (Grasshopper), la 3-1 cu Young Boys Berna.

LADISLAU BÖLÖNI a bătut drumul pînă-n Suedia pentru a urmări la lucru viitoarea adversară a Sportingului în Cupa UEFA, Halmstad. Aceasta a pierdut, 0-1, meciul de campionat cu Helsingborg, însă tehnicianul român a remarcat capacitatea de efort a suedezilor, extrem de bine pregătiţi fizic, şi determinarea lor în teren: "Ne va fi greu cu un astfel de adversar".

MIRCEA LUCESCU, *împreună cu soţia, a participat miercuri la o* seară festivă organizată de membrii galeriei lui Galatasaray. În aceeaşi zi, antrenorul "Cim Bom"-ului s-a întreţinut cu omologul său de la Kocaelispor, Hikmet Caraman, discutînd eventualitatea unui schimb de jucători. Pe plan extern însă, vicecampioana Turciei nu va putea face nimic, UEFA interzicîndu-i, miercuri, orice activitate de transfer deoarece n-a plătit clubului Sociedad suma de 3,5 milioane *dolari pentru achiziţionarea lui Arif.*

LIGA CAMPIONILOR

ETAPA 1, RESTANŢE

GRUPA E

FC PORTO - JUVENTUS 0-0

PORTO: Ovcinikov - Ibarra, Ricardo Carvalho, Andrade, Clayton - Capucho (77 Aleinicev), Deco, Costinha, Paredes (71 Soderstrom), Mario Silva - Pena (66 Helder Postiga). **Antr.** O. Machado

JUVENTUS: Buffon - Birindelli (12 Paramatti), Thuram, Montero, Pessotto (65 C. Zenoni) - Zambrotta, Tudor, Tacchinardi, Davids - Del Piero, Salas (84 O'Neill). **Antr.** M. Lippi

A arbitrat Manuel Mejuto Gonzalez (Spania)

Celtic Glasgow - Rosenborg 1-0

(Thompson 21)

CLASAMENT

1	Celtic	3	2	0	1	4-3	6
2	Juventus	3	1	2	0	4-3	5
3	FC Porto	3	1	1	1	2-2	4
4	Rosenborg	3	0	1	2	2-4	1

Etapa viitoare (17 octombrie): Juventus - Rosenborg, FC Porto - Celtic.

GRUPA F

FC BARCELONA - OLYMPIQUE LYON 2-0

(Kluivert 79, Rivaldo 87 penalty)

BARCELONA: Bonano - Gabri, Puyol, F. de Boer, Coco - Xavi, Cocu - Geovanni (46 Saviola), Luis Enrique (90 Motta), Rivaldo (88 Reiziger) - Kluivert. **Antr.** C. Rexach

LYON: Coupet - Deflandre, Edmilson, Cacapa, Brechet - Linares (83 Delmotte), P. Muller, Foe, Laigle - Govou, Anderson (48 Luyindula, 84 Nee). **Antr.** J. Santini

A arbitrat Kim Milton Nielsen (Danemarca)

Bayer Leverkusen - Fenerbahce 2-1

(Lucio 36, Ballack 59 - Revivo 6)

CLASAMENT

1	Leverkusen	3	3	0	0	5-2	9
2	Barcelona	3	2	0	1	6-2	6
3	Lyon	3	1	0	2	1-3	3
4	Fenerbahce	3	0	0	3	1-6	0

Etapa viitoare (17 octombrie): Lyon - Fenerbahce, Barcelona - Leverkusen.

GRUPA G

OLYMPIAKOS PIREU - MANCHESTER UNITED 0-2

(Beckham 66, Cole 82)

OLYMPIAKOS: Eleftheropoulos - Anatolakis, Bermudez, Kostoulas (70 Oforî-Quaye), Venetidis - Giannakopoulos, Zetterberg (66 Niniadis), Karembeu, Djordjevici (80 Alexandris), Patsatzoglou - Giovanni. **Antr.** T. Lemonis

MANCHESTER: Barthez - G. Neville, R. Johnsen, Blanc, Irwin (89 Silvestre) - Beckham, Scholes, Keane, Veron (80 Cole), Giggs - Van Nistelrooy (85 Solskjaer). **Antr.** A. Ferguson

A arbitrat Graziano Cesari (Italia)

Lille - La Coruña 1-1

(Olufade 87 - Valeron 49)

CLASAMENT

1	Manchester	3	2	0	1	4-2	6
2	La Coruña	3	1	2	0	5-4	5
3	Lille	3	1	1	1	4-3	4
4	Olympiakos	3	0	1	2	3-7	1

Etapa viitoare (17 octombrie): Manchester - La Coruña, Olympiakos - Lille.

GRUPA H

FEYENOORD - BAYERN MÜNCHEN 2-2

(Van Hooijdonk 38, Tomasson 45 - Elber 13, 50)

FEYENOORD: Zoetebier - Emerton, Van Wonderen, De Haan, Rzasa (66 Van Haaren) - Bosvelt, Paauwe, Collen - Tomasson - Kalou (74 Ono), Van Hooijdonk. **Antr.** B. van Marwijk

BAYERN: Kahn - Sagnol, Kuffour, R. Kovaci, Lizarazu - Salihamidzici, Fink (84 Sforza), Thiam (46 Hargreaves) - Paulo Sergio, Elber (79 Santa Cruz), Pizarro. **Antr.** O. Hitzfeld

A arbitrat Gilles Veissiere (Franţa)

Sparta Praga - Spartak Moscova 2-0

(Kincl 57, Sionko 88)

CLASAMENT

1	Sparta	3	2	1	0	6-0	7
2	Bayern	3	1	2	0	5-3	5
3	Feyenoord	3	0	2	1	4-8	2
4	Spartak	3	0	1	2	3-7	1

Etapa viitoare (17 octombrie): Bayern - Spartak, Feyenoord - Sparta.

DIVERSE

SPANIA

Cupă, 32-imi de finală: Amurrio (D3) - ATHLETIC BILBAO 1-3, LEONESA (D3) - Santander (D2) 1-0, GIMNASTIC (D2) - Eibar (D2) 1-0, FERROL (D2) - Burgos (D2) 1-0, LLEIDA (D2) - Español 1-0, Atletico Madrid (D2) - RAYO VALLECANO 1-3, SALAMANCA (D2) - Numancia (D2) 2-0, ALBACETE (D2) - Elche (D2) 1-0, Cadiz (D3) - MALAGA 1-2, HOSPITALET (D3) - Real Sociedad 2-1, JAEN (D2) - Xerez (D2) 2-0, LEVANTE (D2) - Leganes (D2) 2-1, Ejido (D2) - RECREATIVO (D2) 1-2, GIJON (D2) - Oviedo (D2) 4-2, Diter Zafra (D3) - MALLORCA 0-1, Getafe (D3) - VILLARREAL 1-2, LOGRONES (D3) - Zaragoza 5-4 (după penaltyuri), CIUDAD DE MURCIA (D3) - FC Sevilla 2-1, Novelda (D3) - VALENCIA 0-1, Pajara Playas (D3) - REAL MADRID 0-4, LANZAROTE (D3) - Tenerife 5-1, CEUTA (D3) - Betis Sevilla 4-1 (după prelungiri), CORDOBA (D2) - Murcia (D2) 1-0 (după prelungiri), EXTREMADURA - Badajoz (D2) 5-3 (după penaltyuri), Vecindario (D3) - LAS PALMAS 1-2, Ourense (D2) - VALLADOLID 1-1 / 3-5 la penaltyuri. Meciul Lemona (D4) - CELTA VIGO 2-3 (după prelungiri) a avut loc marţi. *Partidele Compostela (D3) - Alaves, Figueres (D3) - Barcelona,* Gramanet (D3) - Osasuna şi Marino Luanco (D3) - La Coruña s-au disputat aseară. Toledo e calificată direct în turul doi, în care vor fi prezente toate echipele trecute cu majuscule.

ANGLIA

Cupa Ligii - Primul tur, ultimele meciuri: ASTON VILLA - Reading (D3) 1-0, FULHAM - Derby County 5-2, MANCHESTER CITY (D2) - Birmingham City (D2) 6-0, BLACKBURN - Middlesbrough 2-1 (după prelungiri), SHEFFIELD WED. (D2) - Crystal Palace (D2) 5-3 după penaltyuri. Partida Arsenal - Manchester United s-a amînat pentru 7 noiembrie.

OLANDA

Etapa a 8-a, ultimele meciuri: Heerenveen - Utrecht 1-2, Ajax - Nijmegen 5-0.
Clasament: 1. Ajax 19p, 2. Vitesse 15p, 3. Feyenoord 13p.

BELGIA

Etapa a 8-a: Anderlecht - La Gantoise 2-0, Anvers - Charleroi 2-0, Beveren - Standard 1-1, Lierse - FC Bruges 0-2, Lokeren - Molenbeek 4-0, Mouscron - Beerschot 3-1, Genk - Alost 5-0, Westerlo - St. Trond 0-0. Partida La Louviere - Lommel 0-0 s-a jucat marţi.

Clasament: 1. La Gantoise 21p, 2. FC Bruges 18p, 3. Genk 17p... 5. Anderlecht 14p, 6. Standard 12p... 18. Molenbeek 1p.

BARAJ CU SLOVENIA

2002 FIFA WORLD CUP KOREA JAPAN

AU MAI RĂMAS 29 DE ZILE

Scenariul slovenilor

Fostul mare internaţional iugoslav Branko Oblak, născut în Slovenia, a declarat că "tricolorii" nu au demonstrat nimic în "amicalul" de la Ljubljana şi pot fi învinşi

Theodor Jumătate

Slovenia e convinsă că poate ajunge la primul său Campionat Mondial din istorie. Aceasta este starea de spirit la Ljubljana, împărtăşită nu numai de jucătorii lui Katanec şi de suporterii selecţionatei, ci şi, mai nou, de foştii internaţionali. Unul dintre ei este Branko Oblak, marele mijlocaş al Iugoslaviei din anii '70, dar născut în Slovenia, remarcat inclusiv la Bayern München, care a şi jucat împotriva "tricolorilor" în două partide: un "amical", 0-0 în România în 1972 şi un "oficial", 0-2, la Zagreb, în 1977, în preliminariile Mondialului argentinian.

Oblak a afirmat: "E marea noastră şansă, putem merge în Asia, va fi o premieră pentru fotbalul nostru, pe care echipa lui Katanec o merită". A văzut testul din 15 august, de la Ljubljana, şi "nu am fost deloc impresionat de români. Nu au arătat prea mult şi atunci nu ştiau că vor juca împotriva noastră, nu aveau de ce să se ascundă, se pregăteau pentru ultimele meciuri ale grupei lor". Oblak, care crede că "tricolorii" se lasă descoperiţi pe măsură ce trece timpul şi nu înscriu, iar contrele "rapizilor noştri jucători îi pot surprinde", şi-a şi imaginat povestea calificării: "La Bucureşti va fi întîlnirea decisivă şi trebuie să cîştigăm. Oricum, noi sîntem mai buni în deplasare, dar dacă am învinge şi la Ljubljana, deloc imposibil, ar fi perfect".

La fel de optimist este şi Amir Karici, fundaşul stînga al viitorilor noştri adversari. "Am fost norocoşi că i-am ales pe români pentru «amicalul» din august. Acum ştim cu cine avem de-a face şi sînt sigur că stilul lor ne convine. Jocul lor e foarte asemănător cu cel al sîrbilor. Foarte tehnic, foarte avîntat, dar visător în unele momente, de care putem profita", a declarat internaţionalul sloven, care are mari probleme la Ipswich Town. "La vîrsta mea nu mai accept să fiu rezervă şi nu mai vreau să rămîn la Ipswich. Vă spun însă că nu mă voi întoarce acasă acum. Aştept oferte din Italia sau Spania".

PREA DEVREME. Slovenii, cu Karici felicitîndu-l pe Zahovici, se şi văd îmbrăţişaţi după barajul din 10 şi 14 noiembrie. Cum vor reacţiona "tricolorii"?

Zahovici stă mîine

Zlatko Zahovici a promis selecţionerului sloven Katanec că nu va intra la Benfica decît dacă va fi complet recuperat după accidentarea suferită la adductori. El a efectuat însă, chiar dacă separat, uşoare antrenamente la gruparea lusitană, al cărei antrenor ar fi dorit să-l folosească şi în meciul de mîine, cu Uniao Leiria. Numai că, în urma noului examen medical de ieri, doctorul clubului, Bernardo Vasconcelos, a anunţat că Zahovici nu va juca sîmbătă. Cît despre recuperarea sa, acelaşi Vasconcelos a declarat: "Poate sta 3 zile, 3 săptămîni sau mai mult de o lună".

Concursul Pronosport din 14 octombrie 2001 - Lista jucătorilor indisponibili:

Gazde	Oaspeţi
1. BRESCIA	- CHIEVO (14.10, ora 16:00)
	- Moro, D'Angelo (s)
2. JUVENTUS	- TORINO (14.10, ora 21:30)
Davids, Montero (s), A. Conte, Birindelli, N. Amoruso, Trezeguet (a)	- Fattori (s)
3. LECCE	- FIORENTINA (14.10, ora 16:00)
Savino, Balleri (s), Pivotto, Silvestri, Cimirotici (a)	- Chiesa, Pierini, Tarozzi (a)
4. MILAN	- VENEZIA (14.10, ora 16:00)
Ambrosini, Redondo, Umit, Jose Mari (a)	- Cvitanovici (a)
5. PARMA	- PIACENZA (14.10, ora 16:00)
Torrisi (s), Mangone, Benarrivo, Kader (a)	- Statuto (a)
6. UDINESE	- INTER (14.10, ora 16:00)
Muzzi, Pizarro (s), Zamboni, Iaquinta (a)	- Recoba (s), Ronaldo, Vieri, Farinos, C. Zanetti (a)
7. VERONA	- BOLOGNA (14.10, ora 16:00)
Cossato, Cassetti (a)	- Pecchia (s), Signori, Locatelli, Cipriani, Castellini, Brighi (a)
8. CITTADELLA	- NAPOLI (14.10, ora 16:00)
Damien, Riberto (a)	- Moriero, Vidigal, Stellone (a)
9. MESSINA	- PALERMO (14.10, ora 16:00)
	- Longo, De Vezze (a)
10. MODENA	- CAGLIARI (14.10, ora 16:00)
G. Ferrari, Quaglia (a)	- Colasante, Suazo (a)
11. REGGINA	- EMPOLI (14.10, ora 16:00)
Leon (a)	- Pratalli (a)
12. SALERNITANA	- COSENZA (14.10, ora 16:00)
D'Antoni, Olivi (a)	- Edusei (a)
13. SIENA	- COMO (14.10, ora 16:00)
Mandelli (s)	- Apa, Micillo, Altomare, Pavone (a)

Legendă: (s) - suspendat, (a) - accidentat, (l) - convocat la lot

Cei care au mers mai departe în cupele europene
JOHNNIE WALKER.

Nonconformistul

Dat afară de la Bayern în decembrie 1999, după o serie de scandaluri, Mario Basler a renăscut în tricoul lui FC Kaiserslautern

Peste tot pe unde a jucat, că a fost vorba de Hertha, Werder Bremen sau Bayern München, Mario Basler a făcut o figură aparte. Pe de-o parte datorită valorii sale, recunoscută de toată lumea, pe de alta datorită caracterului său dificil. În vremea cînd juca la Bremen, o ţinea lanţ cu escapadele nocturne. Însă antrenorul Otto Rehhagel, un excelent diplomat, a ştiut întotdeauna cum şi de unde să-l ia. Era şi greu să te desparţi de una din puţinele vedete ale echipei. O dată cu trecerea la Bayern, în 1996, datele problemei s-au schimbat pentru "SuperMario". Club mare, pretenţii pe măsură. Ieşirile sale n-au mai fost tolerate, fiind pedepsite la început cu amenzi usturătoare. Cînd nici aşa n-a mai mers, antrenorul Ottmar Hitzfeld l-a pus pe liber. Era la jumătatea stagiunii 1999-2000. Cu mari restanţe în pregătire, etichetat drept un tip cu gura mare şi indisciplinat, Basler părea să nu mai prezinte interes pentru nici un club cu dare de mînă. Mulţi se pregăteau să-i pună cruce deja cînd FC Kaiserslautern, gruparea la care a făcut primii paşi în fotbalul mare, i-a întins o mînă. În schimbul încrederii acordate, Mario a pus sezonul trecut umărul la obţinerea calificării în semifinalele Cupei UEFA, iar astăzi este lider cu FCK în Bundesliga, visînd la un nou titlu de campion al Germaniei, după cele două cucerite cu Bayern.

neli voyages
Bucureşti, Bulevardul Nicolae Titulescu 18,
Fax: 401 222 1433
E-mail: neli@moon.ro
te invită la Istanbul, pe 30 octombrie 2001, pentru meciul din Liga Campionilor
GALATASARAY - PSV EINDHOVEN
Vino alături de Mircea Lucescu şi vei trăi meciul calificării, într-o atmosferă cum n-ai mai văzut! În plus, vei intra la antrenamentul oficial al Galatei şi vei putea cîştiga, prin tragere la sorţi, un tricou original Cim-Bom-Bom!
Înscrie-te pînă la 23 octombrie la telefoanele:
222 15 11; 222 15 12

HANDBAL

Federaţia nu s-a ţinut de cuvînt

Ieri dimineaţă, reprezentativa de senioare a României, care s-a reunit miercuri, a efectuat vizita medicală la Centrul de Medicină din Capitală. În jurul prînzului s-a plecat în cantonament la Poiana Braşov, iar pe 25 va participa la un turneu în Polonia. Deşi conducerea federaţiei a promis că în ziua reunirii componentele lotului vor semna contractele cu federaţia, acest lucru nu s-a întîmplat. Secretarul general Mihai Marinescu a declarat pentru ProSport: "Am rezolvat deocamdată problema asigurărilor medicale, toate jucătoarele fiind asigurate la Asirom. În cel mai scurt timp vor fi semnate şi contractele cu federaţia". Echipa naţională se pregăteşte pentru Mondialele din Italia (luna decembrie).

NBA

Jordan a intrat iar pe teren

Reuter

Celebrul Michael Jordan **(foto)**, care s-a retras din activitatea sportivă în 1998, urma să revină azi-noapte pe teren, într-un meci de pregătire al echipei sale, Washington Wizards, cu Detroit. Cu cîteva ore înaintea partidei, Jordan îşi anunţase decizia de a nu evolua în această dispută, dar s-a răzgîndit în ultimul moment. El a explicat: "Mi-am dat seama că foarte mulţi iubitori de baschet au cumpărat bilete pentru a asista la revenirea mea pe teren. Nu puteam să-i dezamăgesc".

INFO

- **BASCHET / ÎN CADRUL** şedinţei Biroului Federal, desfăşurată ieri, s-a hotărît menţinerea în funcţii a antrenorilor echipei naţionale feminine a României, George Mandache şi Magda Jerebie. "Înaintea viitoarei campanii, va avea loc un trial, la care vor lua parte mai multe jucătoare. De asemenea, vom lua legătura cu toate fetele care au fost la Europenele din Franţa, pentru a încerca să restabilim o atmosferă normală în cadrul lotului", a declarat Ioan Dobrescu, preşedintele FRB. Acesta a precizat că în cazul Andra Mandache, clubul BC ICIM Arad a admis, prin preşedintele său, Ion Faur, că jucătoarea este liberă de contract. Echipa naţională feminină face parte, alături de Germania, Spania şi Israel, din Grupa A preliminară de calificare la CE. România va întîlni, pe data de 21 noiembrie, pe teren propriu, Israelul, după care va juca, în deplasare, pe 24 noiembrie, cu Germania. Ultimul meci din acest an al selecţionatei române va avea loc, pe 28 noiembrie, pe teren propriu, cu Germania.
- **BASCHET / ASEARĂ,** la sediul clubului Sportul Studenţesc, a avut loc un dublu eveniment: prezentarea echipei feminine de baschet şi sărbătorirea a 75 de ani de la înfiinţarea clubului. Preşedintele Mac Popescu a declarat că îi pare rău că în sezonul 2000-2001 studentele au ratat titlul de campioane, clasîndu-se pe locul doi, şi că nu se va întîmpla acelaşi lucru şi în acest an. Sportivele, prezente la festivitate, au fost îmbrăcate în alb-negru, culorile tradiţionale ale clubului, nefăcînd excepţie cuplul de antrenoare Carmen Brănişteanu şi Gabriela Mitroi. Printre participanţi s-au numărat preşedintele FRB, Ioan Dobrescu, fosta glorie Anca Demetrescu şi Gabriel Marin, patronul firmei Omnilogic, noul sponsor al echipei. **(Oana Duşmănescu)**
- **NBA / LARRY JOHNSON,** extrema echipei New York Knicks, şi-a anunţat retragerea din activitatea sportivă din cauza unor probleme la spate. El a evoluat 10 ani în cel mai puternic şi mai spectaculos campionat din lume, fiind ales de Charlotte Hornets în timpul draftului din 1991. Un an mai tîrziu a semnat un contract pe 12 ani cu aceeaşi formaţie, pentru 84 de milioane de dolari. A ajuns la Knicks în 1996, cînd cele două echipe au făcut un schimb de jucători. Johnson a fost selecţionat pentru All Star.Game în 1993 şi 1995.
- **BOX / LEGENDARUL** antrenor american Eddie Futch, care a pregătit 20 de campioni mondiali, dintre care 5 la categoria grea, s-a stins din viaţă miercuri, în Las Vegas, la vîrsta de 90 de ani. Primul succes l-a cunoscut în 1958, cînd elevul său, Don Jordan, a cucerit tilul lumii. Dar Futch s-a umplut de glorie cu adevărat după ce un alt sportiv al său, "greul" Joe Frazier, l-a învins pe marele Muhammad Ali. Ceilalţi 4 campioni mondiali la această categorie, pe care i-a antrenat Futch, sînt: Larry Holmes, Michael Spinks, Trevor Berbick şi Riddick Bowe.
- **TENIS / ADRIAN VOINEA** a fost eliminat ieri în turul secund al turneului de la Viena de suedezul Andreas Vinciguerra, care s-a impus cu 6-4, 7-5. Românul, care venea din calificări, va primi un cec de 10.000 de dolari şi 5 puncte ATP.
- **TENIS / REZULTATE, Viena, 800.000 $, turul 2:** Canas (Arg)-Henman (M.Br, 2) 3-6, 7-6 (4), 7-6 (5); Haas (Ger, 6)-Novak (Ceh) 7-6, 6-3; Enqvist (Sue)-A. Martin (Spa) 6-2, 7-5; **turul 1:** Kratochvil (Elv)-Hrbaty (Svk) 7-6 (6), 7-5; Koubek (Aut)-Vanek (Ceh) 4-6, 6-3, 6-2; Chang (SUA)-Ivanisevici (Cro, 5) 6-7 (5), 6-3, 6-3; **Filderstadt, 565.000 $, turul 2:** Capriati (SUA, 2)-Oremans (Ola) 6-1, 6-4; Davenport (SUA, 3)-Kremer (Lux) 7-5, 6-1; Huber (Ger)-Clijsters (Bel, 4) 6-3, 4-6, 6-3; Mauresmo (Fra, 5)-Schnyder (Elv) 3-6, 6-3, 7-5; Testud (Fra)-Serna (Spa) 6-4, 6-4; **Shanghai, 140.000 $, turul 2:** Seles (SUA, 1)-Obata (Jap) 6-4, 6-2; Molik (Aus)-Tanasugarn (Tha, 3) 6-4, 6-7 (3), 6-2; Sugiyama (Jap, 4)-Gagliardi (Elv) 6-3, 6-3; Grande (Ita, 7)-Cervanova (Svk) 6-2, 6-4; Foretz (Fra)-Dechy (Fra, 8) 3-6, 6-4, 6-4; Pratt (Aus)-De Los Rios (Par, 9) 3-6, 6-4, 6-3; Lee (Tpe)-Fujiwara (Jap) 6-0, 6-4; Yoon-jeong (CdS)-McQuillan (Aus) forfait; **turul 1:** Sugiyama-Gubacsi (Ung) 7-5, 6-2; **Lyon, 800.000 $, turul 2:** Ferrero (Spa, 2)-Kiefer (Ger) 6-2, 6-2; Safin (Rus, 3)-Okun (Isr) 6-3, 6-4; El Aynaoui (Mar)-Lapentti (Ecu, 8) 6-2, 7-6 (5); Mirnîi (Blr)-Arazi (Mar) 7-6, 6-2; Ljubicici (Cro)-Benneteau (Fra) 7-5, 7-5; Gaudio (Arg)-Tabara (Ceh) 3-6, 7-5, 6-3; **turul 1:** Kiefer (Ger)-Blanco (Spa) 7-5, 6-3; Clement (Fra, 5)-Llodra (Fra) 4-6, 6-3, 6-1.
- **CICLISM / GERMANUL** Jan Ullrich **(foto, 27 de ani)** a cucerit ieri titlul mondial în proba de contratimp a CM de la Lisabona, disputată pe distanţa de 38,7 kilometri. Pe locul al doilea, la 6 secunde, s-a clasat britanicul David Millar, iar al treilea a sosit columbianul Santiago Botero, cu o întîrziere de 11 secunde. Ullrich, campion olimpic pe şosea la Sydney, este primul rutier care izbuteşte să cîştige de două ori medalia de aur mondială la contratimp, în 1997 şi 2001.

Reuter

LOTO PRONO

TRAGEREA SUPER LOTO 5/40 din 11 octombrie 2001

36 34 6 40 17 5

TRAGEREA JOKER din 11 octombrie 2001

5 din 45: 34 23 12 20 28 + 1 din 20: 19

Acest număr a fost tipărit în 85.110 exemplare

Tirajul ProSport este certificat de BRAT – BIROUL ROMÂN DE AUDIT AL TIRAJELOR

Analiza BRAT a fost realizată de Deloitte & Touche Romania SRL

ATLETISM

"Acum e numai plăcere"

Deşi şi-a luat o pauză prelungită, de aproape 8 luni, Gabriela Szabo nu se poate abţine să nu alerge alături de prieteni

MEDIAFAX FOTO / Cristi Preda

APROPIERE. Gabi şi Andreea sînt prietene de doi ani şi jumătate, familiile lor vizitîndu-se cel puţin o dată pe săptămînă

MEDIAFAX FOTO / Cristi Preda

PARTENERI. Zsolt Gyöngyössy, Andreea Esca, Gabriela Szabo şi Pascal (de la dreapta la stînga) aleargă împreună în pădurea Snagov ori de cîte ori le permite programul

Mirela Neag

Acum, o zi din viaţa Gabrielei Szabo se împarte între cumpărăturile pentru noua casă, filmări la diferite emisiuni de televiziune, întîlniri cu familia şi prietenii. Deşi s-a hotărît să-şi ia prima ei vacanţă mai lungă, care se întinde pînă în primăvara următoare, campioana olimpică şi mondială nu rezistă tentaţiei de a merge undeva să alerge. "Stăteam odată de vorbă cu amicii noştri şi, împreună cu Zsolt, i-am întrebat mai în glumă, mai în serios, ce ar fi dacă am merge cu toţii să alergăm? Spre surprinderea mea, idee a fost îmbrăţişată în unanimitate", a povestit Gabriela. La început, locul preferat a fost Parcul Herăstrău din Capitală. "Alergam pe aleile mai puţin populate pentru a nu deranja pe nimeni, dar era imposibil să trecem neobservaţi. Am început să ne gîndim la o zonă în afara oraşului şi aşa am ajuns să mergem din nou în pădurile de la Snagov, acolo unde se antrenează Gabi cînd sîntem în ţară", a spus Zsolt.

Doi cîte doi

Escapadele au loc în orice zi a săptămînii, în funcţie de programul fiecăruia. "Aerul curat de la Snagov compensează cei 30 de kilometri pe care trebuie să-i străbatem pînă aici", zice Gabriela după ce coboară din maşina oprită pe una din aleile neasfaltate ce împînzesc pădurea. Din al doilea autoturism apar partenerii lor de alergat: familia Andreea Esca-Alexandre Eram şi Pascal, un om de afaceri care trăieşte în România de cîţiva ani buni. Sînt cu toţii în echipament sportiv, cu excepţia lui Alexandre. "Trebuie să aibă cineva grijă şi de copil", explică soţul crainicei de la ProTV, arătînd spre fetiţa lor de un an care doarme în maşină. În timp ce efectuează exerciţiile de încălzire stabilesc traseul şi distanţa pe care o vor parcurge. "Eu alerg cu Pascal, iar tu cu Andreea", anunţă Gabriela. "Pascal rezistă aproape zece kilometri", explică ea aranjamentul. "Sper că nu mă înşel", glumeşte apoi, după ce a observat cum partenerul ales tocmai îşi mascase un căscat. "În schimb, noi vom alerga timp de 40 de minute, ceea ce înseamnă cam şase kilometri", spune Zsolt, care nu scoate din calcul şi cîteva opriri pe parcurs. Tot el decide că acela care se întoarce primul la maşini va hotărî locul unde se va merge pentru "hidratarea organismului" cu sucuri de fructe sau, cel mult, o bere.

Program obligatoriu

După ce parcurg o parte din traseu împreună, cele două perechi se despart. Cei care îşi îndeplinesc primii norma sînt Gabi şi Pascal. "A fost extraordinar, iar pădurea este mai fermecătoare ca oricînd", mărturiseşte sportiva în timp ce calcă prin frunzele proaspăt căzute. "Următoarea şedinţă va fi peste o săptămînă, în acelaşi loc", comunică ea cu un ton serios în momentul în care sosesc şi ceilalţi doi. "Trebuie să profităm de această toamnă prietenoasă".

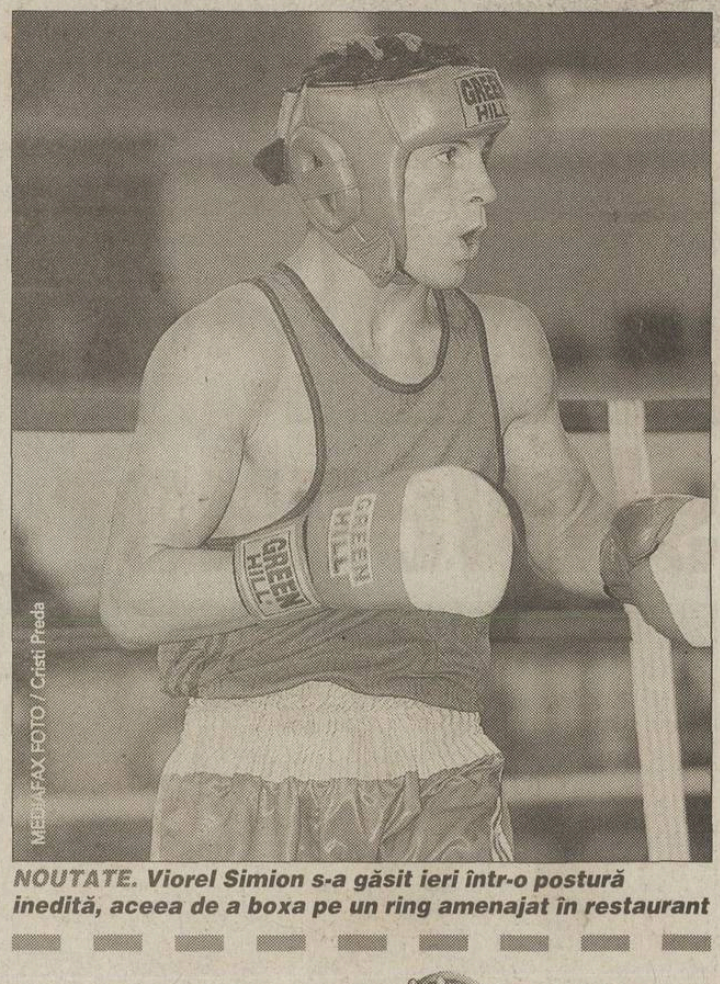

MEDIAFAX FOTO / Cristi Preda

NOUTATE. Viorel Simion s-a găsit ieri într-o postură inedită, aceea de a boxa pe un ring amenajat în restaurant

BOX / INEDIT

Las Vegas în Muscel

Decebal Rădulescu
Emilian Florescu
(Cîmpulung)

Pentru prima dată în România o gală de box s-a desfăşurat în restaurantul unui hotel. Găselniţa muscelenilor a prins, meciul-vedetă avîndu-l drept erou pe Viorel Simion, titularul lotului naţional la categoria 57 de kilograme

Ieri după-amiază a avut loc la Cîmpulung Muscel o gală de box care s-a ţinut într-un loc mai puţin obişnuit. Pugilişti de la trei cluburi din România, Steaua, Box Club Lăcătuş şi Muscelul Cîmpulung, au luptat în restaurantul hotelului "Muscelul" din centrul oraşului. Gala a fost organizată după modelul american, numai că acolo sportivii luptă în cazinouri.

Ideea desfăşurării unei competiţii într-un asemenea loc a avut-o antrenorul muscelean Gheorghe Vlad. "Pentru prima dată în România se desfăşoară o gală într-un restaurant. Îmi doream să fac mai demult treaba asta, dar n-au existat fondurile necesare. Acum, sprijinit şi de federaţie, am reuşit să aduc la Cîmpulung sportivi de lot naţional", a spus Vlad. El a impus însă reguli stricte spectatorilor prezenţi la meciuri. "Nimeni nu a avut voie să fumeze şi nu s-au consumat băuturi alcoolice. În schimb, intrarea a fost liberă".

Familiarizaţi cu boxul de pe vremea medaliaţilor olimpici Mircea Fulger şi Viorel Ioana, muscelenii au venit în număr mare la hotel, restaurantul acestuia dovedindu-se neîncăpător. Meciul-vedetă al reuniunii a fost cel dintre Viorel Simion, titular al lotului naţional la categoria 57 de kilograme, şi Bogdan Dospina de la Dacia Piteşti. Simion nu şi-a menajat nici o clipă adversarul, lovind spectaculos. Piteşteanul a fost asistat în colţ de fostul campion Gheorghe Preda, care a dat indicaţii elevului său îmbrăcat la patru ace, în costum cu cravată şi pantofi. La Cîmpulung a fost prezent şi vicepreşedintele federaţiei, Rudel Obreja, care a spus că "e pentru prima dată cînd particip în ţară la o gală de box ce se desfăşoară într-un restaurant. Mi s-a părut o idee bună, care atrage mulţi fani. Am venit la Cîmpulung ca invitat şi am rămas plăcut impresionat. Aici oamenii iubesc boxul".

CICLISM

Campioana diabolică

Luminiţa Paul

La 43 de ani, franţuzoaica Jeannie Longo nu se poate opri să pedaleze. Aşa a ajuns să cîştige al 13-lea titlu mondial din carieră

Ar putea, lejer, să fie mama multora dintre adversarele ei, cele pe care le ridiculizează pe şosea. Ar putea să stea acasă, într-un mic sat de lîngă Grenoble, şi să se îngrijească de găinile şi gîştele ei. Ar putea să se liniştească, după 21 de ani de ciclism la nivel înalt. Nu o face însă. Continuă să urce pe bicicletă, să-şi ajusteze casca pe cap, să-şi înfigă mîinile în coarnele vehiculului şi să pedaleze în draci. Şi să cîştige titluri mondiale. Cel mai recent a venit acum două zile, la Lisabona, în proba de contratimp, chiar dacă doar 0,4 secunde perfide au despărţit-o de a doua clasată, elveţianca Nicole Brandli. O tînără care se năştea în 1979, cînd Longo cucerea prima medalie de aur la Campionatele Naţionale ale Franţei.

Asemenea longevitate depăşeşte orice fantezie. Jeannie are o explicaţie: "Eu sînt de la munte şi urmez o dietă biologică". I-a plăcut sportul de mică. Mama, profesoară, a încurajat-o, iar tatăl le-a învăţat, pe ea şi pe cele două surori ale ei, să boxeze şi să se lupte. A făcut înot, atletism, schi, îndreptîndu-se spre ciclism în 1979. De atunci nu l-a mai părăsit. Soţul, care îi e şi antrenor, Patrice Ciprelli, o sprijină din toate puterile. Amîndoi gîndesc strategii de antrenament, îşi fixează noi ţinte. Înainte de Lisabona, au făcut un stagiu de pregătire la altitudine în Arizona care a cuprins aproape toată luna septembrie. "Dormeam la 2.400 de metri şi a doua zi rulam în vale", povesteşte ea. Din tot ceea ce spune se vede că ciclismul nu-i va ieşi curînd din viaţă. "Lui Jeannie îi place efortul, mai mult decît competiţia în sine", recunoaşte soţul ei. Poate de aceea nici nu au copii.

În 1988, a cîştigat 47 de curse din 47 înainte de Jocurile Olimpice de la Seul, apoi, cînd mai era doar o lună pînă la concurs, a căzut şi şi-a fracturat femurul. Anul următor a revenit în forţă, stabilind 8 recorduri mondiale. La vremea aceea, a spus că "am reuşit tot ce mi-am propus". Plănuia s-o lase mai uşor, să se bucure de viaţă, să devină mamă. A întrerupt, în 1990, ciclismul deoarece medicii i-au spus că trebuie să acumuleze ceva grăsime în corp dacă vrea să rămînă însărcinată. În loc să le urmeze sfatul, şi-a luat o slujbă de antrenoare pentru mici rutieri. De îngrăşat, nici vorbă. Rezultatul? "Copilul n-a apărut", spune ea sec. Aşa că s-a întors la competiţii pentru că îi lipsea un titlu din palmares, cel olimpic. L-a cîştigat abia în 1996, la Atlanta, cînd avea 36 de ani. Acum, cu cîteva zile înainte de a împlini 43, Longo pare o bunică rătăcită într-un cîrd de puştoaice pe biciclete. Una care cîştigă însă.

IMAGINE NEVANDABILĂ

Longo e supărată de faptul că, în ciuda imensei ei popularităţi, nu are sponsori. "Mi s-a spus că ciclismul feminin nu se potriveşte cu imaginea diverselor corporaţii", explică ea. Cînd aude de atleta Marie Jose Perec şi de contractele bănoase ale acesteia, Jeannie izbucneşte: "Ştiţi de ce? E înaltă, e subţire şi e neagră. Eu sînt scundă, sînt femeie şi fac ciclism. Directorii de marketing nu realizează că nu sînt doar o simplă ciclistă. Eu sînt Jeannie Longo!".

Reuter

RELAXARE. Jeannie Longo, cunoscută pentru sobrietatea ei, şi-a permis un mic zîmbet atunci cînd a urcat pe prima treaptă a podiumului

"Egoistă şi arogantă"

De-a lungul timpului, dincolo de gloria sportivă obţinută pe merit, Jeannie Longo şi-a construit imaginea unei femei foarte dificile. "Este egoistă şi arogantă", o descrie Samuel Abt, apreciat corespondent de ciclism al ziarului International Herald Tribune. "S-a certat mereu cu oficialii şi asta pe unii chiar i-a costat slujba. A spus lucruri urîte despre antrenori şi coechipiere. La Campionatele Mondiale din 1989, celelalte cicliste din formaţia Franţei erau atît de sătule de comportamentul ei încît inventaseră o regulă: cine pomeneşte numele lui Longo trebuie să plătească o amendă. Jeannie e o persoană foarte turbulentă care, întîmplător, e o ciclistă extraordinară".

RETRAGERE

Pleacă şi "bunicul"

ADIO. Jean Alesi se va despărţi de Formula 1 după cursa de la Suzuka

La 37 de ani, Jean Alesi va părăsi F1, lăsînd în urmă amintirea unei singure victorii, dar şi imaginea unui tip plin de fair-play

Adrian Georgescu

Jean Alesi, cel care va alerga duminică pentru ultima oară în F1, a fost mereu un tip tumultuos, dar cam lipsit de noroc. Puţini piloţi au reuşit să ocupe locul 4 în cursa de debut, cum a făcut Jean în faţa compatrioţilor săi, pe 9 iulie 1989. La Phoenix, în 1990, pe cînd pilota pentru modesta formaţie Tyrrell, s-a petrecut momentul de care îşi aduce aminte cu mare plăcere. "Ayrton Senna m-a depăşit pe cînd conduceam cursa, dar apoi am reuşit şi eu să-l dublez", a povestit francezul. În 1991 a acceptat propunerea celor de la Ferrari, deşi putea să meargă la Williams, teamul care domina atunci Formula 1. Astăzi recunoaşte că a greşit şi admite că a judecat cu inima şi nu cu capul. Incredibil, istoria Formulei 1 consemnează o singură victorie în dreptul numelui său. Se întîmpla în 1995, într-un Mare Premiu al Canadei în care Michael Schumacher a avut ghinion şi a abandonat. Jean, care împlinea în acea zi 31 de ani, a învins pentru Ferrari. Apoi a început căderea. După o rocadă cu bunul său prieten Michael Schumacher, Jean a ajuns la Benetton. A plecat de la Ferrari cînd echipa era în urcare, a ajuns la Benetton pe cînd aceasta cobora. Celelalte teamuri pe unde a mai fost - Sauber, Prost şi Jordan - nu i-au mai oferit maşini atît de performante. Căsătorit cu japoneza Kumiko, Alesi e considerat printre cei mai simpatici şi modeşti driveri din "Marele Circ".

Anunţul pe care l-a făcut joi veteranul Formulei 1 l-a luat pe nepregătite şi pe actualul său patron, Eddie Jordan, după cum susţine acesta. Eddie simula, probabil, surpriza, întrucît locul lui Jean fusese deja luat pentru 2002 de către japonezul Takuma Sato. Mai mult, Jordan intenţionează să angajeze pe postul de pilot de teste o femeie. E vorba de irlandeza Sarah Kavanagh, care activează în competiţia European Boss Formula şi care a mai concurat în Formula Ford. Compatrioata lui Jordan e susţinută de cîteva companii puternice din Irlanda.

"Jean e unul dintre cei mai de treabă şi cei mai corecţi piloţi. E o mare pierdere pentru competiţie", a spus Barrichello. "Îmi amintesc cum a venit la mine după cursa din Imola, din 1995, şi mi-a spus că sînt cel mai lipsit de fair-play pilot pe care l-a văzut. Poate că eram, nu ştiu. Ştiu însă cu siguranţă că el nu a «faultat» pe nimeni niciodată", a afirmat David Coulthard. O întrebare îl bîntuie şi astăzi pe Jean: dacă ar fi ales Williams şi nu Ferrari, atunci, în 1991?

Jean Alesi

- Naţionalitate: francez
- Născut: 11 iunie 1964, Avignon
- Înălţime: 1,70 metri
- Greutate: 72 kilograme
- Carieră Formula 1: 200 curse, o victorie, două pole-positions, 242 puncte acumulate

TENSIUNI

Ralf ridică sabia

Într-un interviu publicat în revista Autosport, Ralf Schumacher *(foto, stînga)* a declarat că echipa sa, Williams BMW, trebuie să desemneze în sezonul viitor un pilot principal. "Dacă vom continua să ne luptăm între noi, există numai două posibilităţi: ori vom arăta foarte bine depăşindu-ne între noi, ori vom părea nişte proşti. Cred că mai degrabă a doua variantă este cea corectă". Ralf a sugerat că Montoya (foto, dreapta), colegul său de echipă, ar fi o piedică pentru atingerea unor performanţe bune. "Juan Pablo e un pilot foarte bun şi este genul care nu ratează nici o ocazie de depăşire. Pînă acum nu a fost nici o problemă, dar acestea pot apărea oricînd în situaţia în care amîndoi luptăm pentru titlu", a spus germanul, care, după cum se vede, a preluat cîteva din ideile fratelui său. Dacă propunerea sa va fi luată în calcul de conducerea Williams, cu greu s-ar decide cine va avea întîietate. Schumacher a adunat aproape dublul punctelor cucerite de Montoya, dar columbianul a fost de trei ori în pole-position în ultimele 5 întreceri.

Reuter

FORMULA 1

Undă verde pentru Premier1 Grand Prix

FIA a dat undă verde competiţiei Premier1 Grand Prix, care se va disputa începînd din 2002. Zece curse, programate între 7 iulie şi 10 noiembrie, vor avea loc anul viitor. Fiecare monopost Dallara, echipat cu motor Judd, va purta culorile unui club de fotbal de prim rang din lume. Anglia, Germania, Italia, Franţa şi Spania vor avea cîte trei formaţii implicate, restul fiind din Olanda, Belgia, Portugalia şi unele ţări din America de Sud. Pînă acum, doar Benfica Lisabona şi Leeds United s-au înscris, dar lista de 24 de teamuri se va umple cu siguranţă, mai ales că există aproape 30 de cluburi doritoare.

Exces de zel

Eddie Jordan a dezvăluit, în sfîrşit, motivele pentru care l-a concediat pe Heinz-Harald Frentzen, acum două luni şi jumătate. "Heinz e un băiat admirabil, dar el nu dorea numai să piloteze maşina, ci să şi o pregătească pentru cursă. Le-a făcut probleme inginerilor şi mecanicilor şi asta nu era bine pentru formaţie", a spus Jordan. Potrivit unor zvonuri, în repetate rînduri Frentzen nu a ascultat părerea staff-ului tehnic şi a pregătit el maşina, dînd vina apoi pe mecanici pentru performanţele slabe.

AUTO

Concernul DaimlerChrysler a fost amendat

Comisia Europeană a amendat concernul DaimlerChrysler cu 108 milioane de dolari, pentru încălcarea articolului 81 din tratatul acestui for. DaimlerChrysler nu a respectat regulile concurenţei impuse de Comisie, cerîndu-le dealerilor să vîndă maşini doar în zonele lor şi impunîndu-le clienţilor din afara Germaniei să depună un avans de 15 la sută din valoarea maşinii dacă doreau să cumpere un automobil DaimlerChrysler din această ţară.

Născută în realitatea virtuală

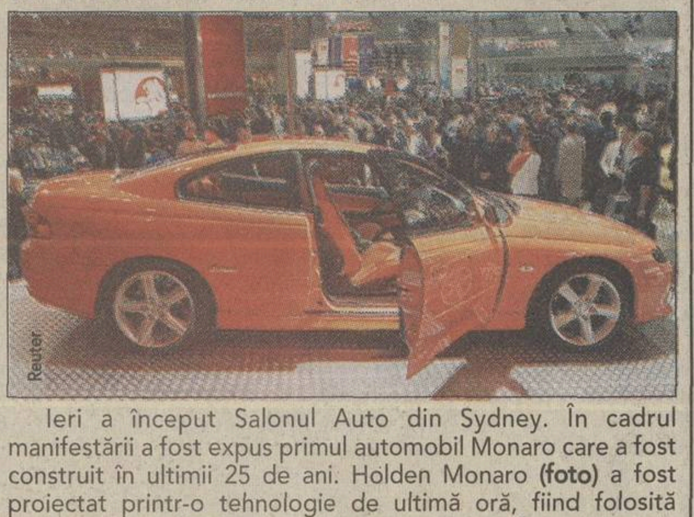

Reuter

Ieri a început Salonul Auto din Sydney. În cadrul manifestării a fost expus primul automobil Monaro care a fost construit în ultimii 25 de ani. Holden Monaro **(foto)** a fost proiectat printr-o tehnologie de ultimă oră, fiind folosită realitatea virtuală. Studioul în care maşina a fost desenată, dotată şi chiar testată înainte chiar ca ea practic să existe a costat 3 milioane de dolari. Prin această metodă s-a evitat construirea de prototipuri costisitoare.

PREZENTARE

Noutăţi din Coreea

Lanos, Tacuma şi Magnus sînt cele trei modele pe care Daewoo vrea să le lanseze anul viitor în România

Adrian Georgescu

Daewoo Automobile România a prezentat la SAB 2001 trei maşini cu care doreşte să completeze oferta din ţara noastră. Poziţionat în segmentul maşinilor compacte, Lanos a apărut în Europa acum patru ani, urmînd ca în cea de-a doua jumătate a lui 2002 să fie lansată şi în România. Stilul este italian, făcut de ItalDesign, motorizarea germană, Porsche a dat o mînă de ajutor la proiectarea şasiului, iar elementele de siguranţă sînt proiectate în Marea Britanie. Consumul prezentat de constructor este de 10,2 litri în oraş şi de 5,6 în regim extraurban. Manevrabilitatea maşinii e bună, iar distanţele de frînare sînt scurte, pedala fiind "ascultătoare". Transmisia este manuală în cinci trepte sau automatică în patru. Automobilele se vor încadra, probabil, în intervalul de preţ 9.000-12.000 de dolari.

Tacuma este un monovolum lansat în 2000 în Coreea, al cărui design a fost realizat de Pininfarina. Numele său semnifică, într-un dialect african, "bucuria de a trăi". Marele clou al acestui model este faptul că scaunul din dreapta faţă se poate roti cu 180 de grade, dacă ocupantul său doreşte un contact mai direct cu cei din spate. Scaunele posterioare sînt rabatabile individual, capacitatea de transport crescînd astfel de la 347 litri la 1.425 sau 1.847 litri. Maşina va avea un preţ estimativ de 18.000 dolari.

În latină, Magnus e un cuvînt ce redă măreţia, nobleţea şi puterea. Limuzina de lux care va înlocui Leganza va avea un motor de 2 litri care va dezvolta 185 cai-putere. Printre dotările de siguranţă activă ale maşinii se vor găsi ABS-ul, sistemul electronic de distribuire uniformă a forţei de frînare şi TCS-ul, controlul tracţiunii. Preţul acestui automobil din vîrful gamei va depăşi 20.000 dolari.

Schimburi la Daewoo

Iată cîteva detalii despre sistemul buy-back al Daewoo. Posesorii unei maşini de această marcă pot cumpăra unul nou de la orice dealer Daewoo, în următoarele condiţii. Autovehiculul folosit să fie achitat integral, iar clientul să fie proprietarul acestuia. Maşina în cauză va fi evaluat de dealer, iar preţul de vînzare va fi stabilit prin negociere directă. Automobilul cel nou poate fi cumpărat cu plata integrală, în rate sau în leasing. Valoarea autovehiculului folosit va constitui punctul de plecare pentru cumpărarea celui nou. Astfel, pentru vînzarea în rate sau leasing, dacă preţul negociat al maşinii vechi nu acoperă avansul la noul contract, diferenţa va fi achitată de client, direct în contul Daewoo, folosind metoda avizului de plată, în momentul achiziţionării noii maşini. La fel se întîmplă şi la vînzarea cash, dacă preţul negociat al vechii maşini nu acoperă valoarea celei noi. Sistemul e funcţional doar cu condiţia cumpărării unuia sau mai multor autovehicule Daewoo noi în schimbul unuia sau mai multor autovehicule Daewoo uzate.

TABEL DE PREŢURI

MODEL	PREŢ RATE (euro)	PREŢ CASH/ LEASING (euro)
Tico SL	5.940	5.590
Tico SX A/C	7.340	6.990
Pînă pe 31 octombrie, reducere de 300 euro		
Matiz S	6.840	6.490
Matiz SE A/C	7.540	7.190
Pînă pe 31 octombrie, reducere de 500 euro		
Cielo GLE	9.890	9.290
Cielo Executive	10.390	9.790
Pînă pe 31 octombrie, reducere de 700 euro		
Nubira 2 SX	13.090	12.490
Nubira 2 wagon	13.590	12.990
Pînă pe 31 octombrie, reducere de 1.000 euro		
Leganza SX M/T	17.790	16.990
Leganza CDX M/T	21.290	20.490
Pînă pe 31 octombrie, reducere de 1.000 euro		
Musso 3,2 M/T	32.990	31.990

Am îmbunătăţit raportul de compresie a timpului.

Dacă îţi comanzi un Mercedes-Benz Clasa C, fă-ţi deja loc în garaj.
Va veni mai repede decât te aştepţi.

Mercedes-Benz

Dealeri Mercedes-Benz: Bucureşti - AUTO ROM - tel: 01 / 224 00 20 - 25, SC B&B VIFOR SERVICE - tel: 01 / 410 11 16; Arad - AUTO SCHUNN - tel: 057 / 286 680; Braşov - CASA AUTO BRAŞOV - tel: 068 / 337 272; Cluj - RMB INTER-AUTO - tel: 064 / 438 121; Constanţa - AUTOSTAL SERVICE - tel: 041 / 642 491; Galaţi - SF TEX S.A. - tel: 036 / 324 320, TOPCLASS - tel: 036 / 476 600; Iaşi - CASA AUTO IAŞI - tel: 032 / 272 333; Oradea - CASA AUTO ORADEA - tel: 059 / 479 830; Piteşti - BEATRICE - tel: 048 / 286 411; Sibiu - AUTOKLASS - tel: 069 / 229 657; Suceava - RESTACO - tel: 030 / 530 709; Târgu Mureş - ALIAT - tel: 065 / 168 444 Timişoara - RMB CASA AUTO TIMIŞOARA - tel: 056 / 216 945

Dubla de calificare la Europenele sub 21 de ani se va disputa în aceleași zile în care echipa mare va întîlni Slovenia, adică 10 și 14 noiembrie, primul meci fiind la București

De THEODOR JUMĂTATE și COSTIN ȘTUCAN

BARAJ CU FRANȚA

Pe lîngă calificarea la turneul final, meciurile din noiembrie vor decide dacă Ion Moldovan, ofertat deja de Astra Ploiești, va rămîne sau nu pe banca reprezentativei de tineret

Ieri la prînz, la Praga a avut loc tragerea la sorți a meciurilor de baraj pentru calificarea la Campionatul European de tineret de anul viitor. După ce a terminat pe locul doi în grupa a 8-a, România nu putea întîlni nici una din formațiile care au încheiat campania de calificare pe locurile secunde în grupele lor și, de asemenea, nu putea juca împotriva Italiei, adversara din preliminarii, și a Elveției. "Ceasornicarii" aveau stabilit barajul cu Ucraina înainte de tragerea la sorți deoarece cele două echipe au fost cele mai slabe care au încheiat grupele lor pe prima poziție. Regula a fost stabilită de UEFA întrucît la baraj s-au calificat 9 formații pe poziția întîi și numai 7 de pe locurile doi.

Așadar, România putea întîlni Franța, Cehia, Portugalia, Anglia, Turcia sau Belgia. Din urnă a fost scoasă prima, naționala "cocoșului galic", astfel că, pe 10 noiembrie la București și pe 14 noiembrie la Brest, "tricolorii" trebuie să treacă de reprezentanta țării campioană mondială și europeană la seniori și campioană mondială "sub 17 ani". Potrivit selecționerului Ion Moldovan, România este dezavantajată și de faptul că mai mulți jucători care au dreptul de a evolua la tineret sînt acum în prima reprezentativă. În cazul în care nu se accidentează, Mutu, Chivu, Rădoi și Marius Niculae vor juca pe 10 și 14 noiembrie contra Sloveniei, și nu împotriva Franței. Asta în timp ce francezii, calificați din oficiu la Mondialul din Coreea și Japonia, își pot permite să crească o reprezentativă de tineret în paralel cu echipa mare, fără ca jucătorii să fie plimbați dintr-o parte-n alta. "Din moment ce a bătut o echipă puternică precum Spania cu 3-0 în grupă, Franța reprezintă o forță. Pentru noi este o reușită și faptul că am ajuns să disputăm barajul, însă adevărata performanță ar fi dacă ne-am califica", a spus ieri Ion Moldovan.

În cazul în care România s-ar califica la Campionatul European de anul viitor, ar avea chiar șansa să găzduiască turneul final. Asta pentru că țara gazdă va fi aleasă dintre cele 8 formații care vor juca pentru titlul continental. Totuși, este greu de crezut că UEFA va desemna din nou România ca țară organizatoare după numai 4 ani, cîți au trecut de la precedentul turneu final desfășurat la București.

MEDIAFAX FOTO

MECIURILE DE BARAJ PENTRU C.E. SUB 21 DE ANI
(10-14 noiembrie)

Polonia	- Italia
Croația	- Cehia
Suedia	- Belgia
Grecia	- Turcia
România	- Franța
Olanda	- Anglia
Spania	- Portugalia
Ucraina	- Elveția

***ALTFEL.** Imaginea de mai sus este surprinsă înaintea meciului cu Georgia pe care "tricolorii" l-au cîștigat greu. Dacă vor să elimine Franța, jucătorii lui Moldovan vor trebui să fie la fel de motivați ca la intonarea imnului*

ADVERSARI

Noua generație

Cu Stephane Dalmat, coordonatorul lui Inter Milano, la comandă, "naționala" de tineret a Hexagonului se pregătește să schimbe garda de aur a fotbalului francez

Franța a cîștigat detașat grupa a 7-a din preliminariile Europenelor din 2002, în care nu a pierdut nici un meci și a încheiat cu un avans de 4 puncte în fața următoarei clasate, puternica Spanie, pe care a învins-o acasă cu 3-0. Antrenorul Raymond Domenech, de opt ori internațional A, jucător la Lyon, PSG și Bordeaux, cu care a evoluat împotriva Universității Craiova pe 24 noiembrie 1982, în turul 3 al Cupei UEFA, a recunoscut la puțin timp după tragerea la sorți că "România este un adversar pe care nu îl cunosc prea bine, dar ne vom lua toate măsurile de siguranță". Una dintre viitoarele surse ale selecționerului va fi Luis Fernandez, tehnicianul lui PSG, care îi va putea oferi date despre trei dintre internaționalii noștri, Dolha, Raț și Bratu, toți de la Rapid.

În jocul francezilor, faza defensivă este foarte importantă, aici evidențiindu-se marseillezul Zoumana Camara, omul de legătură al goalkeeperului Landreau, "căpitanul" lui Nantes. Avînd poarta acoperită, "roș-alb-albaștrii" pot proiecta liniștiți zecile de trasee ofensive. Singura dilemă a selecționerului este cine va aplica schemele la Brest, pe "Francis Le Ble", stadionul ce va găzdui manșa secundă a barajului, pentru că are foarte mulți candidați la un tricou de titular în "naționala" mică a Franței. Sigur nu va lipsi Dalmat, coordonatorul lui Inter Milano. Este însă posibil să rămînă rezervă atacantul lyonez Luyindula, o mare speranță a Hexagonului, dacă Djibril Cisse, golgeterul lui Auxerre, se va reface după accidentarea suferită la glezna stîngă. O altă variantă e Govou, care a explodat în ediția trecută a Ligii Campionilor.

***GOL CU BRAȘOV.** Pe Dalmat l-au cunoscut și brașovenii, în turul 1 al Cupei UEFA, francezul deschizînd scorul în prima manșă cu Inter*

"Românii trebuie să fie tehnici și creativi. Să fim vigilenți!"

Peguy Luyindula

Acest baraj va fi comparabil cu confruntarea cu Bosnia. Acei jucători ne-au pus probleme"

Sidney Govou

ECHIPELE PROBABILE

RENUNȚĂ COLONELU'?

După ultimele zvonuri, Ion Moldovan va părăsi banca tehnică a echipei naționale de tineret în cazul în care va rata calificarea la turneul final al Campionatului European Under 21. Săptămîna trecută el a avut mai multe întîlniri cu conducerea clubului Astra Ploiești, care se pare că l-a și prezentat jucătorilor drept înlocuitorul lui Gabi Stan. Moldovan a asistat din tribună la cîteva antrenamentele ale ploieștenilor, iar miercuri a fost la Suceava pentru a urmări partida din Cupă dintre Foresta și Astra. Deși ieri Colonelu' a spus că așteaptă analiza conducerii FRF după meciurile de baraj, se pare că Moldovan vrea să fie cu un pas înaintea "federalilor" și să preîntîmpine o eventuală demitere.

ION MOLDOVAN: "Prioritatea e naționala mare"

Domnule Moldovan, cît de greu este un baraj cu Franța?

Foarte greu. Eu zic că se putea mai bine, însă în momentul acesta oricare dintre cele 6 posibile adversare era la fel de puternică. Pînă la urmă avem șansa noastră și eu cred că băieții sînt capabili de rezultate bune. Pot să spun că această calificare nu este jucată dinainte.

PRO Veți insista pe lîngă Hagi să vă lase cîțiva jucători de la echipa mare, care pot evolua și la tineret?

Nu. Eu consider că prioritate trebuie să aibă prima echipă. E clar că noi sîntem dezavantajați față de francezi. Naționala noastră mare joacă în același timp cu noi barajul cu Slovenia, în timp ce Franța este calificată la Mondiale din oficiu. Ei își pot permite să trimită tot ce au mai bun sub 21 de ani la echipa de tineret. Ar fi totuși frumos să reușim o calificare în trei: echipa mare, tineretul și juniorii sub 18 ani. Ar fi o performanță fără precedent în fotbalul românesc.

PRO Dacă nu ne calificăm veți renunța la acest post?

Dacă nu o să ne calificăm, vom fi în aceeași situație cu celelalte 7 echipe eliminate. Serios vorbind, în ce mă privește nu se poate întîmpla nimic. Am spus că vreau să termin treaba începută la tineret și o să mă țin de cuvînt. Fie că asta înseamnă imediat după meciul de baraj sau după turneul final de anul viitor. Dacă, Doamne ferește, o să fim eliminați, se va analiza activitatea mea și, în funcție de ce decizie se va lua, voi vedea ce am de făcut.

ACȚIUNEA "MINGI PENTRU COPII"

Am întîlnit și plăieși fericiți

ProSport a donat miercuri 40 de mingi de fotbal copiilor din județul Neamț. O acțiune similară se va desfășura astăzi în Bistrița-Năsăud

Grigore Cartianu

Miercuri, 10 octombrie, un echipaj al ziarului ProSport s-a deplasat în județul Neamț, unde a donat 40 de mingi de fotbal, repartizate în mod egal între 10 școli generale (clasele V-VIII): 4 din Piatra Neamț și cîte una din Costișa, Podoleni, Roznov, Săvinești, Viișoara și Zănești. Mingile, care în comerț costă 300.000 de lei bucata, reprezintă contravaloarea a 12 milioane de lei, adică jumătate din suma cîștigată de redactorii ProSport la casele de pariuri care au inclus în program meciul Ceahlăul Piatra Neamț - Gloria Bistrița 4-1, considerat aranjat. Celelalte 12 milioane au fost convertite în alte 40 de mingi, care vor fi împărțite astăzi în 10 școli din județul Bistrița-Năsăud.

Cadoul primit de copiii nemțeni a picat ca o mană cerească. Directorii sau profesorii de sport care au preluat mingile s-au plîns că din cauza bugetelor limitate nu reușesc să le asigure elevilor mingi suficiente și de calitate. Aproape peste tot, micuții fotbaliști (în vîrstă de 11-14 ani) alergau pe terenul de sport după cîte o sferă fie peticită, fie grea, din cauciuc.

***AMINTIRE.** La Școala Generală din comuna Podoleni, elevii și profesoara lor de sport, Ilenuța Bulai, au ținut să se fotografieze cu cele patru mingi primite și cu ziarul ProSport*

ȘCOLILE CARE AU PRIMIT CÎTE 4 MINGI

- Șc. Gen. Costișa
- Șc. Gen. Podoleni
- Șc. Gen. Roznov
- Șc. Gen. Viișoara
- Șc. Gen. Zănești
- Șc. Gen. nr. 16 Săvinești
- Șc. Gen. nr. 2 Piatra Neamț
- Șc. Gen. nr. 3 Piatra Neamț
- Șc. Gen. nr. 4 Piatra Neamț
- Șc. Gen. nr. 5 Piatra Neamț

MEDIAFAX FOTO / Cristi Preda

***LA ATAC!** Deși mingile erau sigilate, cei mai nerăbdători copii și le-au disputat înainte de a le umfla*

Șamponul colorant GEROCOSSEN **MANLY** este destinat în exclusivitate **bărbaților grizonați**, cărora le pasă cum arată.

În numai **10 minute** uiți de firele albe! În plus, părul capătă vigoare și strălucire datorită complexului nutritiv **natural** format din Aloe Vera, keratină și vitamina E.

Cu GEROCOSSEN **MANLY** arăți așa cum vrei, așa cum ești tu de fapt: **masculin, dinamic și modern!**

Arată cum EȘTI!

GEROCOSSEN MANLY ȘAMPON COLORANT negru, șaten, blond

GEROCOSSEN tel/fax: 242 08 67, e-mail: gerocossen@cinot.ro

Biblioteca ASTRA - SIBIU -

Biblioteca „ASTRA" — SIBIU —

PRO SPORT
EDIȚIE DE TRANSILVANIA
Director OVIDIU IOANIȚOAIA
Anul V • Numărul 1298 • Sîmbătă 13 octombrie 2001 • 12 pagini • Preț 6000 Lei • Internet: http://www.prosport.ro

VA FI AȘA

Astăzi, la Craiova, în derbyul rundei a 9-a a Diviziei A, Universitatea și Dinamo joacă nu numai pentru puncte și bani, ci și pentru onoare

Filosofia meciului e simplă. Suporterii olteni se tem că "Știința" va ceda fără luptă, amintindu-și că Gigi Nețoiu a fost acționar la Dinamo și că în vară l-a făcut pierdut pe Claudiu Niculescu tocmai în Ștefan cel Mare. Principalul acționar al echipei din Bănie neagă însă ferm varianta jocului strategic și-i asigură pe fani că nu va fi blat. Pentru a le dovedi că nu minte, el a coborît prețul biletelor la 15.000 de lei și a permis intrarea doi pe un tichet. "Vreau ca Dinamo să simtă că joacă împotriva a 40.000 de olteni", a spus Nețoiu.

La primul său joc acasă după revenirea la Universitatea, Florin Marin nu-i poate folosi pe Danciu și Domocoș, ambii suspendați, pe Iacob și pe Grigorie, amîndoi accidentați. Dinamo vine în Bănie fără cel mai în formă jucător al echipei, Mihalcea fiind suspendat, fără Lupescu, care a reziliat contractul cu clubul, fără Stîngă, încă nerefăcut, dar cu Claudiu Niculescu, căruia fanii olteni i-au promis o primire de coșmar. Totul despre derby în paginile 2 și 3.

SAU AȘA?

MEDIAFAX FOTO

5 (01) 30.70.800
Telefonul automat este disponibil 24 de ore din 24, fără taxe suplimentare
DIVIZIA FANTASTICĂ 2001 2002
PETROM Esența mișcării
Azi, doar pînă la ora 14:00 se mai pot face schimbări pentru etapa a 9-a la telefoanele:
311.02.13, 311.02.14, 312.17.40, 311.21.13
Modifică-ți echipa folosind și adresele noastre de Internet:
www.prosport.ro și www.diviziafantastica.ro

Divizia A, etapa a 9-a

SÎMBĂTĂ	
Oțelul - Petrolul	15:00
FC Argeș - FC Brașov	15:00
U Craiova - Dinamo	15:00, ProTV
Astra - Sportul	17:00, TVR 1
FC Național - UMT	19:00
FCM Bacău - Farul	20:30, Acasă
DUMINICĂ	
Gloria - Rapid	15:00, TVR 1
Steaua - Ceahlăul	20:30, ProTV

Avancronicile partidelor în paginile 2, 3, 5 și 6.

Gâlcă vrea iar la echipa națională

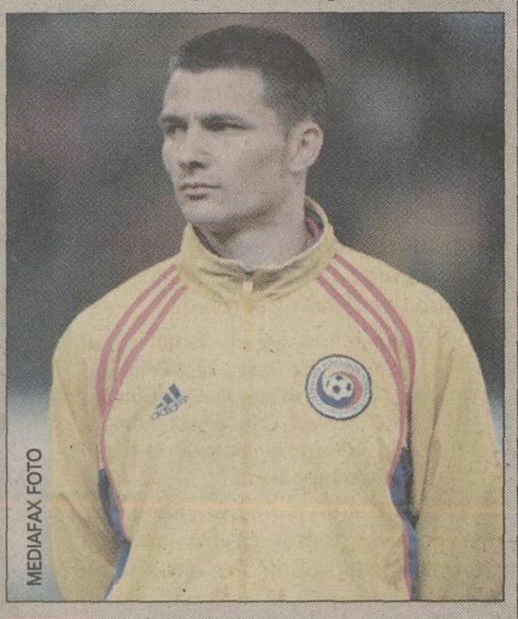

MEDIAFAX FOTO

Andrei Niculescu

După ce în primăvară a declarat că nu va mai juca în reprezentativa României cît timp selecționer va fi Ladislau Bölöni, Costel Gâlcă **(foto)** pare să fi revenit la sentimente mai bune acum, cînd antrenor al primei reprezentative a devenit Gică Hagi. Contactat de ProSport, jucătorul lui Villarreal, care evoluează pe unul din posturile deficitare ale "naționalei", mijlocaș la închidere, a confirmat schimbarea sa de atitudine. "Eu l-am refuzat pe Bölöni, nu echipa națională. Dacă voi fi solicitat, voi veni, dar deocamdată nu m-a căutat nimeni", a precizat Gâlcă. Gabi Balint, secundul lui Hagi, a declarat tot ieri că "Gâlcă nu a intrat în vederile noastre pînă acum, dar este ținut sub observație ca oricare alt stranier. Pe noi nu ne interesează ce probleme au existat înainte, cînd va fi nevoie de el îl vom convoca". Un interviu cu Costel Gâlcă în pagina 12.

Contre între Lincar și Gigi Becali

Cătălin Țepelin

Joi după-amiază, principalul finanțator al Stelei, Gigi Becali, i-a propus lui Erik Lincar prelungirea contractului care expiră în vara anului viitor. Deși clubul i-a oferit în schimbul semnăturii o mărire de salariu, mijlocașul a refuzat să parafeze un nou angajament, cerînd timp de gîndire. În acel moment spiritele s-au încins, iar între jucător și Becali a avut loc un schimb mai dur de replici. Detalii în pagina 6.

Mustață de 5.000 $

Constantin Popescu

Hernan Dario Gomez, selecționerul echipei Ecuadorului, a acceptat să renunțe la cunoscuta lui mustață, dar numai contra sumei de 5.000 de dolari. Columbianul a răspuns astfel inițiativei unei firme de publicitate, iar banii obținuți, destinați inițial "naționalei", s-au îndreptat în scop caritabil către două instituții de ajutor social.

CONCRET

DE OVIDIU IOANIȚOAIA

Răzbunarea lui Ștefan

Bizuindu-se pe influența de care se bucură la Ligă, președintele Ștefan pare decis să-și bată joc de Hizo în fel și chip, sfidînd o hotărîre judecătorească și, deopotrivă, o înțelegere semnată cu actualul antrenor al Rapidului, vezi comentariul din pagina 4. Mă miră, firește, că un om pe care continuu să-l cred cu scaun la cap nu încetează să se răzbune, dar și mai tare mă miră că Liga dansează după cum îi cîntă Ștefan, căci altfel nu se explică amănuntul că l-a convocat joi pe Hizo la 10:30 pentru ora 14:00 a aceleiași zile, ca apoi să-l suspende și să-l amendeze în lipsă. Sînt unul care, ca să spun așa, înțeleg multe. Numai că înțelegerea mea, ca și a celorlalți, are o limită, dincolo de care trebuie să gîndesc că, lovind fără justificare în Hizo, ba și lipsindu-l de dreptul la muncă, Liga lovește și în Rapid, lăsînd loc unor nedorite interpretări. Nu mai întreb decît cine are un asemenea interes și ce urmărește?

Din banii cîștigați de redactorii săi, care au mizat masiv la casele de pariuri pe victoria Ceahlăului în meciul strategic cu Gloria, ProSport a achiziționat 80 de mingi de fotbal, donîndu-le unor școli generale din județele Neamț și Bistrița-Năsăud. Aflînd că a investit 12 milioane în această operațiune, veți zîmbi îngăduitori, bănuind ziarul că a căutat să-și facă reclamă și, implicit, să-și sporească numărul de cititori. Precizînd însă că majoritatea școlilor beneficiare ale cadoului se găsesc în mediul rural, unde ProSport ajunge rar sau niciodată, veți înțelege că n-am urmărit decît să sărim în ajutorul unor elevi care ar dori să practice fotbalul și n-au cu ce. Acceptînd că bugetele școlilor sînt limitate, n-am să dezbat acum cauzele acestei situații, remarcînd doar că într-o țară săracă, nici învățămîntului, cu precădere celui elementar ori gimnazial, nu i se rezervă altă soartă. Asta nu mă împiedică însă să mărturisesc că o fotografie apărută ieri în ProSport m-a impresionat pînă la tulburare. Primind o minge sigilată, cum s-au împărțit toate, băieții dintr-o comună nemțeană n-au mai așteptat s-o umfle, ci s-au repezit să joace cu ea, deși semăna, scuzați comparația, cu o chiftea mai mare! Cum ziceam, nu insist. Imaginea însă m-a răscolit, determinîndu-mă să mă întreb unde am mai văzut așa ceva, la puștii înfometați din Biafra ori din Eritreea care-și întindeau mîinile scheletice după o ciocolată? Poate acolo, poate în altă parte, nu-mi amintesc exact. Cert e însă că, fără a patetiza, cine n-are mingi pentru copii n-are nici viitor în fotbal.

DECIZIE

De la 2 ani la 3 etape

MEDIAFAX FOTO

***JUSTIȚIARUL.** Cînd Traian Tomescu (foto) a anunțat decizia, Mihai Stoica a zîmbit ironic. Atenționat de șeful Comisiei, "Meme" și-a cerut scuze*

Ieri, Comisia de Apel i-a redus substanțial suspendarea portarului Borș, cel care a părăsit lotul de juniori după ce a fost bătut, scuipat și înjurat de Nicolae Pantea

Costin Ștucan

Povestea lui Valentin Borș s-a încheiat cu un final de comic pentru FRF. După ce, în urmă cu o săptămînă, portarul Oțelului și al "naționalei" de juniori sub 18 ani fusese suspendat pe 2 ani și amendat cu 40 de milioane de lei pentru că a părăsit cantonamentul echipei reprezentative, ieri Comisia de Apel a revenit și i-a redus pedeapsa la numai 3 etape și 20 de milioane de lei.

Borș a fost bătut, scuipat și înjurat de Nicolae Pantea, responsabilul Departamentului de Copii și Juniori al FRF, pentru că și-a pierdut biletul de avion la întoarcerea din Israel. După cîteva ore, el a părăsit hotelul "Sport", motivînd că nu mai poate rămîne în acele condiții. Imediat, Comisia pentru Juniori l-a suspendat în absență, însă Oțelul a depus memoriu.

Venit la FRF împreună cu jucătorul, președintele Oțelului, Mihai Stoica, a ironizat situația, spunînd: "Bin Laden e vinovat că Vali a pierdut biletul și că Pantea l-a bătut". Înainte de a intra în sală pentru a auzi verdictul, "Meme" comenta: "Ar fi circu' dracu' să-i reducă suspendarea de la 2 ani la 3 etape, dar ar fi normal! Oricum, totul a fost făcut pentru ca Pantea să iasă basma curată". Pînă la urmă, el a avut dreptate, Comisia micșorînd sancțiunea pentru că "Borș nu a fost de față cînd a fost judecat prima dată" și pentru că "a avut circumstanțe atenuante".

București
• Calea Victoriei 174, sector 1, în Casino Victoria, tel: 212.51.32
• Drumul Taberei - Str. Brașov nr. 26, sector 6, tel: 725.66.43; 725.64.43

DINAMO / INTERVIU

"Ion Marin nu e de Dinamo"

Ionuţ Lupescu apreciază că "Săpăligă" nu se ridică la nivelul pretenţiilor de performanţă cerute în Ştefan cel Mare

Justin Gafiuc

A doua zi după oficializarea despărţirii sale de Dinamo, fostul căpitan al "cîinilor", Ionuţ Lupescu, a acceptat să vorbească în exclusivitate pentru ProSport pe marginea problemelor care au măcinat în ultima vreme gruparea din Ştefan cel Mare.

PRO Ionuţ, n-ai ascuns faptul că te gîndeşti de cîteva săptămîni dacă e cazul să mai rămîi la Dinamo sau să pleci. Care a fost momentul în care ai început să-ţi pui această problemă?

N-a existat un moment anume, dar m-a deranjat faptul că Dinamo şi-a pierdut un stil propriu. Am ajuns să ne luăm noi după alţii, în loc să-i obligăm pe ceilalţi să se ia după noi. Echipa nu mai are parcă identitate, iar asta pleacă şi de la antrenor.

PRO Te-ai simţit jignit cînd ai fost numai rezervă la meciul cu Electromagnetica?

Nu mi s-a părut în regulă faptul că antrenorul nu mi-a spus nimic. Era normal să primesc nişte explicaţii. Nu era nici o problemă că am rămas pe bancă, dar mă aşteptam să am un dialog cu Ion Marin pe marginea acestei decizii. Nu cred că el este un antrenor rău, însă nu e pentru Dinamo. N-a mai cultivat acel stil al echipei, care, repet, să oblige adversarii să-şi facă jocul după al nostru. Toate conducerile au ţinut mult la acest lucru şi ştiu că, pe vremuri, generalii nu acceptau niciodată să se petreacă aşa ceva la echipă.

DESPĂRŢIRE FĂRĂ VALURI. Ionuţ Lupescu şi preşedintele Nicolae Badea au ciocnit ieri la "Polo Club" un pahar de şampanie pentru a marca încetarea amiabilă a colaborării

"Fiecare are oamenii lui"

PRO Decizia de a pleca are vreo legătură şi cu intenţia de diminuare a contractului tău?

Nu asta era problema. Nu s-a pus însă în discuţie o micşorare a contractului, ci a fost vorba despre acel procent de 20 la sută care se opreşte din valoarea fiecărui angajament şi se achită numai la final de sezon, în caz de îndeplinire a unor obiective. Nu era însă o noutate, fiindcă şi în sezonul trecut au existat astfel de proceduri.

PRO Consideri că s-a făcut o greşeală cînd Cornel Dinu a fost înlăturat de pe banca tehnică pentru a i se da sarcini pe linie managerială?

Nu ştiu exact cum au stat lucrurile, dar îmi amintesc că atunci cînd s-a stabilit că Dinu n-o să mai fie antrenor din cauza unor probleme de sănătate relaţiile cu conducerea erau destul de reci. Se produsese o ruptură şi nu cred că se mai putea continua în acele condiţii. S-a pus atunci în discuţie aducerea unui alt tehnician, iar conducerea m-a întrebat şi pe mine ce părere am. Am spus că e bine să vină tot un antrenor care să cunoască mediul lui Dinamo, pentru că şi băieţii lucrează altfel într-un asemenea caz, ştiind că sînt pregătiţi de un om ataşat şi cunoscut în club. La ora respectivă apăruseră două variante care să corespundă acestor criterii. E vorba despre Florin Cheran şi Ion Marin. Cum primul făcea însă parte din stafful echipei naţionale, s-a ales soluţia Ion Marin.

PRO Ai spus că ai preferat să discuţi toate problemele de echipă cu Badea şi Borcea. Nu aveai suficientă încredere în ceilalţi conducători?

Am vorbit cu toată lumea, numai că Badea şi Borcea au fost cei care au insistat să mă întorc la Dinamo atunci cînd jucam în Turcia, plus că, la un moment dat, am simţit că la preşedintele Badea ajung informaţii false şi există un scurtcircuit la nivel de comunicare. De aceea, am decis să dialoghez direct cu dînsul pentru a evita astfel de episoade.

PRO Asta te-a dus cu gîndul că la Dinamo există persoane care nu lucrează cu sinceritate?

Da. Cu siguranţă există unii care nu lucrează cu sinceritate. Încearcă să dea vina unul pe altul, ceea ce nu e în regulă. Fiecare avea în echipă oamenii lui, iar asta se simţea imediat şi producea o anumită stare de încordare. Lucrurile acestea se întîmplau încă de atunci cînd m-am întors din Germania, s-au amplificat în timp, iar după revenirea din Turcia am găsit o situaţie şi mai accentuată din acest punct de vedere.

"Se vorbea pe la spate"

PRO Se vorbeşte, de exemplu, că Năstase ar fi fost unul dintre protejaţii tăi.

E o mare prostie, iar toate astea pleacă tot de la antrenor. Năstase abia şi-a prelungit contractul cu Dinamo, Vali a fost dorit la echipă, aşa că e vorba despre nişte răutăţi. Faptul că am stat cu el în cameră nu are relevanţă, pentru că am stat şi cu alţii, despre care nu s-a mai zis însă nimic. Invocăm acum alibiuri de provincie.

PRO Onuţ şi Pîrvu intră în cercul de protecţie al lui Ion Marin?

Sînt doi jucători buni, fiindcă altfel nu ajungeau la Dinamo. Nu intră în cercul de protecţie al lui Marin, dar, ştiţi cum e, fiecare are simpatiile lui, iar asta contează mult în cariera oricărui jucător, pentru că antrenorul poate să te coboare sau să te ridice.

PRO Ai spus că sînt oameni din conducere care s-au ascuns de responsabilitate în spatele tău. De ce să fi făcut asta?

La fiecare moment critic prin care trecea echipa nimeni nu ieşea în faţă să explice ce se întîmplă şi cum stau lucrurile. De exemplu, după acea nefericită înfrîngere cu 5-4 în faţa Forestei, a trebuit să apar eu în presă, să vorbesc, să explic, să lămuresc, ceea ce ar fi trebuit să facă, probabil, alţii. Cînd a plecat Răducioiu, la fel, s-au debitat fel de fel de minciuni şi a trebuit să spun lucrurilor pe nume. Se vorbea prea mult pe la spate. Acum m-am retras şi nu vor mai avea unde să se ascundă.

"M-au scîrbit!"

PRO De ce ai acceptat să joci libero după venirea lui Ion Marin?

Am discutat la începutul sezonului şi mi s-a spus: "Hai să joci pe fund, pentru că nu sînt prea multe soluţii şi n-am găsit deocamdată varianta cea mai bună". Am zis O.K., pentru că, pînă la urmă, nu contează dacă joci cu libero sau fără, totul e o problemă de atitudine şi de idei pe teren. Au existat şi momente bune, care n-au vrut însă să se vadă. La Ploieşti, cu Astra, am avut o perioadă mare de dominare netă, am egalat în final, iar la Galaţi am făcut o repriză secundă foarte bună. Sînt însă chestiuni relative.

PRO Crezi că, în realitate, n-ai mai fost dorit la echipă de anumite cercuri?

Am auzit fel de fel de voci, dar sînt obişnuit să muncesc sub presiune. Unele lucruri m-au scîrbit însă atît de mult, încît am preferat să mă opresc. Nu e stilul meu să stau în calea echipei şi să mă comport oricum doar ca să fiu la Dinamo. Nu vreau să încurc pe nimeni şi de aceea m-am dat la o parte. Am lăsat echipa la trei puncte de lider, deci în cărţi pentru titlu, şi am trecut de primul tur din Cupa României. Sper să iasă bine mai departe.

ÎN CĂUTARE DE ECHIPĂ. "Kaiserul" a început deja să înroşească liniile telefonice spre a-şi găsi o echipă peste hotare, singurele ţări unde se mai poate transfera înainte de primăvară fiind Germania, Belgia, Olanda şi Anglia

CONFERINŢĂ DE PRESĂ

Ultima ieşire la rampă

SOBRIETATE. Întîlnirea cu jurnaliştii de la "Polo Club" s-a desfăşurat într-un cadru sobru, la pupitru aşezîndu-se Ionuţ Lupescu, preşedintele Nicolae Badea şi ofiţerul de presă Ionel Culina

Justin Gafiuc

Îmbrăcat la costum, "Kaiserul" a explicat într-o conferinţă de presă motivele pentru care a decis să plece din Ştefan cel Mare

Dinamo a organizat ieri la "Polo Club" o conferinţă de presă specială, ocazionată de rezilierea contractului lui Ionuţ Lupescu. Conducerea din Ştefan cel Mare a fost reprezentată chiar de preşedintele Nicolae Badea, care a explicat motivele pentru care s-a ajuns la despărţirea de fostul internaţional. Oficialul "cîinilor" a spus că "n-avem voie să-l punem pe Ionuţ în situaţii delicate. Nu putem să nu-i respectăm dreptul la o continuitate deplină a carierei, iar atunci cînd va decide e aşteptat să se întoarcă la Dinamo fie în domeniul tehnic, fie în cel administrativ. Există în viaţa fiecăruia un moment cînd trebuie schimbate culoarele şi nu mă îndoiesc de faptul că Lupescu va şti exact cînd să facă trecerea de la statutul de jucător la alt domeniu al carierei".

Atunci cînd a luat cuvîntul, "Kaiserul" a fost foarte ferm, subliniind că "Dinamo are acum nişte greutăţi financiare după ratarea calificării în Cupa UEFA. Clubul avea anumite facilităţi de la sponsori în cazul în care ajungea mai sus în Europa, dar, în condiţiile de acum, ei nu mai vin. Eu aveam un contract mare şi, date fiind aceste probleme de ordin material, n-am vrut să creez dificultăţi şi să pun pe Dinamo în situaţia neplăcută de a nu-şi putea onora nişte plăţi". Jucătorul a punctat apoi că "nu se poate face performanţă atîta timp cît între stafful tehnic şi conducere nu exista o conlucrare realistă. Mă săturasem să fiu paravan pentru lipsa de responsabilitate a unora". Lupescu a explicat că, joi seara, chestiunea rezilierii contractului cu Dinamo s-a rezolvat în maximum 5 minute în discuţia cu preşedintele Nicolae Badea, iar "problemele financiare le-am reglat în 15 secunde". Finalul întîlnirii cu presa a cuprins şi un moment festiv, jucătorul şi patronul de la Computerland ciocnind un pahar cu şampanie pentru a celebra despărţirea. După ce a mai schimbat cîteva cuvinte protocolare cu jurnaliştii, Lupescu s-a suit în maşina lui Badea, punînd punct astfel probabil ultimei sale aventuri ca jucător la Dinamo.

Nicolae Badea despre

Retragerea lui Lupescu
"Meciul de retragere al lui Lupescu va fi organizat de Dinamo, pe stadionul «Dinamo», şi sper ca în acest cadru să se facă anunţul oficial în ceea ce priveşte noua carieră a lui Ionuţ după ce va termina activitatea competiţională"

Suporteri
"Îmi pare rău de unele manifestări ale tribunei, care, în urmă cu un an, solicita revenirea lui Lupescu la Dinamo, iar acum a adoptat altă atitudine. Forma sportivă nu poate fi susţinută permanent la o cotă foarte bună şi cred că au apărut anumite cereri sentimentale din partea fanilor"

Prime
"Oricît de mari, primele nu duc la o anumită calitate. Sigur că trebuie să existe o cointeresare reală, nu mimată, după cum şi jucătorii trebuie să evolueze real, nu simulat"

Ionuţ Lupescu despre

Conducere
"Responsabilitatea rezultatelor revine antrenorilor, managerului, directorului sportiv, cei care au cerut şi au adus jucători la echipă. Clubul le-a creat facilităţi, iar acum ar trebui să-şi vadă de treabă şi să ducă pe Dinamo acolo unde îi este locul"

Echipă
"La un moment dat se umpluse paharul, pentru că existau voci care spuneau că echipa nu merge doar din cauza mea. Nu pot să fiu însă doar eu vinovat pentru că nu iese la Dinamo acel joc pe care l-am vrea cu toţii"

Responsabilitate
"Responsabilitatea trebuie să cadă pe mai mulţi umeri. Am ţinut mult să clarific anumite lucruri cu prilejul rezilierii contractului pentru a nu mai apărea iar zvonuri că aveam eu de gînd să dau afară antrenorul"

Viitor
"Mi-ar plăcea să mă transfer la Juventus! La vîrsta mea însă opţiunile nu mai sînt prea multe, dar o să văd unde este mai bine pentru viitorul meu. Nu mai am 25 sau 28 de ani, iar dacă aveam, probabil că Dinamo nu m-ar mai fi lăsat acum să devin jucător liber"

U CRAIOVA - DINAMO

Iubirile "Comandantului"

CLASAMENT

1. Rapid	8	5	3	0	14 - 6	18	(+6)
2. Steaua	8	5	1	2	20 - 9	16	(+4)
3. Gloria	8	5	1	2	8 - 9	16	(+4)
4. Dinamo	8	4	3	1	23 - 12	15	(+3)
5. FC Naţional	8	3	4	1	14 - 8	13	(+1)
6. Farul	8	3	3	2	12 - 9	12	(0)
7. U Craiova	8	3	3	2	10 - 9	12	(0)
8. FC Braşov	8	3	3	2	8 - 8	12	(0)
9. Oţelul	8	3	2	3	9 - 9	11	(-1)
10. Astra	8	2	3	3	10 - 9	9	(-3)
11. Sportul	8	3	0	5	12 - 16	9	(-3)
12. FCM Bacău	8	2	2	4	9 - 11	8	(-4)
13. Ceahlaul	8	2	2	4	10 - 13	8	(-4)
14. Petrolul	8	2	2	4	7 - 13	8	(-4)
15. FC Argeş	8	1	2	5	5 - 16	5	(-7)
16. UMT	8	0	2	6	4 - 18	2	(-10)

ETAPA A 10-A

20 - 21 octombrie

Sîmbătă: FC Braşov - Petrolul, Ceahlăul - FC Argeş, UM Timişoara - Gloria, Farul - U Craiova (17:00 TVR1), Sportul - FCM Bacău (14:30 ProTV), Astra - Oţelul (20:30 Acasă). **Duminică:** Rapid - Steaua (20:30 ProTV), Dinamo - FC Naţional (15:00 TVR1)

FAŢĂ ÎN FAŢĂ

Meciurile etapei	Anul primei întîlniri	J	V	E	Î	G
U Craiova - Dinamo	1964	74	21	15	38	83-139
Oţelul - Petrolul	1986	24	10	4	10	24-23
FC Argeş - FC Braşov	1961	56	19	13	24	65-72
Astra - Sportul	Primul meci în Divizia A					
FC Naţional - UMT	Primul meci în Divizia A					
FCM Bacău - Farul	1958	52	21	10	21	68-73
Gloria - Rapid	1990	22	4	1	17	26-43
Steaua - Ceahlăul	1993	16	12	2	2	43-16

ULTIMELE 5 SEZOANE

Meciurile etapei	Ed 96/97	97/98	98/99	99/2000	2000-2001
U Craiova - Dinamo	0-2	2-1	2-2	1-2	1-3
Oţelul - Petrolul	3-0	2-0	0-1	3-2	0-2
FC Argeş - FC Braşov	2-0	-	-	1-0	1-0
Astra - Sportul	Primul meci în Divizia A				
FC Naţional - UMT	Primul meci în Divizia A				
FCM Bacău - Farul	3-0	1-0	1-0	1-1	-
Gloria - Rapid	0-2	2-3	2-4	1-2	0-1
Steaua - Ceahlăul	3-3	3-1	3-2	3-0	3-0

statistică de Ion Cîrstea

MEDIAFAX FOTO

***DUŞMANUL OLTENIEI.** Idol pînă în urmă cu trei luni în Craiova şi nu numai, Claudiu Niculescu (faultat de Onuţ cu ocazia meciului de anul trecut) revine azi pe stadionul "Ion Oblemenco" în calitate de adversar*

Eduard Apostol
Cristi Stăncescu
(Craiova)

Indiferent de conjunctură, un meci Universitatea - Dinamo stîrneşte furtună. În teren, în tribune şi, mai ales, în culise. Excepţie nu face nici partida de astăzi, care poate lămuri odată pentru totdeauna dilema suporterilor craioveni: "Pentru cine «joacă» Neţoiu în Bănie? Pentru «lei» sau pentru «cîini»?". Legăturile omului de afaceri oltean cu gruparea din Ştefan cel Mare sînt de notorietate şi nu sînt negate nici de cel în cauză. "Dinamo a însemnat enorm pentru mine şi mai am o relaţie de suflet cu oamenii de acolo", obişnuieşte să spună Neţoiu. "Asta nu înseamnă că nu-mi doresc enorm să-i bat în meciurile directe", adaugă el imediat. Dincolo de promisiunile patronului Universităţii, un motiv în plus în favoarea corectitudinii meciului de azi e Florin Marin. Abia revenit în Bănie, "Flocea" n-are nici un interes să-şi adauge la palmares un blat, la doar 3 zile de la ruşinea numită Cimentul Fieni. "Îi asigur pe toţi susţinătorii noştri că rezultatul se va decide doar pe teren! Sper să vină cît mai mulţi la stadion, să vadă cu ochii lor cum se va juca", a afirmat managerul general al "juveţilor".

Dinamoviştii au plecat de ieri spre Craiova fără golgeterul Mihalcea, 9 goluri în campionat, atacantul fiind suspendat. "Cîinii" par şchiopi fără jucătorul de 25 de ani, acesta contribuind decisiv şi miercuri în Cupa României, cu două reuşite, la victoria echipei sale în faţa Electromagneticii (3-2). În schimb, va reveni Claudiu Niculescu, după o pauză de trei săptămîni, acesta refăcîndu-se după accidentarea de la partida cu Astra, contuzie puternică la laba piciorului drept. Pentru atacantul "alb-roşiilor" este un meci special, împotriva echipei la care s-a consacrat şi pe care a părăsit-o în vară în urma unui scandal de proporţii. Galeria "Ştiinţei" a pregătit un tratament ostil pentru fostul idol, însă "Clau-gol" nu se teme de înjurăturile şi huiduielile care-l vor avea drept ţintă astăzi. "Am înţeles că au pregătit bannere cu înscrisuri nu doar împotriva mea, ci şi vreo două în care se leagă de soţia şi băieţelul meu. Dacă atît îi duce mintea, n-am ce să le fac. Sper din tot sufletul să marchez un gol în Bănie. Oricum, nu mă voi comporta zgomotos în eventualitatea unei reuşite, ci normal, deoarece n-are rost să le răspund unor asemenea indivizi. Eu respect suporterii adevăraţi", a mărturisit Claudiu.

STADION "ION OBLEMENCO"

U CRAIOVA 15:00 **DINAMO**

U Craiova: (1) Preda – (3) Dragomir, (26) Baldovin, (5) Crăciunescu, (14) Vochin, (2) Stoican – (17) D. Rednic, (6) Burcă, (15) C. Dobre – (23) Manta, (9) Bărcăuan. Antrenor Florin Marin

Dinamo: (1) Lobonţ – (3) Kiriţă, (4) V. Năstase, (6) Onuţ, (21) Tilvan – (7) Bolohan, (20) Pîrvu, (25) Tameş, (15) Semeghin – (19) Cl. Drăgan, (9) Cl. Niculescu. Antrenor Ion Marin

Arbitru Cr. Balaj (Baia Mare). **Asistenţi** M. Savaniu (Satu Mare), Z. Szekely (Baia Mare). **Arbitru de rezervă** V. Igna (Timişoara). **Observatori** M. Dridea (Ploieşti), I. Crăciunescu (Rm. Vîlcea)

Rezerve 21. D. Tudor, 4. Naicu, 11. Călin, 16. Şuleap, 18. M. Sava, 22. C. Dinu
Absenţi Danciu, Domocoş (suspendaţi), Grigorie, V. Iacob (accidentaţi), D. Alexa (la "tineret")

Rezerve 22. Prunea, 2. Vătavu, 5. Buia, 8. S. Ilie, 13. Zicu, 14. Pădureţu, 18 V. Munteanu
Absenţi Mihalcea (suspendat), Lupescu (plecat de la echipă), Iodi (trimis la Dinamo Poiana Cîmpina), Stîngă (nerefăcut)

ProTV - în direct — **Bilete** 15.000 de lei; accesul spectatorilor e permis doi pe bilet

ACCIDENTARE

A doua ruptură în două luni

Săptămîna viitoare, Victoraş Iacob *(foto)* va fi operat iarăşi de Marc Martens la meniscul genunchiului stîng

Mîine e ziua lui. Împlineşte 21 de ani, dar, în loc de tort şi cadouri, Victoraş Iacob va primi un bilet de avion pentru a pleca din nou în Belgia, la ortopedul Marc Martens. Meniscul genunchiului stîng s-a rupt pentru a doua oară în ultimele 60 de zile, astfel că "Jancker" va fi nevoit să suporte o altă intervenţie chirurgicală la clinica renumitului chirurg. Prima oară a intrat la cuţit la începutul lunii august, totul părea în regulă, însă recuperarea incompletă l-a trimis iarăşi pe masa de operaţie. "Cînd am primit rezultatul de la RMN-ul făcut zilele trecute, iar nea Pompiliu Popescu mi-a zis că am ruptură exact în acelaşi loc, am simţit că se prăbuşeşte pămîntul cu mine! N-am crezut că pot fi chiar atît de ghinionist, să mă reaccidentez grav la foarte puţin timp după ce mă refăcusem", s-a plîns atacantul oltean. Acesta admite, însă, că este în mare parte vina sa pentru tot ce i se întîmplă. "N-am făcut recuperarea aşa cum mi s-a prescris în Belgia, am forţat să revin pe teren cît mai repede şi iată ce-am păţit! E greşeala mea, recunosc, dar, din păcate, acum nu se mai poate face nimic".

În cazul în care totul va decurge normal la noua intervenţie chirurgicală, Iacob va fi apt de efort peste cel puţin două luni. "Sezonul de toamnă e compromis pentru mine. Am pierdut echipa şi la club, şi la «naţională», ce mai, s-a dus o jumătate de an pe apa Sîmbetei! Dacă mă ajută Dumnezeu, o să mai joc abia în retur", a încheiat, trist, Victoraş.

4.000 DE MĂRCI PENTRU CRAIOVENI

În ciuda eşecului ruşinos de la Fieni, patronul Gigi Neţoiu a amînat decizia eventualei amendări a "juveţilor" pînă după partida de azi. Mai mult chiar, "Comandantul" le-a promis lui Preda şi compania că, dacă-i înving pe "cîini", vor încasa cîte 4.000 de mărci germane, cea mai mare recompensă din acest campionat. Oricum, actuala primă este la jumătate faţă de cea de anul trecut. *(Cristi Stăncescu - Craiova)*

DELEGARE CONTESTATĂ

Cum cererea craiovenilor de a avea la acest meci o brigadă de arbitri din străinătate n-a găsit înţelegere la CCA, conducătorii clubului din Bănie s-au văzut nevoiţi să-l accepte pe Cristi Balaj. "Noi am dorit arbitri din străinătate tocmai ca să evităm suspiciunile. Cu Balaj nu avem nimic, numai că ni se pare suspectă delegarea lui. Este a «n»-a oară cînd conduce partide ale lui Dinamo în ultima vreme, lucru care se poate interpreta", a comentat preşedintele Viorel Ilinca. *(Cristi Stăncescu - Craiova)*

STÎNGĂ NU VA JUCA ÎMPOTRIVA OLTENILOR SĂI

Mijlocaşul Ovidiu Stîngă s-a accidentat la partida din etapa trecută, cu FCM Bacău, şi a intrat de două zile în programul de pregătire al "cîinilor", însă el nu va putea evolua împotriva echipei la care s-a consacrat, U Craiova. "Stîngă a avut o ruptură la ligamentul colateral extern de la glezna dreaptă şi urmează un program de recuperare. N-are rost să forţeze şi să aibă probleme mai mari pe viitor, de aceea nu va juca în Bănie", a declarat doctorul dinamoviştilor, Alin Dragomir. *(Eduard Apostol)*

VLAD MUNTEANU INCLUS ÎN LOT

Antrenorul Ion Marin a decis ca pentru meciul de la Craiova să-l oprească în lot şi pe mijlocaşul Vlad Munteanu, care miercuri a fost împrumutat satelitului Dinamo Poiana Cîmpina pentru meciul de Cupă cu FC Braşov. În schimb, Iodi a rămas în continuare la divizionara B. De asemenea, din cauza indisponibilităţilor, Săpăligă a apelat la încă doi jucători de la echipa satelit din Cîmpina, Răzvan Pădureţu şi Marin Vătavu. *(Valentin Damian)*

DERBYUL U CRAIOVA - DINAMO LA "PROCESUL ETAPEI"

Programat duminică seară, cu începere de la ora 22:15, "Procesul Etapei" va analiza cu precădere partidele U Craiova - Dinamo şi FCM Bacău - Farul. Astfel, în studio vor fi preşedintele "Ştiinţei", Viorel Ilinca, şi managerul general al "alb-roşiilor", Cornel Dinu, respectiv preşedintele moldovenilor, Gheorghe Chivorchian, şi antrenorul constănţenilor, Petre Grigoraş. De asemenea, printre invitaţii lui Ovidiu Ioaniţoaia se vor afla antrenorul Rapidului, Viorel Hizo, fostul arbitru internaţional şi actual membru în Comitetul Executiv, Vasile Avram, preşedintele lui FC Naţional, Gino Iorgulescu, şi actorul Florian Pittiş.

ACUZE

Atac la Procuror

Eduard Apostol

Jucătorul "Ştiinţei", Cezar Dinu, a mărturisit că în urmă cu 6 ani Cornel Dinu nu i-a lăsat pe el şi pe Hîldan să plece cu Dinamo în cantonament, recomandîndu-le să meargă la Tîrgovişte

Scandalul iscat la începutul săptămînii între antrenorul Electromagneticii, Ionuţ Chirilă, şi o parte a conducerii executive a FC Dinamo nu i-a lăsat indiferenţi pe cîţiva dintre jucătorii pe care tehnicianul divizionarei B i-a avut în perioada junioratului în Ştefan cel Mare. Astfel, Cezar Dinu **(foto)**, Florentin Petre, Ionuţ Voicu şi Laurenţiu Lică au luat apărarea fostului lor antrenor. Primul, actualmente la U Craiova, a mărturisit că "Ionuţ Chirilă se bătea pentru noi cu şefii clubului. Mi-aduc aminte că prin 1995 trebuia să plecăm în cantonament cu echipa la Sovata şi a venit Cornel Dinu la mine şi la regretatul Cătălin Hîldan, tocmai cînd să urcăm în autocar. «Sînteţi prea mulţi la echipă! Mai bine voi doi vă duceţi la Tîrgovişte să jucaţi», ne-a spus Procuroru' şi ne-am dat jos din maşină. Anul ăla am promovat cu formaţia dîmboviţeană în prima divizie, dar ne-a lăsat un gust amar felul în care am fost trataţi". "Ionuţ Chirilă m-a ajutat enorm, mi-a influenţat cariera. Făcusem o echipă redutabilă, nu ne-a bătut nimeni vreme de cinci ani. Pe mine, dom' profesor m-a luat la el acasă. Totuşi, îmi pare rău că a plecat în primăvară de la Dinamo cu scandalul acela, cu doi juniori care l-au însoţit la Rapid", a spus şi Florentin Petre. "Nu pot condamna clubul Dinamo, deoarece am sînge alb-roşu, dar Chirilă ne-a crescut, nu Piţi Varga, cum au spus unii care poate în vremea aia nu erau la club", a declarat Lică, în timp ce Ionuţ Voicu a afirmat: "Chirilă ne lua acasă şi ne dădea de mîncare. După ce am terminat junioratul cei de la Dinamo s-au purtat urît faţă de mine. Niciodată n-au fost interesaţi de tinerii lor".

"Îi vom dresa pe «căţei»!"

Din lotul actual al Universităţii, nu mai puţin de 7 fotbalişti au jucat, de-a lungul timpului, la Dinamo: Ştefan Preda *(foto)*, Daniel Tudor, Cornel Dobre, Daniel Rednic, Cezar Dinu, Augustin Călin şi Petruş Manta. Deşi recunosc că au petrecut clipe frumoase în Ştefan cel Mare, "cei 7 fantastici" spun că astăzi nu va fi loc de sentimentalisme. "Eu am fost doi ani şi jumătate la Dinamo, dar în meciul direct voi face tot ce pot să-i învingem. Chiar dacă mulţi nu ne dau prea multe şanse, veţi vedea că-i vom dresa pe «căţei»!", a declarat Dobre. Înlăturat în iarnă fără prea multe regrete, după ce a cucerit un titlu de campion şi o Cupă în tricoul alb-roşu, Preda are şi el un motiv în plus să-şi dorească revanşa: "Ce-a fost, a fost! Plecarea mea de la Dinamo n-o mai comentez, eu spun doar că voi încerca mîine (n.r. azi) să închid poarta ca să-mi ajut echipa să cîştige". *(Cristi Stăncescu - Craiova)*

SENSURI

Sacru şi profan la Ligă

DE ALIN BUZĂRIN

Fiindcă a făcut declaraţii jignitoare la adresa lui Gheorghe Ştefan, Viorel Hizo a fost suspendat o etapă şi amendat cu 50 de milioane de lei. Acest tratament dur nu s-a aplicat însă în alte situaţii, în care personajele din fotbal şi-au pus poalele-n cap, ameninţîndu-se şi insultîndu-se după cum le-a venit la gură

Viorel Hizo şi Gheorghe Ştefan se ceartă de mai bine de un an. Au avut de împărţit bani şi pînă la urmă s-au înţeles. Acum mai au de împărţit doar orgolii. În această reglare verbală de conturi care pare că va dura pînă la reapariţia dinozaurilor pe pămînt, cei doi preopinenţi se insultă cu frenezie, într-o exacerbare a comportamentului adolescentin răbufnit la vîrsta înţelepciunii. Hizo a spus despre Ştefan că e un nimeni, moment în care Liga a intervenit, că doar de-aia e Ligă, să intervină. L-a suspendat pe antrenorul Rapidului pentru meciul de mîine, de la Bistriţa, şi l-a amendat cu 50 de milioane de lei. Dumitru Dragomir şi Valentin Alexandru, eminenţele mai mult sau mai puţin cenuşii ale LPF, au stat la cutie, trimiţîndu-l la înaintare pe Alexandru Boc. Acesta şi-a jucat perfect rolul de funcţionar rob al regulamentelor, spunînd cu un ton de spălător de cadavre că suspendarea lui Hizo s-a făcut în baza articolului 79, punctul 1, care prevede chiar că împricinatul ar fi trebuit pedepsit trei luni, nu o etapă. Aşa că LPF a dat dovadă de o emoţionantă clemenţă şi putere de înţelegere.

Fără discuţie, Hizo a fost pedepsit conform regulamentului, dar acest regulament frizează uneori absurdul, riscînd să-i transforme pe antrenori şi pe oficiali în personaje din lumea celor care nu cuvîntă. Aceeaşi Ligă debordînd de intransigenţă în cazul lui Hizo a fost mult mai puţin vigilentă atunci cînd Gigi Becali şi Jean Vlădoiu şi-au pus poalele în cap pe micile ecrane, în direct şi la o oră de vîrf. După cum Comisia domnului Boc tace mîlc, deşi de-o săptămînă şi ceva între Ionuţ Chirilă şi oficialii lui Dinamo are loc o montare originală şi proastă a "Gaiţelor" lui Kiriţescu.

Alexandru Boc îşi sumete cotierele funcţionăreşti - ce metamorfoză îngrozitoare a suferit un fost mare internaţional, care pe vremuri a stat închis tocmai fiindcă n-a acceptat să plece capul! - şi spune că dacă Hizo va reclama că la rîndu-i a fost jignit de Ştefan, e posibil ca şi preşedintele Ceahlăului să fie sancţionat. Aduceţi-ne repede un scaun, să nu cădem pe spate la o asemenea declaraţie de democraţie şi de egalitarism! Liga condusă de Dumitru Dragomir îl va suspenda pe Ştefan atunci cînd îşi va vedea Valentin Alexandru ceafa! Ştefan beneficiază de imunitate, altfel, cît e el de investitor, ar fi trebuit să stea în tribună pînă în viitoarea eră geologică la cîte declaraţii jignitoare a făcut, la cîţi arbitri a afurisit şi la cîte pătrunderi în teren cu celularul la ureche, cu cravata în buzunar şi cu cămaşa scoasă din pantaloni consemnează furtunoasa sa existenţă.

Hizo n-a fost suspendat pentru că a jignit un oficial, ci fiindcă l-a jignit pe acel oficial pe care nu trebuia să-l jignească. Pentru Ligă, Ştefan e sacru, cum sacră e vaca pentru indieni.

Dacă e sîmbătă, e Tudor Octavian

Cum se exprimă fotbaliştii cu gioalele

Transmisiile radio, care ţin să fie şi altceva decît relatarea funcţionărească, dar sprintenă, a unor meciuri plicticoase, o dau pe filozofia bocancului.

Prima oară, cînd am auzit că un Titirişcă sau un Balaure nu izbesc pur şi simplu cu osu-n minge, ci "se exprimă cu piciorul" ori "se exprimă cu eleganţă în joc", am crezut c-am greşit canalul. Că ascult o dare de seamă la un simpozion de elitişti. Cu vremea, mi-am mai tocit sensibilitatea la multe din suprarealismele muncii cu limba română şi am acceptat evidenţa că sportivii chiar asta fac: că Mihaela Melinte se exprimă bărbăteşte cu ciocanul, Gabi Szabo se exprimă plenar cu fuleul, fraţii Simion reuşesc să exprime totul, de la dragostea pentru aproapele lor, pînă la respectul pentru Federaţie, cu pumnii, iar o mulţime de fotbalişti, dacă nu sînt lăsaţi să-şi exprime liber ideile şi sentimentele cu tibia şi peroneul, altcumva nici n-ar şti. Săptămîna trecută, unul din funcţionarii de top ai Federaţiei Române de Fotbal, şi anume secretarul său general adjunct, Nicolae Pantea, s-a exprimat extrem de viril vizavi de tînărul portar al naţionalei de juniori, Valentin Borş: l-a scuipat, l-a înjurat şi l-a bruftuluit, de faţă cu întreg lotul. Poate că Pantea ar fi putut exprima cumva mai lămurit prin cuvinte ceea ce a comunicat, destul de compact, prin scuipat. Numai că e foarte greu, după ce te-ai exprimat ani de-a rîndul pe gazon cu crampoanele, cu cotul în burtă, cu sudalma, cu capu-n gură, cu piedica pe la spate şi chiar cu boldul în fesa adversarului, să treci brusc la fraze, la logică şi argumente. O bună bucată de timp, pînă ce se reobişnuiesc cu limbajul articulat, unii se fac înţeleşi cum pot. Spre deosebire de americani, care-n materie de înjurături sînt un fel de lumea a treia a adresării, la noi un "fuck you", chiar zis din inimă, sincer şi dezinteresat, e ca un certificat de surdo-mut. Cînd îl asculţi pe Sorin Cîrţu cuvîntînd pe gură, te întrebi: oare ce meserie o fi avînd omul ăsta de se exprimă atît de poticnit? E de ajuns însă să-l vezi cît de rafinat îşi exprimă concepţia despre minge, joc şi adversari doar cu pumnii şi scuipaţii ca să realizezi ce mare antrenor ţine în Divizia B fotbalul românesc. Ce titan al exprimării totale îşi iroseşte harul în întîlniri de tipul UTA - Extensiv.

Practic, Sorin Cîrţu a consumat în acest joc tot dicţionarul de expresii alese al gazonului, astfel că cronicarului nu i-a mai rămas decît să constate simplu şi explicit: "brancardierii au avut mai mult de lucru decît portarii". Ce n-a izbutit să exprime Cîrţu numai cu pumnii a stăruit, pînă ce s-a făcut înţeles la nuanţă, cu pantofii. Lumea fotbalului ar fi totuşi neinteresantă dacă ar fi să ne bucurăm doar de exprimările antrenorilor şi jucătorilor. Un film de montaj ilustrînd faze alese din gimnastica practicată de toţi împricinaţii campionatului pe marginea terenului, chiar şi la partidele fără grija scorului şi a punctelor, ar fi cea mai completă lecţie de circ nativ. Cum îşi smulge Piţurcă părul din cap, cum îşi scutură pîntecul Gh. Ştefan şi cum îşi răsuceşte faţa în jurul nasului Viorel Hizo, doar nişte profesionişti ai mimei ar mai fi în stare s-o facă. Uneori, exprimările antrenorilor sînt atît de artistice încît îţi vine să crezi că în teren joacă Manchester, Inter sau Real Madrid, nu chinuitele noastre teamuri, în care se exprimă cu targa şi cotonoaga ceea ce alţii exprimă mai propriu cu fenta, şutul şi golul.

ŞOAPTELE SPORTULUI

RECUNOAŞTEŢI PERSONAJUL?

Deşi dezminţirile curg rîu, Cristian Ţopescu nu mai e angajatul Stelei, pentru că s-a decis să se renunţe la el. Imaginea "roş-albaştrilor" este oricum una excelentă, de ce să mai plăteşti regeşte un om, 1.500 de dolari pe lună, cînd el nu se înghesuie să treacă pe la serviciu? Mai bine îl concediezi, nu? Şi, ca să fii convingător, îi arunci şi o ameninţare, practică devenită obicei la Steaua. "Dacă mai calci pe la club, îţi rup picioarele!", i-ar fi zis cineva din conducere. Recunoaşteţi personajul?

CINA CEA DE TAINĂ

Relaţiile dintre Georgiu Gingăraş şi Alexandru Crişan, noul preşedinte al FR Şah, nu par a fi doar strict profesionale. Ministrul tineretului şi sportului a putut fi observat în urmă cu trei zile în compania şahistului într-unul din localurile bucureştene. Cina, care s-a întins pe durata a trei ore, pare a lămuri de ce Gingăraş l-a preferat pe Crişan la FRŞ.

IMAGINEA ZILEI

Remember al barajului cu două învingătoare

MEDIAFAX FOTO

Lacrimi de fericire ale antrenorului constănţean Petre Grigoraş (sus). Lacrimi de deznădejde ale jucătorilor băcăuani (jos). Felii de viaţă rupte din finalul meciului retur al barajului FCM Bacău-Farul, cîştigat la loviturile de departajare de oaspeţi. Ba nu, cîştigat de ambele echipe, fiindcă băcăuanii au învins în lupta cu pofta de bani a lui Heinrich Schorsch, patronul băimărean care a vîndut locul în prima divizie. Ce va fi în această seară, cînd Bacăul şi Farul se vor afla din nou faţă în faţă?

EMOŢII

Societatea Dinamo

În calitate de lider de opinie, pierderea lui Ionuţ Lupescu e o lovitură pentru Dinamo. Pe care, ca de obicei, şi-o dă chiar Dinamo. Ca lider de joc, pierderea nu mai e aşa de mare. Kaiserul obosise în ultimul timp şi folosea un stil precaut, fără gafe, dar şi fără spor.

Din păcate pentru "cîinii roşii", Lupescu sindicalistul era oricum mai util în teren decît colegi de-ai săi mai tineri cu 10 ani. Conducerea să fie liniştită acum. Cu salariul Kaiserului, Dinamo poate angaja patru, cinci jucători de perspectivă, care să gafeze spectaculos pe atacul adversarilor, să pericliteze ofensiva americană prin şuturile în nori şi să se plafoneze în cîteva luni, după care Ion Marin să vină şi să spună la TV: "Domnilor jucători, nu aşa se apără culorile şi interesele societăţii noastre". Magic cuvînt, "societate"! Multe s-au petrecut în ultimii ani în "Ştefan cel Mare"... Sigla s-a transformat, cîteva vedete s-au întors din străinătate şi s-au lămurit rapid cum e fotbalul nostru, Cornel Dinu a trecut de la bizantinism la Serbia Mare, dar tot timpul a rămas fidel limuzinelor germane, oameni care cărau butelii s-au calificat la scanner... Un singur lucru a rămas neatins în toate discursurile şefilor clubului: "societatea". Suporterii ascultă, dau din cap, se fac că au înţeles şi se duc sîmbăta viitoare la meci lămuriţi buştean.

Nimeni nu ştie exact ce înseamnă "societate", da' trebuie să fie ceva important. Pe vremuri, Dinamo avea echipă. Acum, are "societate". În numele ei, ca unui fond fix uzat, i s-a spus lui Ionuţ Lupescu un "pa" recunoscător, ca să priceapă toată lumea că "societatea Dinamo" nu face profit, dar e condusă de suflete mari.

Cătălin Tolontan

CIRIPITURI

Ti mînînc io pi tini!

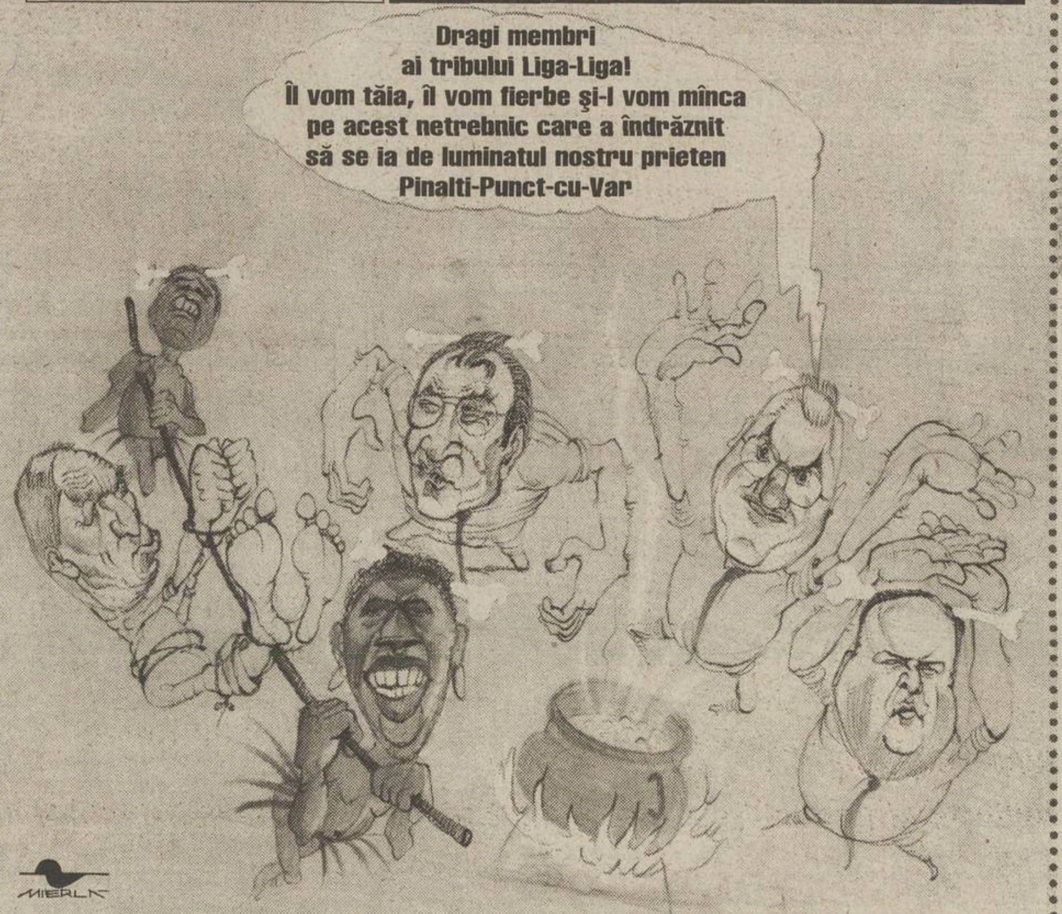

Fiindcă a îndrăznit să atenteze la dimensiunea spirituală a lui Gheorghe Ştefan, Viorel Hizo plăteşte scump. O etapă suspendare şi 50 de milioane amendă

PROVERBE

"Tudor a comis-o, dar n-a comis-o, pentru că a avut o reacţie rapidă şi a reparat gafa pe care era să o facă"

"Secundul" Stelei, **Ştefan Iovan**, despre greşeala lui Martin Tudor din meciul cu ASA Tg. Mureş, cînd a scăpat mingea din braţe şi a reţinut-o ulterior pe linia porţii

"Noi vrem să ne creştem proştii, ăăăă, propriii jucători"

Cornel Cacovean, directorul executiv al Stelei, despre tendinţa Stelei de a miza pe fotbaliştii proveniţi din propria pepinieră

"De un an mă simt efectiv vînat de Ligă, iar totul culminează cu această suspendare"

Părerea antrenorului rapidist **Viorel Hizo** despre acţiunile comisiilor LPF îndreptate împotriva sa şi în favoarea lui Gheorghe Ştefan

"Visez numai curbe şi serpentine"

Petre Grigoraş, antrenorul Farului, după o deplasare la Reşiţa, pentru meciul de Cupă, şi una la Bacău

"Problema e că ne batem cu Şotînga, cu un patron care se ocupă cu alcoolul, şi toată lumea ştie cum cîştigă ei meciurile"

Ion Viorel, antrenor-jucător la Gloria Buzău, despre corectitudinea la nivelul eşalonului al treilea

"M-am rugat să picăm cu Oţelul. Aveam eu o dedicaţie pentru cineva de acolo, se ştie el"

Acelaşi **Ion Viorel**, cu un mesaj pentru "vicele" gălăţean Mihai Stoica

GÎNDURI ÎN PLIC

Biata echipă de provincie

Ştefan Culcean (Barcelona): *Am rămas oarecum surprins de scandalul care s-a iscat după mărturisirea făcută de d-na Dana Petrescu, fiindcă se pare că mentalitatea noastră românească este încă departe de mentalitatea occidentală în ce priveşte emanciparea femeii. Dacă o femeie acceptă o asemenea destăinuire şi implicaţiile ei, aceasta ar trebui să fie o revelaţie pentru toate femeile din ţară. Mi-ar plăcea ca ea să nu se lase influenţată de reflexele bărbaţilor atinşi în orgoliul lor de machos şi să-şi susţină afirmaţiile pînă la capăt. De ce o femeie suavă, delicată şi inteligentă trebuie să accepte rolul ingrat al femeii bovaryene, stînd lîngă un soţ (pentru care am tot respectul, atît ca sportiv, cît şi ca om în atitudinea de bun simţ pe care a avut-o după mărturisire) pe care nu-l mai iubeşte fără să spună nimic ani de zile, suportînd umilinţe în faţa acestui zeu care este banul? Dacă după mărturisirea ei mentalitatea femeilor a făcut un singur pas înainte înseamnă că sîntem pe drumul cel bun. Îmi ridic pălăria în faţa acestei superbe doamne.*

Vă număraţi printre cei foarte puţini care au salutat gestul Danei Petrescu. Într-adevăr, majoritatea celor care ne-au scris pe marginea subiectului s-au arătat dezgustaţi de mărturisirile soţiei internaţionalului Dan Petrescu. Poate că pur şi simplu nu sîntem pregătiţi încă pentru asemenea accese de sinceritate. E de discutat totuşi despre umilinţele pe care le-ar fi îndurat distinsa doamnă din partea necruţătorului zeu, Banul.

Preda Barbu: *Dacă vă respectaţi ca ziarişti, vă rog să manifestaţi aceeaşi atitudine critică faţă de toate meciurile aranjate; citind ziarul dumneavoastră zilnic, ajung la concluzia că Bistriţa, spre exemplu, se află pe locul 3 exclusiv în virtutea unor rezultate trucate. Vă amintesc faptul că în codul penal atît cel care dă mită, cît şi cel care primeşte mită sînt în egală măsură condamnaţi; dumneavoastră vă limitaţi la a da cu biciul într-o biată echipă de provincie, care nu are banii necesari pentru a răspunde în justiţie la toate acuzaţiile care i se aduc; această atitudine părtinitoare a ieşit clar la suprafaţă în primăvara acestui an, la meciul trucat Gloria-Rapid 0-1, cînd comentariile dumneavoastră au fost de-a dreptul revoltătoare (nici o critică la adresa Rapidului, pentru a nu supăra pe domnul Copos, doamne fereşte!). Ce să zic, sînteţi total independenţi. Felicitări.*

Ne străduim să manifestăm aceeaşi atitudine critică faţă de toate meciurile trucate, dar se pare că nu ne înălţăm la altitudinea pretenţiilor dumneavoastră. Cu respect vă informăm că dl Copos n-a fost deloc menajat în ziar şi că ne-am dori ca "biata echipă de provincie" Gloria să se numere printre protagoniste şi peste încă vreo 10-15 etape, deşi din cîte ştim noi vin meciurile acelea, în care nea Jean, după ce a agonisit cu trudă de la cei bogaţi, va fi culant cu cei aflaţi în nevoie.

Prof. Bogdan M. Leu: *Mi se pare indecent a-l numi pe Florin Halagian "profesor". Este o jignire adusă adevăraţilor profesori, cei care muncesc pentru nişte salarii pentru care Halagian (şi alţii ca el) nici nu s-ar ridica de pe scaun. O fi considerat (nu şi de către mine!) mare antrenor, dar de aici şi pînă la a fi profesor e cale lungă. Cu alte cuvinte, fiecare cu treaba lui!*

E o modă ca una-două antrenorilor să li se spună "dom' profesor", iar Halagian chiar nu are nimic academic în el. Cît despre banii cîştigaţi cu chin de adevăraţii profesori prin comparaţie cu contractele uneori sfidătoare ale unor dascăli ai tumbelor nu putem decît să constatăm că lumea e croită strîmb.

Dr. Silviu Gaborean (Cluj): *Am rămas mirat de "frumuseţea meciului CFR Cluj - Gloria Bistriţa. Ocazii rarisime, echipa oaspete a arătat fotbal de clasă mondială, mă mir cum de sînt numai pe locul trei". Aţi scris şi dumneavoastră ceva în cronica meciului, dar n-aţi scris că portarul Cîmpeanu şi-a arătat bijuteria tribunelor. Dar trebuie să-l anunţ pe Prunea că n-are concurenţă. Normal, că arbitrul meciului, proaspătul absolvent al Oxfordului, n-a văzut nimic. Nu ştiu de ce, dar am impresia că meciul cu Rapid va fi ceva asemănător. Dar acum punctele vor fi luate de Rapid. Sper că Mitică va fi satisfăcut de calitatea meciului!*

Probabil că n-aţi sesizat ironia din cronica meciului de Cupă. Pe de altă parte, nu sîntem aşa siguri că giuleştenii fac la Bistriţa doar o excursie, aşa că mai bine să discutăm după meci. Mitică Dragomir e întotdeauna satisfăcut de calitatea campionatului, deci nu pentru angoasele sale ne facem probleme.

PRO SPORT
FONDAT 1997
Redactor şef CĂTĂLIN TOLONTAN *(tel. 303.39.97)*
• *Redactor şef adjunct* ANDREI VOCHIN *(tel. 303.39.82)*
• *Şef departament fotbal* BOGDAN STAMATOIU *(tel. 303.39.71)*
• *Şef departament sporturi* LUMINIŢA PAUL *(tel. 303.39.79)*
• *Şef departament fotbal internaţional* ANDREI NICULESCU *(tel. 303.39.83)*
• *Şef departament reporteri speciali* GRIGORE CARTIANU *(tel. 303.39.77)*
• *Editorialişti* ALIN BUZĂRIN, CRISTIAN GEAMBAŞU *(tel. 303.39.85)*
• *Seniori editori* MIHAI CIUCĂ, ION CUPEN *(tel. 303.39.86)*
• *Art director* MARIAN TOADER *(tel. 303.39.62)*
• ***Reporteri speciali*** EMANUEL TERZIAN (adjunct - *tel. 303.39.76*), DECEBAL RĂDULESCU, COSTIN ŞTUCAN, IOAN VIOREL • ***Fotbal*** AUGUSTIN ROMAN (adjunct - *tel. 303.39.70*), EDUARD APOSTOL, IOAN BRATU, LIVIU CHIRIŢĂ, CRISTIAN CREŢU, VALENTIN DAMIAN, ADRIAN FLOREA, JUSTIN GAFIUC, FLORIN GONGU, MARIUS MĂRGĂRIT, RADU OPRIŞAN, MIHAI PAUL, HORAŢIU SIMA, CĂTĂLIN ŢEPELIN, CRISTI ZAGARADNIUC • ***Fotbal internaţional*** AURELIAN BOTEZATU, THEO JUMĂTATE, BENIAMIN OSMAN, CONSTANTIN POPESCU, DANIEL SCORPIE • ***Sporturi*** ADRIAN GEORGESCU (adjunct), CRISTINA BOLD, LUMINIŢA DICULESCU, OANA DUŞMĂNESCU, MIRELA NEAG • ***Mondene*** ORTANSA CAZACU, FLORIANA IACOB • ***Utile*** MARIUS NĂESCU (şef secţie - *tel. 303.39.95*) • ***Corespondenţi zonali*** CRISTIAN MARINESCU (Muntenia), CRISTI STĂNCESCU (Oltenia), OVIDIU GANCEA (Banat), OVIDIU MINEA (Moldova), NARCIS GĂVAN (Dobrogea) • ***Corespondenţi permanenţi în străinătate*** VLADIMIR MORARU (Los Angeles), DAN BURLAC (Paris), BENO DAVID (Tel Aviv), ARCADIE ZAPOROJANU (Chişinău) • ***Caricaturist*** EMIL MIERLĂ • ***Secretariat de redacţie*** RĂZVAN MICLEA, CRISTIAN AGIU, MARIAN ANDREANA, ANGELA IANCU, MANUELA MĂXINEANU, EMIL MIHAIU • ***Editor imagine*** DAN BUCUR • ***Imagine*** MEDIAFAX FOTO: ILIE MARIAN (şef divizie), GABRIELA ARSENIE, CRISTIAN PREDA, CĂTĂLIN LUŢU • ***Desk*** MARIAN BUSUIOC, CLAUDIA CĂLIN, ANA-MARIA GEORGESCU, MARIA LODROMAN • ***IT*** LIVIU MATACHE (şef secţie), VERONICA SÎRBU, MARIAN GHEORGHIESCU, IRINA VISARION • ***Layout*** BOGDAN LUBEN (şef secţie), LAURENŢIU APETRI, DIANA BACEA, CĂTĂLIN CONSTANTINESCU, ALEXANDRU MIELUŞ, MARIANA RONDELLI, STELA TĂNASE, LAURA TRANDAFIR, LUMINIŢA TOMA, RUXANDRA TUDOR, ILEANA ZOTA • ***Vînzări de publicitate*** CĂTĂLINA ZAMAN, CEZAR BURLAN, ANDREI BIJUTESCU, CRISTI MARTAZAN, BOGDAN PREDOIU, FLORENTINA STANCIU (tel: 303.39.84; 303.39.87; 303.39.91; 303.39.67; fax: 303.39.98) • ***Cercetare*** ZENO CAPRARIU • ***Marketing*** MIHAELA MANOLACHE • ***PrePress*** MEDIA GRAPH SERVICES • ***Difuzare*** NDC S.R.L., FLORIN BEJAN (director general), DAN MIREANU (director operaţional - 223.21.00)
Editor PRO SPORT S.A.
Director General OVIDIU IOANIŢOAIA
Director executiv AURA IORDAN; *Director producţie* LUCIAN RADU
PRO SPORT S.A. o companie a PROSPORT GROUP
Director General OVIDIU IOANIŢOAIA
Redacţie: Bucureşti, Str. Luterană 11, et.1, sector 1,
Tel: 303.39.07; **Fax:** 303.39.58
Web site: http://www.prosport.ro
E-mail: prosport@prosport.ro,
Difuzare: Tel.: 223.21.00; 222.82.64 **Fax:** 223.21.01
Tipar Imprimeriile Media Pro **Comenzi:** Tel. 490.82.47; Fax 490.82.43
Sîntem la dispoziţia ta în fiecare zi! Sună la: 01-303.39.95 zilnic între 11-18. Întrebările şi sugestiile tale vor fi ascultate de Floriana Iacob. Scrisorile pentru "Poşta Redacţiei" pot fi trimise pe adresa ProSport OP1, CP94, Bucureşti
ISSN 1453-3707
Ediţia de Transilvania
Redacţie: Cluj Napoca, B-dul. 21 Decembrie 1989 nr. 146
Tel: 064.190.721, 064.447.809; **Fax:** 064.191.471
E-mail: prosport@clujeanul.ro
Publisher ADRIAN POP • ***Coordonator ediţie*** ALIN FORNADE • ***Responsabil corespondenţi*** RAMONA MÎNZAT • ***Redactori*** RADU BICHIŞ, DAN BRIE, ADINA OŞAN • ***Secretariat de redacţie*** DORIN PRUNĂ • ***Foto*** RAREŞ BEURAN • ***IT*** VALENTIN STEGARU • ***Vînzări*** LOREDANA FĂT, MAGDA FILIMON, DANIEL DINEA (*tel. 064.431.700*) • ***Producţie*** MIHAI MALOŞ
Difuzare: NDC Cluj Fax: 064.412.699
Tipar Imprimeriile Media Pro Cluj
Comenzi: Fax 064.411.167; Tel 064.447.886;
Sugestiile şi scrisorile tale pentru Ediţia de Transilvania le aşteptăm la OP 13, CP 69, Cluj Napoca
ABONAMENTELE la ProSport se pot face la orice oficiu poştal sau filială RODIPET, ziarul fiind înregistrat la numărul 1065 în catalogul publicaţiilor

GLORIA - RAPID

Rapid fără antrenor

Tehnicianul Viorel Hizo va sta în tribună, deoarece apelul introdus de el vizavi de sancționarea sa va fi judecat abia luni

Cristi Zagaradniuc
Adrian Linca
(Bistrița)

Meciurile dintre Gloria și Rapid au stîrnit aproape tot timpul comentarii, în primul rînd pentru că prietenia dintre președintele bistrițean, Jean Pădureanu, și patronul Rapidului, George Copos, e cunoscută de toată lumea. De-a lungul ultimilor ani, cele două echipe au făcut schimburi de jucători, ultimele exemple fiind împrumutul lui Schumacher la Bistrița, respectiv transferul ambilor portari ai Rapidului la Gloria.

În această armonie, doar antrenorul Viorel Hizo strică amiciția dintre cele două grupări. "Dulău" este la cuțite cu fostul său șef, Gheorghe Ștefan, iar unul dintre dintre apropiații lui "Pinalti" este chiar Pădureanu. Vizavi de posibilitatea unei "strategii", vicepreședintele Rapidului, Costel Zotta, a spus: "La meci se va vedea că totul este cinstit. Sper ca la Bistrița să fie cît mai multi ziariști, pentru ca apoi să nu se mai vorbească pe la colțuri că există nu știu ce prietenii". Oficialul a mai afirmat că pierderea cea mai mare a echipei va fi lipsa antrenorului de pe bancă. "Disputa Ștefan-Hizo atacă, de fapt, Rapidul. Un club care n-a făcut România de rîs în cupele europene și care a dat 6 jucători la loturi. Nu e corect așa!", a declarat el. Privitor la partidă, la care, dacă nu va interveni o surpriză de proporții, Hizo se va afla în tribună, antrenorul giuleștenilor susține că va fi una "de gradul 0. Acum putem vedea dacă merităm sau nu să fim pe primul loc. Dar dacă ne întoarcem de la Bistrița cu o victorie, sînt convins că vom face o figură frumoasă tot campionatul". Giuleștenii vor fi susținuți la Bistrița de cîteva sute de fani, care vor pleca astăzi, la ora 20:30, din Gara de Nord.

NIȚĂ TRECUT PE FOAIE

Antrenorul giuleștenilor a precizat că dintre cei accidentați doar Dolha este complet refăcut, iar pe Sabău, Perjă, Constantin și Chiriță se va putea conta abia de la meciul din etapa viitoare, contra Stelei. În privința lui Niță lucrurile stau un pic altfel, în sensul că el are 50 la sută șanse să fie folosit și va fi trecut pe foaia de arbitraj. "Dacă va fi necesar, e posibil să forțăm introducerea sa pe teren. Trebuie să ținem cont și de partida următoare, cu Steaua, care va fi un meci de 6 puncte", a spus Hizo.

***TENSIONAT.** Meciul direct de astă-primăvară se disputa cu o ambiție ieșită din comun, rapidiștii jucînd mai ales pentru ca Viorel Hizo să nu-i ia locul lui Mircea Rednic (medalion), iar golul lui Pancu (cu spatele) a făcut posibil acest lucru*

STADION "GLORIA" — GLORIA – RAPID, 15:00

GLORIA: 1 Cîmpeanu – 2 Mîndrean, 6 Coroian, 5 Popa, 4 Jula – 7 Miszti, 8 Ceaușu, 11 Cioloboc, 20 Velcea, 10 Sînmărtean – 19 Zahariuc. Antrenor Constantin Cîrstea

RAPID: 1 Dolha – 7 I. Voicu, 23 Iencsi, 2 N. Stanciu, 21 Mutică, 5 Raț – 17 Măldărășanu, 6 Șoavă, 10 Schumacher – 9 Șumudică, 19 Pancu. Antrenor Viorel Hizo

Arbitru M. Lică. **Asistenți** M. Toader (ambii Constanța), E. Pîrvulescu. **Arbitru de rezervă** M. Lazăr (ambii Mediaș). **Observatori** O. Ștreng (Oradea), V. Alexandru (București)

Rezerve: 22. Țurcaș, 9. Turcu, 15. Țuțuraș, 16. Gorga II, 18. Costin, 21. I.Luca, 24. Dăncuș
Absenți: Săsărman (accidentat)

Rezerve 12. Anghel, 3. Bandi, 11. Bogdanovici, 13. Niță, 15. Fl. Bratu, 20. N. Răducan
Absenți Sabău, D. Chiriță, Perjă, Maftei, Constantin (accidentați)

TV România 1 - în direct (duminică) — **Bilete:** 20.000 de lei

PROBLEMA CARTONAȘELOR

La conferința de presă de ieri, oficialii Rapidului au ținut să amintească situația cartonașelor galbene ale jucătorilor, mai ales a celor cu cîte trei avertismente, dînd de înțeles că se așteaptă ca respectivii să fie "vînați" în perspectiva meciului cu Steaua. "Pancu, Chiriță, dar ei nu intră în discuție fiind lovit, și Schumacher dacă mai iau un cartonaș n-or să poată juca împotriva Stelei. La Pancu, fiind atacant, foarte ușor poate fi interpretată o cădere ca simulare și să fie avertizat", a spus Hizo, completat de Zotta *(foto)*: "Am încredere că nu vor fi urmăriți și dacă vor vedea cartonaș se va întîmpla doar pe merit".

"BRAVO, ȘUMULE!"

La finalul antrenamentului de ieri, ultimii jucători rămași pe gazon au fost Șumudică, Pancu și Schumacher, cei trei exersînd lovituri libere și penaltyuri la poarta lui Dolha. Cunoscut ca un specialist al loviturilor de pedeapsă, goal-keeper-ul giuleștean a parat mai multe șuturi, singurul care l-a învins mereu fiind Șumi. De fiecare dată cînd înscria, dinspre atacant se auzea: "Bravo, Șumule! Bravo, tată!", încurajări pe care "portughezul" și le adresa singur. La un moment dat, "Ema" s-a supărat și a plecat la vestiare, refuzînd oferta lui Marius: "Hai, vino să-ți dau ocazia să te liniștești!".

Hizo se simte vînat

Cristi Zagaradniuc

Pentru a doua oară de cînd este la Rapid, Viorel Hizo (**foto**) s-a prezentat, ieri, în fața ziariștilor însoțit de avocatul său, Doru Giugula. Ca și data trecută, atunci cînd tehnicianul risca să fie suspendat din cauza lui Gheorghe Ștefan, Giugula s-a arătat pornit pe Ligă și pe Federație. "Domnul Ștefan a afirmat chiar față de mine că nu se lasă pînă nu-l termină pe clientul meu și văd că asta încearcă să facă. Consider că are o influență malefică față de Ligă, dînsul declarînd chiar înainte de judecată că-l «va suspenda pe Hizo la Ligă de nu se va vedea». Dacă voi fi lăsat de clientul meu, care a blocat demersul și data trecută, voi sesiza Procurorul General cu privire la acțiunile acestei Ligi Profesioniste", a precizat apărătorul tehnicianului. Hizo a spus, probînd cu caseta emisiunii de la Radio Contact, că nu vede motivul pentru care a fost suspendat. "Ce i se permite acestui om nu i se perminte nimănui în fotbalul românesc, iar acest lucru nu mi se pare echitabil. De un an mă simt efectiv vînat, iar acum totul culminează cu această suspendare", a tunat "Dulăul", moment în care s-a oprit din cauza lacrimilor care-l încercau. A sfîrșit conferința de presă încredințat că apelul său va avea sorți de izbîndă și va putea, totuși, să stea pe bancă. Se înșela, pentru că Liga decisese deja ca judecata să aibă loc abia luni. Cînd, în cel mai bun caz, se va mai diminua din amenda de 50 de milioane de lei!

Rapidistului i s-au umplut ochii de lacrimi cînd a vorbit de suspendare

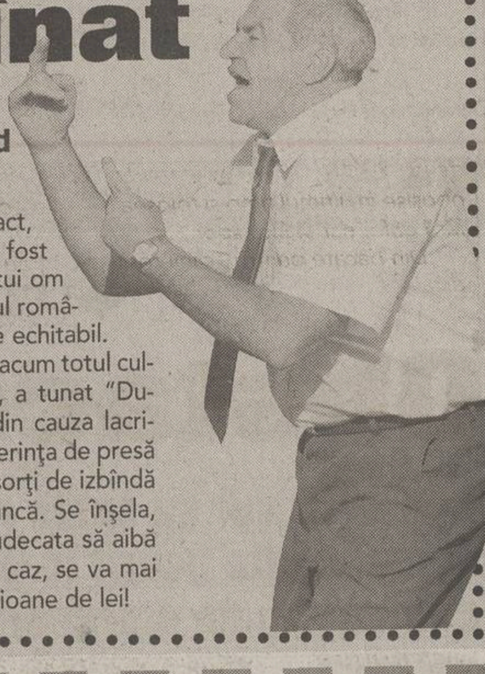

Situația jucătorilor din Divizia Fantastică înaintea etapei a 9-a

PETROM

U CRAIOVA - DINAMO
Sîmbătă, ora 15:00 - ProTV

Cod	Jucător	Situație la zi	Șanse de joc	Cod	Jucător	Situație la zi	Șanse de joc
003	Neamțu	la Rocar		019	Prunea	apt	10%
006	Bogdan	transferabil		031	Semeghin	titular	100%
047	Vochin	apt	80%	045	Ciurar	la Gaz Metan	
060	Florea	la Șahtior Donețk		066	Fl. Pîrvu	titular	100%
069	Baldovin	apt	80%	074	Tîlvan	titular	100%
087	Naicu	apt	50%	082	V. Năstase	titular	100%
093	Stoican	titular	100%	096	Mihali	retras	
097	Dragomir	apt	70%	115	Onuț	titular	100%
105	C. Dobre	apt	70%	116	Bolohan	titular	100%
126	Șt. Grigorie	accidentat	10%	118	Kiriță	titular	100%
131	D. Rednic	titular	100%	122	Păcurar	la Foresta	
140	Danciu	suspendat	0	169	V. Munteanu	la Poiana Cîmpina	
145	M. Mitu	plecat în Belgia		170	Buia	apt	70%
149	Domocoș	suspendat	0	187	Tameș	titular	100%
176	M. Sava	apt	60%	192	Lupescu	plecat de la echipă	
203	Iacob	accidentat	0	206	Zicu	la lotul de juniori	
212	Manta	titular	100%	223	S. Ilie	apt	80%
218	I. Savu	plecat în China		235	Cl. Drăgan	apt	80%
237	Bărcăuan	titular	100%	245	Cl. Niculescu	titular	100%
				247	Mihalcea	suspendat	0

STEAUA - CEAHLĂUL
Duminică, ora 20:30 - ProTV

Cod	Jucător	Situație la zi	Șanse de joc	Cod	Jucător	Situație la zi	Șanse de joc
020	M. Tudor	titular	100%	015	Lefter	apt	30%
044	Bordeanu	apt	40%	048	Purică	apt	50%
072	Miu	titular	100%	057	Domșa	plecat	
080	Mitriță	titular	100%	058	Alistar	titular	100%
101	D. Bălan	apt	40%	078	M. Ionescu	apt	70%
109	Baciu	apt	20%	132	T. Șerban	apt	50%
113	P. Stoica	titular	100%	146	Solomon	titular	100%
120	Rădoi	titular	100%	148	Botez	apt	60%
166	Paraschiv	titular	100%	158	Enache	titular	100%
178	Falemi	apt	60%	172	C. Ilie	titular	100%
182	Lincar	accidentat	0	199	M. Nemțanu	apt	20%
191	Liță	titular	100%	242	Axinia	titular	100%
193	Fl. Dumitru	titular	100%				
194	Neaga	apt	20%				
195	Trică	titular	100%				
232	Dănciulescu	titular	100%				
244	Cl. Răducanu	titular	100%				

FCM BACĂU - FARUL
Sîmbătă, ora 20:30, Acasă

Cod	Jucător	Situație la zi	Șanse de joc	Cod	Jucător	Situație la zi	Șanse de joc
001	Ignătescu	titular	100%	005	Curcă	titular	100%
018	Lucescu	rezervă		023	Cr. Petcu	apt	50%
027	Codreanu	titular	100%	024	Senin	titular	100%
033	Fl. Ganea	accidentat	30%	036	Culeafă	apt	30%
054	Bolfă	la FC Onești		050	I. Barbu	titular	100%
088	R. Ciobanu	titular	100%	129	Cristocea	titular	100%
106	Gireadă	titular	100%	134	Chirea	titular	100%
114	Trofin	apt	70%	141	Bădescu	titular	100%
124	Vetrea	la FC Onești		165	Abăluță	titular	100%
133	Fl. Croitoru	la FC Onești		197	Țeican	apt	50%
138	Pitu	apt	70%	205	L. Mihai	titular	100%
157	Apostol	titular	100%	221	Cr. Negru	apt	30%
186	Iftodi	titular	100%				
208	Zlati	la FC Onești					
215	Fl. Petcu	apt	80%				
228	Bădoi	apt	80%				
238	Ciocoiu	apt	80%				
239	Cursaru	titular	100%				

GLORIA - RAPID
Duminică, ora 15:00 - TV România 1

Cod	Jucător	Situație la zi	Șanse de joc	Cod	Jucător	Situație la zi	Șanse de joc
010	Cîmpeanu	titular	100%	012	Dolha	titular	100%
034	Jula	titular	100%	061	Raț	titular	100%
040	Miclăuș	la Gaz Metan		065	Maftei	accidentat	0
055	Săsărman	accidentat	0	073	Dulca	plecat	
071	Mîndrean	titular	100%	077	Șoavă	titular	100%
104	Miszti	titular	100%	085	D. Chiriță	apt	70%
117	V. Popa	titular	100%	092	Perjă	apt	50%
125	Velcea	titular	100%	100	Mutică	titular	100%
143	Coroian	titular	100%	108	Frăsineanu	plecat în Israel	
154	Dăncuș	apt	30%	112	Stanciu	titular	100%
155	H. Cioloboc	titular	100%	119	Iencsi	titular	100%
160	Ceaușu	titular	100%	150	N. Răducan	apt	50%
185	Sînmărtean	titular	100%	164	Bundea	plecat în Germania	
201	Vrăjitoarea	apt	40%	180	Schumacher	titular	100%
225	Turcu	apt	50%	183	Ghioane	la Dinamo Kiev	
				188	Măldărășanu	titular	100%
				190	Sabău	apt	50%
				219	V. Ion	plecat	
				222	N. Constantin	apt	30%
				236	R. Niță	apt	30%
				248	Pancu	titular	100%

Modificările față de tabelul de mai sus se datorează deciziei antrenorilor

Grupaj statistic realizat de Bogdan Luben, Marian Toader, Ion Popescu și Liviu Matache

FC ARGEȘ - FC BRAȘOV
Sîmbătă, ora 15:00

Cod	Jucător	Situație la zi	Șanse de joc	Cod	Jucător	Situație la zi	Șanse de joc
009	Colceag	titular	100%	011	Arcanu	rezervă	
046	M. Stan	apt	50%	013	Dossey	titular	100%
062	Stroe	accidentat	0	032	Fl. Moldovan	titular	100%
067	Șomcherechi	apt	60%	039	I. Andrași	apt	90%
075	Bogoi	titular	100%	059	Cazangiu	la Gaz Metan	
081	Crivac	titular	100%	083	Isăilă	titular	100%
084	Diță	titular	100%	099	Bodea	titular	100%
098	Dancia	apt	40%	103	Buta	titular	100%
147	Gr. Tudor	apt	70%	107	Măuță	apt	40%
162	A. Chiriță	apt	40%	137	Stere	titular	100%
163	Cr. Vlad	titular	100%	151	I. Badea	titular	100%
181	Bălașa	titular	100%	168	Cocan	accidentat	20%
202	N. Dică	apt	80%	184	Buga	accidentat	0
210	Ghindă	apt	50%	217	Iorga	titular	100%
213	Bukvici	suspendat	0	241	Vascko	accidentat	30%
246	Vlădoiu	titular	100%				
231	Bîrdeș	la Inter. Pitești					

FC NAȚIONAL - UMT
Sîmbătă, ora 19:00

Cod	Jucător	Situație la zi	Șanse de joc	Cod	Jucător	Situație la zi	Șanse de joc
016	Vintilă	titular	100%	008	Almășan	apt	30%
038	Iordache	apt	60%	021	Goșa	titular	100%
068	Curt	titular	100%	037	Briciu	titular	100%
076	Ad. Matei	titular	100%	043	M. Kovacs	apt	80%
086	Potocianu	apt	80%	051	Mada	accidentat	0
094	Carabaș	titular	100%	121	Ritter	la tineret	
102	Papură	titular	100%	135	Marișescu	accidentat	0
110	P. Marin	titular	100%	161	Fl. Călin	titular	100%
127	Ov. Petre	accidentat	30%	167	Vlaicu	titular	100%
139	Falub	apt	60%	196	Cojan	apt	50%
171	G. Coman	suspendat	0	207	Giuchici	titular	100%
177	G. Popescu	titular	100%	216	Săvoiu	apt	50%
200	Mitrovici	titular	100%	227	Gușatu	la FC Bihor	
226	Caramarin	titular	100%				
240	Sg. Radu	titular	100%				
249	R. Niculescu	accidentat	20%				

ASTRA - SPORTUL
Sîmbătă, ora 17:00 - TV România 1

Cod	Jucător	Situație la zi	Șanse de joc	Cod	Jucător	Situație la zi	Șanse de joc
014	Mulțescu	titular	100%	007	Stanca	titular	100%
029	Mihart	titular	100%	025	Musteață	accidentat	20%
063	Lingurar	apt	60%	026	Secăreanu	apt	70%
070	Negoiță	titular	100%	042	Farmache	accidentat	0
090	B. Nicolae	titular	100%	049	Păunescu	accidentat	0
095	Lăcustă	titular	100%	052	Galamaz	titular	100%
111	Petroesc	titular	100%	123	A. Dumitru	titular	100%
173	Crăciun	titular	100%	128	Cr. Irimia	titular	100%
179	Ilyeș	titular	100%	136	G. Bucur	titular	100%
214	M. Dăscălescu	apt	80%	156	Pădureț	titular	100%
229	Dună	titular	100%	198	Mazilu	apt	70%
233	Bîrsan	apt	80%	204	O. Chihaia	accidentat	10%
234	Mihalache	accidentat	0	209	Ciubotariu	titular	100%
				220	Diniță	titular	100%

OȚELUL - PETROLUL
Sîmbătă, ora 15:00

Cod	Jucător	Situație la zi	Șanse de joc	Cod	Jucător	Situație la zi	Șanse de joc
017	Cr. Munteanu	titular	100%	002	Cernea	apt	80%
022	L. Nemțanu	la Fulgerul Bragadiru		004	Irimia	apt	20%
028	A. Toma	titular	100%	030	Oancea	apt	50%
053	Ghionea	titular	100%	035	Lupșa	titular	100%
079	Tofan	titular	100%	041	M. Roșu	la FC Bihor	
089	Pelin	titular	100%	056	V. Voinea	apt	70%
142	Maleș	apt	80%	064	Toporan	titular	100%
152	Boștină	suspendat	0	091	Rohat	suspendat	0
159	V. Tănase	accidentat	0	130	A. Savu	titular	100%
174	B. Andone	titular	100%	144	E. Tudor	titular	100%
175	Baștină	titular	100%	153	Pancovici	titular	100%
224	Guriță	titular	100%	189	D. Todoran	titular	100%
				211	Gh. Orlando	titular	100%
				230	Costescu	titular	100%

(01) 30.70.800

Telefonul automat este disponibil 24 de ore din 24, fără taxe suplimentare
Azi, pînă la ora 14:00, se pot face schimbări pentru etapa a 9-a la telefoanele:
311.02.14, 311.02.13, 312.17.40, 311.21.13
Modifică-ți echipa folosind și adresele noastre de Internet:
www.prosport.ro și www.diviziafantastica.ro

STADION ASTRA — ASTRA – SPORTUL, 17:00

ASTRA: 1 Mulțescu – 5 Petroesc, 3 B. Nicolae, 6 Lăcustă, 2 L. Dobre – 4 Negoiță, 7 Crăciun, 24 Mihart, 8 Ilyeș – 17 Bîrsan, 11 Dună. Antrenor Constantin Stancu

SPORTUL: 1 Stanca – 22 A. Dumitru, 4 Galamaz, 16 Secăreanu, 13 L. Rusu – 7 Cr. Irimia, 5 C. Lazăr, 10 Pădureț, 21 Ciubotariu – 11 Diniță, 20 G. Bucur. Antrenor Ioan Andone

Arbitru M. Dorobanțu (Rm. Sărat). **Asistenți** I. Olah (Sf. Gheorghe), N. Asandei (Reșița). **Arbitru de rezervă** D. Vlad (Galați). **Observatori** Al. Popescu, C. Ștefan (ambii din București)

Rezerve 12. Filip, 9. M. Dăscălescu, 16. D. Bălașa, 18. Lingurar, 19. St. Stancu, 20. D. Gavrilescu, 21. Pintilie
Absenți Ciorea, Mihalache (accidentați)

Rezerve 12. Stăncioiu, 3. G. Georgescu, 9. Mazilu, 14. V. Nițu, 15 V. Negru, 24. Rațiu
Absenți: Păunescu, Cruceru, Farmache (accidentați), Chihaia, Musteață (incerți)

TV România 1 în direct — **Bilete:** 30.000 de lei - intrare generală

STADION OȚELUL — OȚELUL – PETROLUL, 15:00

OȚELUL: 23 Cr. Munteanu – 4 Tofan, 19 M. Dinu, 3 Pelin, 24 Ghionea, 2 A. Toma – 10 Mozacu, 8 Maleș, 25 Baștină, 21 B. Andone – 11 Guriță. Antrenor Victor Roșca

PETROLUL: 12 Cernea – 3 Toporan, 6 Voinea, 21 D. Badea – 2 Pancovici, 7 E. Tudor, 10 Todoran, 8 A. Savu, 5 Lupșa – 11 Orlando, 9 Costescu. Antrenor Marin Barbu

Arbitru S. Corpodean (Alba Iulia). **Asistenți** N. Marodin (București), I. Mureșan (Timișoara). **Arbitru de rezervă** I. Giuran (Constanța). **Observatori** Al. Boc (București), M. Salomir (Cluj)

Rezerve: 12. Ben Owu, 6. Mărginean, 7. S. Cernat, 9. Gideon, 14. Sîrghi, 17. Prince, 20. Ogăraru
Absent: Boștină (suspendat)

Rezerve: 1. C. Grigore, 15. Gherghiceanu, 16. I. Anghel, 17. Chițu, 18. Costache, 19. Moise, 25. Oancea
Absenți: Rohat (suspendat), Irimescu, Diaconu (accidentați)

Bilete: 20.000 de lei - intrare generală, 10.000 de lei - cei care vin la stadion îmbrăcați în roșu

Probleme cu Petroesc

Meciul de Cupă cu Foresta a lăsat destule urme în lotul ploieștenilor. Astfel, Petroesc *(foto)* s-a ales cu o gleznă umflată, Negoiță a acuzat dureri la inghinalii piciorului stîng, în timp ce Bogdan Nicolae a resimțit o stare proastă de-a lungul întregii întîlniri, avînd amețeli și stări de vomă. Dintre toți, numai primul mai întîmpină dificultăți de recuperare, prezența sa pe gazon fiind pusă sub semnul întrebării. În schimb, Nicolae va intra pe teren, iar luni va merge la un control medical amănunțit. *(Justin Gafiuc)*

BOȘTINĂ AMENDAT CU 1.000 DE DOLARI

Întrunit ieri după-amiază, Consiliul de Administrație al clubului Oțelul a decis amendarea lui Gabi Boștină cu 1.000 de dolari pentru faptul că "a cerșit cartonașul roșu în finalul meciului de Cupă de la Oradea", după cum s-a exprimat vicepreședintele gălățean Mihai Stoica. Altfel, de văzut dacă jucătorii ploieșteni țin la antrenorul lor Marin Barbu, a cărui continuitate pe banca tehnică a Petrolului depinde de un rezultat pozitiv la Galați. Nu trebuie omis faptul că în ultimul timp "găzarii" s-au plîns de intensitatea antrenamentelor lui "Magiun", considerînd că anul trecut, cu Victor Roșca, pregătirea era mai relaxantă și se simțeau mai proaspeți în timpul partidei. *(Valentin Damian)*

COMISARU' ÎN INSPECȚIE

Antrenorul lotului național de tineret, Ion Moldovan, care, aproape sigur, va prelua oficial frîiele echipei prahovene din 15 noiembrie, a fost prezent joi seara la antrenamentul efectuat de trupa din "9 Mai". El a urmărit de pe margine ședința de pregătire, condusă de "interimarul" Constantin Stancu, și este așteptat să asiste și la meciul pe care ploieștenii îl vor disputa azi în compania Sportului. *(Justin Gafiuc)*

STEAUA - CEAHLĂUL

"Un pas greşit ne-ar fi fatal"

Victor Piţurcă spune că Steaua are nevoie stringentă de victorie împotriva Ceahlăului pentru a putea pregăti în linişte derbyul cu Rapid, din etapa viitoare

Cătălin Ţepelin

Ultimele luni n-au fost deloc liniştite pentru Steaua. Eşecul din preliminariile Ligii Campionilor, urmat de un altul în Cupa UEFA, plecarea cu cîntec a lui Vlădoiu, jocul neconvingător din campionat, reacţia dură a suporterilor, toate astea au adus o presiune enormă pe umerii "roş-albaştrilor", care simt că de acum înainte orice eroare va fi taxată cu promptitudine de propriii fani şi de adversari. "Un pas greşit ne-ar fi fatal, orice punct pierdut contează foarte mult. Vedeţi ce a însemnat egalul cu Gloria, dacă am fi cîştigat atunci am fi fost pe primul loc. Ceahlăul nu stă prea bine în clasament şi va încerca să se relanseze la meciul cu noi, aşa că trebuie să fim foarte atenţi", a recunoscut şi Victor Piţurcă. O victorie împotriva oamenilor lui Ştefan ar însemna pentru Steaua reconcilierea cu suporterii necăjiţi după ieşirea din cupele europene, dar mai ales un moral ridicat în vederea derbyului cu Rapid, programat etapa viitoare, în Giuleşti.

Nemţenii vin în Capitală cu intenţia declarată de a pleca înapoi cu cel puţin un punct. "Sperăm să facem un meci bun cu Steaua şi poate dăm lovitura. Mizez pe o disciplină tactică, iar băieţii, dacă au încredere în ei, pot reuşi", a afirmat Jean Gavrilă, antrenorul care va debuta mîine pe banca tehnică a Ceahlăului în campionat, după victoria din Cupa României, 3-1 cu ARO Cîmpulung. Moldovenii vor pleca astăzi spre Capitală şi se vor caza la Vila 23 de la Snagov, în timp ce "roş-albaştrii" au intrat în cantonament de ieri.

STADION STEAUA — STEAUA 20:30 CEAHLĂUL

STEAUA: 12 M. Tudor; 20 Mitriţă, 6 Rădoi, 3 Miu, 2 Fl. Dumitru; 8 P. Stoica, 10 Trică, 21 Paraschiv, 15 Liţă; 4 Cl. Răducanu, 19 Dănciulescu. Antrenor Victor Piţurcă

CEAHLĂUL: 12 Covrig; 9 Pîcleşan, 23 Avădanei, 3 Alistar, 5 Axinciuc, 18 Bănceu; 8 C. Ilie, 17 Roşoagă, 10 Solomon; 21 Axinia, 7 Enache. Antrenor Jean Gavrilă

Arbitru I. Serea (Focşani). Asistenţi: C. Safta (Iordăcheni), P. Gheba (Tulcea). Arbitru de rezervă R. Ghioane (Bacău). Observatori: M. C. Ionescu (Bucureşti), N. Rainea (Galaţi)

Rezerve: 23. Nae, 7. M. Luca, 13. M. Vintilă, 16. Bordeanu, 17. D. Bălan, 18. Falemi, 22. Iacov
Absenţi: Neaga, Baciu, Lincar (accidentaţi)

Rezerve: 1. Lefter, 6. M. Ionescu, 11. Botez, 16. Purică, 19. T. Şerban, 24. Forminte, 28. Feizula
Absenţi: Lupuţ (accidentat), M. Nemţanu (nerefăcut)

ProTV - în direct (duminică)

Bilete: 100.000 de lei la tribuna "0", 75.000 de lei la tribuna I, 50.000 de lei la tribuna a II-a, 30.000 de lei la peluze

MEDIAFAX FOTO

OBLIGAŢI SĂ ÎNVINGĂ. Înaintea derbyului cu Rapid, o victorie împotriva Ceahlăului ar echivala cu o gură de oxigen pentru Claudiu Răducanu (aici în duel cu nemţeanul Purică) şi coechipierii săi

NEAGA MENAJAT

La Steaua, pe lîngă accidentaţii Baciu şi Lincar, probleme medicale mai are Rică Neaga. După o pauză de două săptămîni, cauzată de traumatismul forte pe tibie suferit în meciul cu Petrolul, atacantul a reintrat miercuri, împotriva divizionarei B ASA, însă în cele 17 minute jucate el a fost lovit în acelaşi loc şi a resimţit dureri puternice. Ieri, Neaga a făcut o serie de investigaţii la Spitalul Militar şi, mai mult ca sigur, nu va fi folosit mîine, Piţurcă dorind să-l menajeze în vederea derbyului cu Rapid.

"ACŢIUNI DIRIJATE"

Stelişti au comentat ieri atacurile inserate recent în "Observatorul Militar", ziar editat de Ministerul Apărării Naţionale. "Toate cele apărute sînt lucruri jignitoare, nelalocul lor, scrise în ideea de a face o breşă între noi şi minister. Noi le considerăm acţiuni dirijate, comandate de cei care «iubesc» Steaua", a declarat Cornel Cacovean. "Această campanie a existat încă de la venirea mea, dar s-a accentuat în momentele de insucces. Ea nu trebuie să-i afecteze pe jucători, ci să le dubleze ambiţia", a punctat şi Victor Piţurcă.

SCANDAL

Refuză să semneze

Lincar a intrat în conflict cu Gigi Becali pentru că n-a fost de acord să-şi prelungească înţelegerea cu Steaua, scadentă în vara viitoare

Intrarea în vigoare a noului regulament de transferări a pus pe jar cluburile, care încearcă să se protejeze de posibilitatea ca jucătorii să plece la final de contract fără ca ele să primească nici un ban în compensaţie. În lotul Stelei se află doi fotbalişti ale căror angajamente expiră în vara viitoare: Lincar **(foto)** şi Baciu. De la iarnă, amîndoi pot semna precontracte cu alte formaţii, iar din iunie 2002 se pot transfera în altă parte, caz în care "roş-albaştrii" nu vor primi despăgubiri, pentru că ambii jucători au peste 23 de ani. Conducerea campionilor a început tatonările pentru a-i convinge pe cei doi să semneze prelungirea contractelor. Joi după-amiază, la finalul meciului de tineret cu Ceahlăul, Gigi Becali l-a chemat pe Erik Lincar la discuţii, propunîndu-i o mărire de salariu în schimbul semnăturii. Mijlocaşul a refuzat însă, cerînd timp de gîndire, dar se pare că el a adoptat această poziţie pentru că ar avea o ofertă tentantă din străinătate. Surse autorizate susţin că apoi au urmat cîteva replici dure între cei doi. Iritat de răspunsul lui Lincar, Becali i-ar fi replicat acestuia că refuzul l-ar putea exila la "tineret", iar jucătorul a plecat nervos de la stadion. Fotbalistul a negat însă orice conflict cu principalul finanţator al echipei: "Eu sînt dispus să continuu cu Steaua dacă ne vom înţelege, dar încă n-am demarat discuţiile pentru prelungirea contractului".

TIBI ŞERBAN ARE PROBLEME LA GENUNCHI

Titular în ultima perioadă în echipa moldavă, mijlocaşul Tiberiu Şerban este incert pentru întîlnirea din Ghencea, acesta acuzînd o contuzie la genunchiul drept. "A făcut şi astăzi (n.r. ieri) o alergare uşoară, dar a resimţit unele dureri şi a oprit pregătirea. Să vedem dacă sîmbătă poate să se antreneze normal şi apoi vom decide dacă va evolua contra Stelei", a spus antrenorul Ceahlăului, Jean Gavrilă. *(Eduard Apostol)*

FC NAŢIONAL - UMT

Obstacolul Buturugă

"Bancarii" vor să spele ruşinea eliminării din Cupă şi să înscrie cît mai multe goluri în poarta lui Buturugă, care va fi titularizat în premieră de antrenorul Gigi Staicu

STADION COTROCENI — FC NAŢIONAL 19:00 UMT

FC NAŢIONAL: 99 Vintilă; 3 Matei, 17 Papură, 4 Curt; 20 P. Marin, 27 G. Popescu, 6 Potocianu, 7 Carabaş; 29 Sg. Radu, 19 Mitrovici, 8 Caramarin. Antrenor Cosmin Olăroiu

UMT: 79 Buturugă; 2 Briciu, 4 Fl. Bătrînu, 3 M. Kovacs, 25 C. Bar; 7 Goşa, 5 Fl. Călin, 10 Vlaicu, 20 Maxim; 23 Mariş, 9 Giuchici. Antrenor Gheorghe Staicu

Arbitru M. Salomir (Cluj). Asistenţi Cr. Nica (Ploieşti), Gh. Negoiţă (Brăila). Arbitru de rezervă A. Heleşteanu (Iaşi). Observatori M. Rădulescu (Bucureşti), R. Petrescu (Braşov)

Rezerve 12. Popa, 2. Iordache, 5. Falub, 14. Nae, 16. Stana, 21. Olah, 23. Ceka
Absenţi Coman (suspendat), Ov. Petre, R. Niculescu (accidentaţi)

Rezerve 13. Bălici, 11. Cojan, 15. Utfineanţ, 17. Nincsovics, 18. Cl. Balaci, 19. Purda, 22. Săvoiu
Absenţi Marişescu, Mada, Meszaroş (accidentaţi)

Bilete 50.000 de lei - tribuna I, 20.000 de lei - tribuna a II-a şi peluze

Liviu Chiriţă
Dan Popescu
(Timişoara)

Înfrîngerea din Cupa României cu Extensiv a lăsat răni adînci în Cotroceni. Cu toate acestea, "bancarii" speră să depăşească repede şocul eliminării, iar cel mai bun prilej pentru refacerea moralului este jocul de azi cu UMT. "Nici nu vreau să mă gîndesc la un eventual eşec. Oricum nu mi-e frică de adversar, ci de propriile noastre slăbiciuni", spunea ieri Oli, la puţin timp după ce analizase caseta meciului FCM Bacău - UMT. "S-ar putea spune că şi-au depăşit condiţia în acest meci, dar n-au avut nici o ocazie de poartă", a explicat tehnicianul "bancar".

După 12 zile de alergări în pantă, timişorenii şi-au încheiat vineri stagiul de pregătire de la Poiana Braşov. Antrenorul Gheorghe Staicu este mulţumit de aportul jucătorilor în cantonamentul montan, dar a fost dezamăgit de evoluţiile lor în partida cu FC Sfîntu Gheorghe, din Cupa României. Buturugă şi-a cîştigat locul de titular în faţa lui Almăşan şi a lui Bălici. Fundaşul Călin Mada este suspect de ciupitură de menisc şi, deşi va fi la Bucureşti, nu va putea juca, dar s-au refăcut în schimb Giuchici, Bătrînu şi Vlaicu. Timişorenii au plecat vineri din Poiana Braşov direct spre Bucureşti. Ei vor primi cîte 600 de dolari pentru victorie sau cîte 300 de dolari pentru o remiză.

INTERVIU

"O mare ruşine"

Antrenorul "bancarilor", Cosmin Olăroiu, acceptă foarte greu să piardă şi este încă sub impresia înfrîngerii din Cupă cu Extensiv

MEDIAFAX FOTO

Liviu Chiriţă

Oli, a trecut supărarea după înfrîngerea în faţa Extensivului?

Nu poate să treacă aşa uşor. Pentru mine a fost o mare ruşine şi consider că am fost principalul vinovat. Probabil nu am ales cea mai bună echipă.

PRO Să înţeleg că ai fost nemulţumit de anumiţi jucători?

Bineînţeles. În special de cei care au jucat mai puţin în campionat. Cînd am venit la FC Naţional am încercat să egalizez salariile, să nu fie mari diferenţe între unul şi altul. Pentru mine asta înseamnă că şi în teren nu trebuie să existe diferenţe între X şi Y. La Craiova am ţinut pe bancă 3-4 jucători şi asta s-a văzut imediat. Păi, dacă e aşa, nu e normal să le dau ăstora salariile cele mai mari, dacă rolul lor în echipă e indispensabil, iar la ceilalţi să le scad?

PRO Ai decis să iei măsuri după această înfrîngere?

Nu sînt adeptul unor măsuri drastice, iar eu le voi da posibilitatea ca tot ei să o scoată la capăt. Pentru că eu nu am fost şi nu sînt un zbir. Chiar le-am dat exemplul lui Diego Tristan de la La Coruna, care a stat pînă dimineaţă în bar şi la cazino şi apoi seara a făcut instrucţie cu Galatasaray în Liga Campionilor. Eu astfel de jucători îmi doresc. Să fie şmecheri şi pe teren, şi în afara lui. Sau dacă nu pot, să fie doar într-una din cele două ipostaze. Nu faci faţă în ambele situaţii, respectă-te atunci ca fotbalist, nu-ţi bate joc de meseria ta!

PRO Totuşi nu crezi că problemele financiare ale echipei au "răbufnit" într-un fel la meciul cu Extensiv?

Să fie clar, nu avem probleme financiare mai mari decît alte cluburi. Şi pe urmă cum poţi să-ţi dai viaţa cu Steaua şi Rapid şi pur şi simplu să faci figuraţie cu Extensiv. Problema mare e alta şi anume atitudinea fotbalistului român. Să joace tactic, să dea o pasă, să facă un dribling sau o deposedare poţi să-l înveţi. Dar să-i schimbi mentalitatea e aproape imposibil.

FCM BACĂU - FARUL

I-a costat 1.000.000 $

STADION "DUMITRU SECHELARIU" — FCM BACĂU 20:30 FARUL

FCM BACĂU: 12 Ignătescu; 2 Codreanu, 17 E. Baciu, 16 R. Ciobanu, 4 Gireadă, 24 Apostol; 22 Bădoi, 25 Nivaldo, 10 Iftodi; 9 Ciocoiu, 11 Cursaru. Antrenor Mircea Rednic

FARUL: 12 G. Curcă; 14 Popete, 8 Abăluţă, 3 I. Barbu, 4 Senin; 20 Chirea, 18 Fl. Lungu, 10 Cristocea, 11 I. Bădescu; 7 L. Mihai, 19 Dicu. Antrenor Petre Grigoraş

Arbitru V. Ioniţă (Bucureşti). Asistenţi M. Deaconu (Ploieşti), M. Beudeanu (Braşov). Arbitru de rezervă Gh. Farcaş (Tg. Mureş). Observatori S. Satmari (Bucureşti), P. Abrudan (Cluj)

Rezerve 1. Lucescu, 6 Trofin, 7 Pitu, 14. M. Croitoru, 15. Văduva, 18 M. Ilie, 26. Fl. Petcu
Absenţi Fl. Ganea, Ciurlea (accidentaţi)

Rezerve 1. Tufişi, 5. Cr. Petcu, 6. Ad. Voicu, 9. Cr. Negru, 16. C. Mocanu, 17. Ţeican, 21. Priescu
Absenţi -

Acasă - în direct (sîmbătă)

Bilete: 40.000 de lei - intrare generală. Copiii şi foştii jucători ai Bacăului beneficiază de gratuitate

După ce constănţenii au cîştigat sezonul trecut barajul de promovare-retrogradare, băcăuanii au cumpărat locul în "A" de la FC Baia Mare

Marian Ursescu

Pe 24 iunie, la Bacău, Cursaru şi compania pierdeau în dauna Farului, după loviturile de la 11 metri (3-4), dreptul de a evolua în Divizia A. Pentru 10 zile echipa moldoveană s-a gîndit la meciurile pe care le va disputa în "B". Doar atît însă, pentru că primarul Bacăului, Dumitru Sechelariu **(foto)**, şi preşedintele Gheorghe Chivorchian au pus la cale cea mai mare tranzacţie din fotbalul românesc. Au cumpărat cu un milion de dolari de la patronul Heinrich Schorsch locul echipei FC Baia Mare de a evolua în "A" şi Bacăul avea din nou formaţie în prima ligă.

La doar patru luni de la acele evenimente, cele două echipe se întîlnesc iar, de această dată în nocturnă. "Ştim că dorul de revanşă al gazdelor este mare, dar nu vom merge la Bacău să stăm cu coada între picioare că i-am retrogradat. Vom juca fotbal şi vom vedea ce va ieşi", a declarat Petre Grigoraş.

FC ARGEŞ - FC BRAŞOV

Hala contra fostei echipe

STADION TRIVALE — FC ARGEŞ 15:00 FC BRAŞOV

FC ARGEŞ: 22 Colceag; 26 Crivac, 25 M. Radu, 6 Diţă, 27 Necula, 4 Bogoi; 7 Bălaşa, 10 Cr. Vlad, 19 Dică, 23 Iordache, 9 Vlădoiu; 9 Iorga. Antrenor Fl. Halagian

FC BRAŞOV: 12 Dossey; 2 Buta, 16 I. Andraşi, 6 Bodea, 4 Fl. Moldovan, 3 A. Ghindaru; 21 Stere, 10 Badea, 7 Isăilă, 11 Onofraş. Antrenor F. Bajko

Arbitru: I. Biro (Mediaş). Asistenţi D. Iliescu, Fl. Buzărnescu (ambii din Craiova). Arbitru de rezervă V. Sandu (Bucureşti). Observatori P. Mehedinţu (Timişoara), A. Huzu (Sibiu)

Rezerve 1. Coman, 8. Gr. Tudor, 11. Ghindă, 14. Cornaci, 15. Şomcherechi, 21. Tănasă, 24. Stanca
Absenţi Bukvici (suspendat), Stroe (accidentat)

Rezerve 1. Arcanu, 8. Şandor, 14. Sărmăşan, 18. Colnic, 20. Dani, 21. Petelean, 25. Constantinescu
Absenţi T. Petre, Buga, Vascko, Cocan

Bilete: 100.000 la lojă, 60.000 de lei la tribuna oficială, 25.000 de lei intrare generală, 15.000 de lei elevi, studenţi, militari în termen, pensionari

În urmă cu două sezoane "Armeanu" a plecat de la Piteşti pentru a antrena pe FC Braşov

Cristian Marinescu
(Piteşti)

Antrenorul Florin Halagian **(foto)** a părăsit în urmă cu doi ani pe FC Argeş pentru a pregăti FC Braşov, după ce conducerea "stegarilor" i-a oferit 200.000 de dolari pe sezon. S-a despărţit însă de braşoveni înainte de finalul campionatului lăsînd echipa pe o poziţie retrogradantă. "A trecut ceva vreme de atunci. Pe băieţi nu-i prea mai ştiu, dar sînt în relaţii foarte bune cu preşedintele Ioan Neculaie şi nu mă interesează ce tărăboi s-a făcut cînd am plecat de sub Tîmpa. Au trupă bună şi vom trata meciul cu toată seriozitatea, vrem neapărat să cîştigăm", a spus Halagian. El a fost nevoit să restituie o parte din banii pe care i-a încasat în avans atunci şi pentru a se achita de datorie le-a oferit braşovenilor dezlegarea lui Florin Constantinovici. Altfel, deşi echipa ocupă locul 15 în clasament, conducerea clubului din Piteşti a deblocat contractele jucătorilor, iar la partida de astăzi le-a promis o primă de victorie de 700 de dolari.

INEDIT

Drumul spre libertate

După fuga lui Mircea Petescu în Olanda, prim-secretarii au început să evite UTA pentru a nu le fi afectat dosarul

***EMIGRANTUL.** Olandezul Mircea Petescu în fața casei fratelui său din Pecica, alături de belgianul Cățu, membru al familiei. În medalion, fostul fotbalist alături de soția sa, Ligia, la puțin timp după sosirea la Dordrech*

Ovidiu Gancea
(Arad)

Prin anii 70', dacă întrebai cine este Mircea Petescu, unul din doi arădeni putea oferi toate detaliile. Fostul mijlocaș reprezenta cea de-a doua generație de aur a echipei UTA, alături de Brosovszki, Domide, Gornea, Pojoni, Lereter, Birău, Axente sau Florian Dumitrescu, generație care a însemnat pentru Arad apogeul fotbalistic. Fuga lui din țară, în vara anului 1973, i-a șocat pe microbiștii arădeni, dar și pe conducătorii politici ai orașului.

A semnat pentru Steaua ca să scape de instrucție

În "Epoca de aur", majoritatea fotbaliștilor români sperau să joace în Occident, chiar dacă în țară se bucurau de privilegii, în comparație cu cetățeanul de rînd. Cum partidul era la curent cu aceste aspirații, jucătorii aveau mari probleme pentru a obține viza. Petescu nu a făcut excepție. "Prima mea ieșire în străinătate a avut loc în 1959. A fost nevoie de intervenția ministrului de Externe, Corneliu Mănescu, pentru că aveam origine nesănătoasă, părinții fiind învățători în Pecica. Fratele meu a dat de trei ori la facultate și, pînă nu am plecat eu la Știința Timișoara, ca să-i țin ușa deschisă, nu a intrat. Pe atunci doar cei de la Steaua sau Dinamo mai puteau ieși, spre finalul carierei. Am avut odată un contract semnat cu KV Mechelen și eram pe punctul să plec legal. Cînd să trec granița, m-au chemat la o acțiune a echipei naționale care, pînă la urmă, a fost vrăjeală", își amintește Mircea Petescu.

În țară, Petescu a avut o carieră destul de agitată. În 1963, a ajuns la Steaua împotriva voinței lui. "După desființarea echipei de tineret «Viitorul București», majoritatea jucătorilor au fost direcționați spre Steaua și Dinamo. Eu am refuzat Steaua și m-am întors la Știința Timișoara, unde am stat șase luni fără să joc. Ce n-au reușit în jumătate de an, au obținut în două săptămîni. Eram student, și vara trebuia să fac armată. După cîteva reprize de instrucție, am semnat pentru Steaua. Acolo, în doi sau trei ani, din sergent major m-au făcut căpitan. Mă număram printre puținii militari care au ajuns la acest grad fără să depună jurămîntul. A fost o problemă de acte. La cazarma din Timișoara n-am apucat să depun jurămîntul, iar la Steaua au considerat că-l aveam". Nu a renunțat niciodată la gîndul plecării din țară.

A ajutat Dinamo să ia titlul în fața Craiovei

Ocazia s-a ivit la finalul campionatului 1972-73, cînd Dinamo și Craiova se băteau pentru titlu. "Noi am avut ultimul meci la Arad cu Craiova. M-a căutat Nelu Nunweiller și mi-a spus că, dacă oprim Craiova, mă ajută să plec din țară. El era la Dinamo și avea gradul de maior. Am bătut Craiova în 10 oameni, cu 1-0, și Dinamo a luat campionatul. Așa am obținut viză pentru soție, a mea fiind rezolvată de primul secretar. Nu aveam nimic pregătit afară. Știam cîțiva fotbaliști și ciripeam ceva limbi străine", se destăinuie Mircea. A plecat în 6 iulie 73', fără să anunțe pe nimeni din familie. "A trecut de două ori prin Pecica, pînă la vamă, dar nu a oprit. Trebuia să se întoarcă în 6 august, pentru că eu aveam nunta pe 18 august. N-au spus nimic. Au plecat cu un Volkswagen broscuță pe care l-a cumpărat de la o licitație a Miliției", completează fratele său, Doru Petescu.

Securitatea i-a anchetat familia

Replica Securității nu s-a lăsat așteptată. "Am fost pus să spun ce n-a trebuit, de s-a supărat apoi cumnata mea. Ăia mi-au băgat în cap că ea avea relații de o anumită natură și alte prostii. M-au pus să-i scriu lui și astfel au ieșit niște treburi neplăcute în familie", se destăinuie Doru, care a mai avut probleme și cu apartamentul din Arad, lăsat de fratele său. "Înainte să se mute Mircea, acolo a stat șeful Securității pe raion. După 6 august, l-am tot sunat și o dată mi-a răspuns vecina sa. I-am spus că merg să-mi dea cheile. Ea era probabil în relații cu Securitatea, care a fost acolo înaintea mea. Am fost dus pentru declarații la colonelul Coșeriu, comandantul de atunci. S-a purtat frumos, dar am dat destule extemporale. La scurtă vreme, m-au eliberat și din funcția de director la Cămin", a mărturisit Doru Petescu, fost profesor de limba și literatura română și director la Căminul Cultural din Pecica.

În Olanda, Mircea Petescu a urmat școala de antrenori. Apoi, timp de 14 ani, a pregătit echipe de primă divizie din campionatul olandez. "Nu mai puteam juca, pentru că toți fotbaliștii care plecau atunci în Vest din lagărul comunist erau suspendați doi ani. În 1988, am investit într-un birou de consulting pe probleme de management sportiv și am cooperat cu Federația Română de Fotbal pînă în 1992", a încheiat Petescu.

ŞCOALĂ DE FOTBAL LA PITEŞTI

Petescu și-a deschis și o școală de fotbal în România, dar nu în Arad, ci la Pitești, unde are o bază materială proprie, cu hotel și mijloace de transport în leasing. Școala este condusă de un director executiv, are patru antrenori și două grupe de 30 de copii. După calculele sale, cheltuielile pentru un an cu fiecare jucător se ridică la 8.000 de dolari. De venituri nu a venit vorba.

AMINTIRI CU "BĂTRÎNA DOAMNĂ"

Mircea Petescu a venit la UTA de la CFR Arad, pe cînd nu împlinise 18 ani. "În lot erau Farmati, Szucs, Kapas și Petschovski. Ultimul era un om extraordinar, nu făcea diferențe în echipă, deși eram la concurență pe post cu băiatul său. Cele mai bune momente le-a trăit însă între 1969 și 1973, după ce a fost transferat de la Steaua. "Am făcut anticameră aproape două luni la generalul Ioniță, care era ministrul Apărării. Puteam să plec la Corvinul, care mi-a propus 300.000 de lei (n.n. - salariul mediu era 600 de lei), dar am venit la UTA pentru 12.000. Atunci nu aveai ce să cumperi cu banii. În fiecare sezon am jucat în cupele europene, de două ori în Cupa Campionilor și o dată în Cupa UEFA", spune fostul mijlocaș textilist. A obținut cu UTA două titluri naționale și a făcut parte din echipa care a eliminat deținătoarea titlului european, Feyenoord Rotterdam. Cînd a plecat, era deja antrenor principal, deși nu apare în statisticile vremii.

> Sînt cetățean olandez de origine română, cu domiciliul în Belgia. Asta este definiția europeanului. Am nevoie de 10 minute pînă la Anvers, 30 pînă la Eindhoven, o oră și jumătate pînă la Koln și trei ore pînă la Paris
>
> Mircea Petescu

5 selecții în națională

Mircea Petescu *(foto, în prim-plan, în tricoul "naționalei")* s-a născut în 15 mai 1942, la Pecica. Este căsătorit și are o fată. A terminat Facultatea de Chimie Industrială. A jucat fotbal la Progresul Pecica (juniori), CFR Arad (juniori și seniori), UTA, Știința Timișoara, Viitorul București, Steaua și UTA. Are peste 50 de meciuri în diferite selecționate de juniori, tineret, olimpice și cu echipa națională. În Anuarul Statistic figurează cu cinci meciuri oficiale în prima reprezentativă. A fost antrenor la UTA, FC Dordrech, Nec (asistent), Telstar, Sparta Rotterdam, FC Dordrech 90', Good Eagles. A mai fost director tehnic, doi ani, la FC Dordrech 90. Ultimele meciuri le-a jucat în anii '70, la echipa de amatori a aceluiași club.

ANALIZĂ

Mai exersați, băieți!

Din cele 175 de goluri înscrise în actuala ediție a Diviziei A, doar 6 s-au marcat din lovituri libere, confirmîndu-se astfel dispariția executanților unor asemenea faze

Ioan Viorel
Cătălin Țepelin

Dacă în urmă cu 25-30 de ani în fotbalul românesc existau numeroși executanți redutabili de lovituri libere, ultimele sezoane au înregistrat o scădere alarmantă a reușitelor din acest gen de faze.

Prin anii '70 s-au impus ca șuteuri de excepție Nicolae Dobrin, Liță Dumitru, Anghel Iordănescu, Loți Bölöni, Nelu Oblemenco, în anii '80 de temut erau Balaci, Beldeanu, Multescu, Orac, Gabor, Cîmpeanu II, pentru ca ultimul deceniu să-i aducă în prim-plan pe Hagi, Lupu, Rotariu sau chiar gălățeanul Viorel Tănase. Cert este că fiecare dintre aceștia a constituit mereu un coșmar pentru portarii adverși. Unii au preferat execuțiile în forță, alții au mizat pe tehnică, important era însă că de cele mai multe ori balonul lovit de ei la loviturile libere ajungea în plasă. De pomină rămîne legenda născută în jurul lui Iordănescu după transferul acestuia la echipa cipriotă Anorthosis Famagusta, anume că atunci cînd obțineau o lovitură din preajma careului advers coechipierii jucătorului român treceau direct la pupături, probabilitatea ca acesta să nu înscrie fiind destul de redusă.

La finele anilor '90, în campionatul intern mai exista practic un singur executant de rasă: Rotariu. Apoi, după plecarea sa în "B", a rămas un vid, iar nimeni și nimic nu lasă să se întrevadă că acest gol s-ar putea umple prea curînd. Trecînd în revistă cele 64 de meciuri disputate în acest sezon, din cele 175 de goluri înscrise doar 6 au fost realizate direct din lovitură liberă! Dar dintre acestea "curate" sînt doar 4, pentru că "astralul" Petroesc - un fundaș central! - a marcat cu ajutorul zidului, contra lui FC Brașov, iar golul constănțeanului Cristocea, în partida cu Sportul, a fost sută la sută rodul întîmplării, mingea scurgîndu-se printr-o pădure de oameni înainte de a poposi în poarta lui Stanca.

Teoretic, executanți buni ar mai fi: Pancu, Buia, uneori Iftodi, poate Schumacher, poate Domocoș, Caramarin sau Florentin Dumitru nu dau nici ei rău, mai e și Dună, a mai apărut Dicu, dar toți aceștia nu și-au demonstrat decît rareori capacitatea de a pune realmente în pericol buturile adverse. Cît despre vreunul care să facă să tremure un portar atunci cînd ia balonul și și-l potrivește în locul indicat de arbitru, mai avem de așteptat.

Goluri marcate din lovituri libere în acest campionat

ET.	MECIUL	MARCATOR	CUM A ÎNSCRIS
1	FCM Bacău - Steaua 0-1	Fl. Dumitru	A transformat o lovitură liberă de la 18 metri
1	U Craiova - Gloria 4-0	Domocoș	A executat o lovitură de la 20 de metri lateral stînga, peste Cîmpeanu, în stilul lui Ilie Dumitrescu în meciul cu Argentina
1	UMT - Rapid 0-3	Pancu	A șutat în vinclu dintr-o lovitură liberă de la 25 de metri
3	Astra - FC Brașov 3-0	Petroiesc	Mingea șutată dintr-o lovitură de la 25 de metri a fost deviată de zid și a intrat în plasă
5	Farul - Dinamo 2-2	Dicu	A executat peste zid, direct în vinclu, o lovitură liberă de la 17 metri
7	Sportul - Farul 0-3	Cristocea	A șutat dintr-o lovitură liberă de la 20 de metri lateral dreapta, iar mingea a trecut printre mai mulți jucători și a intrat în plasă, la colțul lung

***RARA AVIS.** Execuții precum cea a rapidistului Pancu, în meciul de la Timișoara, cu UMT, se văd în campionatul nostru din an în paști*

> M-am specializat în executarea loviturilor libere rămînînd de multe ori după antrenamente. E și talentul, dar și exercițiul. Doar așa poți ajunge cu adevărat bun
>
> Iosif Rotariu

> Părerea mea este că dispariția unor asemenea executanți se datorează faptului că nu se mai acordă importanța cuvenită acestor faze. Contează foarte mult exercițiul. N-ai cum să-ți îmbunătățești tehnica de lovire a balonului dacă nu exersezi. Eu pe la echipele pe unde am trecut mereu am lucrat cu fotbaliștii aceste momente ale jocului
>
> Florin Halagian

"Acum aș ieși golgeter în Divizia A!"

Unul dintre cei mai buni executanți de lovituri libere din istoria fotbalului românesc a fost Liță Dumitru *(foto)*, actualul antrenor al echipei naționale de juniori 18 ani: "Secretul constă în orele rămase după fiecare antrenament pentru a exersa aceste lovituri libere. Pe mine nea Gică Nuțescu m-a pus să bat. Cînd eram la Steaua stăteam uneori și cîte o oră-două pe teren cu Vasile Iordache, să-i trag la poartă. Păi, nu exagerez cu nimic, dacă ar fi ca la handbal, să poți intra cîte 5 minute, zău dacă n-aș ieși golgeter acum în Divizia A! Bine, trebuie să ai și talent, aptitudini pentru a deveni un bun executant, nu e de ajuns doar exercițiul. Dacă e unul «cioban» degeaba îl pui să bată de zeci de mii de ori, că tot «cioban» rămîne".

Beckham a calificat Anglia

Dacă în ce privește campionatul intern ducem lipsă de fotbaliști care să poată transforma în gol o lovitură liberă din preajma careului advers, pe plan internațional există la ora actuală cîțiva excelenți executanți. Barcelona îl are pe Rivaldo, Manchester United pe Beckham *(foto)* - cel care tocmai a calificat direct Anglia la Mondialul din 2002, transformînd magistral o lovitură liberă de la peste 25 de metri -, francezii se mîndresc cu Zidane, italienii au făcut un adevărat cult pentru Roberto Baggio și Alex Del Piero, alături de aceștia mai figurînd Batistuta, Roberto Carlos, Effenberg, Figo și chiar excenticul portar paraguyan Jose Luis Chilavert.

SERIA B2

ETAPA a 10-a, sîmbătă, 13 octombrie, ora 11:00

CSM Reşiţa - FC Baia Mare
Arbitru Al. Diaconu. **Asistenţi** I. Cojocaru (ambii Bucureşti), D. Burloiu (Galaţi). **Observator** Z. Erdei (Slatina)

APULUM Alba Iulia - ASA Tg. Mureş
Arbitru V. Bratu (Amara). **Asistenţi** M. Loghin (Paşcani), Şt. Munteanu (Comăneşti). **Observator** Gh. Ene (Bucureşti)

EXTENSIV Craiova - PANDURII Tg. Jiu
Arbitru Gh. Moise. **Asistenţi** V. Boştină, T. Constantinescu (toţi Bucureşti). **Observator** G. Bădescu (Bucureşti)

"POLI" Timişoara - UT Arad
Arbitru G. Stroe (Moreni). **Asistenţi** D. Lăzărescu (Bucureşti), M. Ene (Slobozia). **Observator** I. Danciu (Petroşani)

IND. SÎRMEI Cîmpia Turzii - "U" Cluj
Arbitru A. Simion (Piteşti). **Asistenţi** A. Ionescu (Drăgăşani), B. Medrea (Rm. Vîlcea). **Observator** V. Cicu (Bucureşti)

OLIMPIA Satu Mare - MINAUR Zlatna
Arbitru D. Mudura (Oradea). **Asistenţi** Fl. Hîncu (Braşov), V. Burgă (Focşani). **Observator** M. Ivăncescu (Braşov)

INTERNAŢIONAL Piteşti - JIUL Petroşani
Arbitru S. Săftoiu (Ploieşti). **Asistenţi** Şt. Martin (Oneşti), N. Botezatu (Zăneşti). **Observator** A. Comşa (Bucureşti)

GAZ METAN Mediaş - FC BIHOR Oradea
Arbitru T. Lajos (Timişoara). **Asistenţi** D. Diaconu (Bacău), I. Popa (Paşcani). **Observator** O. Goga (Braşov)

Clasament

1. FC Baia Mare	9	7	1	1	18-7	22	(+10)
2. Extensiv	9	5	3	1	16-8	18	(+6)
3. UTA	8	6	0	2	14-7	18	(+3)
4. FC Bihor	9	4	4	1	17-7	16	(+1)
5. Pandurii Tg. Jiu	9	3	5	1	7-5	14	(-1)
6. CSM Reşiţa	9	4	2	3	8-12	14	(+2)
7. Apulum Alba Iulia	8	3	4	1	18-10	13	(+4)
8. Gaz Metan Mediaş*	9	6	1	2	22-9	12	(+4)
9. Ind. S. Cîmpia Turzii	9	3	3	3	14-13	12	(0)
10. Internaţional Piteşti	9	2	3	4	12-15	9	(-3)
11. Minaur Zlatna	9	2	3	4	10-14	9	(-6)
12. "U" Cluj	9	1	5	3	12-11	8	(-7)
13. Olimpia Satu Mare	9	2	1	6	11-20	7	(-5)
14. "Poli" Timişoara	9	1	3	5	10-23	6	(-6)
15. Jiul Petroşani	9	1	1	7	8-21	4	(-11)
16. ASA Tg. Mureş	9	1	1	7	5-20	4	(-11)

*Echipă penalizată cu 7 puncte
Partida Apulum Alba Iulia - UTA, din etapa a 8-a, se dispută pe 7 noiembrie

Etapa a 11-a, sîmbătă, 20 octombrie, ora 11:00
FC Bihor - CSM Reşiţa; FC Baia Mare - Apulum Alba Iulia; ASA Tg. Mureş - Extensiv Craiova; Pandurii Tg. Jiu - "Poli" Timişoara; UTA - Ind. Sîrmei Cîmpia Turzii; "U" Cluj - Olimpia Satu Mare; Minaur Zlatna - Internaţional Piteşti; Jiul Petroşani - Gaz Metan Mediaş

SERIA B1

ETAPA a 10-a, sîmbătă, 13 octombrie, ora 11:00

DINAMO POIANA Cîmpina - CIMENTUL Fieni
Arbitru S. Bogdan (Craiova). **Asistenţi** I. Podar, L. Szanto (ambii Tg. Mureş). **Observator** Al. Ioniţă (Bucureşti). Ora 14:30

LAMINORUL Roman - MIDIA Năvodari
Arbitru T. Balmuş. **Asistenţi** I. Bedreagă (ambii Galaţi), Al. Drogeanu (Brăila). **Observator** M. Ionescu (Ploieşti)

ROCAR Bucureşti - FULGERUL Bragadiru
Arbitru Al. Tudor. **Asistenţi** P. Terteleac, I. Olteanu (toţi Bucureşti). **Observator** Ad. Rămureanu (Bucureşti). Teren "Lia Manoliu"

PETROLUL Moineşti - DIPLOMATIC Focşani
Arbitru G. Caloian (Buzău). **Asistenţi** B. Szoke (Constanţa), T. Grozea (Brăila). **Observator** S. Ilie (Bucureşti)

RAPID ELECTROMAGNETICA - INTER GAZ Bucureşti
Arbitru R. Dumitru (Braşov). **Asistenţi** A. Alecsandrescu, Fl. Ivan (ambii Bucureşti). **Observator** V. Mihu (Constanţa)

DACIA UNIREA Brăila - FORESTA Suceava
Arbitru M. Vădan. **Asistenţi** Ed. Ungureanu (ambii Bucureşti), A. Oniţă (Constanţa). **Observator** D. Boşca (Bucureşti)

FC Oneşti - ARO Cîmpulung
Arbitru A. Constantin (Rm. Vîlcea). **Asistenţi** R. Ganea (Slobozia), Fl. Buţurcă (Satu Mare). **Observator** V. Curt (Constanţa)

TRACTORUL Braşov - METALUL Plopeni
Arbitru V. Anghelinei. **Asistenţi** M. Păiş (ambii Galaţi), N. Meghesan (Tîrnăveni). **Observator** S. Surdan (Timişoara)

Clasament

1. Metalul Plopeni	9	8	1	0	19-8	25	(+10)
2. Rapid Electromagnetica	9	5	2	2	20-12	17	(+5)
3. Midia Năvodari	9	4	3	2	11-6	15	(0)
4. ARO Cîmpulung	9	4	2	3	13-11	14	(-1)
5. Fulgerul Bragadiru	9	4	2	3	16-15	14	(-1)
6. Dinamo Poiana Cîmpina	9	4	1	4	19-14	13	(+1)
7. Inter Gaz	9	4	1	4	12-9	13	(-2)
8. Foresta Suceava	9	3	3	3	11-9	12	(-3)
9. Laminorul Roman	9	4	0	5	15-18	12	(0)
10. FC Oneşti	9	3	3	3	10-13	12	(0)
11. Petrolul Moineşti	9	4	0	5	9-13	12	(0)
12. Diplomatic Focşani	9	2	4	3	8-13	10	(-5)
13. Tractorul Braşov	9	3	0	6	7-11	9	(-6)
14. Cimentul Fieni	9	1	5	3	7-10	8	(-4)
15. Rocar	9	2	2	5	5-11	8	(-4)
16. Dacia Unirea Brăila	9	1	2	6	4-14	5	(-7)

* Formaţii care nu pot promova deoarece sînt "sateliţi" ai unor echipe de Divizia A.

Etapa a 11-a, sîmbătă, 20 octombrie, ora 11:00
Metalul Plopeni - Dinamo Poiana Cîmpina; Cimentul Fieni - Laminorul Roman; Midia Năvodari - Rocar Bucureşti; Fulgerul Bragadiru - Petrolul Moineşti; Diplomatic Focşani - Rapid Electromagnetica; Inter Gaz Bucureşti - Dacia Unirea Brăila; Foresta Fălticeni - FC Oneşti; ARO Cîmpulung - Tractorul Braşov

Multiplex Cluj - Timişoara - Târgu Mureş - Craiova
Transmisiune în direct
Seria a II-a a Diviziei B sâmbătă ora 11[00]
RADIO CLUJ
Ştiri din sport: Luni-Vineri orele: 6[07], 7[12], 18[10]
Sâmbătă ora: 7[30]
Divizia Sport
909 AM
1593 AM
95,6 FM
Peluza Radio
Emisiune realizată de Ioan Vasile Vanea şi Mihai Goţiu
Duminică ora: 18[05]

"POLI" TIMIŞOARA - UT ARAD

Invazie alb-roşie pe malul Begăi

Ioan Tasi - "Bănăţeanul"

EGALITATE LA ARAD. Deşi jucătorii arădeni (tricouri albe) s-au impus anul trecut la Timişoara, pe teren propriu au terminat la egalitate, 0-0

Adversitatea dintre Timişoara şi Arad va aduce şi astăzi, pe stadionul "Dan Păltinişan" mii de susţinători ai lui UTA

Ovidiu Gancea (Arad)
Cătălin Cocoş (Timişoara)

Sute de steguleţe, fulare, tricouri, toate în culorile alb-roşu. Afişe în oraş. De cîteva săptămîni la Arad se pregăteşte invazia Timişoarei. Suporterii arădeni, a căror echipă are una dintre cele mai bune evoluţii din ultimii ani, cred că a venit momentul umilirii "duşmanului de moarte", a cărui răsuflare, la doar 60 de kilometri, nu o pot suporta. UTA a cîştigat şi anul trecut la Timişoara în faţa a 15.000 de oameni, cu 1-0. Acum "Red Fighters" vor mai mult. "Niciodată nu a fost un moment mai favorabil pentru a obţine un succes clar la «Poli»", sînt de părere liderii suporterilor arădeni.

De partea cealaltă, "Commando Viola" va fi astăzi la peluza de sud, decisă să-i arunce în ceaţă pe vecinii din Arad, principala sa dotare fiind fumigenele. "Înmormîntarea va fi a lor, nu a noastră. Cu cît vor veni mai mulţi, cu atît umilinţa va fi mai mare", a spus unul dintre conducătorii ultraşilor lui "Poli". Aceştia au pregătit şi un banner pe care vor scrie: "Aradul, suburbia Timişoarei!".

"Ştiu că jocul cu «Poli» este şi al suporterilor, care-şi vor susţine propriul meci în tribune", a spus tehnicianul arădenilor, Ionuţ Popa. Sponsorul timişorenilor, Claudio Zambon, a trecut ieri prin cantonamentul jucătorilor de la Lugoj pentru a le achita ratele contractuale şi salariile pe septembrie. El i-a anunţat că vor primi 100 de milioane în cazul unei victorii. "Să-i împartă cum vor ei", a spus Zambon. Prima celor de la UTA este 200 de dolari.

Stadion: "Dan Păltinişan"
Ora: 11.00
Bilete: 20.000 de lei

"POLI"
Antrenor: Dan Stupar
Rezerve: Iacob, Ştreangă, Noje, Benga, Szekely
Absenţi: Bota, Tătaru (au părăsit echipa)

Arbitru: G. Stroe (Moreni)
Asistenţi: D. Lăzărescu (Bucureşti), M. Ene (Slobozia)
Observator: I. Danciu (Petroşani)

UTA
Antrenor: Ionuţ Popa
Rezerve: Boicaş, Buhuş, Fritea, A. Drăgan, Turcan, Piţ, D. Rus
Absenţi: Huţan (convocat la lotul de juniori), Todea (suspendat), Drida (accidentat)

"POLI"
Rahoveanu
Ţarălungă Stupar Isac Chitescu
Papa C. Almăşan Pecarov Stoican
Al. Kovacs Spătaru
Miculescu Kent
Ciubăncan Precious Luca Mărginean
Panaitescu Zaha Botiş Panin
Mîrne
UTA

MĂRGINEAN ŞI FRITEA ÎNVOIŢI DE LA LOT

Antrenorul Ionuţ Popa îi are la dispoziţie pentru acest meci şi pe Mărginean şi Fritea, care s-au întors miercuri noaptea de la lotul naţional de juniori, care se pregăteşte pentru Campionatul European. Ei au fost învoiţi de antrenorul Liţă Dumitru. În lot a revenit portarul Mîrne, astfel încît UTA nu a mai solicitat acceptul FRF pentru a-l putea utiliza şi pe Huţan, care a rămas în cantonamentul "naţionalei" de juniori.

SÎNT AŞTEPTAŢI 3.000 DE ARĂDENI

Majoritatea suporterilor arădeni vor face deplasarea cu personalul care pleacă la ora 7:53. Arădenii vor merge însă şi cu două autocare, dar şi cu maşini personale. Se estimează că pe stadionul din Timişoara vor fi 3.000 de arădeni. Jandarmeria a luat măsuri speciale pentru meciul de astăzi. "La stadion vor fi 150 de jandarmi. Vom prelua galeria arădeană de la gară pentru a evita incidentele", a declarat maiorul Scutelnicu.

Reintră Isac şi Stupar

Fundaşul Dorin Isac s-a reîntors în această săptămînă la Timişoara, iar joi, la cererea clubului "Poli", Comisia de Disciplină a FRF i-a ridicat suspendarea pe un an, astfel că el va putea juca astăzi. De asemenea, va reintra antrenorul-jucător Dan Stupar *(foto)*, care şi-a ispăşit etapele de suspendare. "Aş vrea foarte mult să joc împotriva fostei mele echipe, UTA, dar nu prea m-am antrenat cît timp am fost suspendat. Am intrat mai mult în rolul de antrenor şi acum nu ştiu dacă sînt pregătit să joc", a spus Stupar. *(Dan Popescu - Timişoara)*

CSM REŞIŢA - FC BAIA MARE

Visul lui Marius Popescu

Preşedintele "rosso-nerilor" crede că echipa sa poate ataca din nou promovarea dacă va învinge astăzi liderul, FC Baia Mare

Radu Bichiş
Dan Bereanu
(Reşiţa)

Calificarea echipei CSM Reşiţa în "optimile" Cupei României nu l-a încîntat prea mult pe preşedintele Marius Popescu (**foto**). Greutăţile financiare prin care trece echipa şi perspectiva meciului de astăzi cu liderul FC Baia Mare au ponderat bucuria şefului "rosso-nerilor". "Dacă am învins asta e, mergem mai departe. Noi trebuie să batem Baia Mare, pentru ca să putem spera din nou la promovare", a afirmat Popescu la finalul meciului de miercuri, cu Farul Constanţa (1-0). Pentru a beneficia de aportul masiv al publicului, Popescu a decis că intrarea va fi liberă la partida cu maramureşenii.

Disputa verbală din sezonul trecut dintre Heinrich Schorsch şi Marius Popescu, cînd neamţul l-a ameninţat pe omologul său că-l toarnă în plumb dacă umblă cu "şmecherii", a fost dată uitării de Popescu. "Îmi amintesc că m-a bălăcărit prin presă, dar nu vreau să mai trezesc spiritele răzbunării. Îi las pe jucători să-şi ia revanşa pe teren", a declarat boss-ul grupării bănăţene. Şi Schorsch a îngropat securea războiului. "Meciul n-are nici o semnificaţie aparte. Toate sînt pentru mine la fel, indiferent dacă jucăm la Reşiţa, Craiova sau mai ştiu eu pe unde", a spus neamţul, care şi-a anunţat prezenţa la meci. Altfel, reşiţenii au promisă o primă de 200 de dolari, în timp ce adversarii joacă pe 400 de "verzişori". La meci sînt aşteptaţi oamenii de afaceri Dinel Staicu şi Iosif Armaş pentru a se convinge dacă merită să investească în formaţia reşiţeană.

Stadion: Valea Domanului
Ora: 11.00
Intrarea gratuită

CSM REŞIŢA
Antrenor: Dumitru Marcu
Rezerve: Pap, Piţurnea, D. Miclea, R. Miclea, Nica, Lupaşcu, Bercseny
Absenţi: -

Arbitru: Al. Deaconu (Bucureşti)
Asistenţi: I. Cojocaru (Bucureşti) şi D. Burloiu (Galaţi)
Observator: Z. Erdei (Slatina)

FC BAIA MARE
Antrenor: Costel Orac
Rezerve: Chimiuc, Vereş, Colar, Pereş, D. Sabău, D. Vasile, Pelecaci
Absenţi: Paşcovici (suspendat), Dumitraşcu, Molnar (accidentaţi)

CSM REŞIŢA
Agachi
Bădăluţă Căprariu Ibric
Doană Dianu Perşa
Ciucur Ciocoi
Szijj Opriţa
Bilaşco Negrean
Cornea Ciortea Cr. Ţiplea Ghenţi
Gh. Bar Ciocan Cînu I. Bălan
Pap Deac
FC BAIA MARE

DIVIZIA C

Seria C1, etapa a 9-a, sîmbătă, 13 octombrie, ora 11:00

CIMENTUL Bicaz - FORESTA II Fălticeni
Arbitri G. Dogaru - St. Dabi (ambii Ploieşti), Ad. Pantelimonescu (Boldeşti). **Obs.** Cr. Teodorescu (Buzău)
AEROSTAR Bacău - "POLI" UNIREA Iaşi
Arbitri R. Neagu - M. Stanciu, Ed. Rogoveanu (toţi Galaţi). **Obs.** D. Jiga (Bistriţa)
FC Botoşani - CFR Paşcani
Arbitri S. Munteanu (Tg. Mureş) - M. Adam (Sighişoara), Fl. Danciu (Sîncraiu). **Obs.** I. Toma (P. Neamţ)
SPORTUL MUNICIPAL Vaslui - TELECOM Iaşi
Arbitri E. Panait - T. Vulpe, B. Găină (toţi Bucureşti). **Obs.** Z. Tamaş (M. Ciuc)
CFR Iaşi - BUCOVINA Rădăuţi
Arbitri R. Grădinaru (Tîrgovişte) - V. Mihalache (Dărmăneşti), G. Iugulescu (Tîrgovişte). **Obs.** A. Gheorghe (Pt. Neamţ). Teren "Constructorul"
GLORIA Zemeş - CEAHLĂUL II Tg. Neamţ
Arbitri C. Nicoară - Fl. Buduroi, M. Aldea (toţi Braşov). **Obs.** M. Petrescu (Brăila)
UNIREA Negreşti - PRO MOBILA Crucea
Arbitri B. Ciolacu (Piteşti) - I. Ionescu (Suşeni), C. Sorescu (Mioveni). **Obs.** N. Georgescu (Buzău)
RULMENTUL Bîrlad - RAFINĂRIA Dărmăneşti
Arbitri I. Avram - I. Laleş, V. Marinescu (toţi Bucureşti). **Obs.** M. Calistru (Botoşani)

Seria C2, etapa a 9-a, sîmbătă, 13 octombrie, ora 11:00

ALPAN "U" Tîrgovişte - PETROLUL Berca
Arbitri L. Csosz (Sf. Gheorghe) - F. Stănişteanu, I. Lapa (ambii Vaslui). **Obs.** V. Leşeanu (Giurgiu)
PETROLISTUL Boldeşti - OLIMPIA Rm. Sărat
Arbitri V. Popa - N. Răceală, A. Rusu (toţi Roşiori). **Obs.** T. Ionescu (Călăraşi)
CONPET Ploieşti - DUNĂREA Galaţi
Arbitri M. Ezaru (Craiova) - Gh. Sandu, Ad. Buzea (ambii Bucureşti). **Obs.** Gh. Drîmbă (Bacău). Teren "Conpet" Strejnic
JUVENTUS Focşani - CONIRED Pucioasa
Arbitri M. Teculescu - N. Iordache, Luminiţa Camen (toţi Bucureşti). **Obs.** L. Măerean (Braşov)
AS Voluntari - CHIMIA Brazi
Arbitri E. Roşu - Gh. Bolovan, I. Iordache (toţi Rm. Vîlcea). **Obs.** Gh. Pîrvu (Constanţa). Teren "Viscofil" Popeşti Leordeni
TRICOLORUL Breaza - GLORIA Buzău
Arbitri Al. Băjan (Videle) - C. Stuparu, A. Banu (ambii Tr. Măgurele). **Obs.** Al. Dobrin (Bucureşti)
PETROLUL Tîrgovişte - FLACĂRA Moreni
Arbitri Ad. Cîrnat - I. Martin (ambii Aiud), Fl. Hanca (Ocna Mureşului). **Obs.** M. Georgescu (Constanţa)
CHINDIA Tîrgovişte stă
SCORILLO Grădiştea s-a retras înainte de începerea campionatului

Seria C3, etapa a 9-a, sîmbătă, 13 octombrie, ora 11:00

DINAMO AGRICULTORUL Gîrbovi - UNIREA Mănăstirea
Arbitri D. Ştefan - D. Hîrlab, C. Enciu (toţi Braşov). **Obs.** I. Moise (Buzău)
PETROLUL Brăila - AVERSA Bucureşti
Arbitri Cr. Sava - N. Ursache, S. Urzică (toţi Bacău). **Obs.** S. Gheorghiu (Focşani). Teren "Ştefan Vrăbioru" Ianca
DUNĂREA Zimnicea - CALLATIS Mangalia
Arbitri M. Bocăneasa - Ov. Artenie (ambii Galaţi), Fl. Mardare (Negreşti). **Obs.** E. Tudor (Tîrgovişte)
AS Neptun - ELECTRICA Constanţa
Arbitri R. Împuşcătoiu - C. Costeşin, R. Vitan (toţi Craiova). **Obs.** V. Mocioniu (Slobozia)
PORTUL Constanţa - UNIREA Urziceni
Arbitri C. Comănescu - D. Nicula (ambii Rm. Vîlcea), V. Barbu (Băbeni). **Obs.** Fr. Florea (Bucureşti)
ŞN Tulcea - AMBIANŢA Slobozia
Arbitri D. Duţu - V. Bîrnescu, G. Diaconu (toţi Buzău). **Obs.** V. Stroe (Moreni)
MUNICIPAL Medgidia - VOINŢA Bucureşti
Arbitri D. Alexe - M. Cujbă, I. Iancu (toţi Slatina). **Obs.** G. Apostol (Bucureşti)
DUNĂREA Călăraşi - OIL TERMINAL Constanţa
Arbitri A. Caghiorghiş - B. Săvulescu, R. Radu (toţi Piteşti). **Obs.** Gh. Andrei (Ploieşti)
AVERSA Bucureşti a fost înscrisă înaintea etapei a 7-a în locul lui FRANCESCA Popeşti-Leordeni, care s-a retras după etapa a 3-a

Seria C4, etapa a 9-a, sîmbătă, 13 octombrie, ora 11:00

JUVENTUS Bucureşti - VENUS RGAB
Arbitri G. Aranghel - Fl. Dobrin, Cr. Orbuleţ (toţi Bucureşti). **Obs.** I. Cristea (Bucureşti)
PETROLUL Videle - RULMENTUL Alexandria
Arbitri S. Captan (Galaţi) - I. Andreoiu, D. Bănescu (ambii Ploieşti). **Obs.** Al. Ilie (Craiova)
DUNĂREA Calafat - ELECTRO Craiova
Arbitri L. Moisescu - Gh. Doinea (ambii Turnu Severin), E. Băloi (Tg. Jiu). **Obs.** Gh. Chivescu (Piteşti)
NAŢIONAL DUNĂREA Giurgiu - PETROLUL Drăgăşani
Arbitri Oct. Răileanu - V. Brună, Fl. Stoianof (toţi Constanţa). **Obs.** I. Constantinescu (Craiova)
MUNICIPAL Roşiori - DACIA Mioveni
Arbitri G. Gal - L. Jenei, B. Laszlo (toţi Od. Secuiesc). **Obs.** M. Ion (Ploieşti)
PAN GROUP ARMATA Craiova - UNIREA TRICOLOR Bolintin Vale
Arbitri D. Zau - R. Pantiş, Cl. Tripa (toţi Arad). **Obs.** N. Sînge (Bucureşti)
FORESTIERUL Stîlpeni - AS Curtea de Argeş
Arbitri S. Grosu (Călăraşi) - Fl. Matei (Olteniţa), D. Ştefan (Călăraşi). **Obs.** E. Teodorescu (Timişoara)
FAUR Bucureşti - PAULO Bucureşti
Arbitri A. Iliescu - I. Herciu, D. Roşu (toţi Bucureşti). **Obs.** G. Andrei (Bucureşti)

Seria C5, etapa a 9-a, sîmbătă, 13 octombrie, ora 11:00

PETROLUL Stoina - MINERUL Moldova Nouă
Arbitri Fl. Crişan - I. Bîrleanu, C. Vasilică (toţi Bucureşti). **Obs.** V. Tenea (Craiova)
GILORTUL Tg. Cărbuneşti - SEVERNAV Drobeta Tr. Severin
Arbitri E. Ciuruş (Bucureşti) - Ad. Lungu, G. Popa (ambii Alexandria). **Obs.** I. Dumitrică (Craiova)
VIITORUL Rm. Vîlcea - MINERUL Uricani
Arbitri D. Lucaciu (Jibou) - R. Gog (Gălpaia), G. Bîrjac (Zalău). **Obs.** Gr. Ciupitu (Bucureşti)
AS POLITEHNICA Timişoara - PETROLUL Ţicleni
Arbitri I. Fazekaş - V. Racolţa, V. Soporan (toţi Baia Mare). **Obs.** C. Zotincă (Sibiu)
MINERUL Mătăsari - ELECTRICA Timişoara
Arbitri S. Borsan - I. Nagy, Gh. Procopciuc (toţi Cluj). **Obs.** Gr. Tomoioagă (Rm. Vîlcea)
PARÎNGUL Novaci - OLTCHIM Rm. Vîlcea
Arbitri Şt. Erdei - I. Moisin, I. Nagy (toţi Oradea). **Obs.** V. Cruceană (Bucureşti)
FC Drobeta Tr. Severin - MINERUL Motru
Arbitri M. Ionescu (Ploieşti) - Al. Neculai (Cîmpina), A. Zodie (Ploieşti). **Obs.** I. Bungău (Timişoara)
METALUL Oţelul Roşu - DIERNA Orşova
Arbitri C. Coacă - Cr. Carcadia, M. Sandu (toţi Piteşti). **Obs.** A. Manea (Timişoara)

Seria C6, etapa a 9-a, sîmbătă, 13 octombrie, ora 11:00

ASTRA TRINITY Arad - CORVINUL Hunedoara
Arbitri I. Cinca (Balş) - M. Mihaiu, I. Pîrvulescu (ambii Slatina). **Obs.** A. Coroian (Cluj)
CUPRIROM Abrud - AURUL Brad
Arbitri M. Miţaru - Fl. Păunescu, B. Diculoiu (toţi Rm. Vîlcea). **Obs.** T. Szatmari (Tg. Mureş)
MINERUL Lupeni - WEST PETROM Arad
Arbitri D. Badea (Bucureşti) - V. Niţu (Tr. Măgurele), R. Buzatu (Alexandria). **Obs.** I. Corlan (Tg. Jiu)
MARMOSIM Simeria - METALURGISTUL Cugir
Arbitri P. Cheregi (Oradea) - Gh. Balaj (Ştei), M. Bărcan (Oradea). **Obs.** I. Vereş (Sf. Gheorghe)
DACIA Orăştie - SODA Ocna Mureş
Arbitri R. Rusu (Bucureşti) - I. Ştefan (Buzescu), L. Răducanu (Zimnicea). **Obs.** M. Lăzărescu (Bucureşti)
RAPID Teiuş - MINERUL Certej
Arbitri O. Trandu - R. Dan, Fl. Vuc (toţi Timişoara). **Obs.** D. Vatran (Arad)
INTER Petrila - MUREŞUL Deva
Arbitri V. David - Ad. Mirea, Cr. Dinu (toţi Craiova). **Obs.** D. Paraschiv (Tr. Severin)
TRICOTAJE Ineu - TELECOM Arad
Arbitri C. Colţescu - C. Cotora, D. Mitruţi (toţi Craiova). **Obs.** N. Danciu (Zalău)

Seria C7, etapa a 9-a, sîmbătă, 13 octombrie, ora 11:00

FC Sf. Gheorghe - AMSO Sibiu
Arbitri G. Bîrcă - S. Perju, C. Groza (toţi Iaşi). **Obs.** V. Banu (Ploieşti)
VIROMET Victoria - ROMRADIATOARE Braşov
Arbitri M. Nan (Turda) - E. Moldovan (Cp. Turzii), C. Voda (Turda). **Obs.** E. Maier (Mediaş)
NITRAMONIA Făgăraş - BUDVAR Od. Secuiesc
Arbitri A. Ioniţă - B. Velicu, G. Radu (toţi Bucureşti). **Obs.** M. Dancu (Sibiu)
METROM Braşov - MINERUL Berbeşti
Arbitri D. Deca - Fl. Sidorencu, I. Teodor (toţi Brăila). **Obs.** I. Coţ (Ploieşti)
BUCEGI Predeal - VIITORUL Gheorgheni
Arbitri Oct. Prunaru (Tg. Jiu) - Fl. Vremănoiu, C. Vlad (ambii Tîrgovişte). **Obs.** T. Iordachi (Vaslui)
ENERGIA Feldioara - UNIREA Ungheni
Arbitri M. Paraschiv - V. Antohi (ambii Iaşi), D. Condurache (Paşcani). **Obs.** P. Dragomir (Ploieşti)
GAZ METAN Tg. Mureş - CHIMICA Tîrnăveni
Arbitri Fl. Marcu (Oradea) - B. Boghean, G. Arotăriţei (ambii Suceava). **Obs.** I. Tudorică (Rm. Vîlcea)
PRECIZIA Săcele stă
MINERUL Berbeşti a fost înscrisă înaintea etapei a 3-a
APEMIN Borsec s-a retras după prima etapă

Seria C8, etapa a 9-a, sîmbătă, 13 octombrie, ora 11:00

MINERUL Sărmăşag - UNIREA Dej
Arbitri Şt. Radu (Reşiţa) - Al. Miholcea (Bocşa), L. Glogoviceanu (Reşiţa). **Obs.** Fl. Domide (Arad)
SOMEŞUL Satu Mare - ŞOIMII Satu Mare
Arbitri M. Breaz (Blaj) - D. Domşa, I. Marina (ambii Aiud). **Obs.** I. Puia (Oradea). Teren "Someşul", ora 15:00
ARMĂTURA Zalău - OLIMPIA Gherla
Arbitri D. Heidiner (Hunedoara) - R. Azamfirei (Vulcan), L. Ciolca (Petroşani). **Obs.** I. Gergely (Baia Mare)
CFR Cluj - ARIEŞUL Turda
Arbitri Cr. Ologeanu - I. Cristea, Fl. Mocanu (toţi Arad). **Obs.** Fl. Marcu (Oradea)
CRIŞUL Aleşd - LIBER HUMANA Şomcuta Mare
Arbitri G. Dogaru (Rm. Vîlcea) - Gh. Nicolae (Tomşani), V. Niculicioiu (Rm. Vîlcea). **Obs.** D. Ologeanu (Arad)
OAŞUL Negreşti Oaş - LĂPUŞUL Tg. Lăpuş
Arbitri V. Streza (Sibiu) - A. Muntean (Mediaş), Ov. Munteanu (Sibiu). **Obs.** I. Ciocan (Cluj)
SOMEŞ GAZ Beclean şi MARMAŢIA Sighet stau
MINERUL Iara s-a retras înainte de începerea campionatului
VIITORUL Oradea s-a retras după etapa a 5-a

CM 2002

Fără acoperire

Mondialul asiatic nu mai e asigurat deoarece firma cu care se înţelesese FIFA a reziliat contractul

Constantin Popescu

Abia întremată în urma falimentului firmei ISL, partenerul de marketing la CM din 2002, FIFA a primit o nouă lovitură. Organismul mondial a fost înştiinţat de societatea unde asigurase competiţia asiatică, aparţinînd consorţiului "AXA", că respectivul acord este reziliat. "Joi seară am primit scrisoarea de anulare a contractului", a spus mîhnit Joseph Blatter. Preşedintele FIFA a precizat apoi: "Firma a explicat că nu mai este în măsură să ofere garanţii financiare".

Ruperea înţelegerii e cauzată de situaţia internaţională încordată, mai exact de conflictul dintre Alianţa occidentală şi Afghanistan. Temîndu-se că războiul se va lungi şi va prejudicia şi CM, unde s-ar putea produce eventuale atentate teroriste, "AXA" a decis să se dea la o parte, chiar dacă pe 2 octombrie confirmase pactul, pentru a nu risca să piardă sume importante. Potrivit acordului, FIFA asigurase Mondialul pentru 850 de milioane de dolari, sumă pe care ar fi încasat-o în cazul extrem în care întrecerea ar fi fost anulată. Ca să obţină această "acoperire" forul de la Zürich trebuia să achite 17,5 milioane de dolari. "Am şi plătit primele tranşe. Totul este la zi, am respectat fiecare clauză, dar degeaba. Frica a învins", a menţionat Michel Zen Ruffinen, secretarul general al FIFA.

"Un pic mă aşteptam la aşa ceva. Ceea ce mă miră cel mai tare este însă că AXA nu ne-a avizat în privinţa schimbării planurilor lor", s-a plîns Blatter. Societatea franceză, sponsor, între altele, al Cupei Angliei, şi-a asumat responsabilitatea. De aceea şi-a arătat disponibilitatea de a ajuta FIFA să găsească împreună o soluţie, fixîndu-se termen o lună pînă la acontarea unui nou asociat. E un demers deloc simplu. Precum "Axa", pregătită să onoreze daune materiale, şi celelalte firme de asigurare sînt afectate de ce se întîmplă în Orient şi s-au înarmat cu prudenţă. "Trebuie să rezolvăm repede problema, altfel ne va fi din ce în ce mai greu. Oricum, turneul nu e periclitat", a susţinut Sepp Blatter, convins că "un alt contract de asigurare va fi şi mai costisitor. Este o nouă provocare pentru noi".

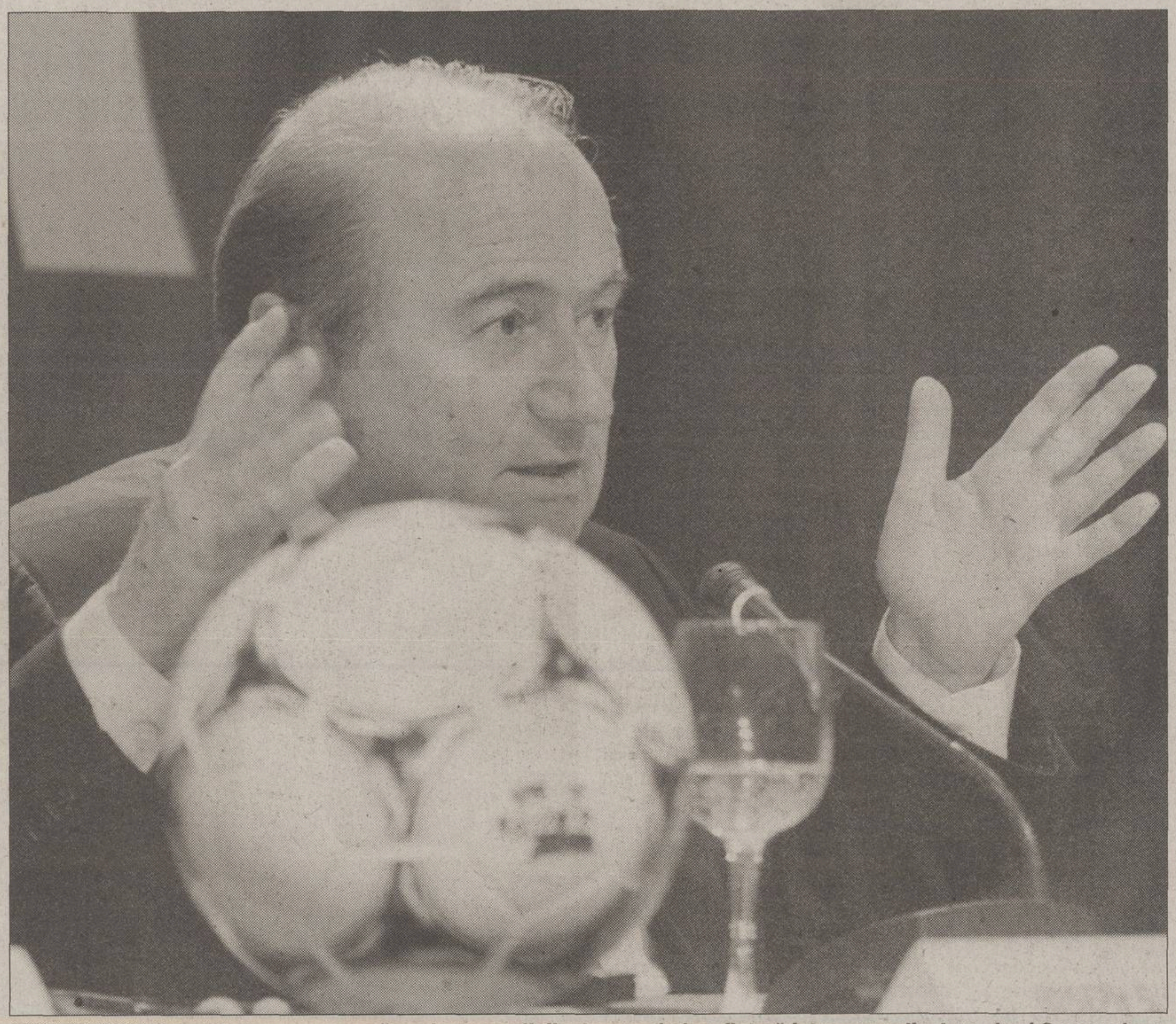

ASTA LIPSEA! Sepp Blatter aproape că s-a luat cu mîinile de cap cînd a aflat că întrecerea din Japonia şi Coreea de Sud nu mai e asigurată. El trebuie să găsească un alt partener în cel mult o lună

ECHIPA IDEALĂ

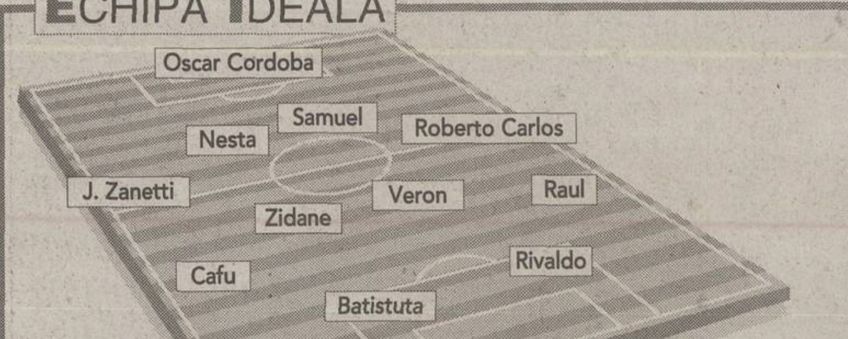

Rivaldo şi Roberto Carlos, cei mai votaţi

Deşi eliminatoriile CM 2002 nu s-au încheiat, cotidianul argentinian "Clarin" a organizat o anchetă pentru a prevedea care va fi echipa ideală la turneul final dintre 31 mai şi 30 iunie. La sondajul publicaţiei din Buenos Aires au răspuns 12 antrenori, între care Javier Irureta, Carles Rexach, Dino Zoff şi Francisco "Pacho" Maturana, refuzînd iniţiativa alţii precum Vicente Del Bosque, Jorge Valdano, Johan Cruyff, Fabio Capello şi Giovanni Trapattoni. Cele mai multe nominalizări, cîte 10, le-au avut brazilienii Rivaldo şi Roberto Carlos, deşi selecţionata "auriverde" încă nu e calificată. Printre cei ce nu au strîns suficiente voturi s-au numărat Figo şi Beckham.

Israel - Austria pe 27 octombrie

UEFA a decis ca partida dintre echipele Israelului şi Austriei, ultima din grupa a 7-a, să se dispute pe 27 octombrie. Meciul, decisiv pentru ocuparea locului secund, ce trimite la barajul cu Turcia, trebuia să aibă loc pe 6 octombrie, dar a fost amînat după ce un aparat care deservea linia Tel Aviv - Novossibirsk s-a prăbuşit în Marea Neagră. Anterior, 9 internaţionali austrieci refuzaseră plecarea în Israel de frica unui posibil atentat. De acelaşi lucru se tem şi turcii, în cazul în care vor întîlni trupa lui Moller-Nielsen. Totuşi, FIFA a hotărît că duelul Israel-Austria se va juca la Tel Aviv, indicînd că "bara-jul" Irlanda - Locul 3 Asia să se desfăşoare în dublă manşă, nu într-una pe teren neutru, aşa cum vrea "naţionala" europeană.

INFO

ROMÂNI / TIBERIU GHIOANE a evoluat pe întreaga durată a partidei la Dinamo Kiev, care a învins (2-1), în deplasare, pe Karpatia Ujgorod. Titular, colegul său Florin Cernat a fost înlocuit în minutul 70 cu Serebrennikov.

ROMÂNI / MARIAN ALIUŢĂ a fost integralist la Şahtior, care n-a reuşit decît o remiză la Poltava (1-1 cu Vorskla). Tot la echipa din Doneţk, Daniel Florea a părăsit terenul după 70 de minute, primind un cartonaş galben în prima repriză.

UEFA / FORUL suprem continental a decis modificarea sistemului de calificare pentru Euro 2004. În urma tragerii la sorţi ce se va efectua pe 25 ianuarie 2002, se vor alcătui 10 grupe a cîte 5 echipe, la turneul final din Portugalia mergînd cîştigătoarele fiecărei serii şi 5 formaţii de pe locul 2, stabilite în urma unor partide de baraj după modelul preliminariilor CM 2002. Pentru tragerea la sorţi vor fi 10 capi de serie, între care figurează şi "naţionala" României, nu şi cea a Angliei.

UEFA / ORGANISMUL de la Nyon urmăreşte crearea unei noi competiţii interţări, UEFA Nations Cup. Scopul acesteia este de a oferi meciuri amicale mai atrăgătoare şi mai rentabile, sistemul de desfăşurare fiind încă în discuţie.

CM 2002 / REPREZENTATIVA Iranului s-a impus cu 2-1 în partida cu Irakul, din penultima etapă a grupei A din preliminariile asiatice. Golurile au fost marcate de Mahdavikia, în minutul 27, Ali Karimi (71), respectiv Drain (52). Datorită acestui succes, aclamat de 100.000 de spectatori, Iranul a trecut pe primul loc, cu 15 puncte, fiind urmat de Arabia Saudită (14p), Irak (7p), Bahrain (6p) şi Thailanda (3p).

ITALIA / ALVARO RECOBA va putea reintra la Inter pe 4 noiembrie în jocul cu Lecce. Atacantului uruguayan **(foto)**, suspendat pînă la 30 iunie 2002 fiindcă a folosit un paşaport fals pentru dobîndirea statului de jucător comunitar, i-a fost redusă ieri sancţiunea la numai 4 luni. Camera de Conciliere şi Arbitraj a Comitetului Olimpic Italian a mai decis să-i micşoreze la jumătate de an suspendarea directorului sportiv Gabriele Oriali şi amenda aplicată Interului în acelaşi caz, de la un milion la 650.000 de dolari.

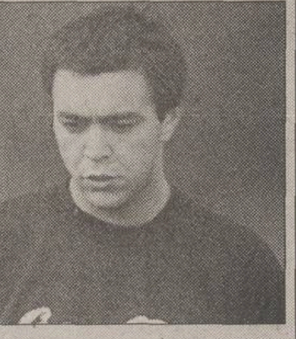

SPANIA / RAFA BENITEZ, antrenorul Valenciei, riscă o suspendare de la 2 la 6 luni din partea Federaţiei Spaniole pentru că a utilizat patru jucători extracomunitari în partida cu Novelda (1-0), din primul tur al Cupei, introducîndu-l pe Dennis Şerban în ultimul minut. Potrivit jurnalului "Marca", schimbarea lui Vicente cu mijlocaşul român, făcută pentru a trage de timp, va costa clubul eliminarea din competiţie şi o amendă între 2.500 şi 10.000 de dolari.

ANGLIA / FABIO CAPELLO îşi pregăteşte terenul ca să preia conducerea tehnică a lui Manchester United. Potrivit cotidianului "The Sun", antrenorul lui AS Roma i-a mărturisit profesorului său de engleză, cu care ia lecţii de o lună, că este foarte tentat de ideea de a-i succeda lui Alex Ferguson, scoţianului expirîndu-i contractul la finele acestui sezon.

GERMANIA / SEBASTIAN DEISLER a bătut palma pentru un transfer la Bayern Munchen, a anunţat cotidianul "Bild" în numărul său de ieri. Mijlocaşul Herthei Berlin va semna în curînd un contract valabil pe patru sezoane, urmînd să primească un salariu anual de 4,2 milioane de dolari.

GERMANIA / JURGEN KOHLER, stoperul Borussiei Dortmund, va antrena, de la finalul actualului sezon, "naţionalele" U-17 şi U-21 ale Germaniei, după ce a încheiat un contract pe 5 ani cu federaţia de la Frankfurt. "E o onoare că mi s-a oferit acest post", a declarat jucătorul de 36 de ani, selecţionat de 105 ori în "Mannschaft".

Concursul Pronosport din 14 octombrie 2001 - Lista jucătorilor indisponibili:

1. BRESCIA	- CHIEVO (14.10, ora 16:00)
	- Moro, D'Angelo (s)
2. JUVENTUS	- TORINO (14.10, ora 21:30)
Davids, Montero (s), A. Conte, Birindelli, N. Amoruso, Trezeguet (a)	- Fattori (s)
3. LECCE	- FIORENTINA (14.10, ora 16:00)
Savino, Balleri (s), Pivotto, Silvestri, Cimirotici (a)	- Chiesa, Pierini, Tarozzi (a)
4. MILAN	- VENEZIA (14.10, ora 16:00)
Ambrosini, Redondo, Umit, Jose Mari (a)	- Cvitanovici (a)
5. PARMA	- PIACENZA (14.10, ora 16:00)
Torrisi (s), Mangone, Benarrivo, Kader (a)	- Statuto (a)
6. UDINESE	- INTER (14.10, ora 16:00)
Muzzi, Pizarro (s), Zamboni, Iaquinta (a)	- Recoba (s), Ronaldo, Vieri, Farinos, C. Zanetti (a)
7. VERONA	- BOLOGNA (14.10, ora 16:00)
Cossato, Cassetti (a)	- Pecchia (s), Signori, Locatelli, Cipriani, Castellini, Brighi (a)
8. CITTADELLA	- NAPOLI (14.10, ora 16:00)
Damien, Riberto (a)	- Moriero, Vidigal, Stellone (a)
9. MESSINA	- PALERMO (14.10, ora 16:00)
	- Longo, De Vezze (a)
10. MODENA	- CAGLIARI (14.10, ora 16:00)
G. Ferrari, Quaglia (a)	- Colasante, Suazo (a)
11. REGGINA	- EMPOLI (14.10, ora 16:00)
Leon (a)	- Pratalli (a)
12. SALERNITANA	- COSENZA (14.10, ora 16:00)
D'Antoni, Olivi (a)	- Edusei (a)
13. SIENA	- COMO (14.10, ora 16:00)
Mandelli (s)	- Apa, Micillo, Altomare, Pavone (a)

Legendă: (s) - suspendat, (a) - accidentat, (l) - convocat la lot

SCANDAL / ITALIA

"Fiu de somaleză şi suporter roman"

Daniel Scorpie

Transferat recent de la Perugia pentru 12 milioane de dolari, internaţionalul italian de culoare Fabio Liverani a fost atacat de tifosii rasişti ai lui Lazio

Nici nu s-a transferat bine la Lazio că a şi fost luat în primire de suporteri. Nu a contat că este internaţional şi nici că antrenorul Alberto Zaccheroni l-a solicitat urgent patronului Sergio Cragnotti. Fabio Liverani era negru la piele şi asta le era de ajuns rasiştilor tifosi "biancocelesti", care abia scăpaseră de ghanezul Daniel Ola, împrumutat la Chievo. N-au rezistat decît o săptămînă cu ideea că echipa favorită are în lot un jucător mulatru şi zilele trecute l-au desfiinţat pur şi simplu, împînzind zidurile stadionului "Olimpico" cu zvastici şi sloganuri fasciste. "Liverani negru. Afară!", "Liverani porc romanist" şi "Fiu de somaleză şi suporter «giallorosso»", sînt doar cîteva dintre cele mai dure graffiti-uri pictate cu litere negre de ultraşi.

Mijlocaşul Perugiei nu este nici primul, nici ultimul care plăteşte pentru că nu este alb. Care trebuie să suporte obscenităţile fanilor pentru că şi-a mărturisit în trecut simpatia faţă de culorile lui AS Roma, rivala de moarte.

Jurămîntul "lazial pînă la moarte" depus a fost egal cu zero pentru celebrul grup "Irriducibili". Liverani a împărtăşit astfel aceeaşi soartă ingrată pe care a avut-o în urmă cu nouă ani Aron Winter. Internaţionalul olandez născut în Surinam a suportat timp de patru sezoane tratamentul extremist al tifosilor, care l-au fluierat mereu pe "Olimpico" şi nu l-au scos din "cioară împuţită" şi "evreu bastard", silindu-l pînă la urmă să plece la Inter. Deocamdată, Liverani face abstracţie de aceste atacuri rasiste, considerînd că "nu-i reprezintă pe adevăraţii suporteri laziali, care au venit a doua zi în cantonamentul de la Formello ca să mă încurajeze". Pînă cînd va reuşi însă, mai ales dacă rezultatele nu-l vor ajuta?

Gulliver / Allsport

POVARA DE A FI NEGRU. Fabio Liverani (stînga, în duel cu japonezul Nakata) este ultima victimă a fenomenului rasist proliferat în ultima vreme pe stadioanele din Italia

ANGLIA

Paradis lîngă Pacific

Internaţionalii englezi vor locui în timpul viitorului Mondial în provincia sud-coreeană Jeju, într-un hotel care i-a găzduit pe Mihail Gorbaciov şi pe Bill Clinton

Gulliver / Allsport

SPRE VÎRF. Beckham se pregăteşte de un turneu final de vis. Titlul mondial ar încorona o lună magnifică. Cu siguranţă, Regina îl va face Cavaler al Marii Britanii, presa engleză cerînd chiar şi acum înnobilarea sa

Theodor Jumătate

"Există un loc unde visele devin realitate. Ascultă şoaptele Oceanului Pacific şi admiră nopţile pline de stele din splendoarea hotelului nostru". Aşa vor fi întîmpinaţi englezii, vara viitoare, în misterioasa provincie sud-coreeană Jeju, pe care o vor popula la startul Mondialului asiatic. Aici, pe Insula Zeilor, cum este cunoscută printre localnici, situată la 9.600 de kilometri depărtare de continentul european sau la 20 de ore de zbor, via Seul, va fi instalat cartierul general al "naţionalei" lui Eriksson. Pe malul Pacificului, într-un hotel paradis de cinci stele, "Shilla", cotat drept al patrulea stabiliment din lume, care i-a mai avut ca oaspeţi de onoare pe foştii preşedinţi Mihail Gorbaciov, George Bush şi Bill Clinton, alături de o suită de alţi demnitari, cîştigători de premii Nobel şi oameni de afaceri celebri. Urmaţi acum de David Beckham, "mai cunoscut chiar decît preşedintele sud-coreean", cum a mărturisit managerul hotelului, dezvăluind că "asiaticii sînt încîntaţi de meciurile din Premier League, pe care le pot urmări oricînd, la televizor".

În cazul în care vor ieşi din camere, dotate cu absolut orice, inclusiv computer şi DVD, insularii îşi pot petrece timpul liber în cele cinci cluburi de golf, la piscinele indoor ori outdoor, în sălile de bowling şi fitness fără număr, ce vor fi căutate mai ales de soţiile jucătorilor, sau pe terenurile de tenis şi squash. Dacă nu, atunci la cazino, localnicii aflînd deja că englezilor le place să parieze: "Pe lîngă black-jack şi ruletă, avem şi unele jocuri coreene care le vor plăcea cu siguranţă". Nu se ştie însă dacă durul Eriksson îi va lăsa să ajungă aici şi nu îi va trimite pe superba plajă din apropiere, Jungmun, cu nisipul cel mai fin, unde pot profita şi de ofertele unice ale gazdelor, începînd cu scufundări şi încheind cu o plimbare cu submarinul.

CARTIERUL GENERAL

Nopţi de mii de dolari

Pentru selecţionerul Eriksson, premiat deja cu 850.000 de dolari pentru calificare, este pregătit apartamentul prezidenţial *(foto 1)*, care costă 3.570 de dolari pe noapte. Jucătorii, care au cîştigat numai 340.000 de dolari, vor sta în camere gen "Luxury" *(foto 2)* sau De Luxe, cu vedere la ocean ori la munte, mai ieftine, cotate între 600 şi 1.000 de dolari, şi vor mînca într-un restaurant uriaş, Halla Hall *(foto 3)*.

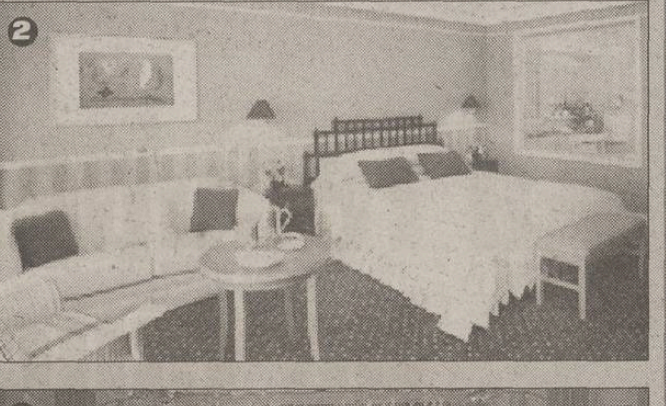

O ADEVĂRATĂ LOVITURĂ

Mondialul asiatic va aduce Angliei un profit estimat deja la 250 de milioane de dolari. Numai fotbalul va cîştiga 85 de milioane, toate contractele de sponsorizare şi publicitate urmînd să crească exponenţial. Firmele vor profita din comercializarea de suveniruri şi echipament sportiv, companiile aeronautice speră să transporte în Japonia şi Coreea de Sud zeci de mii de fani, iar "Asda" este convinsă că va aduna în faţa ecranelor sale uriaşe suporterii rămaşi acasă. În acest timp, casa de pariuri "William Hill" se aşteaptă la mize de 42 de milioane de dolari.

neli voyages

București, Bulevardul Nicolae Titulescu 18,
Fax: 401 222 1433
E-mail: neli@moon.ro

te invită la Istanbul, pe 30 octombrie 2001, pentru meciul din Liga Campionilor

GALATASARAY - PSV EINDHOVEN

Vino alături de Mircea Lucescu şi vei trăi meciul calificării, într-o atmosferă cum n-ai mai văzut! În plus, vei intra la antrenamentul oficial al Galatei şi vei putea cîştiga, prin tragere la sorţi, un tricou original Cim-Bom-Bom!

Înscrie-te pînă la 23 octombrie la telefoanele:
222 15 11; 222 15 12

OLIMPISM

Nu sînt lîngă CIO

Comisia Naţională Antidoping a hotărît să nu susţină iniţiativa COR de a propune adoptarea de către CIO a unei hotărîri conform căreia sportivii depistaţi pozitiv să fie excluşi din viaţa olimpică, a declarat ieri preşedintele comisiei, Ioan Drăgan. "Dacă Europa are anumite reguli nu cred că este potrivit ca România să aibă altele", a spus Drăgan. "Toate structurile sportive din România urmează să se reorganizeze potrivit prevederilor Legii Sportului. MTS ne-a asigurat că toate grupările sportive vor respecta regulamentele internaţionale, aşa că, probabil, şi hotărîrea COR poate fi abrogată", a precizat Drăgan. Preşedintele COR, Ion Ţiriac, se va întîlni pe 16 octombrie la Lausanne cu preşedintele CIO, Jacques Rogge, pentru a propune adoptarea CIO a unei hotărîri similare celei a COR.

HANDBAL

Silcotub şi Dinamo merg mai departe

În această seară, două echipe româneşti vor disputa manşa a doua din cadrul turului 2 al cupelor europene. Campioana la feminin, Silcotub Zalău, va juca, de la ora 21:00 (a României), în Austria, cu formaţia McDonald's Wiener Neustadt. În tur, româncele s-au impus cu 34-21 şi au şanse foarte mari de a se califica în grupele Ligii Campionilor. Băieţii de la Dinamo UTI vor întîlni la Buzău (ora 20:00) pe Berchem (Luxemburg), în faţa căreia s-au impus, în jocul tur, cu 43-30. Reprezentanta noastră în Challenge Cup la masculin, Ulpimex Galaţi, a fost eliminată de Belenenses Lisabona. Handbaliştii de la Steaua au disputat aseară tîrziu, la Lisabona, prima manşă a turului 2 din Liga Campionilor, în compania lui Sporting.

NBA

Îşi intră în mînă

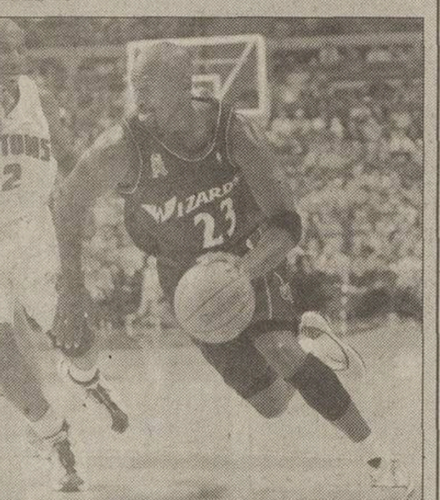

Michael Jordan (foto) a evoluat joi pentru prima dată în echipamentul celor de la Washington Wizards, în partida de pregătire pe care formaţia sa a pierdut-o cu 85-95 în faţa team-ului Detroit Pistons. Primit de publicul din Auburn Hill cu ovaţii, "Air" a jucat 16 minute în prima jumătate a întîlnirii, reuşind 8 puncte. "M-am surpins pe mine însumi deoarece în primul sfert nivelul meu de energie a fost foarte ridicat. Cred totuşi că mai am capitole care au nevoie de îmbunătăţiri", a declarat Jordan. Acesta este primul meci pe care fostul campion NBA îl joacă după trei ani de pauză competiţională.

INFO

- **BASCHET / PROGRAMUL** etapei a 4-a a Diviziei A masculine, astăzi: BC Steaua-Elba Timişoara (sala Lucian Grigorescu, ora 11:00), Sportul Studenţesc-Cimentul Fieni (sala Agronomia, 11:00), West Petrom Arad-Herlitz Tîrgu Mureş, Vega Soced Ploieşti-CSU Romradiatoare Braşov, Dinamo Erbaşu-Rapid Isover SAAF (sala Dinamo, ora 12:15), CSU Sibiu-Politehnica Iaşi, Poli Carbochim Cluj-CSU ISA Piteşti.
- **BASCHET / PROGRAMUL** primei etape a Diviziei A feminine, astăzi: Universitatea Cluj-LPS Galaţi, Someşul Dej-Rapid Bucureşti, CET Govora-Sportul Studenţesc, Universitatea Oradea-BC ICIM Arad. Meciul Olimpia Bucureşti-Livas Tîrgovişte s-a disputat ieri şi s-a încheiat cu 64-67. Acesta a însemnat şi debutul în formaţia dîmboviţeană a jucătoarei americane Nikki Rouillard, care a înscris trei puncte.
- **VOLEI / PROGRAMUL** etapei I a Diviziei A masculine, astăzi: Cimentul Fieni-CSM Deltacons Tulcea, "U" Bacău-"U" Pro Volei Craiova, Electrocarbon Slatina-Petrom Ploieşti, "U" Baia Mare-"U" Cluj, Midia Năvodari-VC Municipal Piatra Neamţ. Partida Dinamo Bucureşti-Someşul a fost amînată pentru 24 octombrie. **(Petre G. Nicolae)**
- **RUGBY / ECHIPA** Rapid Metrorex Bucureşti s-a retras din campionatul naţional, din motive financiare, a anunţat ieri site-ul www.rugby.ro. Reprezentanţii acestei formaţii au precizat că nu mai pot acoperi cheltuielile legate de deplasarea echipei la meciurile din Divizia Naţională, în condiţiile în care rezultatele obţinute de echipa bucureşteană nu au fost satisfăcătoare. Rapid Metrorex urma să întîlnească, sîmbătă, la Suceava, formaţia CSM Eldoforest, în cadrul primei etape a play-out-ului Diviziei Naţionale. Toate partidele pe care Rapid Metrorex urma să le dispute în grupa pentru locurile 9-16 vor fi omologate cu scorul de 0-5.
- **RUGBY / PROGRAMUL** etapei I a play-off-ului Diviziei Naţionale, azi, de la orele 10:00: CSCA Steaua Bucureşti-"U" Remin Baia Mare (terenul din Ghencea), CS Farul Constanţa-Poli Agro Romtelecom Iaşi, Universitatea Cluj-Callatis Daewoo Mangalia, Rulmentul Bîrlad-Dinamo Drupo Bucureşti. În play-out (grupa 9-16), orele 10:00: RC Griviţa-Precizia Săcele (Parcul Copilului), Ştiinţa Gerom Petroşani-Minerul Lupeni, Sportul Studenţesc Bucureşti-CSM Kirschbaum Sibiu (terenul Tei). **(Petre G. Nicolae)**
- **POLO / ÎN SUPERLIGA** Naţională, azi şi mîine, etapa a 3-a programează întîlnirile: Steaua-Sportul Studenţesc (bazinul Floreasca, orele 17:00 şi 10:00), Rapid Intrarom-Crişul Oradea (orele 18:15 şi 11:15). La Arad, Astra va primi vizita formaţiei CSM Cluj. **(Petre G. Nicolae)**
- **HOCHEI PE GHEAŢĂ / PROGRAMUL** etapei a doua a Ligii Naţionale, astăzi şi mîine: Dinamo-Steaua (patinoarul "Mihai Flamaropol", orele 17:00 şi 11:00), Progym Gheorgheni-Dunărea Galaţi. Întîlnirea Sf. Gheorghe-Miercurea Ciuc se amînă din cauza lipsei gheţii. Sportul Studenţesc stă.
- **HANDBAL / ETAPA** a 7-a din Liga Naţională masculină programează jocurile, azi: Fibrexnylon Săvineşti-Dacia Piteşti, HC Minaur Baia Mare-Dinamo Braşov, Armătura "U" Agronomia Cluj-Lignitul Pinoasa Tg. Jiu; mîine: CSU Poli Izometal Timişoara-Uztel Ploieşti. Au fost amînate partidele Dinamo UTI-CSU Ulpimex Galaţi şi Steaua-HC Constanţa. **(Petre G. Nicolae)**
- **BASCHET / ANTRENOAREA** Magda Jerebie a declarat că va părăsi echipa Universitatea dacă nu vor fi finalizate pozitiv negocierile care au loc în aceste zile cu cîteva firme, care ar putea sponsoriza formaţia. "În aceste condiţii, eu nu mai pot să rămîn la Cluj. Îmi este foarte greu mai ales că familia mea este la Braşov", a declarat antrenoarea secundă a lotului naţional. **(Cosmin Aldea, Cluj)**
- **VOLEI / JUCĂTOARELE** formaţiei Astral Sibiu au început antrenamentele doar de trei zile, deşi săptămîna viitoare va debuta noul sezon. "Ne confruntăm de un dezinteres total din partea factorilor locali. Măcar dacă ne-ar asigura o sală de antrenament. Este o nebunie totală", a declarat Lucian Vulcu, preşedintele clubului sibian. **(Cosmin Prişcă, Sibiu)**
- **TENIS / MAGDA MIHALACHE** (269 WTA) a fost eliminată în primul tur al challengerului de 25.000 de dolari de la Cardiff de italianca Alberta Brianti: 6-4, 6-4.
- **TENIS / REZULTATE, Viena, 800.000 $, sferturi:** Canas (Arg)-Kratochvil (Elv) 6-4, 3-6, 6-2; **turul 2:** Kratochvil-Melzer (Aut) 7-6 (4), 7-6 (5); Ulihrach (Ceh)-Robredo (Spa) 1-6, 6-3, 6-4; Federer (Elv, 4)-Costa (Spa) 7-6 (1), 6-2; Koubek (Aut)-Chang (SUA) 6-3, 3-6, 7-5; **Filderstadt, 565.000 $, sferturi:** Testud (Fra)-Capriati (SUA, 2) 2-6, 6-3, 6-3; **turul 2:** Henin (Bel, 6)-Rubin (SUA) 7-5, 3-6, 6-3; Panova (Rus)-Tauziat (Fra, 7) 7-6 (5), 6-2; **Shanghai, 140.000 $, sferturi:** Seles (SUA, 1)-Foretz (Fra) 6-1, 5-7, 6-2; Grande (Ita, 7)-Sugiyama (Jap, 4) forfait; Pratt (Aus)-Lee (Tpe) 6-2, 2-6, 6-4; Molik (Aus)-Yoon-Jeong (CdS) 7-5, 7-5; **Lyon, 800.000 $, sferturi:** Safin (Rus, 3)-Mirnîi (Blr) 2-6, 6-4, 6-4; **turul 2:** Bjorkman (Sue)-Grosjean (Fra, 4) 7-6 (2), 1-6, 6-4; Malisse (Bel)-Clement (Fra, 5) 7-5, 3-6, 7-6 (6).

Acest număr a fost tipărit în 81.088 exemplare

Tirajul ProSport este certificat de BRAT — Analiza BRAT a fost realizată de Deloitte & Touche

BIROUL ROMÂN DE AUDIT AL TIRAJELOR

SCRIMĂ

Magnet pentru elevi

Aflată în luna a şaptea de sarcină, Laura Badea antrenează echipa de floretă fete a Clubului Sportiv Şcolar Steaua

Cristina Bold

Îşi echilibrează greutatea burţii ţinîndu-se de şolduri şi continuă să se plimbe printre puştii care îi prind din zbor indicaţiile. Deşi e în luna a şaptea de sarcină, Laura Badea-Cîrlescu nu a pierdut nimic din elasticitatea mişcărilor şi din energia de altădată. De la 1 septembrie s-a angajat ca profesor de scrimă la Clubul Sportiv Şcolar Steaua şi nu are de gînd să renunţe la lecţiile pe care le predă zilnic pînă în decembrie, cînd făptura din pîntecele sale şi-a dat întîlnire cu lumea asta. "Probabil că o să vin la sală pînă cînd voi simţi primele semne că a sosit momentul să nasc. De ce să renunţ la ceea ce îmi place să fac?", rîde campioana olimpică. Orele petrecute în picioare nu o obosesc. O dovedesc obrajii săi înfloriţi şi lumina care-i aprinde privirea.

A avut emoţii

Din primăvară, cînd, din cauza sarcinii, şi-a luat o pauză din activitatea competiţională, Laura a simţit din plin lipsa ritmului alert în care s-a derulat viaţa sa din ultimii ani. Ca urmare, a ales să predea. La finalul lui septembrie a pornit prin şcolile din apropierea Clubului Steaua şi a recrutat copii gata să facă performanţă. "A fost momentul cînd am avut cele mai mari emoţii", mărturiseşte ea. Mihaela Dincă, şefa catedrei de scrimă de la Steaua, a însoţit-o şi îşi aminteşte roşeaţa din obrajii Laurei atunci cînd înainta în mijlocul elevilor. "Mă ruga să le vorbesc eu. Puştii îi sorbeau însă fiecare cuvînt. O cunoşteau. Pentru ei era «fata din reclama la şampon» şi li se părea teribil să o vadă printre ei", spune Mihaela Dincă. Dacă anul trecut, după ce colindaseră prin şapte şcoli, profesorii de la Steaua au reuşit să strîngă doar şapte copii dornici să facă scrimă, acum, farmecul Laurei a adus în sala din Ghencea peste treizeci de micuţi entuziasmaţi să se antreneze cu o campioană.

"Nu există nu pot!"

Laura predă cîte două ore şi jumătate în fiecare după-amiază. Lucrează cu elevi care pun întîia oară mîna pe floretă, dar şi cu juniori ajunşi deja campioni naţionali. Alternează ordinele date pe un ton autoritar cu gesturile tandre, de încurajare şi stă cu ochii pe fiecare puşti. "Ba poţi să faci! Nu există nu pot!", îi strigă unei fete. Scînteia îi dispare din ochi în aceeaşi clipă în care pronunţă ultimul cuvînt. "Uneori mă gîndesc că le cer prea mult". Mihaela Dincă o urmăreşte cu privirea. "E prea energică pentru burtica aia a ei. Nu ştiu cum reuşeşte", şopteşte ea.

De o lună şi jumătate, de cînd îi pregăteşte, Laura i-a învăţat pe fiecare dintre elevii săi pe nume. Le ştie deja slăbiciunile şi orgoliile. Intervine rapid cînd una dintre fete se enervează pe colega de echipă şi-i trînteşte cuvinte grele direct în obraz. "Vreau să vă înţelegeţi ca nişte surori. Asta şi sînteţi, munciţi împreună", hotărăşte ea. Dintr-un colţ al sălii, Adrian, soţul Laurei, o priveşte zîmbind. Dezarmat, mărturiseşte: "N-are astîmpăr. Niciodată n-am reuşit s-o conving să stea liniştită. Asta e Laura".

MEDIAFAX FOTO / Cristi Preda

EMOŢII. Astăzi, junioarele antrenate de Laura Badea vor concura la Campionatele Naţionale în sala Floreasca

Vrea să fie doctor

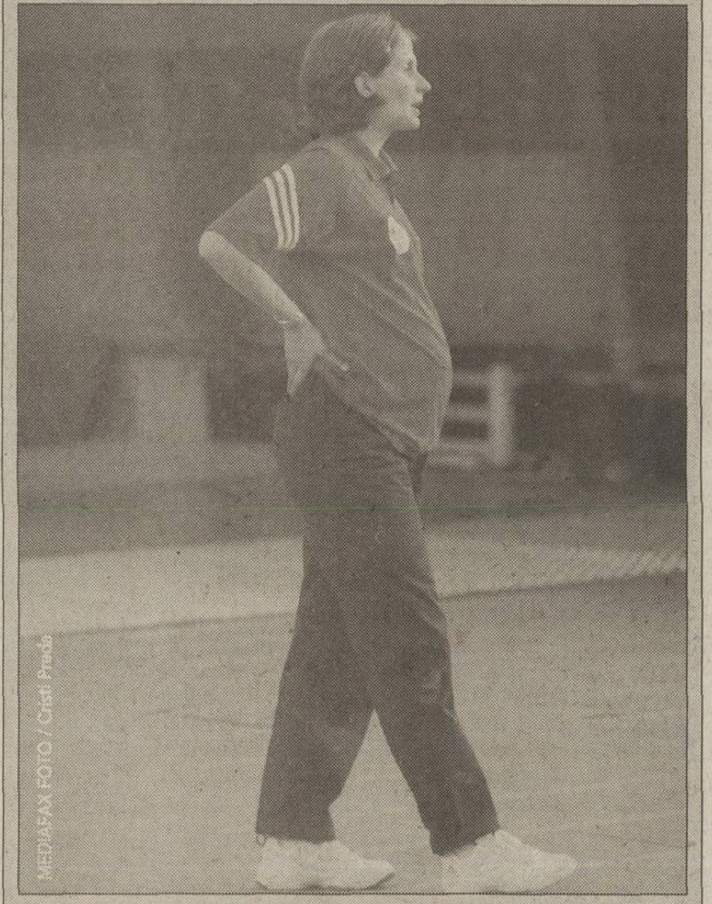

MEDIAFAX FOTO / Cristi Preda

Lunea şi marţea trecută, Laura Badea a trecut examenele prin care a fost acceptată să-şi dea doctoratul. Pînă în 2004, trebuie să prezinte trei referate şi să dea trei teste. E hotărîtă deja ca pe primul dintre ele să-l susţină în decembrie, cu cîteva zile înainte de a naşte. "Ce are faptul că sînt însărcinată cu învăţatul? Acum, că nu fac antrenamente, am o groază de timp şi vreau să-l folosesc util", spune ea. Deşi nu s-a gîndit încă la o carieră universitară, e decisă ca la capătul următorilor trei ani să devină doctor în educaţie fizică.

BĂIAT SAU FATĂ?

Laura Badea e convinsă că va naşte exact de Crăciun. A păstrat pentru atunci surpriza de a afla dacă va avea fată sau băiat. "La început voiam să ştiu cît mai repede. Pînă la urmă, mai în glumă, mai în serios, doctorul care mă îngrijeşte ne-a convins pe mine şi pe Adi că e mai bine să păstrăm această fericire pentru final", povesteşte Laura. "La ecografie ne arată capul, funduleţul, dar cînd ajunge la sex începe să rîdă şi ne lasă în ceaţă", spune ea. Pînă acum, cele mai dese ipostaze în care l-a văzut pe micuţul din pîntecele său au fost ori cînd acesta înghiţea, ori cînd îşi sugea degetul.

MEDIAFAX FOTO / Cristi Preda

DE DRAG. Pentru a nu pierde lecţiile predate de Laura unii puşti trag chiulul la ultimele ore de la şcoală

MEDIAFAX FOTO / Cristi Preda

ÎMPREUNĂ. Atunci cînd are timp, Adrian Cîrlescu, soţul Laurei Badea, îşi însoţeşte nevasta la antrenamente

STARE JALNICĂ

Scrima e una dintre cele 17 secţii ale clubului Steaua între care lunar se împarte un buget de trei, patru milioane de lei. "Am ajuns noi, profesorii, să cumpărăm floretele şi echipamentul pentru copii. Cele pe care le avem sînt foarte vechi şi pe cale să se dezmembreze", spune Mihaela Dincă, şefa catedrei de scrimă. Relevantă pentru starea sălii luminate de becuri oarbe, pardosită cu parchet tocit şi lipsită chiar şi de aparatele necesare pentru antrenament, e povestea perdelelor de la geamuri care, spălate de curînd după douăzeci de ani, s-au făcut franjuri.

O tentează profesoratul

Fosta vicecampioană europeană Roxana Scarlat *(foto)* e o altă scrimeră din lotul naţional care s-a angajat de la 1 septembrie ca profesor la Clubul Steaua. Ca şi Laura, ea a umblat prin şcoli să selecţioneze copii dornici să facă sport, iar acum antrenează elevi cu vîrste între 8 şi 10 ani. "M-a ajutat mult faptul că în facultate am făcut practică pedagogică. Adevărul e însă că puştii mei sînt şi cuminţi. Mă aşteptam să fie mai neastîmpăraţi. Cînd lucrez cu ei îmi dau seama că îmi place meseria asta şi că, cine ştie, o să aleg să o practic pe termen lung", spune Roxana.

ATLETISM

N-a recuperat diferenţa de cinci minute

Lidia Şimon a terminat pe locul doi cursa de 3.000 metri de la Tokio, unde a avut ca adversari actori şi cîntăreţi japonezi

Mirela Neag

Lidia şi Liviu Şimon s-au întors joi noapte de la Tokio, unde duminica trecută au participat la o cursă tradiţională, desfăşurată pe o distanţă de 3.000 de metri şi transmisă în direct de televiziunile japoneze. Campioana mondială la maraton a trebuit să se întreacă cu vedete din lumea showbizului nipon, motiv pentru care organizatorii au stabilit ca românca să plece în cursă cu cinci minute mai tîrziu decît ceilalţi. "Am ieşit pe locul doi, dar nu din politeţe faţă de gazde, ci fiindcă handicapul de timp a fost prea mare chiar şi pentru mine", a explicat Lidia. Şi-a luat revanşa însă în concursul-ştafetă care a urmat. "Am fost conducătorul unei echipe în a cărei componenţă s-a aflat şi Liviu", a spus ea.

Programul medaliatei cu aur mondial la Edmonton cuprinde pentru viitorul apropiat un drum pînă la Tîrgu Jiu, la părinţi. "Vom merge apoi la Oradea, deoarece Liviu trebuie să înceapă să lucreze cu trupa sa de elevi", a precizat Lidia. Alergătoarea nu intenţionează să-şi întrerupă vacanţa de un an pe care şi-a luat-o pentru a face un copil. Aşa cum nu are de gînd să-şi reia pregătirile ca să poată concura la maratonul de la Osaka, din februarie 2002, aşa cum s-a zvonit prin lumea atletismului românesc. "Lidia se pregăteşte pentru orice variantă. Acum face alergări uşoare care vor fi însă imediat întrerupte în momentul în care vom constata că a rămas gravidă", spune Liviu. Soţul şi antrenorul sportivei precizează însă că "în cazul în care, din păcate, sarcina se lasă aşteptată" va decide atunci dacă Lidia va intra sau nu în ritmul normal de pregătire. Socotelile le-au fost date peste cap şi de faptul că atleta a răcit săptămîna trecută şi a fost nevoită să facă un tratament medicamentos. "Sperăm ca lucrurile să iasă pînă la urmă aşa cum ni le dorim amîndoi".

Lidia şi Liviu vor mai merge o dată în Tokio pînă la sfîrşitul acestui an. Maratonista a devenit celebră în Japonia, ţară în care sînt foarte apreciaţi cei care aleargă în cursele de 42,195 de kilometri. Românca s-a afirmat ca prima atletă care a cîştigat trei ediţii consecutive ale maratonului de la Osaka. Anul trecut, ea a înregistrat un timp de 2h23:53 ce a reprezentat la acea dată cea de-a cincea performanţă mondială din istoria probei.

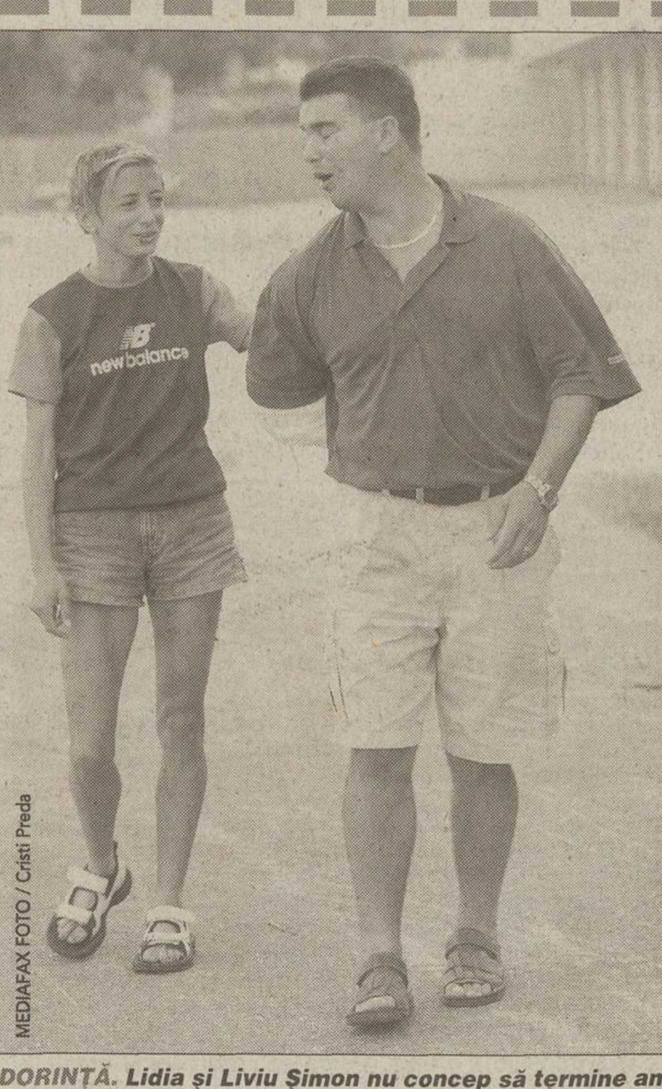

MEDIAFAX FOTO / Cristi Preda

DORINŢĂ. Lidia şi Liviu Şimon nu concep să termine anul acesta fără să nu aibă vestea că în 2002 vor fi părinţi

RADIOGRAFIE

Revoluţia maşinilor

De pe şoselele din România vor trebui să dispară peste un milion de automobile mai vechi de 10 ani. Pentru anul viitor se aşteaptă o explozie a vînzărilor de vehicule noi

MEDIAFAX FOTO

AutoRomânia

- parcul naţional de automobile: 2.000.000 de autovehicule
- maşini noi sau relativ noi: 400.000
- maşini peste 10 ani: 1.000.000
- maşini foarte vechi: 600.000
- mărci preferate: Dacia (producţie internă), Renault (import), Opel (second hand)
- drumuri: 100.000 kilometri
- şosele principale: 1.500 de kilometri
- şosele cu mai multe benzi: 1.400 de kilometri
- autostradă: 113 kilometri
- comercianţi - maşini noi: centrele de judeţ, Capitală
  - second hand: cele mai importante tîrguri se află la Arad, Tîrlungeni (Braşov), Floreşti (Cluj) şi Bucureşti (Autovit)

***PREA VECHI.** Cele mai multe dintre maşinile care circulă pe drumurile din România, în continuare proaste, nu îndeplinesc normele europene antipoluare*

Dan Brie

Introducerea normelor antipoluare Euro 2 de către guvernul anterior a fost privită în 1997 ca o măsură extrem de restrictivă pentru cumpărătorul român de autovehicule, dispus, spun comercianţii, să ofere între 3.000 şi 6.000 de dolari pentru o maşină la mîna a doua şi între 4.000 şi 12.000 de dolari pentru una nouă. Introduse pentru a întineri parcul naţional de maşini, aceste norme au reprezentat cea mai perfectă măsură protecţionistă pentru marca naţională, Dacia, care a înregistrat în 1998 un record absolut de 102.000 de maşini vîndute. Cei care nu au vrut să achiziţioneze un automobil autohton au avut de ales în principal între oferta importatorilor, mai generoasă în Capitală, piaţa second hand a automobilelor cu catalizator, concentrată în judeţele de graniţă din Ardeal, cu radiere spre centru şi Bucureşti, şi maşinile deja înmatriculate, uşor de găsit oriunde. Din multe puncte de vedere, anul 2002 va semăna mult cu 1998.

Se schimbă regulile

De la 1 ianuarie 2002 vor intra în vigoare noile norme antipoluare Euro 3, prin care se forţează iarăşi întinerirea parcului de maşini. Conform Registrului Auto Român, nici un automobil care nu corespunde acestor norme nu va mai putea fi înmatriculat în România. Cu alte cuvinte, cele mai vechi maşini de import ce vor putea fi omologate nu vor avea o dată de fabricaţie mai veche de 1996-1997, anii în care a început construirea pe scară mai largă a motoarelor Euro 3.

Maşinile autohtone vor fi iertate, uzinele de la Piteşti, Craiova şi Cîmpulung putînd să fabrice şi să comercializeze încă doi ani motoare Euro 2. Dacia şi ARO, ferite de bătăi suplimentare de cap, estimează de pe acum o creştere substanţială a vînzărilor, ca şi Daewoo, de altfel, care, însă, are deja capacitatea să fabrice propulsoare Euro 3. La mai multe livrări se aşteaptă şi importatorii (ei fiind şi promotorii noilor norme), care speră ca de această dată introducerea reglementărilor Euro şi reducerea taxelor să se producă dacă nu concomitent, cel puţin la distanţe în timp rezonabile. Potrivit rapoartelor Asociaţiei Producătorilor şi Importatorilor de Automobile, în prima jumătate a acestui an s-a înregistrat o creştere de peste 13,3 la sută a vînzărilor, cu un număr total de 42.606 maşini. Dacă pînă la sfîrşitul anului ar putea fi vîndute 90.000 de bucăţi, pentru "anul Euro", 2002, se doreşte o apropiere de anul record 1998, cînd au fost comercializate aproape 200.000 de maşini. Comercianţii mizează şi pe o putere sporită de cumpărare, sugerată şi de creşterea cu 1,5 la sută a Produsului Intern Brut (PIB) faţă de anul trecut. Pentru 2002, creşterea PIB va fi, potrivit estimărilor guvernului, de 4 la sută. În aceste condiţii, media sumelor oferite de cumpărătorul român de automobile ar putea depăşi 6.000 de dolari, cît este în prezent.

Vechituri otrăvitoare

Cuplate prea tîrziu cu reducerea taxelor vamale, Euro 2 au avut efecte limitate. În acest moment, peste jumătate dintre cele aproximativ două milioane de maşini care circulă pe şoselele României, adică mai mult de un milion de autovehicule, au fost fabricate cu cel puţin 10 ani în urmă. Aproximativ 30 la sută din numărul total este reprezentat de maşini mai vechi de 15 ani. Emisiile de plumb constatate de măsurătorile periodice efectuate de Agenţia pentru Protecţia Mediului, Registrul Auto Român, Poliţie şi Ministerul Apelor, Pădurilor şi Protecţiei Mediului au arătat că în oraşele Bucureşti, Ploieşti, Piteşti, Sibiu, Braşov şi Cluj, unde nu există centură ocolitoare sau aceasta nu este suficient folosită de vehiculele în tranzit, depăşirile concentraţiei de monoxid de carbon admise ating 400 la sută. În România, emisiile de plumb pe maşină/an sînt de 6 ori mai mari decît în ţările Uniunii Europene.

Unul din nouă

Numai un român din nouă îşi permite în acest moment un automobil, vechi sau nou. În ţările din jur, situaţia e mai bună.

ROMÂNIA - o maşină la 9 locuitori

BULGARIA - una la 7 locuitori
UNGARIA, POLONIA - una la 5 locuitori
CEHIA - una la 4 locuitori
FRANŢA, GERMANIA, ITALIA - una la doi locuitori

Reuter

Benzină mai bună, dar drumuri tot proaste

Euro 3 vor aduce, obligatoriu, nu doar autovehicule mai noi, ci şi benzină mai bună. Pînă în 1998, benzina din România conţinea 0,5 grame de plumb la litru, scăzînd ulterior la 0,32 de grame, adică dublul nivelului admis în Uniunea Europeană (0,15 grame). Motorina românească este şi mai departe de normele europene, avînd de 10 ori mai mult sulf decît cea, de pildă, din Franţa ori Germania. Distribuitorii principali de carburant au anunţat că au adus sau sînt pe punctul de a aduce în ţară combustibil Euro 3. OMV, Shell, Lukoil, Mol şi Petrom au fost primii care au afirmat că nu vor avea probleme cu punerea pe piaţă a noului combustibil. Cu şoselele însă, România nu se va alinia prea devreme la normele europene. Din cei 100.000 de kilometri ce reprezintă reţeaua naţională de drumuri (fiind incluse aici şi cele rurale), numai 113 kilometri sînt de autostradă şi numai aproximativ 1.400 reprezintă şosele cu 3 sau 4 benzi.

FORMULA 1 / MARELE PREMIU AL JAPONIEI

Duminică, ora 8:30 PRO TV ÎN DIRECT

Bătrînii dau lecţii

La antrenamentele ultimei sale curse din F1, Jean Alesi a fost cel mai iute, făcînd o demonstraţie de pilotaj

Adrian Georgescu

Guliver

***RETRAGERE ÎN STIL MARE.** Jean Alesi, la cei 37 de ani ai săi, a făcut o demonstraţie de măiestrie înaintea tragerii cortinei*

Sub cerul însorit de la Suzuka, veteranii Formulei au ieşit la rampă. Jean Alesi, care este la ultima sa apariţie în "Marele Circ", a fost sclipitor, fiind mai rapid cu jumătate de secundă decît cel de-al doilea clasat, Montoya. Hakkinen, Frentzen şi Irvine, toţi trecuţi de 33 de ani, au fost pe locurile 4, 5 şi 6, înaintea lor infiltrîndu-se surprinzătorul De La Rosa.

Unde au fost cei de la Ferrari? Michael Schumacher pe 8, iar Barrichello pe 10. Germanul a pilotat noul monopost Ferrari, unul mai uşor, şi nu s-a omorît cu firea, încercînd să testeze diferite cauciucuri. Ghinioniştii au fost cei de la Benetton, Fisichella şi Button suferind fiecare o pană de motor. Enge şi Heidfeld au avut accidente, din fericire fără urmări. Dacă Alesi şi Hakkinen vor pleca, cei de la Sauber au anunţat înlocuitorul lui Raikkonen din 2002. Acesta este Felipe Massa, pilotul care a dominat anul acesta European Formula 3000.

Sînt puţine şanse ca Barrichello să mai poată ocupa locul secund la general, întrucît diferenţa dintre Coulthard şi el e de 7 puncte. În cazul în care scoţianul ocupă locul 4, el a cîştigat poziţia. Singura şansă ca brazilianul să urce pe treapta a doua a podiumului la general ar fi ca el să învingă şi Coulthard să fie mai jos de locul 4.

Veteranul mecanicilor de la Ferrari, Oreste Giovannini, se va retrage şi el după această cursă. Lui Oreste, care se află la formaţia din Maranello din 1980, i-a fost organizată o petrecere-surpriză. "Cele mai frumoase momente din viaţa mea au fost victoria lui Gilles Villeneuve din 1981 de la Monaco şi titlurile obţinute de Schumacher. Am fost emoţionat cînd l-am văzut pe Michael dînd interviuri la televiziune îmbrăcat într-un tricou pe care scria «Grazie Oreste», cum poartă toţi colegii mei în acest week-end. Anul acesta, Michael şi-a amintit cînd a fost ziua mea şi am primit un cadou de la un campion mondial. E un om atît de bun: niciodată nu se enervează, indiferent cît de rău merg lucrurile", a declarat bătrînul mecanic.

SUZUKA INTERNATIONAL RACING

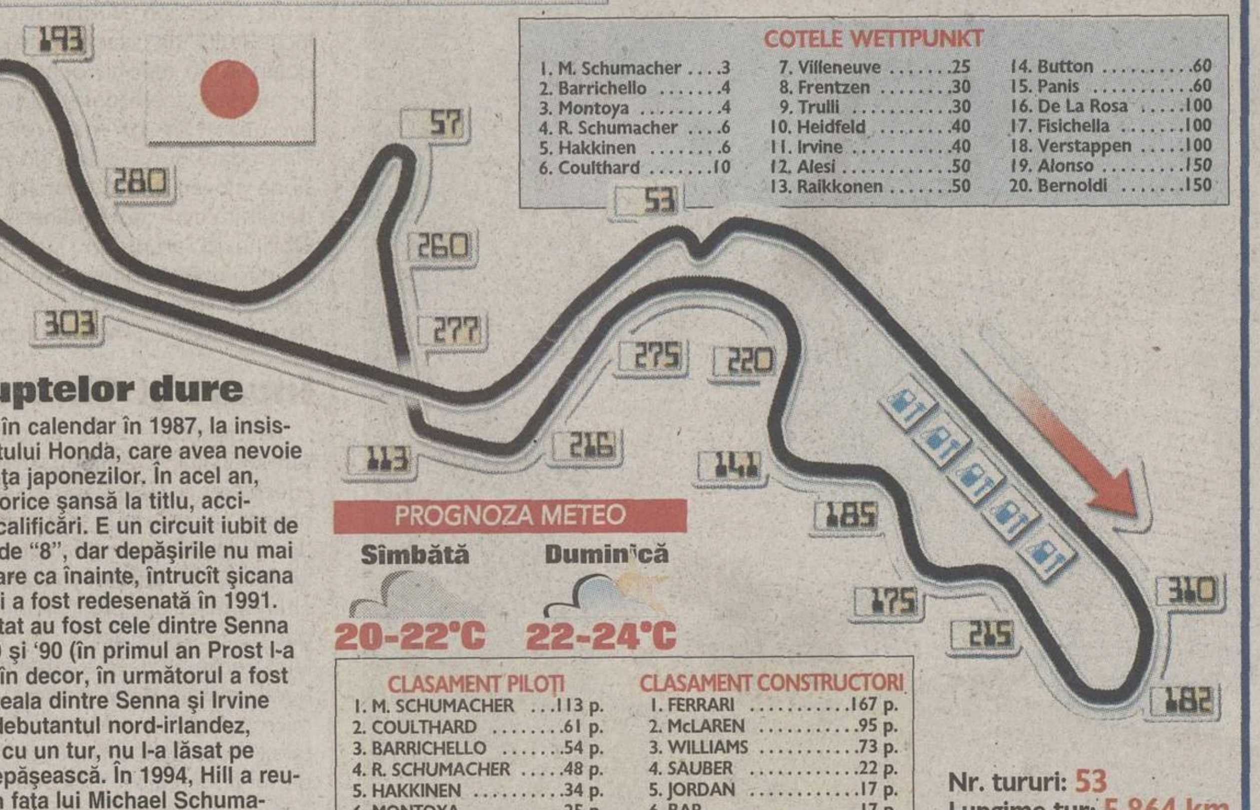

COTELE WETTPUNKT

1. M. Schumacher 3	7. Villeneuve 25	14. Button 60
2. Barrichello 4	8. Frentzen 30	15. Panis 60
3. Montoya 4	9. Trulli 30	16. De La Rosa 100
4. R. Schumacher 6	10. Heidfeld 40	17. Fisichella 100
5. Hakkinen 6	11. Irvine 40	18. Verstappen 100
6. Coulthard 10	12. Alesi 50	19. Alonso 150
	13. Raikkonen 50	20. Bernoldi 150

Cursa luptelor dure

Suzuka a intrat în calendar în 1987, la insistenţele motoristului Honda, care avea nevoie de o cursă în faţa japonezilor. În acel an, Mansell a ratat orice şansă la titlu, accidentîndu-se în calificări. E un circuit iubit de piloţi, în formă de "8", dar depăşirile nu mai sînt atît de uşoare ca înainte, întrucît şicana dinaintea sosirii a fost redesenată în 1991. Dueluri de neuitat au fost cele dintre Senna şi Prost, din '89 şi '90 (în primul an Prost l-a scos pe Senna în decor, în următorul a fost invers) sau cafteala dintre Senna şi Irvine din 1993, cînd debutantul nord-irlandez, ajuns din urmă cu un tur, nu l-a lăsat pe brazilian să-l depăşească. În 1994, Hill a reuşit să învingă în faţa lui Michael Schumacher, după o cursă plină de peripeţii.

PROGNOZA METEO

Sîmbătă	Duminică
20-22°C	22-24°C

CLASAMENT PILOŢI	CLASAMENT CONSTRUCTORI
1. M. SCHUMACHER ...113 p.	1. FERRARI ....167 p.
2. COULTHARD ....61 p.	2. McLAREN ....95 p.
3. BARRICHELLO ....54 p.	3. WILLIAMS ....73 p.
4. R. SCHUMACHER .....48 p.	4. SAUBER ....22 p.
5. HAKKINEN ....34 p.	5. JORDAN ....17 p.
6. MONTOYA ....25 p.	6. BAR ....17 p.

Nr. tururi: 53
Lungime tur: 5,864 km

Costel Gâlcă spune că, dacă va fi chemat, va răspunde prezent echipei naționale a României

Actualul fotbalist al lui Villarreal, om de bază al "naționalei" în ultimii 5 ani, ar putea fi o soluție pentru postul de mijlocaș la închidere, rămas oarecum descoperit după accidentările lui Codrea și Sabău

De ANDREI NICULESCU

BARAJ CU SLOVENIA

AU MAI RĂMAS 28 DE ZILE

E DISPONIBIL

Gâlcă a precizat că niciodată n-a declarat că nu va mai veni la "națională" și că refuzul din primăvară l-a vizat exclusiv pe fostul selecționer Ladislau Bölöni pe care îl acuză că nu l-a tratat în mod corect

MEDIAFAX FOTO

Despre Costel Gâlcă, în ultima vreme, s-au auzit destul de puține. Un transfer de la Espanol la Villarreal, probleme cu restanțele financiare ale catalanilor față de el, evoluții la noua sa echipă, calificative, reușite sau nereușite, toate însă provenind din presa spaniolă. Despre echipa națională, nimic. De la refuzul de a juca sub comanda lui Bölöni, reprezentativa României a părut un subiect închis pentru Gâlcă, mai ales că și comunicarea lui cu mass-media românească era aproape inexistentă. Cum postul de mijlocaș la închidere nu este acoperit total în momentul actual, prin accidentările lui Codrea și Sabău și experimentul oarecum nereușit cu Pîrvu, numele lui Costel Gâlcă a început să fie privit altfel. Mai ales după ce, din cercul său de prieteni, a răzbătut știrea că fotbalistul lui Villarreal, altfel destul de bine cotat în campionatul spaniol, ar fi tentat să revină între "tricolori". Cum cele mai bune răspunsuri nu le puteam avea decît de la cel în cauză, am apelat telefonul său mobil, descoperind cu surprindere un alt Costel Gâlcă, amabil și deschis dialogului, complet schimbat față de atitudinea de izolare față de presa română arătată în ultimii ani.

PRO **Costel, mai ești supărat pe ziariștii români?**

Pe voi n-am fost supărat. Am fost supărat pe ceea ce scriați. Adică atunci cînd scriați lucruri neadevărate, fără legătură cu fotbalul. Dar asta are mai puțină importanță acum. Important e că vorbim, nu?

PRO **Corect. Hai să te întreb direct: vrei să vii la "națională"?**

Hai să lămurim de la început un aspect. Nu știu dacă a vorbit cineva din conducerea federației despre asta, dar eu n-am spus niciodată că nu mai vin la echipa națională. Dimpotrivă, am zis că voi răspunde mereu convocărilor, dar nu cît domnul Bölöni va fi selecționer. Atît. Restul a înțeles fiecare cum a vrut.

"Bölöni credea că-i stric atmosfera"

PRO **Dar ce s-a întîmplat între tine și fostul selecționer? A plecat scandalul de la istoria cu botezul?**

Nu, n-a avut nici o legătură, deși mulți au zis că de-acolo a plecat totul. Normal că mie atunci nu mi-a picat bine, dar nu de aici a plecat. Nu mi-a picat bine mai ales modul cum mi-a spus-o. Atunci cînd l-am întrebat m-a expediat direct, pe un ton pe care eu îl consider anormal. Mi-a zis că n-are timp de discuții de genul ăsta și că să mai aștept. Păi, ce să mai aștept, că era deja 10 seara și eu nu știam nimic. Repet, m-a deranjat, dar hotărîrea nu atunci am luat-o, ci mult mai tîrziu.

PRO **Cînd anume?**

Cînd a început să se plîngă prin ziare de atmosfera proastă pe care i-o creează unii jucători.

PRO **Și tu te-ai simțit vizat?**

Normal că da, pentru că era clar despre cine era vorba. Cînd l-am întrebat a spus că el n-a declarat nimic și că nu-i adevărat ce scriu ziarele. Bun, atunci de ce n-a dat o dezmințire, ceva. A lăsat-o așa cum e, deci pentru mine a fost clar.

PRO **Și ai decis să nu mai răspunzi convocărilor?**

Exact. Păi, ce rost mai avea? Am discutat atunci și cu dumnealui, și cu domnul Mircea Sandu, mi se pare că era și domnul Kassai de față. Le-am spus atunci tot ce gîndeam, pentru că mi se pare corect să procedezi așa întotdeauna. De ce să vin dacă domnul Bölöni crede că-i stric atmosfera la echipă?

"I-am spus în față"

PRO **Ți-a reproșat el vreodată asta?**

În față nu, dar a ieșit de nu știu cîte ori în față cu apropouri. După aceea spunea că nu el a făcut acele declarații, că ziarele zic că e cineva din anturajul lui. Să fim serioși. Și atunci, dacă eu mă simțeam vizat, de ce să-i stric omului treaba? Mai bine stăteam deoparte.

PRO **Dar tu ai să-ți reproșezi ceva față de modul cum te-ai pregătit? Ai greșit cu ceva față de Bölöni?**

Întrebați-l pe domnul Bölöni treaba asta. Eu nu cred că are ceva să-mi reproșeze pentru modul în care m-am pregătit. Să fie foarte clar, n-am nimic cu dînsul profesional, ca antrenor, pe mine m-a supărat felul în care s-a purtat cu mine. Eu i-am spus ce-am avut de spus în față, nu prin ziare, pe căi ocolite. Așa cred eu că trebuie să faci în viață. Au mai fost și niște probleme tehnice, eu i-am explicat că nu pot să fac ceea ce-mi cere dînsul. Fiecare antrenor are concepția sa, dar eu i-am spus că nu pot face față cerințelor lui, pentru că și acum cred că echipa României are un alt stil. Am considerat că e mai bine să-i explic, că poate sînt alții care pot face mult mai bine ca mine. Nu cred că e ceva incorect.

"Poate nu e nevoie de mine"

PRO **Bun, ai zis că nu mai răspunzi convocărilor atunci. Dar acum?**

Problema stă așa. Eu am vorbit cu domnul Mircea Sandu și i-am explicat. Deci domnul președinte știa care e situația mea, dacă ar fi fost nevoie de mine, nu era o problemă să fiu chemat. Dar poate nu-i nevoie de mine și atunci nu-i nici o problemă.

PRO **Dar tu ai spus cuiva că ești dispus să revii?**

Cred că nu ne înțelegem. Eu am zis că nu mai vin cît timp e domnul Bölöni antrenor. E simplu.

PRO **Bun, i-ai spus lui Mircea Sandu, dar cu Hagi ai încercat să vorbești? Între voi trebuie să fie alte relații, doar ați jucat împreună atîta timp.**

Înțelege-mă, nu pot eu să-l sun și să-i spun «Hai, Gică, cheamă-mă și pe mine!» El e antrenorul echipei naționale și eu sînt jucător. El știe de cine are nevoie și de cine nu. Din punctul meu de vedere nu sînt probleme, dacă mă cheamă, vin. Eu n-am renunțat niciodată la echipa națională, să fie clar. Dar din moment ce pînă acum nu s-au gîndit la mine poate că nu e nevoie de serviciile mele.

ISTORIA RETRAGERII

Gâlcă s-a supărat de trei ori

Emanuel Terzian

De la bun început Costel Gâlcă n-a reușit să conviețuiască lîngă selecționerul Ladislau Bölöni. La meciul cu Lituania din 3 septembrie 2000, primul din preliminariile pentru CM 2002, jucătorul care evolua atunci la Espanol a fost ținut pe bancă. "Mi-a fost rușine să ies de sub copertină", a recunoscut el într-un cerc de prieteni motivul pentru care nici măcar în pauză nu s-a încălzit. Gâlcă avea programat în aceeași zi cu meciul botezul tripleților săi, dar Bölöni a refuzat să-l învoiască pentru cîteva ore. Atunci a apărut prima ruptură, mijlocașul anunțînd că nu mai vine la echipa națională. Ulterior a revenit asupra deciziei și a jucat titular în ambele meciuri cu Italia, pierdute cu 0-3 și 0-2. În Georgia, pe 28 martie 2001, Gâlcă s-a supărat iar fiindcă Bölöni nu l-a introdus titular. Dacă nu intervenea președintele Mircea Sandu, jucătorul refuza să intre în teren în repriza a doua, cînd l-a solicitat Bölöni. În fine, ruptura definitivă s-a produs o lună mai tîrziu, cînd Gâlcă a fost din nou rezervă în amicalul cu Slovacia (0-0) de la Ploiești. La primirea convocării pentru jocurile cu Ungaria și Lituania (2-6 iunie 2001), Gâlcă a trimis un fax federației în care anunța că nu se mai prezintă la echipa națională, printre motivele invocate numărîndu-se "stilul de lucru al selecționerului Bölöni și atmosfera tensionată de la lot".

"HAGI TREBUIE SĂ DEMONSTREZE CĂ ESTE UN ANTRENOR MARE"

Adrian Mutu s-a refăcut după lovitura la gleznă primită în partida cu Georgia și nu va lipsi din echipa Veronei, care va primi mîine vizita Bolognei, antrenîndu-se toată săptămîna fără să resimtă dureri. Altfel, atacantul român a făcut cîteva aprecieri la adresa "naționalei", într-un interviu acordat cotidianului local "L'Arena". El a recunoscut că "nimeni nu credea că Italia ar putea pierde în fața Ungariei și de aceea, fiind calificați pentru baraj, nu ne-am prea concentrat asupra jocului cu georgienii". Întrebat care e diferența între Gică Hagi și Alberto Malesani, tehnicianul Veronei, Mutu a spus că "primul a fost un mare jucător, dar trebuie să demonstreze că este și un antrenor mare, în timp ce Malesani a dovedit deja acest lucru". *(Daniel Scorpie)*

"CLOȘCA" POPESCU

Gică Popescu a reapărut în paginile "Gazzettei dello Sport", care i-a dedicat ieri un articol. Sub titlul "Cloșca giallorossa", cotidianul milanez a publicat cîteva considerații ale "Baciului" despre "națională": "Sînt fericit că am reușit punctul egalării cu Georgia, evitînd astfel să-i umbresc cumnatului meu debutul ca antrenor în fața propriilor suporteri. Rezultatul n-a contat însă, important e barajul cu Slovenia, unde îl voi avea ca adversar pe Cimirotici, coechipierul meu la Lecce". *(Daniel Scorpie)*

"Următorul pas, nu mai vin"

Adrian Ilie spune că nu va mai răspunde convocărilor la echipa națională dacă spectatorii români continuă să se manifeste ostil

Primul care a amintit ceva despre intenția lui Gâlcă de a reveni printre "tricolori" a fost Adrian Ilie. Într-un interviu acordat ieri cotidianului Libertatea, Ilie spunea că Gâlcă i-a mărturisit despre intențiile sale, dar că acum nu depinde numai de fotbalistul lui Villarreal, decizia fiind la latitudinea conducerii echipei naționale. Contactat de ProSport, "Cobra" a admis că a vorbit de mai multe ori cu Gâlcă, unul din prietenii săi cei mai buni (foto), despre acest subiect. "El a avut diferendul ăla cu Bölöni, dar acum Bölöni nu mai e antrenor, deci n-ar fi nici o problemă ca el să fie iar convocat, bineînțeles dacă antrenorii ar considera că e nevoie de serviciile lui".

Avînd vocea încă marcată de gripa cu care s-a procopsit la partida României cu Georgia, Adrian Ilie s-a arătat în continuare extrem de nemulțumit de atitudinea ostilă a publicului față de unii jucători. "Nu se poate ca rivalitățile dintre cluburi să se verse asupra echipei naționale. E inadmisibil. Și în Spania sînt rivalități. Dușmănia dintre Real Madrid și Barcelona e celebră, dar nici unul de la Barcelona n-ar păți pe «Bernabeu», la un meci al echipei naționale, ce au pățit unii jucători de la noi. E incredibil ca un fotbalist ca Mutu să fie fluierat din primul minut doar pentru că a fost odată la Dinamo. Sau Pancu. Parcă el are vreo vină că e chemat la națională", a comentat Ilie. "Ăștia sîntem noi, românii, ce să facem, nu ne putem schimba. Mai bine jucăm ambele manșe din baraj în Slovenia. Decît să venim cu un rezultat bun în tur și să fim iar fluierați, mai bine așa. Măcar acolo dacă ne fluieră ne mobilizăm". Deși ca fost jucător al Stelei n-a avut niciodată probleme în Ghencea, Ilie admite că s-ar putea să aibă după aceste declarații: "Foarte bine. Următorul pas ar fi să nu mai vin. Și ca mine or să facă și ceilalți. Să vedem atunci cum va fi. Publicul trebuie să ne ajute, nu să ne timoreze".

MEDIAFAX FOTO

ADVERSARI

Katanec a vrut un croat în "națională"

Rudi Zavrl, președintele federației slovene, s-a opus dorinței selecționerului Srecko Katanec. El nu a acceptat să ceară Guvernului de la Ljubljana ca atacantul croat Romano Obilinovici, revelația începutului de sezon, care a marcat 9 goluri în 10 meciuri pentru Primorje, să primească cetățenie slovenă și să evolueze în prima reprezentativă. "Niciodată nu va exista un fotbalist fără sînge sloven în selecționata noastră", a declarat Zavrl, deși Katanec l-a descris pe Obilinovici drept un "jucător miracol". Zavrl refuză să urmeze exemplul Poloniei, condusă spre Mondiale de "vîrful" nigerian Olisadebe. **(Theodor Jumătate)**

Incert și Cimirotici

Accidentat joi la antrenament, internaționalul sloven Sebastjan Cimirotici, coechipier cu Gică Popescu la Lecce, va fi obligat să stea două săptămîni. Atacantul de 27 de ani are o inflamație la tendonul lui Ahile, din aceeași cauză el pierzînd și ultimul meci din preliminariile CM, cîștigat de Slovenia acasă, 3-0 în fața Insulelor Feroe. El devine astfel incert pentru baraj, alături de Zahovici, victima unei microrupturi la adductori, și de "căpitanul" Ales Ceh, care acuză în continuare dureri la genunchi. **(Theodor Jumătate)**

Biblioteca ASTRA

– SIBIU –

3 apartamente | 35 mașini de spălat | 35 frigidere | 35 cuptoare cu microunde | 35 aragazuri | 35 televizoare | 35 combine muzicale | 35 aparate video

Citește în pagina 2 ...restul vine de la sine

SUMAR

FASCICOLUL 1
Meciurile de ieri din "A" ....2, 3 și 5
Opinii și comentarii 4
Fotbal internațional 6-7
Formula 1. 8
FASCICOLUL 2
Jocurile de sîmbătă din "A" ...9-13 și 16
Meciurile din "B" 14-15

PRO SPORT — EDIȚIE DE TRANSILVANIA
Director OVIDIU IOANIȚOAIA
Anul V • Numărul 1299 • Luni 15 octombrie 2001 • 16 pagini • Preț 6000 Lei • Internet: http://www.prosport.ro

ÎNGERUL CU MÂNUȘI

Portarul rapidist Dolha a făcut un meci senzațional la Bistrița, apărînd un penalty și contribuind decisiv la victoria cu 1-0 a echipei sale

La 22 de ani, goalkeeperul giuleștean dă dovadă de o maturitate remarcabilă, confirmîndu-și clasa care l-a transformat în titular al echipei naționale de tineret. Mai multe despre acest meci în paginile 2 și 3

MEDIAFAX FOTO / Gabriela Arsenie Bistrița

"MI-A FĂCUT ENTORSĂ". În minutul 58, Dolha a izbutit să agațe cu vîrful ghetei penaltyul executat de Miszti. "Mi-a făcut entorsă, atît de puternic a fost șutul", a spus rapidistul după meci

Divizia A, etapa a 9-a

SÎMBĂTĂ

Oțelul - Petrolul	0-0
FC Argeș - FC Brașov	1-0
U Craiova - Dinamo	0-2
Astra - Sportul	0-0
FC Național - UMT	3-0
FCM Bacău - Farul	3-0
DUMINICĂ	
Gloria - Rapid	0-1
Steaua - Ceahlăul	1-0

Dinamo a petrecut la restaurantul lui Nețoiu!

Justin Gafiuc

Imediat după finalul partidei din Bănie, directorul executiv al lui Dinamo, Cristi Borcea, a intrat în vestiarul "cîinilor", anunțînd că toți jucătorii, împreună cu familiile, sînt invitați de club duminică seara la restaurantul "Doi Cocoși" pentru a sărbători victoria obținută în fața oltenilor. Localul este proprietatea finanțatorului Universității Craiova, Gigi Nețoiu, care, alături de Giovanni Becali, l-a cumpărat recent de la Johnny Săndulescu, președintele Federației Române de Fotbal-Tenis.

"Comandantul" învins de șapte ori

Grigore Cartianu

Gigi Nețoiu nu și-a ascuns niciodată filiația dinamovistă, el fiind la un moment dat și membru în Consiliul de Administrație al clubului din "Ștefan cel Mare". Deși a susținut că întotdeauna și-a apărat corect șansele împotriva lui Dinamo, sîmbătă a fost a șaptea oară cînd o echipă finanțată de el a pierdut în fața "cîinilor roșii". De cînd a intrat în fotbal, Nețoiu n-a cîștigat nici măcar un punct în meciurile cu Dinamo, fie că a fost vorba de Cupă sau de campionat! Statistica exactă în pagina 9.

Alt record doborît de Schumacher

Adrian Georgescu

De ieri, Michael Schumacher (foto) a devenit pilotul cu cele mai multe puncte strînse în istoria Formulei 1, izbutind să atingă cota de 801, față de 798,5 cît adunase Alain Prost, anteriorul deținător al recordului. Neamțul a izbutit acest lucru după ce a cîștigat Marele Premiu al Japoniei, cursa care a tras cortina peste acest sezon de F1. Mai multe în pagina 8.

CONCRET

DE OVIDIU IOANIȚOAIA

Patron și prizonier

Cînd se vorbea despre ea ca despre o echipă în criză, iată că Dinamo a învins în Bănie și forțează șefia clasamentului. Neîndoios că a cîștigat pe merit, fără ca asta să însemne că-și-a rezolvat toate problemele. E drept, dispariția lui Lupescu, retras mai degrabă de nevoie decît de voie, a mai iuțit acțiunile și le-a conferit un plus de verticalitate, dar asta nu înseamnă că Ion Marin nu mai are serios de lucru. Cînd scriu așa, plec de la ideea că sîmbătă, la Craiova, o formație care a jucat modest a învins una care, cu excepția unei părți din prima repriză, n-a jucat nimic, ambele căznindu-se să se ridice la înălțimea tradiției și a aspirațiilor. Universitatea a reușit mai puțin, determinîndu-l probabil pe Florin Marin să se întrebe dacă a făcut bine că s-a reîntors pe malul Jiului. Cert e că performanța promisă de el întîrzie și, dată fiind mediocritatea lotului, va mai întîrzia. După părerea mea, a greșit însă și antrenorul. Deoarece nu-i logic să folosești contra unui Dinamo lipsit de cel mai în formă atacant, Mihalcea, o linie defensivă alcătuită din 5 oameni decît dacă ești convins că fundașii de bandă, Stoican și Dobre, vor fi în stare să urce pe margini și să devină agresivi, ceea ce nu s-a întîmplat. I-aș mai reproșa lui Florin Marin, chit că părerea nu întrunește unanimitatea, și că l-a schimbat pe Manta cu Călin. Sigur, Manta e un fotbalist rudimentar, dar el rămîne, tocmai pentru că atrage multe mingi, un vîrf periculos, de la care te poți aștepta ca, după 5-6 intervenții ratate, ba și hilare, să și izbutească una. Din nefericire, urmare a repetatelor accidentări, Călin pare azi doar un fotbalist de salon, capabil să jongleze mingea, dar nu s-o și trimită în poarta adversă. Adăugînd că n-am înțeles, bănuiesc că aidoma tribunei oltene, de ce Florin Marin nu l-a folosit deloc pe Sava, care a și părăsit cantonamentul aflînd că nu-i titular, mă văd silit să judec că, înainte de a fi patronul echipei, Gigi Nețoiu e prizonierul acesteia. Băgînd bani frumoși în cine nu merită, el va realiza curînd, dacă n-a și realizat, că Universitatea nu-i o investiție dintre cele mai rentabile.

Deși cîteodată cursiv și vioi, meciul n-a impresionat. Numai că ambele formații au vrut și s-au străduit să salveze un spectacol pe care, din păcate, cele două galerii l-au compromis și chiar l-au murdărit în momentul în care cea locală a scandat "Muie, Hâldan!", iar cea oaspete a replicat, încă mai des și mai vehement, cu "Muie, Oblemenco!". Orice s-ar spune, astfel de manifestări sînt infinit mai grave decît trivialitățile sau mîrlăniile pe care ne-am obișnuit să le auzim, stînjeniți, pe stadioanele noastre. Ele m-au îndurerat într-atît, încît aproape că nu găsesc cuvinte să le condamn. Zic doar că cine n-are respect pentru morți nu va avea nici pentru vii.

CULISE

Pînă la urmă s-a jucat corect

Cele 6 victorii rapidiste în ultimele 6 întîlniri la Bistrița, și relațiile dintre Copos și Pădureanu, acesta fiind o vreme consilierul de taină al magnatului giuleștean, meciul Gloria - Rapid s-a jucat într-un climat de suspiciune

***ÎNVINGĂTORUL.* Copos a vrut să vadă ce poate echipa și a cîștigat**

Emanuel Terzian
(Bistrița)

Surse din interiorul celor două cluburi susțin că au avut loc negocieri tensionate între cei doi șefi. "100.000 de dolari", ar fi spus Pădureanu, Copos oferind doar 50.000 pentru o victorie a echipei sale în meciul de ieri. "Nea Jean n-a acceptat pentru că Steaua și Dinamo au promis o premiere a Gloriei, în cazul în care i-ar fi oprit pe giuleșteni din cursa întîlnirilor fără înfrîngere", a declarat una dintre surse. Astfel stimulată, echipa bistrițeană s-a străduit să joace și să cîștige, arbitrul Marcel Lică fiind și el dispus să-l ajute pe Pădureanu. Prestația brigăzii l-a iritat pe Copos, care l-a sunat în timpul meciului pe Nicolae Grigorescu, șeful CCA, plîngîndu-i-se acestuia de arbitraj.

Pînă la urmă, cu toată ardoarea bistrițenilor și sprijinul discret al arbitrilor, Rapid s-a dovedit formația mai bună, ajutată fiind totuși de prestația palidă a cîtorva fotbaliști ai gazdelor, precum Zahariuc, Vasile Popa sau Sînmărtean, care au făcut notă discordantă față de eforturile propriei echipe, evoluînd cu o lejeritate bizară.

***ÎNVINSUL.* Deși rar, se mai întîmplă ca Nea Jean să rateze o afacere**

CRONICĂ

Doi pentru trei puncte

Dolha și Pancu au fost artizanii victoriei Rapidului la Bistrița, într-un meci care s-a jucat pe viață și pe moarte

Emanuel Terzian
(Bistrița)

Legenda spune că prietenia dintre George Copos și Jean Pădureanu, care era în același timp președintele Gloriei și consilierul patronului de la Ana Electronic, s-a stricat în momentul în care Copos a vrut să-l angajeze pe Hizo. Adică pe dușmanul de moarte al prietenului lui Jean, Gheorghe Ștefan. Se întîmpla astă-primăvară. Vă amintiți de greva jucătorilor, de echipa pe care Hizo hotărîse s-o alinieze la Bistrița, deși el rămăsese la București, și pe care a schimbat-o Rednic, care a condus-o incognito din tribună. Lui Copos i-ar fi convenit o înfrîngere atunci care să-i legitimeze dorința de a schimba antrenorul. Nea Jean n-a vrut sau n-a putut să-i facă jocul și de atunci relațiile între cei doi s-au răcit și mai tare. Iată motivele pentru care Gloria Bistrița și Rapid București au jucat ieri care pe care. Nici vorbă de gafele celebre ale lui Cîmpeanu, de vreo apărare prinsă "din întîmplare" pe picior greșit, de contraatacuri deturnate cu bună știință. A fost doar luptă. Nu foarte dreaptă, fiindcă Gloria a beneficiat în prima parte și de sprijinul ușor al arbitrului în situații confuze. Aici nu intră și penaltyul acordat Gloriei, clar ca lumina zilei și fluierat cu mare promptitudine.

Bistrițenii au jucat cu ardoarea și dorința din meciul cu Steaua, cînd au scos 1-1 pe Ghencea. Așezați pe trei linii prin care acopereau judicios terenul, ei au dominat startul partidei, cînd s-au arătat mai insistenți. Atacul a avut însă de suferit din cauza apatiei lui Zahariuc și zilei nu tocmai faste a creierului Sînmărtean. Rapidiștii au echilibrat ușor-ușor jocul, au început să amenințe poarta gazdelor prin șuturi de la distanță, reușind apoi să se apropie din ce în ce mai periculos. Oaspeții au prins aripi mai ales după înlocuirea lui Bandi, care a jucat cu trac și lăsa un flanc nesigur. Golul a fost din nou o invenție a lui Pancu, omul care reușește să marcheze tocmai cînd ai impresia că a îngropat faza.

La 0-1, fața meciului s-a schimbat iar. Bistrițenii au atacat furibund, au obținut un penalty, dar n-au făcut decît să-l remarce pe Dolha, fostul lor coechipier. După lovitura de la 11 metri, just acordată, jocul a continuat să fie la îndemîna gazdelor chiar și fără acele mici cadouri pe care arbitrul a încetat să li le mai facă. Intrarea lui Turcu a înviorat și mai mult ofensiva, însă șuturile sale s-au oprit în aripile lui Dolha, cel care a ferecat poarta giuleșteană.

În concluzie, a ieșit o victorie chinuită și muncită a Rapidului, după cum n-ar fi fost nimic anormal dacă Gloria reușea o remiză sau chiar un succes. În plus, giuleștenii au scăpat și de lucrul de care s-au temut cel mai mult: cartona-șele galbene. Pancu și Schumacher aveau deja cîte 3 avertismente și dacă mai încasau unul, ar fi urmărit din tribună derbyul cu Steaua din etapa viitoare.

GLORIA 0 - 1 RAPID

GLORIA

Antrenor
Constantin Cîrstea
1. Cîmpeanu ....★★
2. Mîndrean ....★★
4. Jula ....★
5. V. Popa (cpt) ....★★
6. Coroian ....★★
7. Miszti ....★
8. Ceaușu ....★★
10. Sînmărtean ....★★
11. Cioloboc ....★★
19. Zahariuc ....❒
(17. Vrăjitoarea, 80)
20. Velcea ....★
(9. Turcu, 69) ....★★

Rezerve
22. Țurcaș, 14. Bucuroaia, 16. Gorga, 21. I. Luca, 24. Dăncuș

Scorul la pauză ..0-0
Marcator
0-1, Pancu (52)
Arbitru
M. Lică ....★★
Asistenți
M. Toader ....★★
(ambii Constanța)
E. Pîrvulescu ....★★★
(Mediaș)
Cartonaș galben
V. Popa (89)
Spectatori 7.000
La tineret 6-1

RAPID

Antrenor
Viorel Hizo
1. Dolha ....★★★★
2. Stanciu ....★★
3. Bandi ....★
(7. Voicu, 37) ....★★
5. Raț ....★★★
6. Șoavă ....★
(13. R. Niță, 71) ....★
9. Șumudică ....★★
(15. Bratu, 90+1)
10. Schumacher ....★★
17. Măldărășanu ....★★
19. Pancu ....★★★
21. Mutică ....★
23. Iencsi (cpt) ....★★★

Rezerve
12. Anghel, 11. Bogdanovici, 20. Răducan

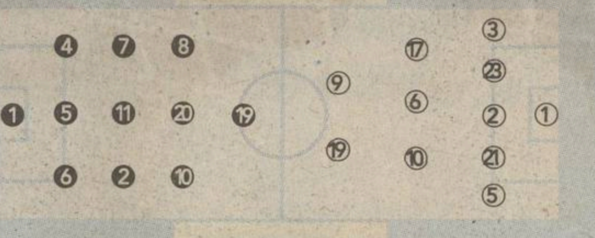

Filmul meciului
● Min. 12, Șumudică a șutat periculos de la 25 de metri ● min. 20, șut periculos Sînmărtean puțin peste ● min. 32, Schumacher l-a găsit pe Raț liber la marginea careului, asistentul Toader a semnalizat un ofsaid dubios, giuleșteanul aflîndu-se la limită ● min. 34, Șoavă a trimis din interiorul careului puțin pe lîngă ● min. 41, lob Mutică de la 30 de metri, balonul se ducea sub bară, dar în ultima instanță Cîmpeanu a salvat ● min. 44, Jula a șutat de la 30 de metri în transversală ● 0-1, min. 52: Șumudică l-a găsit liber pe Pancu, acesta l-a răsucit pe Jula și a șutat la colțul scurt ● min. 58, Mutică l-a cosit în careu pe Sînmărtean, însă Miszti a executat penaltyul pe centrul porții și Dolha a respins cu piciorul ● min. 77, singur la marginea careului, Ceaușu a șutat, Dolha era bătut, dar Mutică a deviat în corner ● min. 85, foarfecă Turcu de la 10 metri, Dolha prinde ● min. 90+2, Dolha a prins șutul lui Turcu din careu ● min. 90+3, Dolha a prins lovitura de cap a lui Vasile Popa

❒ Foarte slab ★ Slab ★★ Satisfăcător ★★★ Bun ★★★★ Foarte bun ★★★★★ Excelent

***PROVIDENȚIALUL.** Și ieri, ca și în alte meciuri din actualul campionat, Daniel Pancu (în prim-plan) a marcat golul victoriei pentru Rapid*

Cu Winchester
...restul vine de la sine

Cu Winchester poți câștiga în fiecare zi tot ce ai nevoie pentru a-ți utila casa: luni - 5 mașini de spălat, marți - 5 frigidere, miercuri - 5 cuptoare cu microunde, joi - 5 televizoare, vineri - 5 aparate video, sâmbătă - 5 combine muzicale și duminică - 5 aragazuri. Și asta timp de 7 săptămâni, 7 zile din 7. În total, 245 de premii! Și asta nu e tot. Winchester îți dă șansa să câștigi și unul din cele 3 apartamente, fiecare în valoare de 15.000 $, pe care ți-l aduce în orașul tău.

REGULAMENTUL PROMOȚIEI WINCHESTER

I. Regulile promoției
1. Promoția „Cu Winchester restul vine de la sine" se desfășoară la nivel național.

2. La promoția „Cu Winchester restul vine de la sine" participă următoarele tipuri de pachete de Winchester de 20 de țigarete : Winchester Full Flavor (cartonat și/sau necartonat), Winchester Lights și/sau Winchester Menthol.

3. Toți câștigătorii vor fi desemnați în urma celor 49 de trageri la sorți și vor fi anunțați în presă la 7 zile după data extragerii iar ulterior vor fi anunțați de modalitatea prin care își pot ridica premiul. Câștigătorii de sâmbătă vor fi anunțați în ziarul de vineri iar cei de duminică în ziarul de luni.

4. Pentru a fi considerate valabile plicurile trebuie să conțină:
• ambalajele a cinci pachete goale de Winchester (pachete de 20 de țigarete), dintre pachetele participante la promoție (vezi punctul 2 de mai sus).
• o foaie de hârtie cu datele personale ale participantului (nume, prenume, adresa completă, seria și numărul actului de identitate, sexul, un număr de telefon la care acesta poate fi găsit), răspunsul corect la întrebarea „Câte pachete de Winchester sunt necesare pentru a participa la promoție?" și o declarație semnată care să ateste faptul că are peste 18 ani și este fumător.
• de asemenea trebuie menționat în mod obligatoriu premiul pe care participantul dorește să-l câștige deoarece un plic valid nu poate participa decât la tragerile la sorți organizate pentru un singur tip de premiu. Pentru a putea câștiga mai multe tipuri de premii trebuie trimis cel puțin un plic pentru fiecare tip de premiu. Ex.: un plic pentru mașina de spălat, un plic pentru combină, un plic pentru televizor etc. Mai multe plicuri, mai multe șanse de câștig! În cazul tragerilor la sorți pentru apartamente participă toate plicurile valide.

5. Plicurile conținând cele 5 pachete goale plus foaia cu datele personale și declarația semnată trebuie trimise la CP 83, OP 83, București până la data de 08.12.2001 (data limită a poștei).

II. Condiții de participare
Pot participa la promoție toți cetățenii români, cu domiciliul stabil în România, care au împlinit vârsta de 18 ani până la data de 15.10.2001. Participarea angajaților JT International, ai companiilor afiliate, ai agenților de publicitate și ai altor companii implicate în această promoție (precum și ai membrilor direcți ai familiilor acestora) este interzisă.

III. Durata promoției
Promoția se desfășoară între 15.10.2001 și 08.12.2001. Organizatorii nu își asumă nici o responsabilitate în ceea ce privește plicurile pierdute sau deteriorate înainte de a ajunge la adresa menționată. Dovada expedierii plicurilor nu constituie dovada primirii lor.

IV. Descrierea premiilor
a) APARTAMENTELE - pe durata întregii promoții vor fi acordate trei apartamente, fiecare în valoare de 15.000 $ care vor fi cumpărate într-o localitate de pe teritoriul României la alegerea câștigătorului. Câștigătorul fiecărui apartament va fi desemnat prin câte o tragere la sorți diferită, la aceste trageri participând toate plicurile trimise până la data tragerii respective.

b) APARATELE ELECTROCASNICE - pe durata promoției vor fi acordate 245 de premii constând în aparate electrocasnice: 35 mașini de spălat, 35 frigidere, 35 aragazuri, 35 cuptoare cu microunde, 35 televizoare, 35 combine muzicale, 35 aparate video.

V. Desemnarea câștigătorilor
Câștigătorii apartamentelor vor fi desemnați prin trei trageri la sorți care vor avea loc în datele de 16.11.2001, 30.11.2001 și respectiv 15.12.2001. Aceștia vor fi anunțați în presă și apoi vor fi contactați telefonic. Câștigătorii aparatelor electrocasnice vor fi desemnați cu ajutorul tragerilor la sorți zilnice care vor avea loc între 29.10.2001 și 16.12.2001 inclusiv. Pentru fiecare zi a săptămânii vor fi acordate câte 5 premii după cum urmează: luni 5 mașini de spălat, marți 5 frigidere, miercuri 5 cuptoare cu microunde, joi 5 televizoare, vineri 5 aparate video, sâmbătă 5 combine muzicale, duminică 5 aragazuri. În acest fel vor fi eșalonate pe zile toate premiile, timp de 7 săptămâni, până la efectuarea ultimei trageri la sorți.

VI. Angajamente și verificarea dreptului de participare
JT International, precum și toți câștigătorii prezentei promoții, sunt datori fiecare să-și onoreze în mod corespunzător toate obligațiile fiscale ce le incumbă potrivit legii în legătură cu premiile acordate, respectiv primite, în cadrul prezentei promoții.

Toată corespondența (plicurile și conținutul acestora) primită de la participanții la promoția „Cu Winchester restul vine de la sine" devine proprietatea companiei JT International, cu toate drepturile aferente, inclusiv dreptul de a prelucra, publica și/sau utiliza informațiile conținute, fără a se crea, din acest motiv, nici un fel de obligații, inclusiv de natură financiară, în sarcina JT International. Primirea plicurilor nu va fi confirmată iar conținutul plicurilor nu va fi înapoiat. Participanții la această promoție sunt de acord să fie incluși în baza de date Winchester și să primească ocazional corespondență promoțională.

Compania JT International nu-și asumă nici o responsabilitate pentru plicurile pierdute, incomplete, cu scris ilizibil, deteriorate din vina poștei sau expediate după data limită a poștei specificată în prezentul regulament. Facsimilele, fotocopiile sau alte reproduceri ale pachetelor și/sau codurilor de bare nu sunt acceptate. Premiile care fac obiectul acestei promoții au un caracter promoțional.

Compania JT International deține toate drepturile de editare, publicare și utilizare a informațiilor și imaginilor participanților la această promoție, fără a se crea din acest motiv, nici un fel de obligații, inclusiv de natură financiară, în sarcina JT International.

La acordarea premiilor se vor lua în considerare toate elementele de identificare a câștigătorilor și în special îndeplinirea condițiilor obligatorii privind vârsta minimă admisă (18 ani) și certitudinea faptului de a fi fumător a participanților la promoție. În cazul în care se constată că vârsta oricăruia dintre câștigători este sub limita admisă, premiul se anulează de drept.

Participarea la promoție nu este condiționată în nici un fel de trimiterea vreunor dovezi de cumpărare (chitanțe, bonuri de casă) a pachetelor de țigarete.

VII. Dispoziții finale
În cazul în care, în urma unor verificări ulterioare, se constată că una sau mai multe dintre regulile de participare nu au fost respectate, premiul acordat se anulează. Această prevedere este valabilă pe o durată de 3 luni calendaristice de la încheierea promoției.

Informații suplimentare asupra promoției pot fi solicitate de luni până vineri, între orele 09:00-18:00, la tel. **01-203.61.31** (convorbirea este taxată cu tarif normal). Eventualele contestații se pot formula și depune la adresa: CP 83, OP 83, București în termen de 3 luni de la data încheierii promoției.

Directiva Consiliului CE 89/622/CEE:
„Tutunul dăunează grav sănătății"

INEDIT

“Copos parcă e nebun”

Vicepreşedintele Gloriei şi principalul acţionar al Rapidului au văzut meciul împreună, cel din urmă criticînd arbitrajul chiar dacă echipa sa a cîştigat meciul

Emanuel Terzian
(Bistriţa)

În absenţa lui Jean Pădureanu, care a preferat banca de rezerve, misiunea de a-l întîmpina pe George Copos i-a revenit vicepreşedintelui Ioan Horoba. Cei doi au venit în tribună cu puţine momente înaintea începerii meciului şi s-au aşezat la masa presei. Ei au purtat un dialog spumos în contradictoriu pe toată durata partidei. Dacă la început patronul giuleştean, care tot timpul îşi aranja cele două perechi de şosete pe care le purta, a afurisit, a înjurat şi a trăit mari emoţii, finalul l-a găsit agitat pe Horoba, care spera într-un gol egalizator. Iată o stenogramă a trăirilor celor doi.

Minutul 13. Arbitrul fluieră un fault pentru Gloria. “La orice acţiune în zona careului nostru el dă fault”, se enervează Copos şi scapă o înjurătură la adresa lui Lică.

Minutul 15. Din nou lovitură liberă pentru Gloria. “Băiiiiiiiii!”, strigă Copos spre Lică. Apoi se întoarce spre Horoba: “Nu se poate aşa ceva”.

Minutul 18. Lică fluieră un fault şi pentru Rapid. Copos ironic: “Lucru mare că l-a dat”.

Minutul 21. Sînmărtean trimite peste poartă. E al treilea şut al Gloriei. “Ne reglăm tirul”, îl ameninţă în glumă Horoba pe Copos.

Minutul 27. Un nou duel este fluierat pentru Gloria. “I-a băgat cotu-n gît”, aprobă Horoba. “Cum îi atinge, cum dă fault. 10 v-a dat”, reacţionează Copos.

Minutul 31. Se repetă faza din urmă cu 4 minute. Copos rîde amar: “Ia, uite, bă!”. “Hai, domn'e, l-o împins”, contrează Horoba.

Minutul 32. Raţ e oprit de asistentul Toader pentru un ofsaid care n-a fost. “Ce-a putut să facă ăsta...”. Şi către Horoba: “Aveţi tot ce vă trebuie aici”. Apelează de zor pe cineva de pe telefonul mobil. Cînd în sfîrşit îl prinde, îi spune interlocutorului misterios: “Florine, nu se poate cu ăştia”.

Minutul 42. Lucian Sînmărtean se lansează într-un dribling spre careul rapidist. “Hai, Lucică, croşetează-l!”, îl îndeamnă Horoba. Sînmărtean e deposedat şi Copos spune: “Bravo, Lucică!”.

Minutul 43. Raţ e faultat. Copos ironic: “Nu fluiera, Lică! De ce fluieri, Lică?”. Apoi tot el concluzionează: “Fi-ţi-ar ai dracului!”.

Minutul 52. Rapid are o fază periculoasă care se va termina cu gol. “Aoleu, e bai mare”, se vaită Horoba înaintea marcării golului. După ce mingea a intrat în plasă, Copos s-a mulţumit doar să zîmbească.

Minutul 64. Sînmărtean cade a doua oară în careu, în duel cu Raţ, dar nu se mai acordă penalty. Horoba: “A fost şi acum”. Copos: “Hai, domn'e, fii serios, lasă dracului!”

Minutul 66. Un duel Coroian-Şumudică e fluierat în favoarea bistriţeanului. Copos se enervează şi dă cu piciorul în masă: “Fluieră tot, Lică!”.

Minutul 67. Rapid e dominat, Mutică şi Voicu greşesc de cîteva ori. Copos autocritic: “Jucăm prost, afară jucăm tare prost”, apoi se uită pe foaia de joc, doar-doar o găsi vreo schimbare miraculoasă.

Minutul 74. Vasile Popa se lansează în atac. Horoba: “Hai, Vasile, că tu eşti Dumnezeu aicea”.

Minutul 86. Robert Niţă greşeşte pasa decisivă în faţa careului bistriţean. Copos mînios: “Nu meritaţi, băi, nu meritaţi”.

Minutul 88. Rapid trage de timp. Horoba către Copos: “Trebuie 5-6 minute de prelungire”. Apoi preia o idee din tribună şi i-o serveşte lui Copos: “Luaţi curentul, să se termine aşa!”.

Minutul 90 + 3. Fluier final. Declaraţii oficiale. Copos: “Am jucat mai bine şi am meritat victoria. Îi felicit pe băieţi pentru modul în care au luptat”. Horoba: “Am pierdut nemeritat. Rapid a înscris cu şansă sau, ca să fac o glumă, a marcat un gol cu jula (n.r. aluzie că Pancu l-a întors pe Jula în faza respectivă). Domnul Copos mereu e nemulţumit de arbitri, parcă e nebun”.

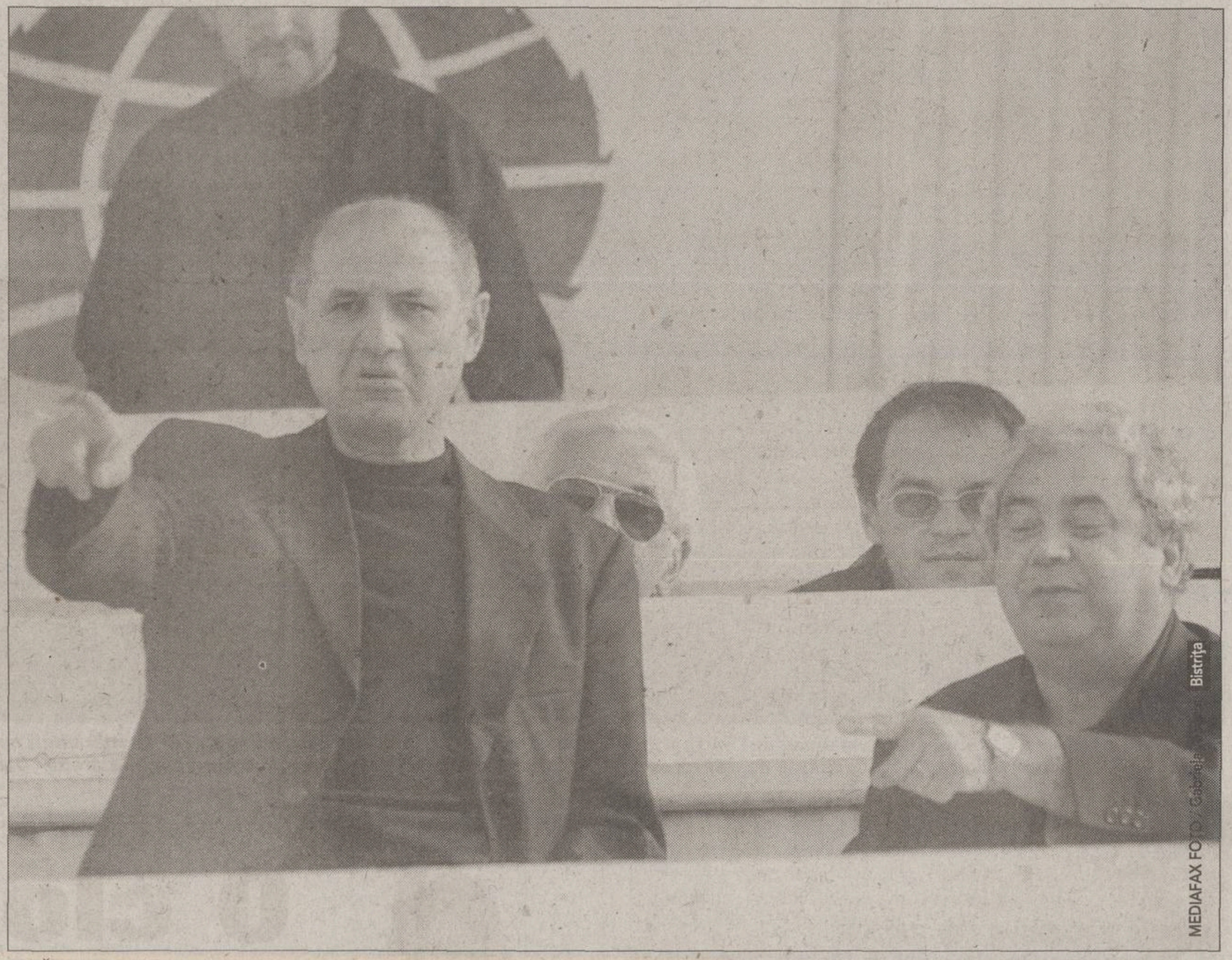

TRĂIRI. La 0-0, mina lui Copos trăda mîhnirea produsă de arbitrajul lui Marcel Lică, în timp ce Ioan Horoba se amuza pe seama reacţiei patronului giuleştenilor şi era mulţumit de jocul echipei sale.

HIZO SHOW

Şi-a ros unghiile, a urlat, a învins

Florin Gongu

Hizo a primit o lovitură din partea Ligii săptămîna trecută, cînd a încasat o etapă de suspendare. Astfel, la Bistriţa n-a avut voie să stea pe bancă. A fost pe gazon în timpul încălzirii, după care a urcat în tribună. “O să stau la masa presei. Ce-o să ziceţi, că n-o să puteţi să vă faceţi meseria pentru că ţip tot timpul?”, i-a întrebat zîmbind Hizo pe jurnalişti. Cu toate acestea, el a rezistat doar vreo două minute pe scaun, după care s-a ridicat în picioare şi s-a dus la bara de deasupra tunelului de acces la cabine, avînd în stînga, la numai cîţiva metri distanţă, banca sa de rezerve. Vulcanic, a trăit la maximum meciul. Şi-a ros unghiile, a dat din mîini, a strigat permanent cînd la jucători, cînd la arbitri. “E o ruşine naţională!”, a exclamat la o fază cînd Raţ a fost oprit pentru un presupus ofsaid. “Henţ!”, a încercat apoi antrenorul să influenţeze o decizie a lui Lică. “Viorele, cumpără-le fluiere la toţi!”, l-au sfătuit suporterii bistriţeni, care tot meciul l-au luat în băşcălie pe tehnicianul rapidiştilor. Deşi regulamentul nu o permite în situaţiile antrenorilor suspendaţi, Hizo a coborît în pauză la vestiare, revenind apoi în tribună pentru a-şi continua show-ul pînă la final, cînd Horoba i-a spus: “Bucură-te de rezultat, pentru că jocul trebuie să-l uiţi!”. “Mai bine aşa, că m-am săturat să evoluăm bine şi să n-avem rezultate”, a răspuns Hizo.

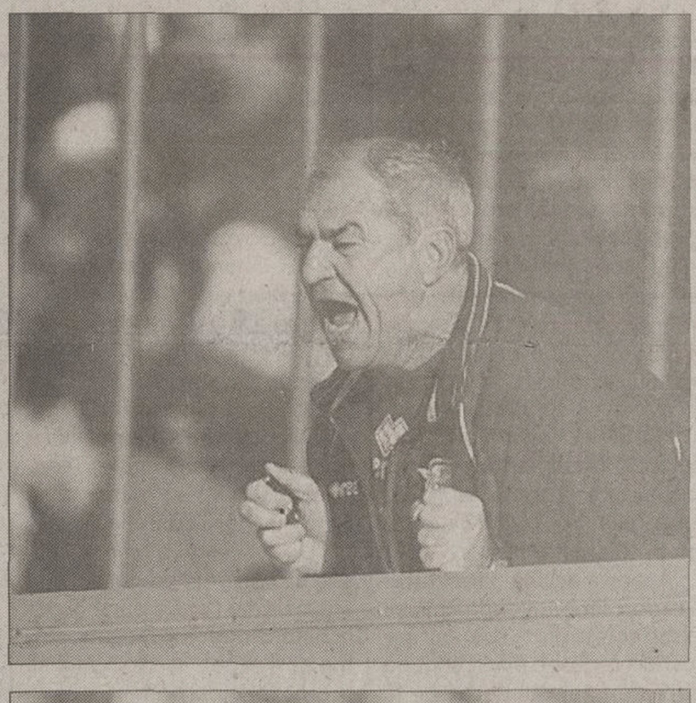

DOLHA: “Am făcut entorsă de la penaltyul lui Miszti”

Emanuel Terzian

PRO Ema, nu prea ai obiceiul să dai interviuri.

O discuţie pe teme de fotbal accept, dar nu-mi place să apară tot felul de lucruri despre mine, despre viaţa mea privată. De exemplu, un ziarist m-a întrebat acum cîteva zile dacă sînt prieten cu o gimnastă din lotul olimpic. O gogomănie mai mare n-am auzit.

PRO Acum eşti obligat să dai, ai fost eroul meciului.

OK, dar vă rog să fie ceva discret, numai despre fotbal.

PRO Cum a fost la penalty?

Ştiam că Miszti trage numai pe centru sau în stînga, niciodată în dreapta. Am plecat, dar nu prea convins, şi am reuşit să resping cu piciorul. Dar şutul a fost atît de tare că mi-a făcut entorsă de gleznă cu toate că o aveam protejată cu o faşă şi mult leucoplast. O să-mi pun nişte gheaţă şi sper să nu se umfle, că şi aşa mai am o accidentare la genunchi dinaintea meciului. Asta-mi mai lipsea acum.

PRO Un fost bistriţean a fost artizanul victoriei contra Bistriţei.

De cînd îmi doresc să cîştig contra naşului meu, Costel Cîmpeanu, ca să arăt că nu m-am apucat degeaba de fotbal şi că am muncit cu folos. Mi-a ajutat Dumnezeu să apăr penaltyul şi să cîştigăm.

DOI BISTRIŢENI. Portarii giuleştenilor, Dolha (stînga) şi Anghel (nr. 12), au venit la Rapid de la Gloria

PANCU ŞI IENCSI LA UN PAS DE ÎNCĂIERARE PE TEREN

La o fază banală petrecută în minutul 78, rapidiştii Daniel Pancu şi Adrian Iencsi au fost la un pas de încăierare, fiind despărţiţi în ultima clipă de Nae Stanciu. Diferendul a surprins pentru că jucătorii sînt buni prieteni şi împart aceeaşi cameră în cantonamentele giuleştenilor. “Greşisem o pasă şi a venit să se ia de mine. I-am spus să stea cuminte, să-şi vadă de treaba lui”, a sunat explicaţia oferită de Pancu la finalul meciului. La rîndul său, mult mai conciliant, Iencsi a declarat că “aşa sînt amicii, ei se ceartă, ei se împacă. Pancu greşise o pasă şi m-am luat puţin de el”. *(Florin Gongu)*

“N-AR FI GREU SĂ PRINDEM O CUPĂ”

Vicepreşedintele Gloriei, Ioan Horoba, mărturisea înaintea partidei că are foarte mari emoţii pentru jocul cu Rapid şi simte un gol în stomac din cauza tensiunilor care acaparează o asemenea întîlnire. La rîndul său, preşedintele Jean Pădureanu a spus că “n-ar fi greu să prindem un loc de cupă europeană dacă am fi mai atenţi, numai că ne confruntăm cu probleme financiare”. *(Florin Gongu)*

ADUNARE GENERALĂ NEOFICIALĂ LA LPF

Programată astăzi, Adunarea Generală a FRF trebuia să fie precedată de o şedinţă similară la LPF. Potrivit informaţiilor oferite de secretarul general al ligii, Valentin Alexandru, întrunirea se va organiza, numai că ea va avea doar un caracter neoficial, discuţiile urmînd să se axeze pe marginea subiectului legat de viitorul statut al federaţiei, care a născut deja destule controverse. Bunăoară, se pare că structura Comitetului Executiv nu se va modifica deocamdată potrivit noilor reglementări legale, iar forul respectiv va funcţiona în continuare în actuala formulă pînă în martie 2002, cînd sînt fixate alegerile pentru conducerea FRF. *(Florin Gongu)*

SPECTATORUL ETAPEI

În fiecare etapă a acestei ediţii de campionat, fotoreporterii ProSport vor surprinde un suporter aflat pe unul din stadioanele pe care se dispută meciurile Diviziei A. Acesta va fi declarat “Spectatorul etapei” şi va primi un premiu de 1.000.000 de lei. Poza cîştigătorului va fi publicată în primul ziar de după etapă, în pagina în care este tratat meciul. În runda a 9-a, poza spectatorului care va primi 1.000.000 de lei de la ProSport a fost aleasă de la meciul Gloria Bistriţa - Rapid. Pentru a intra în posesia milionului, suporterul formaţiei bistriţene care se recunoaşte în fotografie trebuie să telefoneze la ProSport, la numărul (01) 303.39.95.

“N-AM VĂZUT AŞA NOROC!”

Sfîrşitul partidei l-a găsit blocat pe antrenorul Gloriei, Constantin Cîrstea, care a rămas minute bune în faţa vestiarului privind în gol şi nevenindu-i să creadă că echipa sa a fost învinsă. “Nu se poate aşa ceva! N-am văzut de cînd sînt asemenea noroc. Rapidiştii au avut o jumătate de ocazie şi au înscris, iar noi am ratat întruna şi n-am fost în stare să marcăm o dată”, a spus Cîrstea, care şi-a amintit că este al treilea an consecutiv cînd Pancu dă gol la Bistriţa. În schimb, gazdele n-au putut obţine nici măcar un punct, fiindcă Miszti a irosit un penalty, primul din cariera sa ratat într-un meci oficial. *(Florin Gongu)*

CE SPUN SECUNZII

La conferinţa de presă au participat numai secunzii Marian Rada şi Ioan Balaur. Întrebat cum comentează afirmaţia făcută de Hizo la nervi, în tribună, cum că asistăm la un furt calificat, Rada a răspuns că “spectatorii spun multe, ce-i luăm în seamă? Iar Hizo era doar un spectator la meciul de astăzi”. La rîndul său, Balaur a fost chestionat pe tema scandărilor din tribună, care acuzau un blat: “Spectatorii au acuzat, dar eu sînt departe de părerea lor şi probabil a unora dintre ziarişti. E greu să ratezi un penalty şi atîtea ocazii ca să-l remarci pe Dolha. Dacă şi jocul de astăzi dă impresia asta...”.

A REVENIT DOCTORUL DUMITRU

Întors din Emiratele Arabe Unite, unde a lucrat alături de Anghel Iordănescu la formaţia Al Ain, doctorul Marian Dumitru a reintrat în circuitul echipei mari a Rapidului, luînd ieri loc pe bancă la meciul de la Bistriţa. În aceste condiţii, Petre Bendiu, care a asigurat pînă acum asistenţă medicală trupei din Giuleşti, a rămas în Capitală. El îşi va duce însă la capăt contractul cu “vişiniii”, urmînd să lucreze pînă la iarnă la “satelitul” Rapidului, divizionara B Electromagnetica. Marian Dumitru a spus că n-a revenit în ţară din motive financiare. “M-am întors de bună voie, deşi treburile mergeau foarte bine acolo. Echipa a pierdut un singur meci de cînd au început cele cinci competiţii în care este angrenată, iar aceste rezultate au fost obţinute cu toate că au lipsit în permanenţă vreo şase jucători, plecaţi la lotul naţional”, a povestit doctorul giuleştean. El s-a referit apoi şi la situaţia creată de declanşarea războiului din Afganistan, punctînd că “deocamdată e linişte în Emirate, dar există pericolul întreruperii campionatului dacă luptele se mută înspre Iran sau Irak”. *(Florin Gongu)*

Distribuitor autorizat dialog
Goldstern
prezintă:
ALCATEL301
Cu: WAP, Alertare prin Vibraţii, Dual Band, Hands-Free Încorporat
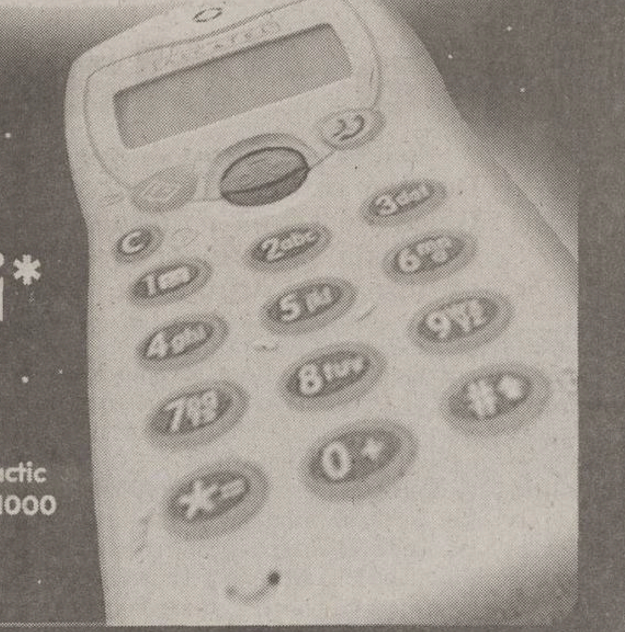
875.000 Lei*
abonează-te la Dialog
şi primeşti 30 de minute
GRATUIT lunar, în primele 3 luni,
în reţea la Dialog Inedit şi Dialog Practic
şi în orice reţea la Dialog 60- Dialog 1000
*Valabil pentru Dialog Inedit şi Dialog Free.
Preţul nu include T.V.A.
Goldstern
BUCUREŞTI
• B-dul N. Bălcescu nr. 18- 22
Tel: 312.65.73
• Piaţa Rosetti – Bd. Carol 6;
Tel: 313.73.92
• Drumul Taberei - P-ţa Moghioroş
• Magazin Bucur Obor - Parter;
• Magazin Cocor – Parter;
Tel: 314.96.65, int. 112
• Magazin Unirea - Parter
• Şos. Mihai Bravu nr. 311-313
Bl. S8 1 Parter
Tel: 095 622 217
• B-dul Theodor Pallady nr. 1
• B-dul Iuliu Maniu nr.55, Bl 17
Tel: 771.27.76
PLOIEŞTI
Piaţa Victoriei, aripa est nr.7;
Tel: 044/145.016
PITEŞTI
Str. Victoriei nr. 89
Tel: 048/223.332
CONSTANŢA
Bd. Tomis 279;
Tel: 041/55.32.34
TULCEA
Str. Babadag nr. 10
Tel: 040/ 510.250
RÂMNICU VÂLCEA
Calea lui Traian
bl. Anton Pann, parter
Tel: 050/ 735.670
BRAŞOV
Piaţa Teatrului
Complex Duplex 91
Tel: 068/477 554
Goldstern. apropie-te

IMAGINEA ZILEI

Timişoara sub asediu

1000 dintre suporterii echipei UTA au ajuns în Timişoara cu trenul sîmbătă încă de la ora 9 dimineaţa. Ei au mărşăluit spre stadion, escortaţi de poliţie, scandînd "UTA!, UTA!" şi dîndu-le deşteptarea timişorenilor din blocurile de pe drumul care duce la arena "Dan Păltinişanu"

Dacă e luni, e Radu Naum

Blîndul Hagi

Pe jurnalişti, instalarea unui nou selecţioner îi umple de angoase. Fi-va comunicant, civilizat, respectuos faţă de cei pe care îi serveşte, adică spectatorii, finalmente uman? Mister şi groază. Experienţa ne arată că de cele mai multe ori oamenii puşi într-o asemenea poziţie, ridicaţi la un atare rang cedează psihic. Presiunea, comparabilă celei a unui şef de stat, se dovedeşte adesea imposibil de suportat între limitele unei vieţi obişnuite. Nimic nu te pregăteşte pentru un astfel de post, nici chiar repetarea, pentru că datele sînt substanţial altele, datele şi ambianţa. Un selecţioner nu este antrenor de rînd. Abia uns, el intra într-o zonă magică. Dintr-o dată reprezintă "poporul fotbal", se crede învestit cu o misiune istorică. Nu e neapărat vina lui. Miza este imensă pentru că fotbalul a devenit o combinaţie unică de pasiune şi intoleranţă, afaceri şi imprecizie, talent şi noroc. Milimetrii care despart ratarea de gol ajung a fi distanţa dintre sărbătoare şi doliu naţional. Cum să mai rămîi normal? Iordănescu, Piţurcă, Bölöni, ba chiar şi bunul lenei şi-au avut cu toţii momentele de pierdere a raţiunii, mai ales în faţa presei. A-ţi face meseria în preajma lor, în folosul publicului, devenea un infern.

Închipuiţi-vă că, din această perspectivă, venirea lui Hagi la lot ne-a indus o spaimă dublă, dacă nu triplă. Ne sînt proaspete în minte manifestările sale de nervozitate, frondele sale, ne amintim de embargoul iniţiat împotriva unei părţi a presei înainte de Cupa Mondială din Franţa, furie neostoită atunci nici după victoria cu Columbia. Dacă sînt mulţi care i-au înălţat osanale şi au măturat calea înaintea paşilor săi, au fost şi destui care l-au supărat în timpul carierei de jucător şi care se expuneau ranchiunii noului selecţioner. Numit rege, ne temeam că Hagi va fi un despot. Hagi însă, a ales, deocamdată, calea blîndeţii. Probabil că e cel mai disponibil selecţioner pe care l-am cunoscut. Conferinţe de presă regulate, antrenamente deschise, cîteva reguli de convieţuire pe care a reuşit să le facă acceptate uimitor de repede, cumpătare în vorbe, bună dispoziţie, glume. Un băiat de zahăr, ce mai! Un reporter mi-a spus, încă nerevenindu-şi, că pentru prima oară, acum cîteva zile, s-a simţit bine, destins la întîlnirea cu şeful tricolorilor. O singură umbră pe tablou: refuzul, elegant de altfel, de a vorbi în direct la TVR imediat după meciul cu Ungaria, pretextînd că jucătorii, care au cîştigat meciul, trebuie să se exprime. Nu prea ţine, dar e departe de refuzul fără explicaţii al lui Bölöni după jocul cu Italia. E drept, Hagi e ajutat de rezultate. Dar el şi colaboratorii săi susţin că se vor prezenta ca primi responsabili în caz de eşec. Sigur că sîntem circumspecţi. Am învăţat că fotbaliştii uită repede şi schimbă adesea direcţia. Dar nu putem să nu remarcăm transformarea lui Hagi, de la căpitanul agitat, abonat la cartonaşe galbene şi roşii, la selecţionerul echilibrat, gata de dialog, cîteodată filozof fără voie. Acum întrebarea e: îl va ţine această stare de spirit? Va putea rezista înţepăturilor inevitabile, criticilor necesare, nedreptăţilor probabile? Nimeni nu ştie cu adevărat cum se va comporta el dacă destinul va vira brusc. Unii vor spune că atitudinea mediatică a selecţionerului nu are prea mare importanţă pentru că în ceea ce-l priveşte primează rezultatele. Poate însă, că lui Hagi i-ar cădea bine să vrea un pic mai mult. Să modifice o atitudine şi, în fond, o instituţie, aceea a selecţionerului. A instaura civilizaţia nu e dat oricui, ba unii ar zice că îi e dat lui cu atît mai puţin, după atîtea ieşiri necontrolate, ultima experimentată chiar cu ocazia meciului său de retragere. E un lucru delicat, care necesită, îmi închipui, multă umilinţă. Va putea Hagi să fie umil? Răspunsul, pentru unii, ar putea fi la fel de important ca acela al întrebării: ne vom califica sau nu? Ceva îmi spune că, într-un fel, una fără alta nu se poate.

ŞOAPTELE SPORTULUI

GRAVĂ EROARE A LUI BALAJ!

Oltenii au motive serioase să se plîngă de arbitraj după meciul cu Dinamo. Unul dintre acestea ar fi că Balaj n-a acordat cartonaş roşu mingii cu care se juca pentru motivul că într-un moment în care Baldovin era singur pe vreo 10 metri, aceasta l-a lovit intenţionat pe apărătorul Craiovei, punîndu-i piedică şi accidentîndu-l destul de serios, după care a părăsit terenul, ieşind în aut fără încuviinţarea arbitrului.

A PLECAT, DAR NU E PLECAT

Maxima îi aparţine lui Dan Ologeanu, dar ea e aplicabilă şi pentru patronul Fulgerului, Gheorghe Florea. Magnatul din Bragadiru se pare că şi-a anunţat doar formal retragerea din fotbal, în realitate el continuînd să sprijine echipa. Mobilul chestiunii e acela că prin declaraţiile sale de anul trecut, cînd era la Rocar, Florea i-a supărat pe mulţi - federali, arbitri - şi dacă ar continua să apară la rampă, echipei sale i s-ar pune piedici în lupta pentru promovare.

EMOŢII

Neţoiu e răspunsul. Dar care e întrebarea?

Sîmbătă, cel mai păzit om din Bănie a fost Gigi Neţoiu. Pe vremuri, el îi escorta pe demnitarii comunişti şi îi proteja de propriul popor, faţă de care Ceauşescu şi camarila aveau o teamă teribilă. Acum, e rîndul fostului ofiţer de Securitate să umble înconjurat de tipi înarmaţi, care-l apără de suporterii propriei echipe. Ce ciudat! La meciurile din deplasare, Neţoiu stă calm în tribună, la vedere, fără bodyguarzi. Acasă însă, preferă locurile din spatele geamurilor, iar cînd iese din acel acvariu nu face nici un pas fără garda pretoriană, formată din patru, cinci inşi.

Numai investitor să nu fii în aceste condiţii! Echipa e slabă, Primăria nu te ajută, galeria te înjură, presa scrie cu două săptămîni înainte care va fi rezultatul meciului şi, cînd vine ziua partidei, te simţi bănuit, detestat, vinovat în oricare dintre situaţii.

Conform declaraţiilor şefilor de cluburi, fotbalul e o industrie neprofitabilă. Dar măcar Copos sau Ştefan sînt adoraţi de suporterii echipelor lor, au un univers unde se simt importanţi. Plus că îşi fac imagine la nivel naţional. Uneori ies bine, alteori nu, pe total însă acumulează puncte ca oameni publici.

În schimb, Neţoiu stă rău la toate capitolele. Financiar, un dezastru. Satisfacţii? Zero. Colac peste pupăză, oamenii au o părere proastă despre el. Şi vine cîte o sîmbătă din aceasta, care pune capac. Nici nu zici că Neţoiu e patron, ci mai degrabă angajatul umil şi nefericit al unei întreprinderi în curs de lichidare. Nici o grijă însă! Uzina unde a lucrat şi lucrează Gigi Neţoiu nu se va închide niciodată. Ea produce bani, supunere şi, din cînd în cînd, puncte. Cînd obiectivul va fi îndeplinit şi Craiova castrată, Uzina se va muta în alt loc.

Cătălin Tolontan

SENSURI

DE ALIN BUZĂRIN

O clonă şi clona ei

Constantin Stancu, zis Telu, a reuşit performanţa de a sta pe banca a două echipe în aceeaşi zi, la două partide oficiale. A Astrei şi a "satelitului" oficial sau neoficial al acesteia, Metalul Plopeni. Echipe care încearcă să ne convingă că n-au nimic comun una cu cealaltă

Astra nu s-a întrupat din spuma mării, ci s-a iţit din trufia unor îmbogăţiţi care au amestecat izul de rafinărie privatizată după metode contemporane cu aerul de coana Miţa al Ploieştiului caragielean. Echipa s-a vrut o replică aristocratică la mirosul lumpenproletar al concitadinei Petrolul. Însă, aflat de trei ani pe prima scenă, produsul de eprubetă etalat de grupul de finanţatori din cartierul de vest - e doar o denumire geografică, fără referire la obiceiurile de-acum un secol ale Vestului american - n-a reuşit altceva decît sporadice victorii în faţa Stelei, locuri liniştite la mijlocul clasamentului şi o specializare incontestabilă în strategiile şi reciprocităţile competiţiei interne.

Această echipă a fost făcută cadou sîmbătă după-amiază telespectatorilor români pe post de regăsire a liniştii după dificil de înţelesul derby de la Craiova. Cei mai bătrîni au adormit, gospodinele au mutat iute pe telenovele, iar cei mai tineri şi-au alungat plictiseala cu o manea de bun simţ pe unul dintre numeroasele canale de profil. Plictiseala a fost atît de mare, tribuna atît de goală, încît calificativul de meci de fotbal e o flatare nemeritată pentru cei aflaţi pe gazon. Totul părea artificial, ca un desen animat făcut pe calculator în care pokemonii vorbesc şi se mişcă ireal.

În această atmosferă neverosimilă ca un duh ieşit din lampă, singurul lucru real a fost antrenorul Constantin Stancu, omul care deţine provizoratul pînă cînd Ion Moldovan va vedea dacă se califică sau nu cu "tineretul" ca să poată prelua Astra. Acelaşi Stancu stătuse de dimineaţă pe banca Metalului Plopeni, care a făcut 0-0 la Braşov, cu Tractorul. A urmat, pesemne, o cursă furibundă pe serpentinele de la Timiş, o coborîre cu frîne la Posada, o ciorbă de burtă la Băicoi, la "Paralela 45", apoi metamorfoza de la condiţia de profesor al lui Didă şi Pufu la cea de magistru al lui Dăscălescu şi Lăcustă. Regulamentele aflate în cărţile cu poveşti federalo-lepefiste nu interzic acest lucru cîtă vreme Plopeniul e satelitul Astrei, numai că Marian Manea, părintele ocrotitor al celor două echipe, spune despre copilul lui de Divizia B că nu e frate cu fiul din Divizia A. Situaţie în care Plopeniul, lider detaşat, cu 9 puncte avans, cică ar avea voie să promoveze în Divizia A. Chit că Astra şi Plopeniul au acelaşi antrenor, aceiaşi conducători şi şi-au pasat pînă acum jucătorii cu frenezie.

Dacă acestei glume nereuşite cu Astra şi nerecunoscutul ei satelit nu i se va pune capăt la timp, sînt două variante. Prima ar fi aceea ca Plopeniul să promoveze pe prima scenă în aplauzele amicilor de la Ligă şi în indiferenţa celor de la Federaţie. Vom fi atunci martorii unor spectacole burleşti pe al căror afiş nu va fi doar o clonă, ci şi clona ei. A doua situaţie, mult mai lucrativă, dar şi mai mult mai probabilă în actualele condiţiile economice vitrege, ar fi ca domnul Manea să scape de povara sarcinii gemelare vînzînd locul din prima ligă al Plopeniului, pentru a avea liniştea că nu s-a luptat pentru jucării.

În tot acest context de comedie proastă, nu putem decît să ne amintim ce scandal a ieşit acum un an şi ceva, cînd Gabi Balint, care era antrenor la Sportul, a fost solicitat de lenei drept ajutor la echipa naţională. Acum, Telu Stancu are voie să fie "secund" la lotul de tineret, "principal" la Plopeni şi interimar la Astra fără ca scandalizaţii de atunci să considere că e loc de vreun semn de întrebare.

CIRIPITURI

Ordinul Comandantului

Patronul Craiovei, Gigi Neţoiu, zis "Comandantul", a ordonat sîmbătă ofensiva împotriva echipei sale de suflet, Dinamo. Rezultatele acestei ofensive s-au văzut pe tabela de marcaj

PROVERBE

"Cîntă-mi şi mie Purple Rain!"

Cererea vicepreşedintelui gălăţean **Mihai Stoica** în momentul în care l-a întîlnit prima oară pe fundaşul de culoare Prince, tizul celebrului cîntăreţ pop-rock

"Voi nu sînteţi fotbalişti. Asta e porecla voastră"

Telu Stancu, antrenorul interimar al Astrei, adresîndu-se elevilor săi după remiza (0-0) pe propriul teren cu Sportul

"Ar fi un compliment pentru noi să se spună că a fost blat. Înseamnă că sîntem aşa buni încît Bacăul nu poate să ne bată pe teren"

Preşedintele Farului, **Paul Peniu**, încercînd să aibă umor după înfrîngerea cu 3-0 la Bacău

"Ştiţi ce ne mai trebuie la Craiova? Nocturnă şi o echipă"

Suporterii olteni, supăraţi după înfrîngerea cu Dinamo

"După meci o să plecaţi/ să araţi, să semănaţi"

Galeria lui Dinamo adresîndu-se suporterilor olteni

"Anul trecut, dacă-i dădeam douăzeci de mii lui Blondu', îmi pupa picioarele"

Dinamovistul **Claudiu Niculescu**, despre unul din şefii galeriei Craiovei, poreclit "Blondu' "

PRO SPORT
FONDAT 1997

Redactor şef **CĂTĂLIN TOLONTAN** *(tel. 303.39.97)*
• *Redactor şef adjunct* **ANDREI VOCHIN** *(tel. 303.39.82)*
• *Şef departament fotbal* **BOGDAN STAMATOIU** *(tel. 303.39.71)*
• *Şef departament sporturi* **LUMINIŢA PAUL** *(tel. 303.39.79)*
• *Şef departament fotbal internaţional* **ANDREI NICULESCU** *(tel. 303.39.83)*
• *Şef departament reporteri speciali* **GRIGORE CARTIANU** *(tel. 303.39.77)*
• *Editorialişti* **ALIN BUZĂRIN, CRISTIAN GEAMBAŞU** *(tel. 303.39.85)*
• *Seniori editori* **MIHAI CIUCĂ, ION CUPEN** *(tel. 303.39.86)*
• *Art director* **MARIAN TOADER** *(tel. 303.39.62)*

• ***Reporteri speciali*** EMANUEL TERZIAN (adjunct - *tel. 303.39.76*), DECEBAL RĂDULESCU, COSTIN ŞTUCAN, IOAN VIOREL • ***Fotbal*** AUGUSTIN ROMAN (adjunct - *tel. 303.39.70*), EDUARD APOSTOL, IOAN BRATU, LIVIU CHIRIŢĂ, CRISTIAN CREŢU, VALENTIN DAMIAN, ADRIAN FLOREA, JUSTIN GAFIUC, FLORIN GONGU, MARIUS MĂRGĂRIT, RADU OPRIŞAN, MIHAI PAUL, HORAŢIU SIMA, CĂTĂLIN ŢEPELIN, CRISTI ZAGARADNIUC • ***Fotbal internaţional*** AURELIAN BOTEZATU, THEO JUMĂTATE, BENIAMIN OSMAN, CONSTANTIN POPESCU, DANIEL SCORPIE • ***Sporturi*** ADRIAN GEORGESCU (adjunct), CRISTINA BOLD, LUMINIŢA DICULESCU, OANA DUŞMĂNESCU, MIRELA NEAG • ***Mondene*** ORTANSA CAZACU, FLORIANA IACOB • ***Utile*** MARIUS NĂESCU (şef secţie - *tel. 303.39.95*) • ***Corespondenţi zonali*** CRISTIAN MARINESCU (Muntenia), CRISTI STĂNCESCU (Oltenia), OVIDIU GANCEA (Banat), OVIDIU MINEA (Moldova), NARCIS GĂVAN (Dobrogea) • ***Corespondenţi permanenţi în străinătate*** VLADIMIR MORARU (Los Angeles), DAN BURLAC (Paris), BENO DAVID (Tel Aviv), ARCADIE ZAPOROJANU (Chişinău) • ***Caricaturist*** EMIL MIERLĂ • ***Secretariat de redacţie*** RĂZVAN MICLEA, CRISTIAN AGIU, MARIAN ANDREANA, ANGELA IANCU, MANUELA MĂXINEANU, EMIL MIHAIU • ***Editor imagine*** DAN BUCUR • ***Imagine*** MEDIAFAX FOTO: ILIE MARIAN (şef divizie), GABRIELA ARSENIE, CRISTIAN PREDA, CĂTĂLIN LUŢU • ***Desk*** MARIAN BUSUIOC, CLAUDIA CĂLIN, ANA-MARIA GEORGESCU, MARIA LODROMAN • ***IT*** LIVIU MATACHE (şef secţie), VERONICA SÎRBU, MARIAN GHEORGHIESCU, IRINA VISARION • ***Layout*** BOGDAN LUBEN (şef secţie), LAURENŢIU APETRI, DIANA BACEA, CĂTĂLIN CONSTANTINESCU, ALEXANDRU MIELUŞ, MARIANA RONDELLI, STELA TĂNASE, LAURA TRANDAFIR, LUMINIŢA TOMA, RUXANDRA TUDOR, ILEANA ZOTA • ***Vînzări de publicitate*** CĂTĂLINA ZAMAN, CEZAR BURLAN, ANDREI BIJUTESCU, CRISTI MARTAZAN, BOGDAN PREDOIU, FLORENTINA STANCIU (tel: 303.39.84; 303.39.87; 303.39.91; 303.39.67; fax: 303.39.98) • ***Cercetare*** ZENO CAPRARIU • ***Marketing*** MIHAELA MANOLACHE • ***PrePress*** MEDIA GRAPH SERVICES • ***Difuzare*** NDC S.R.L., FLORIN BEJAN (director general), DAN MIREANU (director operaţional - 223.21.00)

Editor **PRO SPORT S.A.**
Director General **OVIDIU IOANIŢOAIA**
Director executiv **AURA IORDAN**; *Director producţie* **LUCIAN RADU**

PRO SPORT S.A. o companie a PROSPORT GROUP
Director General **OVIDIU IOANIŢOAIA**

Redacţie: Bucureşti, Str. Luterană 11, et.1, sector 1,
Tel: 303.39.07; **Fax:** 303.39.58
Web site: http://www.prosport.ro
E-mail: prosport@prosport.ro,
Difuzare: Tel.: 223.21.00; 222.82.64 **Fax:** 223.21.01
Tipar Imprimeriile Media Pro **Comenzi:** Tel. 490.82.47; Fax 490.82.43

Sîntem la dispoziţia ta în fiecare zi! Sună la: 01-303.39.95 zilnic între 11-18. Întrebările şi sugestiile tale vor fi ascultate de Floriana Iacob. Scrisorile pentru "Poşta Redacţiei" pot fi trimise pe adresa ProSport OP1, CP94, Bucureşti

ISSN 1453-3707

Ediţia de Transilvania
Redacţie: Cluj Napoca, B-dul. 21 Decembrie 1989 nr. 146
Tel: 064.190.721, 064.447.809; **Fax:** 064.191.471
E-mail: prosport@clujeanul.ro

Publisher ADRIAN POP • ***Coordonator ediţie*** ALIN FORNADE • ***Responsabil corespondenţi*** RAMONA MÎNZAT • ***Redactori*** RADU BICHIŞ, DAN BRIE, ADINA OŞAN • ***Secretariat de redacţie*** DORIN PRUNĂ • ***Foto*** RAREŞ BEURAN • ***IT*** VALENTIN STEGARU • ***Vînzări*** LOREDANA FĂT, MAGDA FILIMON, DANIEL DINEA (*tel. 064.431.700*) • ***Producţie*** MIHAI MALOŞ
Difuzare: NDC Cluj Fax: 064.412.699
Tipar Imprimeriile Media Pro Cluj
Comenzi: Fax 064.411.167; Tel 064.447.886;

Sugestiile şi scrisorile tale pentru Ediţia de Transilvania le aşteptăm la OP 13, CP 69, Cluj Napoca

ABONAMENTELE la ProSport se pot face la orice oficiu poştal sau filială RODIPET, ziarul fiind înregistrat la numărul 1065 în catalogul publicaţiilor

COMENTARIU

DE GRIGORE CARTIANU

Schimbarea la faţă a "clanului spaniol"

După o dizidenţă absurdă care a durat 5 luni, Costel Gâlcă ne trimite mesaje că vrea să revină în echipa naţională. Printre cei care l-au convins că e mai bine aşa se numără şi Adrian Ilie

În primăvară acestui an, la nivelul primei reprezentative de fotbal a României se simţea o răceală între selecţionerul Ladislau Bölöni şi cîţiva jucători din "legiunea străină". Cum toţi aceştia erau legitimaţi la cluburi din Spania, imediat s-a vorbit de existenţa unui "clan spaniol" în sînul echipei naţionale. Unul sudat pe axa Gâlcă-Filipescu, la care păreau dispuşi să adere şi Adrian Ilie, şi Stelea. "Cobra" şi "Arnold" au fost cuceriţi însă de încrederea investită în ei de Bölöni, mai ales că pe la echipele lor de club, Valencia şi Salamanca, nu le mergea prea bine. Filipescu a rămas un tip ciudat, care n-a făcut nici cel mai mic efort de a-şi limpezi atitudinea faţă de echipa naţională. Pur şi simplu navighează în ceaţă, într-o direcţie care nici lui nu-i este cunoscută.

Cel mai refractar la ideile lui Bölöni a fost Gâlcă. Invocînd motive mai degrabă puerile, el a răspuns convocării pentru "dubla" cu Ungaria şi Lituania, din luna iunie, cu un mesaj trimis prin fax. Pe scurt, augustul personaj punea în vedere federaţiei să nu-l mai deranjeze cu telegrame de convocare, întrucît pentru el echipa naţională este un capitol încheiat. Drept urmare, şi Bölöni, şi succesorul său, Gheorghe Hagi, au şters din agendă numele Gâlcă Constantin.

Iată însă că vremurile se mai schimbă, iar oamenii nu pot rămîne nici ei de piatră. Frămîntările pe care le-a trăit în ultimul an l-au făcut pe Adrian Ilie parcă mai înţelept, mai diplomat, mai îngăduitor. Dar marea surpriză vine de la Costel Gâlcă. Sfătuit şi de prietenul său Adrian Ilie, "Costelinho" a transmis semnale insistente în ultimele zile că, dacă ar fi convocat, s-ar întoarce cu dragă inimă la echipa naţională. Realizînd că nu-i foloseşte la nimic să persiste în eroarea făcută în urmă cu cîteva luni, el a calculat, probabil, şi că i-ar prinde tare bine participarea la un al treilea Campionat Mondial consecutiv. La 30 de ani, cît va avea Gâlcă în vara anului viitor, un asemenea amănunt contează enorm în a prinde un contract bun pe final de carieră.

Un amănunt merită precizat: înainte ca România să învingă Ungaria cu 2-0 la Bucureşti şi Lituania cu 2-1 la Kaunas, şansele "tricolorilor" de a prinde barajul erau de cel mult 50 la sută. Acum, că barajul e o certitudine, iar de Mondialul asiatic ne mai desparte doar "dubla" cu Slovenia, e de înţeles că echipa naţională a devenit mai interesantă. De înţeles, dar nu şi de admirat.

CLASAMENT

1. Rapid	9	6	3	0	15 - 6	21	(+9)
2. Steaua	9	6	1	2	21 - 9	19	(+4)
3. Dinamo	9	5	3	1	25 - 12	18	(+6)
4. FC Național	9	4	4	1	17 - 8	16	(+1)
5. Gloria	9	5	1	3	8 - 10	16	(+1)
6. Farul	9	3	3	3	12 - 12	12	(0)
7. Oțelul	9	3	3	3	9 - 9	12	(-3)
8. U Craiova	9	3	3	3	10 - 11	12	(-3)
9. FC Brașov	9	3	3	3	8 - 9	12	(0)
10. FCM Bacău	9	3	2	4	12 - 11	11	(-4)
11. Astra	9	2	4	3	10 - 9	10	(-5)
12. Sportul	9	3	1	5	12 - 16	10	(-2)
13. Petrolul	9	2	3	4	7 - 13	9	(-3)
14. Ceahlăul	9	2	2	5	10 - 14	8	(-4)
15. FC Argeș	9	2	2	5	6 - 16	8	(-7)
16. UMT	9	0	2	7	4 - 21	2	(-10)

ETAPA A 10-A

20 - 21 octombrie

Sîmbătă: Sportul - FCM Bacău (14:30 ProTV), FC Brașov - Petrolul, Ceahlăul - FC Argeș, UM Timișoara - Gloria, Farul - U Craiova (17:00 TVR1), Astra - Oțelul (20:30 Acasă). **Duminică:** Rapid - Steaua (20:30 ProTV), Dinamo - FC Național (15:00 TVR1)

STEAUA - CEAHLĂUL
1 - 0

Chinul necesar

Campioana a obținut aseară o victorie suferindă, dar care îi dă posibilitatea să pregătească în liniște duelul cu Rapid din următoarea rundă

STEAUA 1 - 0 CEAHLĂUL

Antrenor
Victor Pițurcă
12. M. Tudor ....★★
2. Fl. Dumitru ....★★★
3. Miu (cpt.) ....★★★
6. Rădoi ....★★
(18. Falemi, 46) ....★★
8. P. Stoica ....★★
10. Trică ....★
14. Cl. Răducanu ....★★★
(7. Luca, 74) ....★
15. Liță ....★
(13. Vintilă, 81)
19. Dănciulescu ....□
20. Mitriță ....★
21. Paraschiv ....★

Rezerve
23. Nae, 16. Bordeanu, 17. Bălan

Scorul la pauză ..1-0
Marcatori
1-0, Cl. Răducanu (17)
Arbitru
I. Serea ....★★ (Bacău)
Asistenți
C. Safta ....□ (Iași)
P. Gheba ....★★★ (Tulcea)
Cartonașe galbene
Rădoi (22)
Spectatori 4.000
La tineret 8-1

Antrenor
Jean Gavrilă
12. Covrig ....★★
5. Axinciuc ....□
(17. Roșoagă, 33) ....★★
6. M. Ionescu ....★★
7. Enache ....★
8. C. Ilie ....★★
9. Pîcleșan ....★
10. Solomon ....★★
18. Bănceu ....□
(16. Purică, 59) ....★★
21. Axinia (cpt.) ....★★
24. Forminte ....★
26. Alistar ....★★
(11. Botez, 88)

Rezerve
1. Lefter, 19. T. Șerban, 23. Avădanei, 28. Feizula

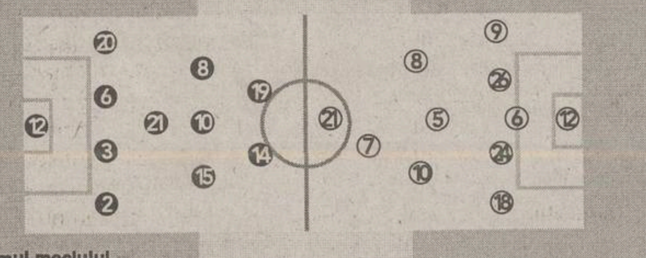

Filmul meciului
● Min. 16, Trică i-a pasat lui Claudiu Răducanu, acesta a marcat pe lîngă Covrig, dar golul a fost anulat după o semnalizare eronată a asistentului Safta ● 1-0, min. 17: lovitură liberă a lui Florentin Dumitru de pe dreapta, Claudiu Răducanu a lovit mingea cu capul, iar Covrig s-a uitat netulburat cum aceasta poposește în plasă ● min. 18, Răducanu a ratat dubla, trăgînd pe lîngă poartă după ce a scăpat singur cu Covrig ● min. 29, Dănciulescu a reluat cu capul pe lîngă poartă de la 6 m ● min. 33, Safta s-a trezit din nou cu fanionul sus, deși Răducanu era în poziție regulamentară ● min. 37, șut Axinia de la 20 m, Martin Tudor a scos în corner ● min. 66, centrare Purică și C. Ilie a reluat cu capul peste poartă, de la 6 m ● min. 69, același C. Ilie a șutat excelent de la 30m, dar mingea a lovit stîlpul stîng

□ Foarte slab ★ Slab ★★ Satisfăcător ★★★ Bun ★★★★ Foarte bun ★★★★★ Excelent

Cristian Crețu

Steaua avea mare nevoie de o victorie în Ghencea, în fața Ceahlăului. Atît pentru a ține aproape de rivalele Dinamo și Rapid, care au dat lovitura la Craiova și respectiv Bistrița, cît mai ales pentru a-și reface moralul înaintea disputei din Giulești împotriva liderului.

Fără să se întrebuințeze serios, campioana și-a îndeplinit scopul, reușind să cîștige oarecum lejer în fața unui adversar cuminte în prima repriză și ceva mai nărăvaș după pauză, dar care a crezut prea puțin într-un rezultat pozitiv în Capitală. Claudiu Răducanu a mișcat tabela după numai 17 minute de joc, iar lucrurile se înscriseseră pe făgașul dorit de Pițurcă. Din păcate însă pentru amfitrioni, alte două ocazii mari ratate de proaspătul "ginerică" și două ofsaiduri semnalizate aiurea pe atacul Stelei de asistentul Constantin Safta au menținut tabela neschimbată pînă la pauză, amînînd verdictul partidei pentru cel de-al doilea mitan.

Contrar așteptărilor, nemțenii au intrat mult schimbați în bine după pauză, iar Costel Ilie a ratat două oportunități imense, dînd fiori celor 4.000 de spectatori prezenți aseară în Ghencea. Moldovenii n-au avut însă consistență, iar Steaua a obținut o victorie subțire, numai bună însă să liniștească apele înaintea marelui derby din Grant.

"Îl respectăm pe Țopescu"

Ca un drept la replică față de informația apărută la rubrica "Șoaptele sportului" în ProSportul de sîmbătă, conform căreia directorul de imagine al Stelei, Cristian Țopescu, ar fi fost avertizat să nu mai calce prin Ghencea de către unul dintre conducătorii echipei, președintele Viorel Păunescu *(foto)* a precizat: "Pentru Steaua Cristian Țopescu a însemnat un real sprijin în planul imaginii. A fost un mare sportiv al nostru, un mare comentator și nu s-a pus niciodată problema unor nemulțumiri față de activitatea sa la club. Acum e într-un concediu prelungit, dar am înțeles că el ar fi renunțat. Probabil că, de comun acord, vom înceta colaborarea pe moment, însă nu e adevărat că i-ar fi spus cineva din conducere că dacă îl mai prinde prin Ghencea îi rupe picioarele. Țopescu e o mare personalitate a sportului, un om cu prestanță și noi îl respectăm. Sportivii au ce învăța de la el și e așteptat oricînd la Steaua". *(Cătălin Țepelin)*

MEDIAFAX FOTO / Cristi Preda

***ÎNCĂ O DATĂ.* În minutul 17, centrarea lui Florentin Dumitru (aici atacat de Solomon) de pe dreapta a fost fructificată de Claudiu Răducanu**

STEAUA ARE RESTANȚE FAȚĂ DE VLĂDOIU

Deși se părea că orice legătură între Jean Vlădoiu și Steaua s-a rupt în momentul în care atacantul s-a transferat la FC Argeș, acesta încă nu și-a încheiat toate conturile cu gruparea din Ghencea. Din cauza conflictului cu antrenorul Victor Pițurcă și cu finanțatorul Gigi Becali, Vlădoiu a acceptat să plece în Trivale după ce însă, în prealabil, conducerea "roș-albaștrilor" a parafat un act prin care se obliga să-i achite 50.000 de dolari pentru rezilierea contractului. Termenul a expirat marțea trecută fără ca Steaua să stingă datoria față de jucător, motiv pentru care acesta va face azi un memoriu la LPF. *(Cătălin Țepelin)*

OȚELUL - PETROLUL
0 - 0

Juma' de oră șah, o oră "la mălai"

După 30 de minute de anihilare reciprocă totală, gălățenii s-au năpustit asupra careului oaspeților, punctînd însă doar la impresia artistică

OȚELUL 0 - 0 PETROLUL

Antrenor
Victor Roșca
23. Cr. Munteanu ....★★★
2. Toma ....★★★
3. Pelin ....★★
4. Tofan ....★★
6. Mărginean ....★★
(8. Maleș, 60) ....★
10. Mozacu ....★★★
(9. Gideon, 68) ....□
11. Guriță ....★
19. M. Dinu ....★★
21. B. Andone (cpt.) ....★
24. Ghionea ....★★
25. Baștină ....★★

Rezerve
12. Ben Owu, 7. S. Cernat, 14. Sârghi, 16. Velescu, 20. Ogăraru

Arbitru
S. Corpodean ....★★★ (Alba Iulia)
Asistenți
N. Marodin ....★★★ (București)
I. Mureșan ....★★★ (Timișoara)
Cartonașe galbene
M. Dinu (23), Cernea (70), Pancovici (85)
Spectatori 3.000
La tineret 1-5

Antrenor
Marin Barbu
12. Cernea ....★★★
2. Pancovici ....★★
3. Toporan ....★★
5. Lupșa ....★
6. Voinea ....★★
7. E. Tudor ....★★
(14. Irimescu, 64) ....★★
8. A. Savu ....★★★
9. Costescu ....★
10. Todoran (cpt) ....★★
(15. Gherghiceanu, 53) ★★
11. Orlando ....□
(17. Chițu, 74) ....★
21. D. Badea ....★★

Rezerve
1. Grigore, 16. I. Anghel, 18. Costache, 25. Oancea

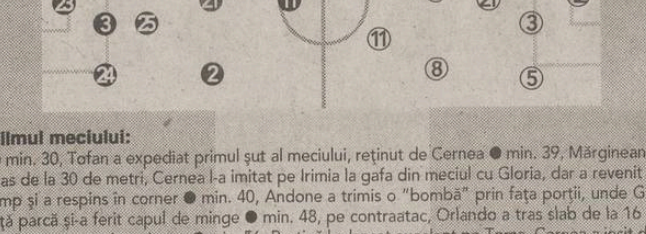

Filmul meciului:
● min. 30, Tofan a expediat primul șut al meciului, reținut de Cernea ● min. 39, Mărginean a tras de la 30 de metri, Cernea l-a imitat pe Irimia la gafa din meciul cu Gloria, dar a revenit la timp și a respins în corner ● min. 40, Andone a trimis o "bombă" prin fața porții, unde Guriță parcă și-a ferit capul de minge ● min. 48, pe contraatac, Orlando a tras slab de la 16 m și Munteanu a prins mingea ● min. 56, Baștină l-a lansat excelent pe Toma, Cernea a ieșit din poartă, dar gălățeanul a șutat tare și peste poartă ● min. 58, centrare Ghionea, "cap" Guriță, plonjon eficient Cernea ● min. 63, centrare ideală a lui Mozacu, dar Andone, singur în careul mic, a trimis cu capul pe lîngă poartă ● min. 65, centrare impecabilă a aceluiași Mozacu, însă Guriță n-a găsit nici el spațiul porții ● min. 75, șut Maleș peste poartă din poziție centrală ● min. 84, fază identică a lui Maleș cu aceeași finalitate ● min. 90+1, Munteanu a scos senzațional o minge pe care Pelin, presat de Costescu, era s-o trimită în propria poartă

□ Foarte slab ★ Slab ★★ Satisfăcător ★★★ Bun ★★★★ Foarte bun ★★★★★ Excelent

Andrei Vochin

Aceasta a fost filosofia jocului de sîmbătă de la Galați. Ea poate fi rezumată la fel de bine în ambele titluri de mai jos.

VICHI CONTRA VICHI. Chiar dacă la conferința de presă a spus că știe la fel de bine și jocul lui Dinamo sau al Stelei, e clar că Victor Roșca avea trecut Petrolul în capul listei de cunoștințe. Fostul tehnician al "găzarilor" a și aplicat notițele de anul trecut, anihilînd cele două vîrfuri de viteză ale oaspeților, Orlando și Costescu, și forțînd mereu pe stînga defensivei lui Barbu, acolo unde Lupșa părea singurul stîlp șubred al unei apărări sănătoase. Vichi a jucat însă contra sa pînă la capăt, aruncînd în aer nu numai inamicul, ci și propria armată. Luat de valul unei tribune absurde, care se săturase de atîta tactică și optase pentru circ, el l-a schimbat pe cel mai eficient jucător de pînă atunci, Mozacu, autorul a două centrări pe care și copiii de mingi le puteau trimite în poartă, cu Ejebitini Gideon. Moment din care jocul a devenit la fel de clar precum prenumele atacantului nigerian.

DACĂ DORIȚI SĂ REVEDEȚI... Sîmbătă, la Galați, destinul a vrut să pună parcă o foaie de indigo peste meciul gălățenilor cu Farul din urmă cu 3 etape. Aceeași dominare zdrobitoare, aceleași ratări monstruoase, același final de infarct cu oaspeții pe punctul de a-și lua toate punctele chiar dacă nu trecuseră de trei ori centrul terenului. Și același rezultat, 0-0. Privit din înaltul tribunei, Oțelul a părut ca un mecanism care, cu fiecare minut scurs, înainta metru cu metru spre careul lui Cernea. Cifrele din caseta tehnică, 11-3 la șuturi, 14-1 la cornere, desenează fidel curba de presiune a meciului, căreia trupa lui Marin Barbu i-a rezistat fără să-i plesnească timpanele. Mai mult decît atît, a mai fost un moment în care gazdele au solicitat henț în careu la Voinea. Acum o lună s-a dovedit că Abăluță jucase mingea cu mîna și că Oțelul a fost frustrată de un penalty. De această dată însă, Corpodean a judecat corect faza din minutul 62, cum a procedat de altfel pe toată durata jocului.

MEDIAFAX FOTO

***REGRET.* La sfîrșitul meciului de la Galați, Victor Roșca a declarat că-și impută un singur lucru: "schimbarea, la presiunea publicului, a lui Mozacu, care dăduse două centrări luminoase"**

TODORAN A FĂCUT COMOȚIE

Mijlocașul Petrolului, Dinu Todoran, a făcut comoție în minutul 53 după un contact cu gălățeanul Mărginean. Deși conștient, ploieșteanul a fost transportat imediat la spitalul județean și a rămas sub supraveghere strictă timp de 24 de ore. Ieri dimineață, Todoran, care a acuzat toată noaptea stări de amețeală și de vomă, a revenit la Ploiești împreună cu directorul executiv Eugen Goicea, jucătorul simțindu-se bine. "Acum e totul în regulă", a spus mijlocașul. Un alt jucător nevoit să părăsească terenul de la Galați a fost Eusebiu Tudor, care a suferit o ruptură musculară. "Cred că Sebi nu va putea juca o lună și jumătate", a declarat antrenorul Marin Barbu. *(Valentin Damian)*

BOȘTINĂ TRIMIS LA "TINERET"

Marele absent al meciului de la Galați a fost Gabi Boștină, mijlocașul Oțelului ispășindu-și suspendarea de după partida de Cupă cu FC Bihor. Eliminarea l-a costat pe fotbalist 1.000 de dolari în urma unei hotărîri a Consiliului de Administrație. Mai mult decît atît, vicepreședintele Mihai Stoica, care a declarat că "Boștină a cerșit cartonașul roșu", a propus ca jucătorul să fie trimis la echipa de tineret pe o perioadă nedeterminată. *(Valentin Damian)*

Punctajul jucătorilor din Divizia Fantastică în etapa a 9-a

PETROM

Cod	Jucători	Punctaj
	PORTARI	
001	Ignătescu (FCM Bacău)	4
002	Cernea (Petrolul)	5
003	Neamțu (la Rocar)	0
004	Irimia (Petrolul)	0
005	Curcă (Farul)	-3
006	Bogdan (la Jiul)	0
007	Stanca (Sportul)	4
008	Almășan (UMT)	0
009	Colceag (FC Argeș)	3
010	Cîmpeanu (Gloria)	1
011	Arcanu (FC Brașov)	0
012	Dolha (Rapid)	6
013	Dossey (FC Brașov)	1
014	Mulțescu (Astra)	5
015	Lefter (Ceahlăul)	0
016	Vintilă (FC Național)	4
017	Cr. Munteanu (Oțelul)	5
018	R. Lucescu (FCM Bacău)	0
019	Prunea (Dinamo)	0
020	M. Tudor (Steaua)	4
	FUNDAȘI	
021	Goșa (UMT)	1
022	L. Nemțanu (la Fulgerul)	0
023	Cr. Petcu (Farul)	0
024	Senin (Farul)	1
025	Musteață (Sportul)	3
026	Secăreanu (Sportul)	3
027	Codreanu (FCM Bacău)	3
028	A. Toma (Oțelul)	4
029	Mihart (Astra)	2
030	Oancea (Petrolul)	0
031	Semeghin (Dinamo)	0
032	Fl. Moldovan (FC Brașov)	2
033	Fl. Ganea (FCM Bacău)	0
034	Jula (Gloria)	1
035	Lupșa (Petrolul)	2
036	Culeafă (Farul)	0
037	Briciu (UMT)	0
038	Iordache (Național)	0
039	I. Andrași (FC Brașov)	2
040	Miclăuș (la Gaz Metan)	0
041	M. Roșu (la FC Bihor)	0
042	Farmache (Sportul)	0
043	M. Kovacs (UMT)	0
044	Bordeanu (Steaua)	0
045	Ciurar (la Gaz Metan)	0
046	M. Stan (FC Argeș)	0
047	Vochin (U Craiova)	1
048	Purică (Ceahlăul)	2
049	Păunescu (Sportul)	0
050	I. Barbu (Farul)	1
051	Mada (UMT)	0
052	Galamaz (Sportul)	3
053	Ghionea (Oțelul)	3
054	Bolfă (la FC Onești)	0
055	Săsărman (Gloria)	0
056	Voinea (Petrolul)	3
057	Domșa (Ceahlăul)	0
058	Alistar (Ceahlăul)	2
059	Cazangiu (FC Brașov)	0
060	Florea (la Șahtior Donețk)	0
061	Raț (Rapid)	4
062	Stroe (FC Argeș)	0
063	Lingurar (Astra)	0
064	Toporan (Petrolul)	3
065	Maftei (Rapid)	0
066	Fl. Pîrvu (Dinamo)	4
067	Șomcherechi (FC Argeș)	0
068	Curt (FC Național)	2
069	Baldovin (U Craiova)	1
070	Negoiță (Astra)	2
071	Mîndrean (Gloria)	2
072	Miu (Steaua)	4
073	Dulca (fără echipă)	0
074	Tilvan (Dinamo)	2
075	Bogoi (FC Argeș)	3
076	Ad. Matei (FC Național)	3
077	Șoavă (Rapid)	2
078	M. Ionescu (Ceahlăul)	2
079	Tofan (Oțelul)	3
080	Mitriță (Steaua)	2
081	Crivac (FC Argeș)	3
082	V. Năstase (Dinamo)	3
083	Isăilă (FC Brașov)	1
084	N. Diță (FC Argeș)	3
085	D. Chiriță (Rapid)	0
086	Potocianu (FC Național)	2
087	Naicu (U Craiova)	0
088	R. Ciobanu (FCM Bacău)	3
089	Pelin (Oțelul)	3
090	B. Nicolae (Astra)	3
091	Rohat (Petrolul)	0
092	Perjă (Rapid)	0
093	Stoican (U Craiova)	2
094	Carabaș (FC Național)	4
095	Lăcustă (Astra)	3
096	Mihali (retras)	0
097	Dragomir (U Craiova)	0
098	Dancia (FC Argeș)	0
099	Bodea (FC Brașov)	1
100	Mutică (Rapid)	2
101	D. Bălan (Steaua)	0
102	Papură (FC Național)	7
103	Buta (FC Brașov)	2
104	Miszti (Gloria)	1
105	C. Dobre (U Craiova)	1
106	Gireadă (FCM Bacău)	3
107	Măuță (FC Brașov)	0
108	Frăsineanu (în Israel)	0
109	Baciu (Steaua)	0
110	P. Marin (FC Național)	2
111	Petroesc (Astra)	2
112	Stanciu (Rapid)	3
113	P. Stoica (Steaua)	3
114	Trofin (FCM Bacău)	0
115	Onuț (Dinamo)	3
116	Bolohan (Dinamo)	3
117	V. Popa (Gloria)	2
118	Kiriță (Dinamo)	1
119	Iencsi (Rapid)	4
120	Rădoi (Steaua)	3
	MIJLOCAȘI	
121	Ritter (UMT)	0
122	Păcurar (la Foresta)	0
123	A. Dumitru (Sportul)	0
124	Vetrea (FCM Bacău)	0
125	Velcea (Gloria)	1
126	Șt. Grigorie (U Craiova)	2
127	Ov. Petre (FC Național)	0
128	Cr. Irimia (Sportul)	1
129	Cristocea (Farul)	1
130	A. Savu (Petrolul)	3
131	D. Rednic (U Craiova)	1
132	T. Șerban (Ceahlăul)	0
133	Fl. Croitoru (la Onești)	0
134	Chirea (Farul)	2
135	Marișescu (UMT)	0
136	Bucur (Sportul)	2
137	Stere (FC Brașov)	2
138	Pitu (FCM Bacău)	1
139	Falub (FC Național)	2
140	Danciu (U Craiova)	0
141	Bădescu (Farul)	0
142	Maleș (Oțelul)	1
143	Coroian (Gloria)	2
144	E. Tudor (Petrolul)	2
145	M. Mitu (plecat în Belgia)	0
146	Solomon (Ceahlăul)	2
147	Gr. Tudor (FC Argeș)	2
148	Botez (Ceahlăul)	0
149	Domocoș (U Craiova)	0
150	N. Răducan (Rapid)	0
151	I. Badea (FC Brașov)	1
152	Boștină (Oțelul)	0
153	Pancovici (Petrolul)	2
154	Dăncuș (Gloria)	0
155	H. Cioloboc (Gloria)	2
156	Pădureț (Sportul)	3
157	Apostol (FCM Bacău)	2
158	Enache (Ceahlăul)	1
159	V. Tănase (Oțelul)	0
160	Ceaușu (Gloria)	2
161	Fl. Călin (UMT)	1
162	A. Chiriță (FC Argeș)	0
163	Cr. Vlad (FC Argeș)	0
164	Bundea (fără echipă)	0
165	Abăluță (Farul)	0
166	Paraschiv (Steaua)	1
167	Vlaicu (UMT)	1
168	Cocan (FC Brașov)	0
169	V. Munteanu (Dinamo)	4
170	Buia (Dinamo)	0
171	G. Coman (FC Național)	0
172	C. Ilie (Ceahlăul)	2
173	Crăciun (Astra)	2
174	B. Andone (Oțelul)	1
175	Baștină (Oțelul)	2
176	M. Sava (U Craiova)	0
177	G. Popescu (FC Național)	2
178	Falemi (Steaua)	2
179	Ilyeș (Astra)	1
180	Schumacher (Rapid)	2
181	Bălașa (FC Argeș)	2
182	Lincar (Steaua)	0
183	Ghioane (la Dinamo Kiev)	0
184	Buga (FC Brașov)	0
185	Sînmărtean (Gloria)	2
186	Iftodi (FCM Bacău)	0
187	Tameș (Dinamo)	5
188	Măldărășanu (Rapid)	2
189	D. Todoran (Petrolul)	2
190	Sabău (Rapid)	0
191	Liță (Steaua)	1
192	Lupescu (Dinamo)	0
193	Fl. Dumitru (Steaua)	3
194	Neaga (Steaua)	0
195	Trică (Steaua)	1
	ATACANȚI	
196	Cojan (UMT)	0
197	Țeican (Farul)	0
198	Mazilu (Sportul)	0
199	M. Nemțanu (Ceahlăul)	0
200	Mitrovici (FC Național)	1
201	Vrăjitoarea (Gloria)	0
202	N. Dică (FC Argeș)	5
203	Iacob (U Craiova)	0
204	O. Chihaia (Sportul)	1
205	L. Mihai (Farul)	2
206	Zicu (Dinamo)	0
207	Giuchici (UMT)	1
208	Zlati (la FC Onești)	0
209	Ciubotariu (Sportul)	0
210	Ghindă (FC Argeș)	0
211	Orlando (Petrolul)	0
212	Manta (U Craiova)	0
213	Bukvici (FC Argeș)	0
214	M. Dăscălescu (Astra)	0
215	Fl. Petcu (FCM Bacău)	2
216	Săvoiu (UMT)	0
217	Iorga (FC Brașov)	0
218	I. Savu (U Craiova)	0
219	V. Ion (la Gloria Buzău)	0
220	Diniță (Sportul)	1
221	Cr. Negru (Farul)	0
222	N. Constantin (Rapid)	0
223	S. Ilie (Dinamo)	1
224	Guriță (Oțelul)	1
225	Turcu (Gloria)	2
226	Caramarin (FC Național)	2
227	Gușatu (la FC Bihor)	0
228	Bădoi (FCM Bacău)	1
229	Dună (Astra)	2
230	Costescu (Petrolul)	1
231	Bîrdeș (FC Argeș)	0
232	Dănciulescu (Steaua)	0
233	Bîrsan (Astra)	1
234	Mihalache (Astra)	0
235	Cl. Drăgan (Dinamo)	1
236	R. Niță (Rapid)	1
237	Bărcăuan (U Craiova)	1
238	Ciocoiu (FCM Bacău)	2
239	Cursaru (FCM Bacău)	4
240	Sg. Radu (FC Național)	7
241	Vascko (FC Brașov)	0
242	Axinia (Ceahlăul)	2
243	Mara (la Alaves)	0
244	Cl. Răducanu (Steaua)	5
245	Cl. Niculescu (Dinamo)	0
246	Vlădoiu (FC Argeș)	3
247	Mihalcea (Dinamo)	0
248	Pancu (Rapid)	5
249	R. Niculescu (FC Național)	0
250	M. Niculae (la Sporting)	0

(01) 30.70.800

Telefonul automat este disponibil 24 de ore din 24, fără taxe suplimentare

Azi, între orele 10:00 și 16:00, se pot face schimbări pentru etapa a 10-a la telefoanele: 311.02.13 și 312.17.40

Modifică-ți echipa folosind și adresele noastre de Internet: www.prosport.ro și www.diviziafantastica.ro

ITALIA

Juve împunsă de "Taur"

Daniel Scorpie

Deși a condus cu 3-0 la pauză, trupa lui Lippi a scos numai un egal (3-3) în derbyul cu Torino

În Serie A, un derby nu e niciodată dinainte jucat. Nu contează pozițiile din clasament ale celor două rivale, ci numai ambițiile din teren. Așa s-a întîmplat ieri pe "Delle Alpi", unde Juve a scăpat printre degete o victorie pe care o avea în buzunar la pauză. Cine ar fi pariat măcar o mie de lire că Torino, penultima în clasament, cu doar două puncte după 5 etape, va reuși să răstoarne incredibil un 0-3, asigurat încă din minutul 25 de golurile semnate de Del Piero, "doppietta", ambele din pasele lui Nedved și Tudor? Probabil că nici unul dintre tifosii "granata" nu mai sperau deloc într-un miracol. Mai ales că elevii lui Camolese păreau resemnați în fața tăvălugului "bianconero". Tehnicianul lui "Toro" a reușit însă la vestiar să-și trezească jucătorii, spunîndu-le că "orice ar fi, nu e cazul să facem o tragedie, dar măcar să încercăm să jucăm la nivelul unei formații de Serie A". Și miracolul s-a produs la reluare.

Torino a perforat în repriza secundă în trei rînduri defensiva considerată cea mai bună din Italia înaintea startului de sezon! Lippi a asistat siderat pe banca juventină la revenirea adversarilor. După ce Buffon a încasat primul gol, a vrut să închidă jocul în ultima jumătate de oră, schimbîndu-l pe Zenoni cu Ferrara. Efectul a fost invers, Ferrante (intrat la pauză), din penalty, apoi Maspero restabilind echilibrul pe tabelă (3-3), după ce portarul Bucci salvase providențial în fața lui Salas și Trezeguet. Și ca dramatismul derbyului să fie maxim, Salas a trimis peste transversală penaltyul acordat de arbitrul Borriello în minutul 87.

DEMONUL CHILIAN. Salvatorul din alte ocazii, Marcelo Salas, intrat în minutul 73 în locul lui Del Piero, a îngropat de data asta visele juventine, irosind un penalty în final

EFORTURI DEGEABA

Adrian Mutu a fost unul dintre cei mai activi oameni ai Veronei în partida cu Bologna. Zbaterile lui au fost însă zadarnice, fiindcă "alb-albaștrii" au cedat cu 1-0. Titular, Mutu a încercat în dese rînduri să înfrîngă defensiva oaspete. El a trimis primul șut periculos al Veronei, dar portarul Pagliuca, atent, a reținut mingea. Ulterior românul a creat faze incisive în urma trecerilor de Fresi, respectiv Falcone, și a solicitat penalty, fără să i se acorde, la intervenția lui Tarantino asupra sa. Ultima fază a meciului i-a aparținut tot lui Mutu, oprit din acțiune de fluierul "centralului" Pieri în minutul 94.

REMIZĂ DUPĂ EȘEC

"Vom încerca să nu mai facem aceleași erori ca în etapa trecută. Trebuie să învingem Venezia, întîi, apoi să jucăm bine și să oferim spectacol", spunea Cosmin Contra înaintea partidei de ieri. Dar Milan, învinsă la Perugia cu 3-1, a greșit din nou. Nu a cîștigat nici acum, fiind egalată (1-1) pe "San Siro" în repriza secundă de o echipă care tocmai și-a schimbat antrenorul, înlocuindu-l pe Prandelli cu duetul Buso - Iachini. Contra a jucat 90 de minute, dar nu a impresionat, Șevcenko, golgeterul milanez, salvîndu-și iar echipa.

FĂRĂ EMOȚII

Gică Popescu n-a lipsit nici un minut din centrul defensivei lui Lecce, care a cîștigat la scor (4-1), pe propriul teren, în fața Fiorentinei. "Baciul" a evoluat aproape fără greșeală și a găsit cele mai bune soluții de a respinge acțiunile "Violei". De cîte ori a avut ocazia, el a ieșit din apărare cu mingea la picior, declanșînd contraatacuri foarte periculoase, așa cum s-a întîmplat în cîteva rînduri, cu pasele lungi către vîrfurile Chevanton și Vugrinec, care au marcat trei dintre cele patru puncte ale squadrei lui Cavasin.

PRIMUL SUCCES

I-au trebuit șase etape lui Lazio ca să reușească prima victorie în acest sezon, care a coincis și cu întîiul succes pentru antrenorul Zaccheroni, adus în locul lui Dino Zoff ca să scoată echipa din criză. De data asta însă, cu Atalanta, norocul a fost de partea formației romane. Pentru că portarul Peruzzi, revenit după accidentare, a salvat patru mingi de gol, pe lîngă cele două situații în care l-a salvat transversala. În plus, Lopez a deschis scorul chiar înaintea pauzei dintr-un șut deviat de Paganin, iar Couto a închis tabela (2-0), din pasa lui Mendieta.

romstal UNIVERSUL INSTALATIILOR

Câștigătorii tombolei
"CÂȘTIGĂ CU ROMSTAL - ROIAS 2001"

Au câștigat câte o microcentrală HERMANN "Micra":
POPESCU PAULA - Curtea de Argeș
VELICA DANUȚ - Constanța

Au câștigat câte un aparat de aer condiționat ACSON - 9000 BTU:
VASILE CLAUDIA - Ploiești
VARIALOPOL VALERIU - Slobozia

Lista câștigătorilor celor 100 de pachete promoționale ROMSTAL va fi publicată la sediul fiecărui magazin ROMSTAL din țară, pe internet la adresa www. romstal.ro și în ROMSTAL NEWS nr. 4

Octombrie, luna cadourilor la Goldstern!
Sagem DC 810 GRATUIT Cu abonament la Cosmorom Plus 25
3+3 luni fără abonament! plus un cadou surpriză!
Motorola C 520 GRATUIT Cu abonament la Cosmorom Plus 25
Agent Autorizat
3 luni oferite de Cosmorom (2, 7, 13) + 3 luni oferite de Goldstern (5, 9, 11)
Goldstern. apropie-te

BUCUREȘTI
• B-dul N. Bălcescu nr. 18-22 Tel: 312.65.73
• Piața Rosetti – Bd. Carol 6; Tel: 313.73.92
• Drumul Taberei - P-ța Moghioroș
• Magazin Bucur Obor - Parter;
• Magazin Cocor – Parter; Tel: 314.96.65, int. 112
• Magazin Unirea - Parter
• Șos. Mihai Bravu nr. 311-313 Bl. SB 1 Parter Tel: 095 622 217
• B-dul Theodor Pallady nr. 1
• B-dul Iuliu Maniu nr.55, Bl 17 Tel: 771.27.76
PLOIEȘTI
Piața Victoriei, aripa est nr.7; Tel: 044/145.016
PITEȘTI
Str. Victoriei nr. 89 Tel: 048/223.332
CONSTANȚA
Bd. Tomis 279; Tel: 041/55.32.34
RÂMNICU VÂLCEA
Calea lui Traian bl. Anton Pann, parter Tel: 050/ 735.670
BRAȘOV
Piața Teatrului Complex Duplex 91 Tel: 068/477 554

1,8 % dintre bărbați consideră petrecerile, principalul mod de relaxare
67 %
dintre bărbați folosesc pentru mașinile lor bateriile ROMBAT.
41 % dintre bărbați au ca pasiune fotbalul
NOU
Fii bărbat. Alege ROMBAT
Fabricată după o tehnologie de vârf, conformă normei europene EN 50342/2001, bateria CALCIU, prin performanțele sale, confirmă poziția de lider pe piață a firmei ROMBAT, unic producător în România al acestei baterii.
BATERII ROMBAT

ANGLIA

Houllier a fost operat pe cord

Theodor Jumătate

În pauza meciului cu Leeds, managerul lui Liverpool era deja la spital

Sîmbătă, 13 octombrie. La Liverpool, mai e o oră și începe turnirul cu Leeds. Pe gazon, cei doi manageri, buni prieteni, stau de vorbă. "Cînd pui suflet, fotbalul devine o amenințare pentru sănătate", spune Houllier, parcă simțind ceva. O'Neill aprobă doar. Apoi ambii pleacă la cabine, pregătind ultimele detalii înaintea partidei.

Pauză. Leeds conduce cu 1-0. În vestiarul gazdelor, Houllier de-abia mai stă în picioare, dar încearcă să ascundă puternicele dureri din zona pieptului. Încheie speech-ul și își trimite jucătorii pe teren. El o ia în direcția opusă, spre cabinetul doctorului Mark Waller. Imediat, o mască de oxigen i se fixează pe față. Waller suspectează un atac de cord. Un telefon scurt și paramedicii intră în alertă. Francezul e urcat repede în salvare, care părăsește "Anfield Road" cu girofarul aprins. Soția sa, Isabella, stă alături de el. Oprește la Royal Liverpool Hospital. Primele teste la camera de gardă. Nu foarte concludente. Peste puțin timp, aceeași ambulanță își continuă traseul, parcînd la Broadgreen Hospital, care are cea mai bună secție cardio-toracică din Anglia. Alte examene amănunțite. Rezultatul e clar, managerul lui Liverpool, în vîrstă de 54 de ani, nu a avut un atac cardiac, dar suferă de o disecție a aortei. Cei mai buni chirurgi sînt gata de o operație pe cord deschis.

MĂCAR ATÎT. Houllier a avut o satisfacție: Liverpool nu a pierdut sîmbătă, terminînd 1-1 duelul cu Leeds

11 ore mai tîrziu, un comunicat al clubului anunță: "Intervenția chirurgicală a fost o reușită. Starea lui e stabilă". Houllier e la terapie intensivă, fixat pe un respirator artificial. Chiar și într-o zi de 13, francezul a fost norocos totuși, nu a avut soarta lui Jock Stein, selecționerul scoțian mort pe bancă în '85. Nici măcar nu a fost supus unei operații cu 3 by-passuri, ca Graeme Souness în '92. El va mai rămîne cîteva zile la terapie intensivă și va rata deplasarea de la Kiev, din Liga Campionilor. Asistentul Phil Thompson se va ocupa de echipă.

064-89.10.42
064-89.10.43
064-89.10.44 SEX
NON-STOP · NON-STOP · NON-STOP

DIVERSE

ITALIA - Etapa a 6-a

Lazio Roma - Atalanta Bergamo ..... 2-0 (C. Lopez 42, Couto 72)
Perugia - AS Roma 0-0
Brescia - Chievo ..... 2-2 (R. Baggio 62 penalty, Sussi 83 - Marazzina 10, Cossato 77)
Juventus Torino - AC Torino ..... 3-3 (Del Piero 9, 25, Tudor 11 - Lucarelli 57, Ferrante 70 penalty, Maspero 83)
Lecce - AC Fiorentina ..... 4-1 (Vugrinec 3, 87, Chevanton 11, 89 - Mijatovici 12)
AC Milan - Venezia ..... 1-1 (Șevcenko 44 - Maniero 61)
AC Parma - Piacenza ..... 2-2 (Di Vaio 40, Appiah 79 - Hubner 50, 73)
Hellas Verona - FC Bologna ..... 0-1 (Fresi 33)

Meciul Udinese - Inter Milano s-a jucat aseară.

CLASAMENT

1 Chievo	13p	(14-8)
2 Inter	13p	(10-4)
3 Bologna	12p	(4-3)
4 Juventus	11p	(12-7)
5 Milan	11p	(13-9)
6 Lecce	9p	(9-6)
7 AS Roma	9p	(6-5)
8 Piacenza	8p	(11-10)
9 Verona	8p	(5-5)
10 Brescia	7p	(11-10)
11 Parma	7p	(6-6)
12 Lazio	7p	(3-3)
13 Perugia	6p	(6-8)
14 Fiorentina	6p	(10-15)
15 Udinese	5p	(7-8)
16 Atalanta	4p	(5-11)
17 Torino	3p	(7-12)
18 Venezia	1p	(3-12)

SERIE B

Etapa a 9-a: Bari - Genoa 1-0, Cittadella - Napoli 1-2, Messina - Palermo 2-0, Modena - Cagliari 3-0, Reggina - Empoli 1-0, Salernitana - Cosenza 2-1, Sampdoria - Pistoiese 2-0, Siena - Como 0-1, Ternana - Ancona 0-1. Partida Crotone - Vicenza are loc diseară.

Clasament: 1. Modena 18p, 2. Reggina 17p, 3. Ancona 15p, 4. Empoli 14p, 5. Genoa 14p... 17. Cittadella 7p.

SPANIA - Etapa a 8-a, primele meciuri

Deportivo Alaves - Real Madrid 0-0
Real Zaragoza - Deportivo La Coruña ..... 1-2 (Yordi 70 - Tristan 13, 60)
FC Sevilla - Real Mallorca ..... 2-2 (F. Gallardo 27, Olivera 32 penalty - Campano 6, Engonga 30 penalty)

Celelalte partide s-au disputat aseară.

Clasament: 1. La Coruña 17p, 2. Betis Sevilla 16p, 3. FC Barcelona 14p... 5. Villarreal 13p, 6. Valencia 13p, 7. Alaves 12p... 12. Español 10p.

ANGLIA - Etapa a 9-a

Bolton - Newcastle ..... 0-4 (Solano 41, Robert 62, Shearer 72, Bellamy 84)
Charlton - Middlesbrough 0-0
Chelsea - Leicester ..... 2-0 (Hasselbaink 20 penalty, Gudjohnsen 45)
Ipswich - Everton 0-0
Liverpool - Leeds ..... 1-1 (Murphy 69 - Kewell 27)
Southampton - Arsenal ..... 0-2 (Pires 5, Henry 74)
Sunderland - Manchester Utd. ..... 1-3 (Phillips 83 - Varga 35 autogol, Giggs 59, Andy Cole 66)
Blackburn - West Ham ..... 7-1 (Flitcroft 18, Dunn 27, Johnson 28, McCann 62, Tugay 80, Jansen 82, Hignett 90 - Carrick 39)

Partida Aston Villa - Fulham s-a jucat aseară, iar meciul Tottenham - Derby County se dispută diseară.

CLASAMENT

1 Leeds	18p	(12-3)
2 Arsenal	17p	(18-5)
3 Manchester	17p	(25-14)
4 Newcastle	14p	(15-11)
5 Chelsea	13p	(12-7)
6 Liverpool	13p	(11-8)
7 Aston Villa	12p	(9-3)
8 Blackburn	12p	(15-11)
9 Bolton	12p	(10-10)
10 Sunderland	12p	(9-10)
11 Everton	11p	(12-10)
12 Charlton	9p	(7-7)
13 Tottenham	8p	(11-13)
14 M'brough	8p	(8-17)
15 Fulham	7p	(7-8)
16 Ipswich	6p	(6-11)
17 Southampton	6p	(5-12)
18 Derby	5p	(5-12)
19 West Ham	5p	(5-16)
20 Leicester	5p	(5-19)

GERMANIA - Etapa a 9-a

Munchen 1860 - Bayern Munchen ..... 1-5 (Bierofka 9 - Santa Cruz 28, Fink 44, Salihamidzici 57, Elber 80, Pizarro 86 penalty)
Stuttgart - Schalke ..... 3-0 (Bordon 35, Ganea 52, Hleb 54)
Cottbus - Leverkusen ..... 2-3 (Helbig 13, V. Sebok 52 - Kirsten 4, 57 penalty, Ballack 43)
Freiburg - St. Pauli ..... 2-2 (Kobiașvili 41 penalty, Iașvili 74 - Marcao 14, Konetzke 81)
Hamburg - Hertha Berlin ..... 4-0 (Barbarez 37, Ketelaer 41, 47, Benyamin 58)
FC Kaiserslautern - Rostock ..... 3-1 (Grammozis 46, Lokvenc 49, Ramzy 77 - Beiérle 37)
Monchengladbach - Dortmund ..... 1-2 (Demo 78 penalty - Ricken 13, Ewerthon 23)

Meciurile Bremen - Nurnberg și FC Koln - Wolfsburg s-au desfășurat aseară.

CLASAMENT

1 Kaiserslautern	24p	(23-10)
2 Bayern	22p	(21-3)
3 Leverkusen	21p	(21-10)
4 Dortmund	19p	(15-6)
5 Stuttgart	15p	(11-9)
6 Schalke	14p	(11-12)
7 Bremen	11p	(11-11)
8 Cottbus	11p	(12-16)
9 Hertha	11p	(11-15)
10 Munchen 1860	11p	(11-18)
11 Hamburg	9p	(13-14)
12 M'gladbach	9p	(11-12)
13 Freiburg	9p	(11-14)
14 FC Koln	8p	(7-11)
15 Nurnberg	7p	(6-11)
16 Wolfsburg	6p	(9-15)
17 Rostock	6p	(7-16)
18 St. Pauli	4p	(7-15)

FRANȚA - Etapa a 10-a

FC Metz - Marseille ..... 0-2 (Nouma 11, Fernandao 83)
Lille - Nantes ..... 1-0 (Bakari 90)
Lorient - Lens ..... 2-3 (Feindouno 12, Darcheville 75 - Moreira 18, 23, 39)
Monaco - Sedan ..... 2-0 (Nonda 69 penalty, Bierhoff 90)
Sochaux - Bastia ..... 4-1 (Frau 25 penalty, 51, Crucet 44, Trapasso 90 - Ferreira 89)
Montpellier - Bordeaux 0-0
Rennes - Guingamp ..... 2-1 (Le Roux 23, Lucas 69 - Fiorese 77)
Auxerre - Troyes ..... 1-3 (Fadiga 18 - Gousse 5, Saifi 63, Thomas 76)

Partida Paris SG - Lyon s-a desfășurat aseară.

CLASAMENT

1 Lille	22p	(12-5)
2 Lens	21p	(17-10)
3 Lyon	19p	(17-6)
4 Auxerre	19p	(16-9)
5 Sochaux	18p	(18-12)
6 Bordeaux	14p	(6-4)
7 Troyes	14p	(11-10)
8 Bastia	13p	(9-12)
9 Paris SG	12p	(10-7)
10 Lorient	12p	(13-14)
11 AS Monaco	12p	(9-9)
12 Guingamp	11p	(7-14)
13 Rennes	11p	(10-19)
14 Marseille	10p	(6-7)
15 FC Metz	10p	(6-11)
16 Montpellier	9p	(6-7)
17 Sedan	8p	(8-14)
18 Nantes	3p	(4-15)

BELGIA

Etapa a 9-a: Charleroi - La Louviere 2-1, Standard Liege - FC Anvers 4-2, Molenbeek - Beveren 3-0, St. Trond - Lokeren 1-0, Mouscron - Westerlo 1-2, La Gantoise - Genk 0-0, Lommel - Anderlecht 2-2, Alost - Lierse 0-2, Germinal Beerschot - FC Bruges 1-2.

Clasament: 1. La Gantoise 22p, 2. FC Bruges 21p, 3. Genk 18p... 5. Anderlecht 15p, 6. Standard 15p.

OLANDA

Etapa a 8-a: Sittard - Sparta Rotterdam 3-4, Heerenveen - Alkmaar 2-1, Waalwijk - Ajax 0-2, Roda Kerkrade - PSV Eindhoven 0-1, Utrecht - Willem Tilburg 3-1, NAC Breda - Den Bosch 0-0, Feyenoord - Groningen 1-0, Nijmegen - Vitesse Arnhem 1-0, De Graafschap - Twente Enschede 4-2.

Clasament: 1. Ajax 22p, 2. Feyenoord 16p, 3. Vitesse 15p.

PORTUGALIA

Etapa a 8-a, primele meciuri: Braga - Sporting Lisabona 2-1, Guimaraes - Boavista 2-0, Leiria - Benfica 1-1, FC Porto - Salgueiros 3-0, Santa Clara - Pacos Ferreira 1-1.

Clasament: 1. Boavista 19p, 2. FC Porto 16p, 3. Benfica 14p, 4. Sporting 13p.

TURCIA

Etapa a 8-a: Galatasaray - Goztepe 4-1, Ankaragucu - Bursa 0-1, Antalya - Malatya 2-1, Denizli - Genclerbirligi 4-1, Kocaeli - Trabzon 1-0, Yozgat - Beșiktaș 1-3, Istanbulspor - Diyarbakir 1-0.

Clasament: 1. Galatasaray 22p, 2. Istanbulspor 22p, 3. Kocaeli 15p.

LOTO PRONO

TRAGEREA LOTO SPECIAL 6/49 din 14 octombrie 2001

31 45 44 27 20 42

TRAGEREA NOROC din 14 octombrie 2001

2 8 9 6 6 7 8

Acest număr a fost tipărit în 119.038 exemplare
Tirajul ProSport este certificat de BRAT
Analiza BRAT a fost realizată de Deloitte & Touche Romania SRL
BIROUL ROMÂN DE AUDIT AL TIRAJELOR

neli voyages
București, Bulevardul Nicolae Titulescu 18, Fax: 401 222 1433 E-mail: neli@moon.ro
te invită la Istanbul, pe 30 octombrie 2001, pentru meciul din Liga Campionilor
GALATASARAY - PSV EINDHOVEN
Vino alături de Mircea Lucescu și vei trăi meciul calificării, într-o atmosferă cum n-ai mai văzut! În plus, vei intra la antrenamentul oficial al Galatei și vei putea cîștiga, prin tragere la sorți, un tricou original Cim-Bom-Bom!
Înscrie-te pînă la 23 octombrie la telefoanele:
222 15 11; 222 15 12

GERMANIA / ROMÂNI

Schimbarea la faţă

Ionel Ganea a răspuns sîmbătă criticilor săi cu un gol şi o evoluţie aplaudate de suporterii lui VfB Stuttgart la meciul cu Schalke (3-0)

Aurelian Botezatu

Ieşirea din meciul cu Bayern, cînd a părăsit banca de rezerve şi s-a dus la cabine după ce a văzut că antrenorul Felix Magath nu l-a avut în vedere, i-a atras lui Ionel Ganea destule critici. Din partea lui Magath, dar şi a managerului Rolf Russmann, pe care românul îi acuzase la un moment dat că nu-l vor în echipă. Cei doi au făcut front comun şi au pus lucrurile la punct, astfel ca lumea să ştie cum stau de fapt lucrurile cu Ganea. De acum rămînea ca jucătorul să ia partea bună a criticilor şi să acţioneze în consecinţă. I s-a oferit ocazia chiar sîmbătă, fiind titularizat în meciul cu Schalke (3-0). Şi n-a lăsat să-i scape printre degete o asemenea şansă.

Magath îi reproşase lui Ganea că este un jucător inconstant. Genul care astăzi face un meci bun şi înscrie, după care, alte patru, cinci etape cade în mediocritate. Contra vicecampioanei Germaniei, românul a marcat, în minutul 52, al patrulea său gol stagional şi al doilea consecutiv într-o partidă pe teren propriu. Ultima oară o făcuse la 2-1 cu Rostock, adică în ultimul joc în care fusese utilizat.

Russmann, la rîndul său, îl acuzase pe Ganea că se pune prea puţin în slujba echipei. Cu Schalke, acesta a avut ocazia să savureze tocmai opusul "vîrfului" ultraegoist de pînă atunci. Ex-giuleşteanul a alergat mult, s-a bătut pentru fiecare minge şi a făcut pressing, la golul marcat furîndu-i balonul chiar din picior portarului advers. Dar, peste toate, a arătat că ştie să dea şi pase atunci cînd un coechipier este mai bine plasat în careu. Aplaudat de suporteri la ieşirea din teren, în minutul 84, Ganea şi-a obţinut sîmbătă iertarea. Şi, lucrul cel mai important, a lăsat impresia că a apucat pe un alt drum.

"REGHE" ÎN ALB ŞI NEGRU

Laurenţiu Reghecampf a fost, sîmbătă, marele ghinionist al partidei pe care Energie Cottbus a pierdut-o pe teren propriu, 2-3 cu Bayer Leverkusen. Folosit 90 de minute, ca şi Miriuţă, "Reghe" a început bine, dînd pasa decisivă la primul gol al gazdelor. Dar în minutul 57, la scorul de 2-2, a încercat un dribling în propriul careu, a fost deposedat şi a faultat ulterior. Penalty pentru Leverkusen, transformat de Kirsten, care a stabilit astfel scorul final.

***ALTĂ VIAŢĂ.* Ganea a arătat sîmbătă că ştie să fie şi un profesionist în adevăratul sens al cuvîntului**

SPORTING LISABONA

Eşec ieftin ca Braga

Echipa lui Bölöni *(foto)* a cedat cu 2-1 în faţa Sportingului local

Daniel Scorpie

Întreruperea de două săptămîni a campionatului nu i-a prins bine lui Sporting. Echipa din Lisabona s-a împiedicat sîmbătă seară la Braga (1-2). Jardel şi-a făcut iar datoria, marcînd punctul egalării momentane în minutul 54. Însă ce folos dacă restul echipei nu l-a susţinut. Lui Marius Niculae nu i-a ieşit nimic, fiind marcat la sînge şi silindu-l pe Bölöni să-l schimbe cu Pedro Barbosa după o oră de joc. Dovadă că presa lusitană nu l-a iertat, "A Bola" acordîndu-i un 3, cea mai mică notă din caseta partidei. "Apatic, inofensiv şi fără vlagă, românul a avut doar un şut la poartă, şi acela lipsit de pericol", l-a criticat şi "O Jogo", care a titrat pe prima pagină "Harakiri", aluzie la evoluţia penibilă a "leilor". "Nici nu puteam să obţinem alt rezultat cînd am comis atîtea gafe. Am fost depăşiţi la toate capitolele", s-a justificat Bölöni. Planurile de a rămîne încă 10 ani la Sporting, cum a declarat în "Record", sînt iar în pericol.

GALATASARAY

"Lucescu a învins"

Românul a condus Cim Bom-ul spre o victorie lejeră, 4-1 cu Goztepe

Constantin Popescu

Galata şi-a făcut singură viaţa uşoară în meciul cu Goztepe (4-1). Era abia secunda 17 cînd Vedat a deschis scorul cu un şut de la 25 de metri. După alte 3 minute Serkan a lămurit definitiv situaţia, marcînd şi el, ispravă repetată în repriza secundă (76), acompaniat de Arif (68), respectiv Kabat (20 penalty). "Diferenţa putea fi mai mare, dacă nu ratam iar mult. Oricum, jocul nostru se îmbunătăţeşte pe zi ce trece", a spus Mircea Lucescu **(foto)**. El a protestat vîrtos la cîteva intrări dure ale oaspeţilor, o dată "centralul" Haciomeruglu întrerupînd partida pentru a-l potoli. Un conflict s-a iscat şi între Emre Aşik şi mijlocaşul lui Goztepe, Ersen, aflaţi la un pas de bătaie. Analizînd meciul, presa turcă a scris că succesul lejer şi prestaţia foarte bună a Cim Bom-ului se datorează lui Lucescu. "Excelent tactician, românul dă mare încredere oamenilor săi", a motivat "Milliyet", "Fanatik" titrînd simplu: "Lucescu a învins".

ROMÂNI

Gane de două ori

Ionel Gane a fost titular la St.Gall în meciul cu Neuchatel Xamax şi a marcat două goluri. El a deschis scorul în minutul 8, punctînd iarăşi în repriza secundă (62). Tot în Elveţia, Mihai Tararache s-a întors învins cu Grasshopper (1-2) din deplasarea de la Lucerna, echipă aflată pe ultimul loc înaintea partidei. El a jucat toate minutele în echipa "lăcustelor". În Franţa, Viorel Moldovan n-a făcut parte din lotul lui Nantes (0-1 la Lille), nefiind refăcut, la fel ca Florin Răducioiu la Monaco (2-0 cu Sedan).

Florea şi Aliuţă fără antrenor

Victor Prokopenko şi-a dat demisia de la conducerea tehnică a lui Şahtior Doneţk, în urma slabelor rezultate din ultima vreme, care au culminat cu remiza (1-1) înregistrată joi cu "lanterna" campionatului ucrainean, Vorskla, la Poltava. Daniel Florea şi Marian Aliuţă îl vor avea ca antrenor interimar pe Valeri Iaremenko.

Chivu continuă marşul

Cristi Chivu şi-a trecut în cont al şaptelea triumf consecutiv cu Ajax (2-0 la Waalwijk), care păstrează un avantaj confortabil în fruntea clasamentului olandez. El a fost integralist în echipa "lăncierilor", participînd la faza primului gol, şi a primit un cartonaş galben. Ştefan Nanu n-a ratat nici un minut la Vitesse (0-1 cu Nijmegen).

Dezamăgire pentru Mara

Bogdan Mara va trebui să aştepte returul de pe "Bernabeu" pentru a putea spera din nou să evolueze împotriva lui Real Madrid, visul oricărui fotbalist. Sîmbătă, la remiza albă de pe "Mendizorroza", ex-dinamovistul n-a fost băgat în seamă de antrenorul Mane, care l-a lăsat pe bancă. Nici Dennis Şerban n-a jucat aseară pentru Valencia, în duelul cu FC Barcelona, el nefiind oprit în lotul care a făcut deplasarea în capitala Catalunyei.

Stoica jr. prea slab

Alin Stoica a reuşit sîmbătă "performanţa" de a fi înlocuit după mai puţin de o jumătate de oră de joc. Titular la Anderlecht în meciul de la Lommel (2-2), Stoica nu s-a văzut deloc în debutul partidei, după cum a scris cotidianul "La Derniere Heure", şi a fost înlocuit în minutul 28. Într-un alt meci, Standard - Anvers (4-2), Liviu Ciobotariu şi Tibi Selymes n-au fost nici pe banca de rezerve a gazdelor, aceeaşi soartă avînd-o, în Anglia, Dan Petrescu (Southampton) la 0-2 cu Arsenal.

INFO

- **CROAŢIA / ZVONIMIR BOBAN** a declarat publicaţiei "Sportske Novosti" că a decis să se retragă din activitate. Fostul jucător al Milanului, în vîrstă de 33 de ani, şi-a motivat decizia prin aceea că antrenorul lui Celta Vigo, actuala sa echipă, nu-l are în vederi şi s-a săturat să facă tuşa. Boban a precizat că hotărîrea sa e definitivă şi are efect imediat.
- **CM 2002 / POLIŢIA** a intervenit în forţă, apelînd la gaze lacrimogene, după meciul Iran - Irak (2-1), disputat vineri, cînd numeroşi ultraşi iranieni au înţeles să sărbătorească victoria reprezentativei lor producînd numeroase pagube materiale. Huliganii au atacat o bancă şi au distrus numeroase maşini în cartierul Narmak, situat în estul capitalei Teheran.
- **CM 2002 / MECIUL** Thailanda - Bahrain a fost întrerupt sîmbătă din cauza unui incendiu produs în stadion şi va fi rejucat la o dată ce urmează a fi stabilită. Arbitrul a oprit jocul în minutul 25, cînd flăcările au cuprins instalaţia electrică a nocturnei de la arena "Rajmangala" din Bangkok. Nu s-au înregistrat victime.

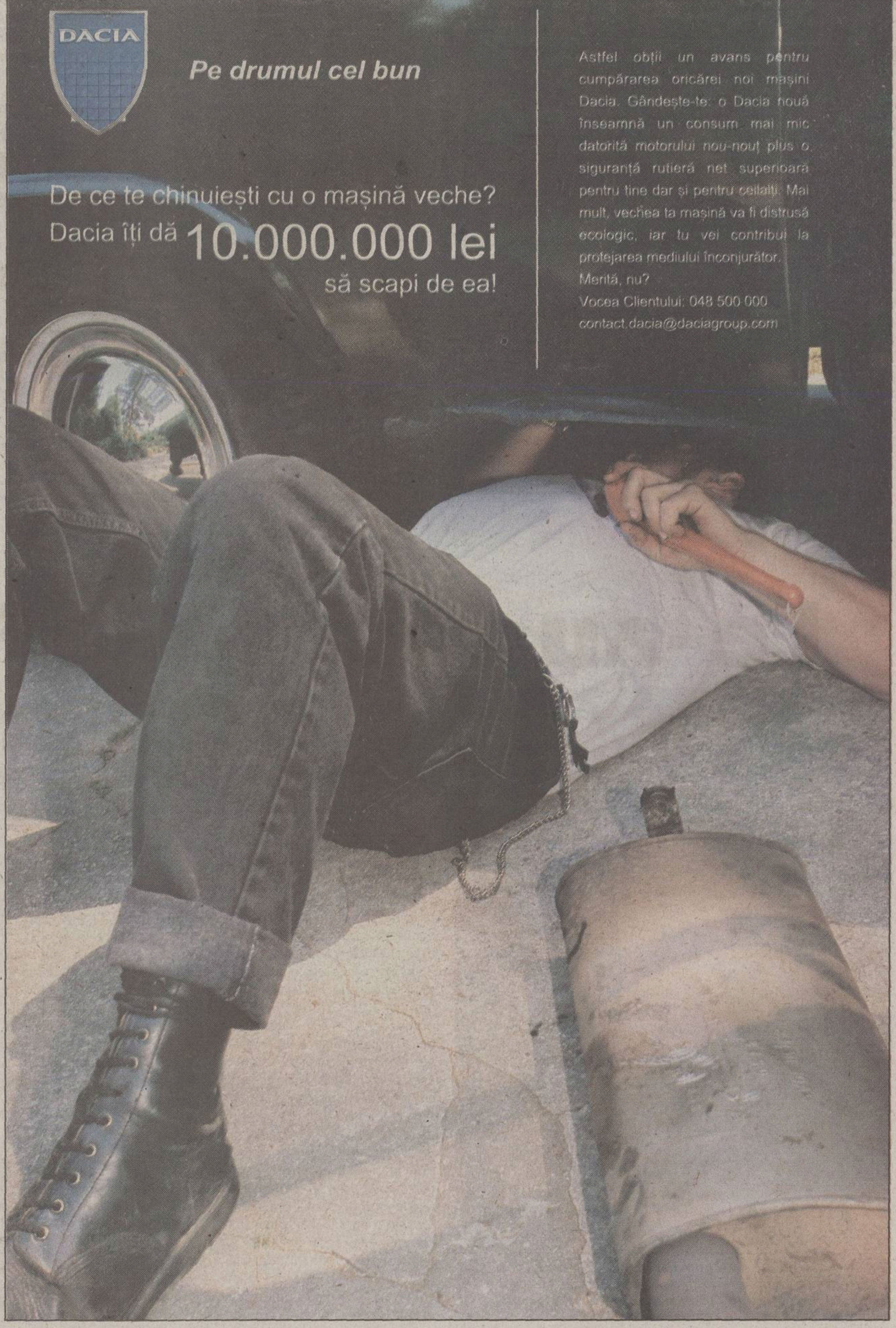

Schumacher a învins și a mai doborît un record deținut de Prost, cel al totalului de puncte

PRO SPORT FORMULA 1

Mika Hakkinen a primit o sumedenie de cadouri: un colac, o găleţuşă, un bazin gonflabil, o minge. El le va folosi anul viitor, ce va fi dedicat familiei

De ADRIAN GEORGESCU

RĂZBOIUL-FULGER

CLASAMENT CURSĂ

1. M. Schumacher 1:27:33.298
2. Montoya ....la 3.154
3. Coulthard ....la 23.262
4. Hakkinen ....la 35.539
5. Barrichello ....la 36.544
6. R. Schumacher ....la 37.122

Clasaţi: 7. Button, la1:37.102. 8. Trulli, 9. Heidfeld, 10. Villeneuve, 11. Alonso, 12. Frentzen, toţi la un tur, 13. Panis, 14. Bernoldi, 15. Verstappen, toţi la două tururi, 16. Yoong, la 3 tururi, 17. Fisichella, la 6 tururi.

Abandonuri: De La Rosa 46/motor, Enge 42/motor, Irvine 25/defecţiune la sistemul de alimentare, Raikkonen 6/ieşire, Alesi 6/accident.

CLASAMENT FINAL PILOŢI

1. M. Schumacher (Ferrari) 123
2. Coulthard (McLaren) 65
3. Barrichello (Ferrari) 56
4. R. Schumacher (Williams) 49
5. Hakkinen (McLaren) 37
6. Montoya (Williams) 31
7. Heidfeld (Sauber) 13
8. Villeneuve (BAR) 12
9. Raikkonen (Sauber) 9
10. Trulli (Jordan) 9
11. Fisichella (Benetton) 8
12. Irvine (Jaguar) 7
13. Frentzen (Jordan, Prost) ...6
14. Alesi (Prost, Jordan) 6
15. Panis (BAR) 5
16. De La Rosa (Jaguar) 3
17. Button (Benetton) 2
18. Verstappen (Arrows) 1
19. Burti (Jaguar, Prost) 0
20. Bernoldi (Arrows) 0
21. Marques (Minardi) 0
21. Alonso (Minardi) 0
21. Yoong (Minardi) 0
21. Enge (Prost) 0
21. Mazzacane (Prost) 0

CLASAMENT FINAL CONSTRUCTORI

1. Ferrari 179
2. McLaren 102
3. Williams 80
4. Sauber 22
5. BAR 17
6. Jordan 17
7. Benetton 10
8. Jaguar 10
9. Prost 4
10. Arrows 1
11. Minardi 0

GRILA DE START

1. M. Schumacher	1:32.484
2. Montoya	1:33.184
3. R. Schumacher	1:33.297
4. Barrichello	1:33.323
5. Hakkinen	1:33.662
6. Fisichella	1:33.830
7. Coulthard	1:33.916
8. Trulli	1:34.002
9. Button	1:34.375
10. Heidfeld	1:34.386
11. Alesi	1:34.420
12. Raikkonen	1:34.581
13. Irvine	1:34.851
14. Villeneuve	1:35.109
15. Frentzen	1:35.132
16. De La Rosa	1:35.639
17. Panis	1:35.766
18. Alonso	1:36.410
19. Enge	1:36.446
20. Bernoldi	1:36.885
21. Verstappen	1:36.973
22. Yoong	1:38.246

În Japonia, Michael Schumacher a tras linie peste un sezon pe care l-a dominat categoric

Adrian Georgescu

După o cursă pe care a dominat-o tactic de la cap la coadă, Michael Schumacher i-a smuls şi ultimul record lui Alain Prost. Cu 801 puncte, germanul a devenit pilotul cu cele mai multe puncte adunate în Formula 1, faţă de francez, care a strîns 798,5. Cele 123 de puncte strînse de Schumi în acest sezon reprezintă o altă performanţă de top. E drept, pînă în 1990 se dădeau doar 9 pentru victorie şi erau mai puţine curse într-un sezon. Cele 9 victorii din 17 curse - înregistrate de Schumacher reprezintă egalarea recordului său din 1995 şi 2000, dar Nigel Mansell a reuşit în 1992 acelaşi lucru din 16 Mari Premii. Pilotul de la Ferrari a adunat şi cele mai multe victorii din "Marele Circ", 53, depăşindu-l astfel pe Alain Prost, care a triumfat în 51 de rînduri.

Marele Premiu al Japoniei nu a fost o cursă memorabilă, ci una parcă făcută ca Schumi să-şi rotunjească recordurile. Strategia sa cu două opriri la boxe a dat rezultate, alegerea lui Barrichello de a poposi de trei ori la standuri nu a dat rezultate. Brazilianul a reuşit două depăşiri spectaculoase în debutul întrecerii, graţie monopostului mai uşor, dar Coulthard, căruia avea şansa teoretică de a-i smulge poziţia secundă în clasament, nu a putut fi ajuns. Mai mult, Rubens a trebuit să reziste asalturilor date de Ralf Schumacher, care dorea să-i sufle ultima poziţie a podiumului la general lui Barrichello. Visurile germanului s-au spulberat cînd a tăiat celebra şicană redesenată după duelul lui Prost şi Senna din 1991. O penalizare de 10 secunde şi Ralf mai trebuie să aştepte un sezon pentru a ţinti gloria fratelui său.

Jean Alesi a plecat trist din Formula 1, el neputînd să-l evite în turul al şaselea pe Kimi Raikkonen, care a avut un accident spectaculos, din care finlandezul s-a ales cu dureri de spate.

Reuter

A ANEXAT ŞI JAPONIA. *Michael Schumacher a fost plimbat înaintea cursei într-o maşină decapotabilă, pe un circuit pe care a fost din nou cel mai bun*

Guliver / Allsport

Cadouri pentru tătic

Cursa niponă a adus trei despărţiri de F1: Mika Hakkinen, Jean Alesi şi teamul Benetton, care de la anul se va numi Renault. Finlandezul a fost salutat de numeroase bannere pe care scria: "Mulţumim, Mika, întoarce-te curînd!", şi a primit numeroase cadouri care să-i facă mai uşoară viaţa de tătic. Un colac, un bazin gonflabil pentru plajă , o găleţuşă, plus o minge cu care Coulthard *(foto, stînga)* şi Hakkinen au schimbat cîteva pase de volei. Mika *(foto, dreapta)* a pozat cu toate cadourile alături la standul McLaren.

MIKA S-A FERIT DE EMOŢII

Coulthard l-a depăşit pe Hakkinen cu 4 tururi înainte de finalul cursei, lucru care l-a mirat şi pe scoţian. "Nu ştiu ce s-a întîmplat, am înţeles că i s-a blocat cutia în treapta a cincea. Avea cinci secunde în faţa mea şi brusc l-am văzut în faţă. Dacă mi-a oferit un loc pe podium, îi mulţumesc. Eu cred însă că Mika a evitat să răspundă la întrebările de la conferinţa de presă pentru a nu fi copleşit de emoţie", a declarat Coulthard. Conform regulamentului, ocupanţii podiumului sînt obligaţi să participe la conferinţa de presă de după cursă.

RUGBY

Căpitan nervos la Sibiu

Căpitanul echipei CSM Kirschbaum Sibiu, Florin Zeicu, a încercat să-l agreseze pe arbitrul de margine Ion Olaru după înfrîngerea suferită în deplasare, sîmbătă, cu Sportul Studenţesc (5-9) din prima etapă a playout-ului DN. Zeicu a primit un cartonaş galben în minutul 62 al partidei, iar apoi a fost eliminat. La finalul partidei, căpitanul sibian l-a alergat pe arbitrul Olaru, dar jucătorul a fost oprit de sportivii universitari. "Nu au decît să-mi ridice carnetul de jucător! Am 40 de ani. Ce vor să-mi mai facă? Mă vor suspenda pentru nu ştiu cîte etape. Nu asta e problema, ci arbitrii care conduc meciurile. Mai bine aducem pensionari. Sînt sigur că vor fluiera de o sută de ori mai bine", a spus Zeicu.

REZULTATE din prima etapă a Diviziei Naţionale - playoff (grupa 1-8): Steaua-"U" Remin Baia Mare 58-18, Farul Constanţa-Poli Agro Romtelecom Iaşi 57-7, Universitatea Cluj-Callatis Daewoo Mangalia 60-26, Rulmentul Bîrlad-Dinamo Drupo 19-20. În playout (grupa 9-16): RC Griviţa-Precizia Săcele 52-3, Ştiinţa Gerom Petroşani-Minerul Lupeni 66-11, CSM Eldoforest Suceava-Rapid Metrorex 5-0 (bucureştenii s-au retras din competiţie). **(Petre G. Nicolae, Călin Tebieş)**

TENIS

Hingis e detronată în caz de forţă majoră

Elveţianca Martina Hingis va fi supusă unei intervenţii chirurgicale la glezna dreaptă. Jucătoarea, care ocupă de pe data de 22 mai 2000, fără întrerupere, primul loc în ierarhia mondială WTA, s-a accidentat sîmbătă, după 19 minute de la începerea meciului cu americanca Lindsay Davenport, din semifinalele turneului de la Filderstadt. Medicul organizatorilor a anunţat că elveţianca a suferit o întindere de ligament şi că este inevitabilă efectuarea unei operaţii pentru refacerea articulaţiilor. Hingis îşi va întrerupe activitatea competiţională cel puţin şase săptămîni şi nu va putea evolua la Turneul Campioanelor de la München, de la sfîrşitul lui octombrie. Ea va pierde şi titlul de lider mondial, care va reveni începînd de luni americancei Jennifer Capriati.

GIMNASTICĂ

A murit la antrenament

Sportivul american Ricky Deci, în vîrstă de 13 ani şi component al echipei naţionale de juniori a SUA, a decedat joi, la Colorado Spring, în timpul unui antrenament. Cauza decesului va fi cunoscută abia după efectuarea autopsiei, au anunţat oficialii americani. Ricky Deci era al doilea gimnast ca valoare în cadrul lotului şi se afla cu echipa în cantonament la Colorado Spring. El lucra la calul cu mînere în momentul în care a căzut şi nu a putut fi resuscitat înainte să fie transportat la spital.

INFO

HANDBAL / REZULTATE înregistrate în etapa a 7-a din Liga Naţională masculină: HC Minaur Baia Mare-Dinamo Braşov 22-22, Fibrexnylon Săvineşti-Dacia Piteşti 33-21, Armătura "U" Cluj-Lignitul Tg. Jiu 28-27, Poli Timişoara-Uztel Ploieşti 20-18. Partidele Dinamo UTI-CSU Ulpimex Galaţi şi Steaua-HC Constanţa au fost amînate.

HANDBAL / FORMAŢIA greacă Arta, antrenată de românul Tiberiu Milea şi unde evoluează Marinela Gyorffy, a ratat calificarea în grupele Ligii Campionilor. Arta a pierdut la echipa spaniolă KU Mislata cu 28-34 şi 24-32.

VOLEI / ECHIPA masculină Dinamo Bucureşti s-a calificat în faza grupelor Top Teams Cup, învingîndu-i în returul preliminariilor pe jucătorii de la ŢSKA Royal Cake Sofia cu 3-0 (19, 17, 21). Bucureştenii cîştigaseră şi turul în deplasare, cu 3-2. **(Petre G. Nicolae)**

VOLEI / REZULTATE din prima etapă a Diviziei A masculine: Cimentul Fieni-CSM Deltacons Tulcea 0-3, "U" Bacău-Petrom Ploieşti 1-3, "U" Baia Mare-"U" Cluj 2-3, Midia Năvodari-VC Municipal Piatra Neamţ 3-1. Partida Dinamo Bucureşti-Someşul Dej a fost amînată pentru 24 octombrie. **(Petre G. Nicolae, Daniel Kotecz)**

POLO / REZULTATE înregistrate în etapa a 3-a a Superligii Naţionale: Steaua-Sportul Studenţesc 9-6 şi 8-8, Rapid Intrarom-Crişul Oradea 8-6 şi 12-8, Astra Arad-CSM Cluj 5-5 şi 4-4. **(Petre G. Nicolae, Dan Pataş)**

BASCHET / REZULTATE din etapa a 4-a a Diviziei A masculine: West Petrom Arad-Herlitz Tîrgu Mureş 58-53, CSU Sibiu-"Poli" Iaşi 76-62, BU "Poli" Carbochim Cluj-CSU ISA Piteşti 81-67, BC Steaua-Elba Timişoara 73-59, Dinamo Erbaşu-Rapid Isover SAAF 101-55, Sportul Studenţesc-Cimentul Fieni 77-65. **(Oana Duşmănescu, Dan Pataş, Cosmin Prişcă)**

BASCHET / REZULTATE din etapa I a Diviziei A feminine: "U" Cluj-LPS Galaţi 80-38, Someşul Dej-Rapid 61-79, "U" Oradea - BC ICIM Arad 32-72, CET Govora-Sportul Studenţesc 48-50. **(Alexandra Hedeş, Gabi Nuţiu)**

MOTO / VALENTINO ROSSI a devenit ieri campion mondial la clasa 500 centimetri cubi cu două curse înaintea finalului de sezon, cîştigînd Marele Premiu al Australiei. Rossi **(foto, încoronat de Mick Doohan, dreapta)** a trecut linia cu doar 0,013 secunde în faţa rivalului său, Max Biaggi, podiumul fiind completat de Loris Capirossi. Valentino, la numai 22 de ani, e al doilea pilot care reuşeşte să învingă în toate clasele, după legendarul Phil Read. Daijiro Katoh a obţinut cea de-a 9-a victorie a sezonului la clasa 250, iar Youichi Ui a triumfat la 125.

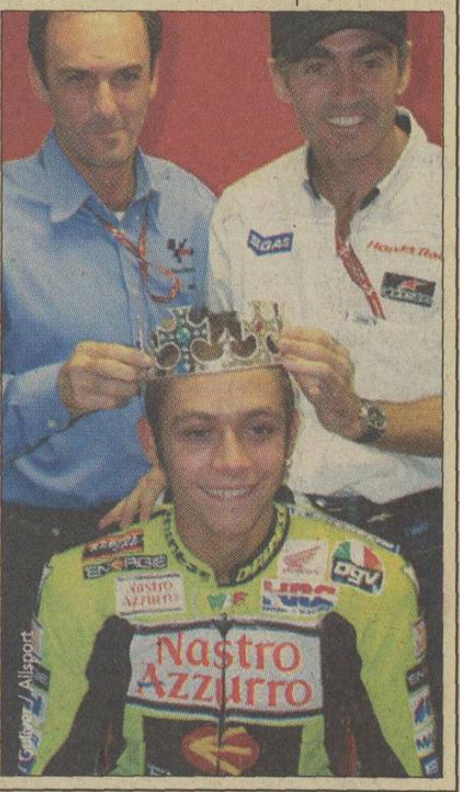

Guliver / Allsport

HANDBAL

Le-au făcut McFish

PRET. *Austriecele s-au convins la jocul tur cu Silcotub că jucătoarea cea mai periculoasă este Valeria Motogna. Sîmbătă, au marcat-o strîns şi, în urma unei ciocniri, româna s-a ales cu o ruptură musculară*

La prima participare în Liga Campionilor, Silcotub Zalău a reuşit calificarea în grupele competiţiei, trecînd uşor de McDonald's Wiener Neustadt

Luminiţa Diculescu

După ce a cîştigat în premieră titlul naţional în ediţia 2000-2001, Silcotub Zalău a obţinut sîmbătă calificarea în grupele celei mai prestigioase competiţii europene intercluburi, Liga Campionilor. În turul 2 al întrecerii, elevele antrenorului Gheorghe Tadici au cîştigat cu 30-25 (după 34-21 în prima manşă) meciul cu formaţia austriacă McDonald's Wiener Neustadt, chiar pe terenul acesteia din urmă. Ardelencele au condus în permanenţă, din tabăra lor evidenţiindu-se prin eficacitate Carmen Buceschi (9 goluri), Camelia Bucur (7) şi prin intervenţiile foarte inspirate (în special în situaţii de unu la unu) portarul Tereza Tamaş. În minutul 21 al disputei, cea mai valoroasă jucătoare a Silcotubului, interul Valeria Motogna, a făcut ruptură musculară la coapsa piciorului drept, în urma ciocnirii cu o adversară. Ea a fost scoasă din teren de antrenorul Gheorghe Tadici şi nu a mai putut evolua. Din această cauză este posibil ca tînăra de 22 de ani să nu se mai prezinte mîine la lotul naţional, aflat în cantonament la Poiana Braşov.

După meciul de sîmbătă, Gheorghe Tadici a declarat pentru ProSport: "Înainte de a începe meciurile din acest sezon competiţional, obiectivul clubului nostru era calificarea în grupele Ligii Campionilor. În acest moment, ne-am schimbat ţelul: vrem să trecem de serii şi să jucăm în «sferturile» întrecerii". Întrebat dacă îşi doreşte în mod special un adversar pentru grupele Ligii, Tadici a răspuns: "Vreau să cădem în aceeaşi serie cu austriecele de la Hypo Niederosterreich Viena (n.r.-acolo unde joacă pivotul Simona Popa) şi cu franţuzoaicele de la Besançon (n.r.-formaţia interului Carmen Amariei). Nu ne e teamă de nimeni, de aceea dorim să ne măsurăm cu cei mai tari". Tragerea la sorţi va avea loc mîine, la sediul federaţiei europene, de la Viena.

Pentru performanţa reuşită sîmbătă, fiecare jucătoare de la Silcotub va fi răsplătită de club cu cîte 150 de dolari.

S-AU DISTANŢAT PE FINAL

Steaua Bucureşti, campioana la masculin, a întîlnit în turul 2 al Ligii Campionilor pe Sporting Lisabona, acceptînd să dispute ambele partide pe terenul adversarului. În primul meci, consumat vineri seară, românii au pierdut cu 24-33, însă cu 5 minute înainte de final portughezii aveau doar 4 goluri avantaj. Eliminarea temporară, în minutul 55, a doi handbalişti români a făcut ca Sporting să puncteze de 5 ori fără ca elevii antrenorilor Ştefan Birtalan şi Nicolae Munteanu să reuşească să marcheze. Al doilea joc s-a consumat aseară.

VICTORIE FACILĂ

Reprezentanta noastră în Cupa EHF, Dinamo, a învins, în a doua manşă a turului 2, pe luxemburghezii de la Berchem (32-30), la Buzău. În primul tur, românii s-au impus cu 35-26, calificîndu-se pentru faza următoare a întrecerii. Tragerea la sorţi va avea loc mîine.

CRONICĂ

Dinamo s-a plimbat pe bulevardul Neţoiu

U CRAIOVA 0 2 DINAMO

U CRAIOVA

Antrenor
Florin Marin
1. Preda ....★★
2. Stoican (cpt.) ....★★
5. Crăciunescu ....★
6. Burcă ....★★
14. Vochin ....★
15. C. Dobre ....★
17. D. Rednic ....★
20. Grigorie ....★★
23. Manta ....❐
(11. A. Călin, 56) ....❐
24. Bărcăuan ....★
26. Baldovin ....★
(22. C. Dinu, 75) ....★

Rezerve
21. D. Tudor, 3. Dragomir, 4. Naicu, 16. Şuleap

Scorul la pauză ..0-0
Marcatori
0-1, V. Munteanu (53)
0-2, Tameş (70)
Arbitru
C. Balaj ....★★★
(Baia Mare)
Asistenţi
M. Savaniu ....❐
(Satu Mare)
Z. Szekely ....★★
(Baia Mare)
Cartonaşe galbene:
Grigorie (3), Pîrvu (22), Burcă (23), Onuţ (47), Stoican (49), Vătavu (67), Semeghin (82), S. Ilie (83), A. Călin (90+3)
Spectatori 25.000
La tineret 3-0

DINAMO

Antrenor
Ion Marin
1. Lobonţ ....★★★
3. Kiriţă (cpt.) ....❐
(2. Vătavu, 45) ....★★
4. V. Năstase ....★★
6. Onuţ ....★★
7. Bolohan ....★★
9. Cl. Niculescu ....❐
(15. Semeghin, 78)
18. V. Munteanu ....★★
19. Drăgan ....★
(8. S. Ilie, 63) ....★
20. Pîrvu ....★★★
21. Tilvan ....★
25. Tameş ....★★★

Rezerve
23. Prunea, 5. Buia, 14. Pădureţu

Filmul meciului
● Min. 17, Bărcăuan a înscris în poarta lui Lobonţ, dar golul a fost anulat eronat pentru un ofsaid inexistent la Manta ● min. 27, scăpat singur cu Lobonţ, Manta a tras pe lîngă poartă ● min. 38, acelaşi Manta s-a mai trezit o dată faţă în faţă cu portarul dinamovist, dar a trimis din nou alături ● min. 43, Manta s-a împiedicat în minge la 16 metri, într-o situaţie de "doi contra unul" ● min. 51, Vlad Munteanu i-a pasat lui Drăgan în faţa porţii, dar Baldovin a degajat in extremis ● 0-1, min. 53: Vlad Munteanu a înscris simplu, pe lîngă Preda, după o pasă a lui Drăgan ● min. 68, Stoican a şutat la o palmă de bară dintr-o lovitură liberă de la 20 de metri ● 0-2, min. 70: Tameş a pătruns pe un culoar larg creat de fundaşii craioveni şi a plasat mingea pe lîngă Preda ● min. 81, Bărcăuan a scăpat singur cu Lobonţ, a şutat din careu, dar portarul dinamovist a respins în corner

❐ Foarte slab ★ Slab ★★ Satisfăcător ★★★ Bun ★★★★ Foarte bun ★★★★★ Excelent

LA BULIVAR, BIRJAR! Iulian Tameş (nr. 25) a înscris cel de-al doilea gol dinamovist după ce a pătruns pe culoarul creat cu generozitate de fundaşii craioveni. Şi n-a fost singura dată cînd Tameş a despicat apărarea gazdelor aşa cum biblicul Moise despica apele cu toiagul

La Craiova, echipa lui Ion Marin a învins o formaţie paralizată de mediocritate şi de propriile meschinării

Grigore Cartianu

Înaintea meciului din Bănie, întreaga Oltenie era răvăşită de două teorii care se ciocneau precum un Patriot cu un Tomahawk. Pesimiştii spuneau că liderul spiritual şi mai ales material al "Ştiinţei", molahul Gigi Neţoiu, îi va primi pe mentorii săi de la Dinamo cu pîine, sare şi trei puncte. În schimb, optimiştii se hrăneau cu declaraţiile războinice ale aceluiaşi Neţoiu, care în faţa microfonului părea gata să pornească Jihadul prazului împotriva necredincioşilor din Ştefan cel Mare. Derularea evenimentelor avea să confirme o dată în plus cît de scurt poate fi drumul de la optimism la naivitate.

Cele patru alibiuri

Ce s-a întîmplat în spatele cortinei? Molahul Neţoiu s-a căznit toată săptămîna să creeze alibiuri pentru o eventuală (sau sigură?) capitulare a "leilor" în faţa "cîinilor". Au putut fi lesne identificate următoarele:

1. Absenţa a doi jucători de bază, Danciu şi Domoçoş, suspendaţi în urma cartonaşelor galbene îndelung cerşite în etapa precedentă, la Timişoara.

2. Solicitarea zgomotoasă a Craiovei de a-i fi aduşi arbitri din străinătate, iniţiativă refuzată de federaţie. Continuarea a avut loc după meci, cînd Neţoiu l-a prins în insectar pe tuşierul Savaniu.

3. Îmblînzirea propriului public prin ieftinirea fără precedent a biletelor: de la 30.000 de lei cu Rapid la 7.500 cu Dinamo! "Comandantul" şi-a ridicat perfect mingea la fileu, putînd oricînd să iasă în faţă şi să zică: păi, dacă aveam de gînd să fac blat, mai chemam eu lumea la stadion să umple tribunele? Făceam biletul 100.000 de lei şi n-avea cine să mă mai huiduie.

4. Oboseala acumulată în meciul-maraton de la Fieni. Acesta pare să fie singurul alibi neplanificat. Pur şi simplu, Craiova n-a putut să bată o echipă de Divizia C promovată prin cezariană în B.

N-aţi vrut? N-aţi putut? Oricum, aţi fost de rîs!

Ce s-a întîmplat pe teren? Prima repriză ne-a arătat o echipă paralizată de neputinţă (Dinamo) şi una paralizată de propriile meschinării. În tentativa de a nu spulbera prea devreme iluziile celor peste 20.000 de susţinători din tribună, jucătorii lui Florin Marin s-au căznit să ajungă la poarta lui Lobonţ, dar şi să trimită mingea pe lîngă ea. Aşa se face că, exceptînd faza golului anulat lui Bărcăuan, primul şut pe spaţiul porţii dinamoviste a fost consemnat în minutul 81, cînd scorul era deja 0-2!

La pauză, oltenii şi-au păstrat inhibiţiile, nu însă şi grija faţă de public. Aşa a ajuns Dinamo să înscrie de două ori din tot atîtea ocazii, procentaj sută la sută. Restul nici nu mai contează. Poate doar faptul că "Ştiinţa" a ajuns poligon de încercare pentru geniile bolnave ale fotbalului românesc.

Neţoiu a pierdut toate cele 7 meciuri jucate împotriva lui Dinamo

În cei doi ani şi cîteva luni de cînd şi-a făcut apariţia în Divizia A, patronînd echipele Rocar Bucureşti (1999-2000) şi Universitatea Craiova (din vara anului trecut încoace), Gigi Neţoiu s-a aflat de 7 ori faţă în faţă cu iubirea sa declarată, Dinamo. De fiecare dată a cîştigat echipa născută în curtea Ministerului de Interne, minister pe care de altfel Neţoiu l-a slujit ani buni înainte de a se implica în fotbal. *(Grigore Cartianu)*

1999-2000		
Campionat	**Dinamo - Rocar**	3-0
Campionat	**Rocar - Dinamo**	1-3
Cupa României	**Dinamo - Rocar**	3-0
2000-2001		
Campionat	**U Craiova - Dinamo**	1-3
Campionat	**Dinamo - U Craiova**	3-1
Cupa României	**Dinamo - U Craiova**	3-2
2001-2002		
Campionat	**U Craiova - Dinamo**	0-2

OSTILITATE

INEFICIENŢĂ. Deşi a jucat 78 de minute, Claudiu Niculescu n-a izbutit să pună în pericol poarta fostei sale echipe, Universitatea Craiova, terminînd prin a fi înlocuit cu Semeghin

"Să fie cuminţi, să bea lăptic şi să se culce devreme"

Acestea au fost sfaturile lui Claudiu Niculescu pentru membrii galeriei Universităţii, care l-au huiduit de-a lungul întregii partide

Justin Gafiuc

Claudiu Niculescu a părăsit în vară Universitatea Craiova pentru a se transfera la Dinamo, iar suporterii olteni nu i-au putut ierta atacantului "trădarea" de a se muta la inamicul din Ştefan cel Mare. Aşa cum promiseseră, fanii Ştiinţei i-au asigurat sîmbătă fostului lor idol o primire ostilă la prima sa apariţie pe stadionul "Ion Oblemenco" în calitate de adversar al "alb-albaştrilor". Spectatorii l-au fluierat şi l-au huiduit pe Niculescu aproape la fiecare atingere de balon, jucătorul fiind marcat de acest tratament, dovadă că n-a reuşit să creeze nici măcar o fază de gol pentru echipa sa. Galeria a afişat şi două bannere jignitoare, cu trimitere către familia sa: "Claudiu şi Lidia, destinul curvelor v-a unit" şi "Claudiu, Alex e prea blond ca să fie al tău".

La finalul întîlnirii, vîrful dinamovist a comentat pe marginea comportamentului galeriei. În timp ce se retrăgea spre vestiar, el a spus că "«Blondu'» (n.r. unul dintre liderii «Blue Lions») a uitat cînd îi dădeam 20.000 de lei şi era în stare să-mi pupe şi picioarele". Apoi, înainte de a se urca în autocar, Niculescu a adăugat că "o să mă interesez cine a făcut acele bannere şi o să-i dau în judecată! Iar membrilor galeriei aş vrea să le transmit un singur mesaj: să fie copilaşi cuminţi, să bea lăptic şi să se culce devreme!".

TEATRU IEFTIN

OLTENII AU PLÎNS CU LACRIMI DE CROCODIL

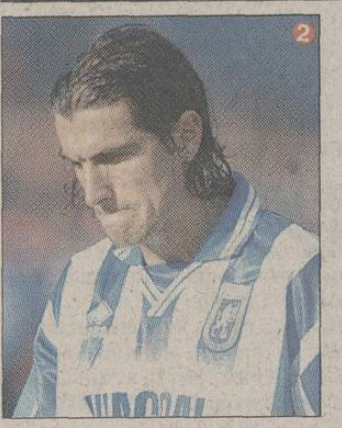

La finalul meciului, jucătorii craioveni s-au dovedit actori de mîna a doua atunci cînd au trebuit să mimeze supărarea pricinuită de înfrîngere. Rednic şi Bărcăuan (foto 1) şi-au pus mîinile în cap, apoi au plecat spre vestiare cu nişte atitudini mai degrabă meditative decît de supărare. Deşi a intrat pe final, Călin (foto 2) a ţinut să-şi arate şi el dezamăgirea după eşecul în faţa fostei sale echipe. Cel mai convingător a încercat însă să pară Burcă. El a plecat spre cabine cu ochii în lacrimi (foto 3), însă hohotele de plîns nu-i prea ieşeau craioveanului.

"Rezultatul este nedrept. Noi am făcut o primă repriză foarte bună, am avut mai multe ocazii, le-am ratat, iar Dinamo a reuşit apoi să înscrie din două acţiuni individuale. Nu pot să-mi critic jucătorii, pentru că ei au vrut, dar atît au putut"

Florin Marin,
antrenor U Craiova

REACŢII

“Comandantul” raportează: misiune îndeplinită!

Gigi Neţoiu a pus înfrîngerea numai pe seama tuşierului Marcel Savaniu, pe semnalizarea căruia s-a anulat un gol valabil pentru craioveni

Justin Gafiuc
Cristi Stăncescu
(Craiova)

Principalul finanţator al Universităţii Craiova, Gigi Neţoiu, a urmărit meciul de la tribuna oficială a stadionului “Ion Oblemenco”, luînd loc într-o lojă în care s-a aflat şi directorul executiv al lui Dinamo, Cristi Borcea. El a părăsit încăperea la circa 30 de minute după ultimul fluier al arbitrului Balaj, fiind înconjurat de o armată de bodyguarzi în momentul cînd a coborît în curtea din faţa stadionului. Iritat de sugestiile jurnaliştilor că trupa din Bănie ar fi cedat deliberat punctele lui Dinamo, “Comandantul” a trecut repede peste acest subiect, preferînd să se lanseze într-un atac vehement la adresa arbitrilor pe seama cărora a pus o mare parte din vina înfrîngerii “alb-albaştrilor”.

Neţoiu a subliniat că “ni s-a anulat un gol perfect valabil şi, dacă se valida reuşita lui Bărcăuan, era alt meci la 1-0 pentru noi. Am senzaţia că arbitrii sînt puşi intenţionat să decidă anumite meciuri, iar eu ţip degeaba de doi ani să se aducă brigăzi din străinătate la partidele mai importante, de două, trei ori pe sezon. Nu mă aude nimeni. Pur şi simplu, nu eşti lăsat să cîştigi, iar acesta nu e primul meci la care Craiova are de suferit de pe urma greşelilor de arbitraj. Nu sînt în stare ca, la o asemenea întîlnire, să găsească trei arbitri care să facă o brigadă ca lumea”. Întrebat dacă este mulţumit de jocul Universităţii, Neţoiu a spus că “ce să vorbim despre asta, cînd Dinamo a avut două ocazii şi a înscris de fiecare dată?! A fost un meci mediocru, dar, oricum a-i întoarce-o, revii tot la arbitraj şi, repet, că altfel discutam dacă aveam 1-0 la golul anulat lui Bărcăuan”.

“COMANDANTUL” ŞI GARDA SA. Gigi Neţoiu a părăsit stadionul “Ion Oblemenco” înconjurat de bodyguarzii săi, pregătiţi să-l apere de eventuala furie a mulţimii. Majoritatea oltenilor se risipiseră însă pe la casele lor, aşa că musculoşii lui Neţoiu au avut o zi liniştită

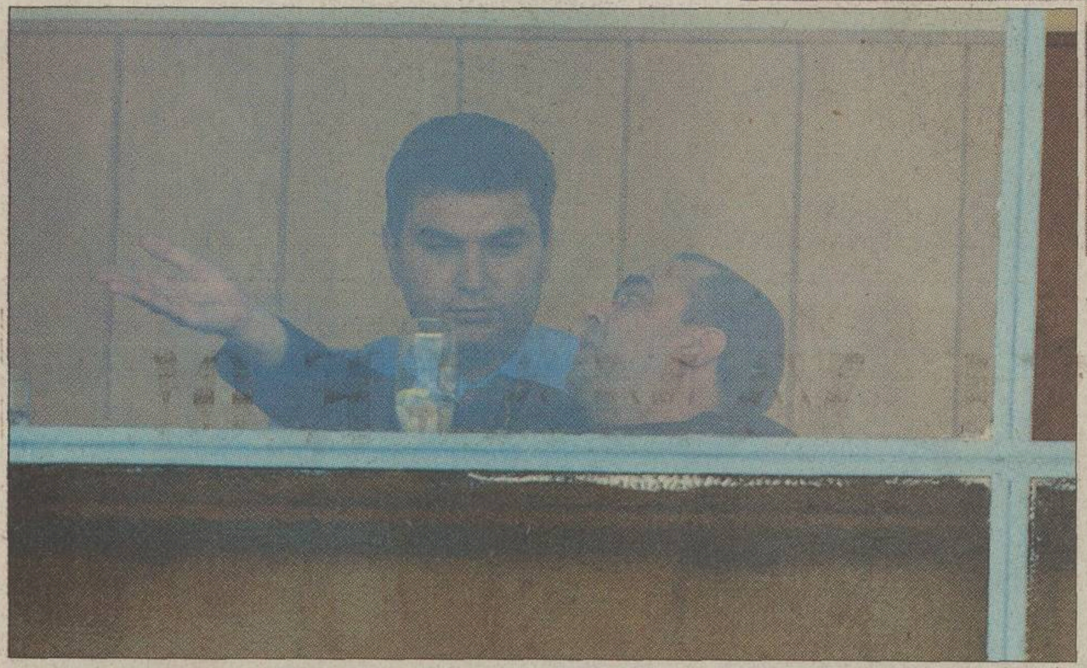

DOI OAMENI DE AFACERI. Gigi Neţoiu a urmărit meciul alături de oficialul dinamovist Cristian Borcea. Cei doi sînt nu doar oameni de fotbal, ci şi de afaceri, dovadă ingineria financiară de la transferul lui Claudiu Niculescu

> “Dacă Universitatea a cedat acest meci dinamoviştilor, atunci ar trebui să ne lăsăm de treabă şi să plecăm cu toţii acasă. Atît a putut să facă astăzi echipa, care nici n-a fost lăsată de arbitri să joace”
>
> Gigi Neţoiu

FANII DINAMOVIŞTI AU SCANDAT “NEŢOIU! NEŢOIU!”

La cîteva minute după golul lui Tameş, galeria Universităţii Craiova, convinsă că nu se mai poate întoarce soarta întîlnirii, a început să părăsească peluza, nu înainte de a scanda “Ruşine, ruşine să vă fie!” şi “Neţoiu, nu uita / ce-ai promis la Craiova!”. În schimb, fanii dinamovişti, aflaţi în partea opusă a arenei, au strigat, ironic şi recunoscători: “Neţoiu! Neţoiu!” şi “Neţoiu, eşti cîine pînă la moarte!”. *(Justin Gafiuc)*

GALERII SINISTRE

Prestaţia celor două galerii a degenerat în repriza secundă, cînd ambele tabere au început să înjure foste glorii ale adversarului, trecute în nefiinţă. Tonul l-au dat suporterii Craiovei, care, la un moment dat, au strigat “Hîldan, m..e Hîldan”, iar răspunsul dinamoviştilor nu s-a lăsat aşteptat. Ei au scandat mai întîi versul “Cătălin Hîldan înseamnă Dinamo”, după care au apucat să replice în acelaşi stil cu oltenii: “Oblemenco, m..e Oblemenco”. După un telefon primit de la directorul executiv Cristi Borcea, organizatorul de competiţii al clubului, Jean Grama, aflat pe bancă, a mers în dreptul “Nuovei Guardia” pentru a-i potoli pe fani. *(Justin Gafiuc)*

GALERIA UNIVERSITĂŢII CĂTRE DINAMOVIŞTI

“Dinamo, echipa tuturor...poponarilor”
“Pentru voi fiecare deplasare e o lună de miere”
“100% Gay”
“Sîntem anti-Bucureşti: anti-cîini, anti-militari şi ţigani”
“Hîldan, m..e Hîldan!”
“Ce ruşine să fii cîine, să se p..e toţi pe tine”
“Cîini spurcaţi, în gură o s-o luaţi!”

GALERIA LUI DINAMO CĂTRE OLTENI

“Noi facem coregrafie din ‘96”
“Prazu’ dă gustu”
“Du-te la sapă, ţărane, du-te la sapă”
“După meci o să plecaţi, să araţi, să semănaţi”
“Cătălin Hîldan înseamnă Dinamo”
“Oblemenco, m..e Oblemenco!”
“Gigi Neţoiu, eşti cîine pînă la moarte”

SAVA: “AM TERMINAT-O DEFINITIV CU CRAIOVA!”

Contra lui Dinamo, Marius Sava n-a fost nici rezervă, deşi toată lumea anunţase că el nu mai este accidentat. Mijlocaşul Universităţii a părăsit sîmbătă dimineaţă cantonamentul după ce Florin Marin l-a anunţat că nu va fi titular şi a urmărit partida acasă, în faţa televizorului. “E clar că nu mai sînt dorit la Craiova! Păi, eu cînd joc, cu Fieniul şi cu Farul?! Alţii s-au antrenat două zile, iar eu, care trag ca nebunul de o lună, n-am loc în echipă! Mi-am dorit atît de mult să intru şi să-i bat pe «cîini», dar unii îmi spun că-s nepregătit. Poate nu m-au băgat ca să nu stric anumite treburi, dar pe mine nu mă mai interesează Universitatea. Am terminat-o definitiv cu acest club! La prima ofertă voi pleca unde e nevoie de mine, nu mai stau aici să-şi bată toată lumea joc de mine”, a declarat, foarte supărat, Sava. *(Cristi Stăncescu - Craiova)*

PE KIRIŢĂ L-A DURUT STOMACUL

În minutul 44, Giani Kiriţă a fost schimbat cu Vătavu. Kiriţă, căruia la un moment dat i-a curs sînge din nas, a explicat la final că s-a simţit rău încă de dimineaţă. “M-a durut rău stomacul. Am intrat pe teren chiar şi în această stare, însă n-am rezistat. Faptul că mi-a curs sînge din nas n-are nici o legătură cu starea asta. Mi-a spart nasul unul de la Craiova, nici nu mai ştiu cine”. În minutul 90 Vătavu s-a prăbuşit efectiv pe gazon în urma unui duel cu Augustin Călin. Imediat, Semeghin şi Pîrvu s-au repezit spre colegul lor, iar “centralul” Balaj a făcut semn ca doctorii să vină urgent. În cele din urmă, după două minute de îngrijiri, dinamovistul şi-a revenit. “M-a lovit Călin cu cotul în gît. Nu mi-am pierdut cunoştinţa, dar nu puteam efectiv să mai respir”, a mărturisit el la final. *(Costin Ştucan)*

ATACANŢI DERUTAŢI

În absenţa lui Mihalcea, suspendat, cuplul de atacanţi al “cîinilor” a fost format din Niculescu şi Drăgan. Cum prenumele amîndurora este Claudiu, s-au creat momente de confuzie atunci cînd de pe bancă se auzea: “Claudiu, vino mai în tuşă!” sau “Claudiu, du-te în dreapta!”. La cîteva indicaţii, jucătorii s-au uitat lung, neştiind la cine se refereau sfaturile de pe margine. Abia într-un tîrziu Ion Marin a început să-i strige după numele de familie pentru a înţelege mai uşor. *(Justin Gafiuc)*

“EŞTI CONŞTIENT CĂ AI MERITAT CARTONAŞUL, NU?”

În pauză, atmosfera a fost calmă la vestiare. Doar preşedintele Craiovei, Viorel Ilinca, a încercat să-i reproşeze lui Balaj anularea golului înscris de Bărcăuan, moment consumat în curtea interioară, în timp ce brigada aştepta ieşirea de la vestiare a jucătorilor. Înainte de a porni spre teren, “centralul” a avut şi un scurt dialog cu olteanul Burcă pe marginea “galbenului” arătat mijlocaşului pentru un fault inutil. “Eşti conştient că l-ai meritat, nu?”, a întrebat Balaj, dar fotbalistul a dat din mînă a dezaprobare. *(Justin Gafiuc)*

CRUCILE LUI LOBONŢ

Bogdan Lobonţ are un obicei ciudat înaintea fiecărui început de repriză. El îşi marchează întîi cîteva repere în careu, trăgînd cu crampoanele o linie la 16 metri şi una la 6 metri, care să-i indice unde se află respectivul punct faţă de centrul porţii. Apoi, în fiecare colţ al careului de 6 metri şi chiar pe centrul butului, el însemnează cîte o cruce, după fiecare semn zăbovind cîteva secunde de parcă s-ar ruga. Cu toate astea, Lobonţ a spus că nu este vorba de superstiţie, ci de simple repere geometrice. *(Costin Ştucan)*

FAZA MECIULUI

Savaniu a greşit la faza golului lui Bărcăuan

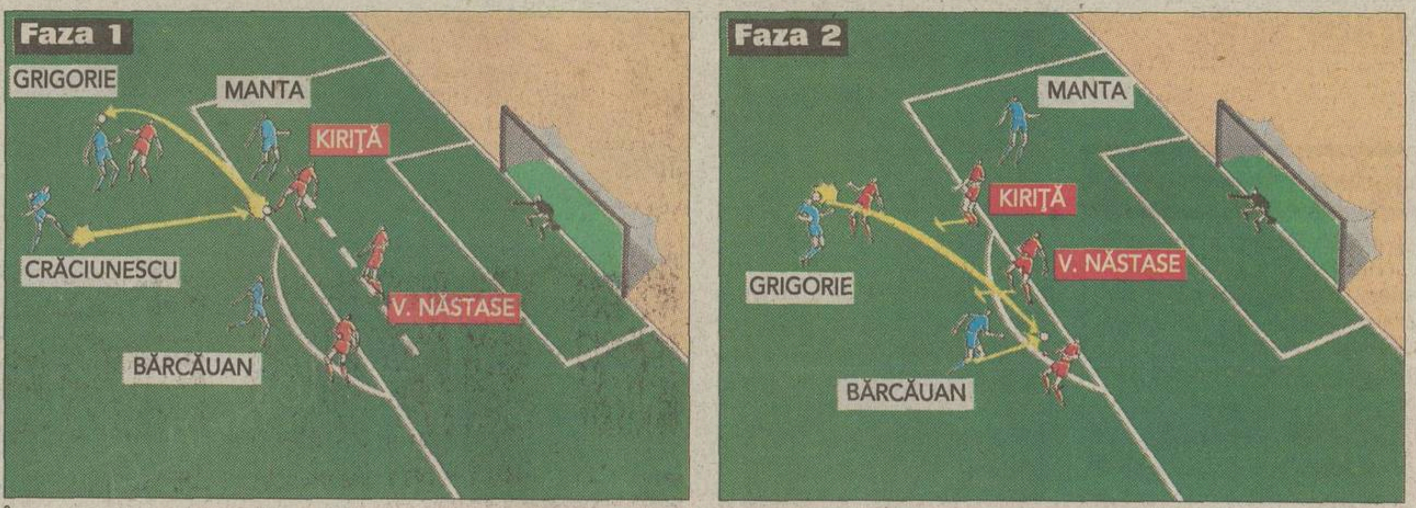

În minutul 17 s-a petrecut cea mai controversată fază a meciului. Crăciunescu, aflat în propria jumătate, a luat o acţiune pe cont propriu şi, după un schimb de pase cu Rednic, a şutat puternic de la 30 de metri (faza 1). În momentul şutului, nici Manta şi nici Bărcăuan nu se aflau în poziţie de ofsaid. Mingea a fost însă respinsă de Kiriţă şi, apoi, într-un ritm ameţitor, a fost lovită cu capul de Grigorie care a aruncat-o înapoi în careu. Cînd balonul a plecat din capul lui Grigorie, Manta se afla în poziţie de ofsaid, dar Bărcăuan era aproape 2 metri în spatele lui Năstase. Mingea a plecat spre Bărcăuan (faza 2), aflat în partea dreaptă a careului, însă asistentul Savaniu a ridicat fanionul pentru poziţia lui Manta, cu toate că acesta era pe partea opusă şi nu influenţa în nici un fel faza. Golul marcat de Bărcăuan a fost anulat de “centralul” Balaj, care a mers pe semnalizarea greşită a lui Savaniu. Cu excepţia acestei faze, prestaţia brigăzii de arbitri, mai ales a lui Balaj, a fost bună. Totuşi, pentru gafa din minutul 17 se pare că asistentul va ajunge în faţa Comisiei de Disciplină a CCA. *(Costin Ştucan)*

ANTRENORI

“Flocea” are ochiul însîngerat de la Fieni

Grigore Cartianu

Tehnicianului craiovean i s-a spart un vas de sînge şi i s-a înfundat urechea

Antrenorul craiovenilor, Florin Marin, avea sîmbătă ochiul drept roşu, inundat de sînge. “Este o amintire de la Fieni”, s-a confesat el unor apropiaţi, precizînd că “din cauza tensiunii şi a supărării mi s-a spart un vas de sînge la ochiul drept şi mi s-a înfundat urechea de pe aceeaşi parte. Două zile n-am auzit nimic cu ea”. Universitatea Craiova a fost eliminată miercuri din Cupa României de divizionara B Cimentul Fieni după executarea loviturilor de la 11 metri. Sîmbătă, la conferinţa de presă de după meciul cu Dinamo, unde a participat alături de omologul său Ion Marin (**foto**), “Flocea” a vorbit de “săptămîna neagră” a carierei sale de antrenor, dar le-a transmis suporterilor olteni că “în acest campionat Craiova are şanse să se claseze între primele patru echipe, iar în doi ani poate trage la titlu”.

"POLI" TIMIŞOARA - UT ARAD

1-2

Răzbunarea renegatului

UTA a cîştigat derby-ul Banatului, prin două goluri înscrise de atacantul timişorean Vali Miculescu

Eugen Cocea
(Timişoara)

UTA şi-a realizat obiectivul şi la Timişoara. După cum spune antrenorul Ionuţ Popa, arădenii vor deocamdată doar să cîştige puncte şi bani. Tot Popa a anunţat însă că după etapa a 13-a, obiectivul s-ar putea schimba şi, cum pentru "Bătrîna Doamnă" urmează trei meciuri în care ar putea obţine tot atîtea victorii, cu Cîmpia Turzii şi Internaţional Piteşti, acasă, şi cu Olimpia, în deplasare, suporterii au început să viseze la promovare. Mai ales că le-a fost pe deplin satisfăcut şi orgoliul prin victoria în faţa veşnicilor inamici din Timişoara.

Dubla reuşită a lui Vali Miculescu, jucător timişorean cu care conducerea lui "Poli" nu a reuşit să se înţeleagă în această vară şi care fusese lăsat anul trecut de "alb-violeţi" să se rodeze în Divizia C la AS Politehnica, i-a adus trei puncte echipei care l-a adoptat. "Dumnezeu ştie cum se face că toţi care şi-au dat cu stîngu-n dreptul la «Poli» fac treabă la alte echipe", remarca, amar, un suporter al "alb-violeţilor".

Cu mulţi tineri neexperimentaţi în echipă, după ce joi seara şi Tătaru, şi Bota au părăsit formaţia, "Poli" nu a putut face mai mult în faţa uneia dintre cele mai în formă formaţii din B2. Totuşi, tehnicianul arădenilor, Ionuţ Popa, a fost mulţumit doar de evoluţia elevilor săi în prima repriză. "N-au mai făcut aceeaşi risipă de energie în partea a doua şi, în loc să fie 3-0 sau 4-0, a fost 2-1, un scor periculos. Îmi pare rău pentru «Poli», fiindcă a ajuns în această situaţie", a spus Popa. Cu -9 la adevăr, timişorenii văd de pe locul 14 tot mai clar la orizont ceaţa şi noroiul Diviziei C. Antrenorul-jucător Dan Stupar nu şi-a făcut apariţia nici după o oră de la terminarea partidei, pentru a da declaraţii. Prea multe nici nu mai erau de spus. Se pare că astăzi Petre Vlătănescu, fost jucător al lui "Poli", va prelua echipa.

ZAMBON DIN NOU ÎNJURAT

Spectatorii i-au adresat reproşuri şi îndemnuri de a se întoarce acasă, în Italia, patronului Claudio Zambon. De cuvinte grele au avut parte, deopotrivă, primarul oraşului şi consilierii locali, chiar dacă nu au fost la meci. Cînd spiritele se încinseseră, doi jandarmi postaţi la tribuna oficială încercau, disperaţi, să "dea alarma", făcînd semn cu chipiurile şefilor lor. Într-un tîrziu, au fost observaţi şi în jurul tribunei oficiale a fost desfăşurat un dispozitiv de scutieri. La finalul meciului, Zambon a trebuit să stea minute bune "captiv" la oficială, pentru a se feri de furia suporterilor.

"POLI" Timişoara 1 – UT Arad 2

Benga 86
Rahoveanu - Ştreangă, Ţarălungă, Stupar - Papa, Benga, I. Stoican, C. Almăşan, A. Kovacs (62 Szekely) - Pecarov (57 Isac), Spătaru (79 Noje). **Antrenor** D. Stupar
Calificativul echipei: ★
Vedeta: -

Miculescu 39, 43
Mîrne - Botiş, Panin, Zaha, Panaitescu - Precious, Buhuş (51 S. Mărginean), Luca, Ciubăncan (77 Fritea) - Kent (89 D. Rus), Miculescu. **Antrenor** Ionuţ Popa
Calificativul echipei: ★★★
Vedeta: Miculescu

Arbitru G. Stroe (Moreni)★★★. **Asistenţi** D. Lăzărescu (Bucureşti)★★★, M. Ene (Slobozia)★★
Spectatori: 5.000

0-1, min. 39: Miculescu a înscris cu capul, în colţul lung, după un corner executat de Panin
0-2, min. 43: Miculescu a marcat dintr-o lovitură liberă de la 25 de metri
1-2, min.86: Benga a înscris cu un şut puternic din colţul careului mare

DUELUL CĂPITANILOR. Arădeanul Botiş (dreapta) l-a neutralizat pe căpitanul lui "Poli", Stoican (la minge)

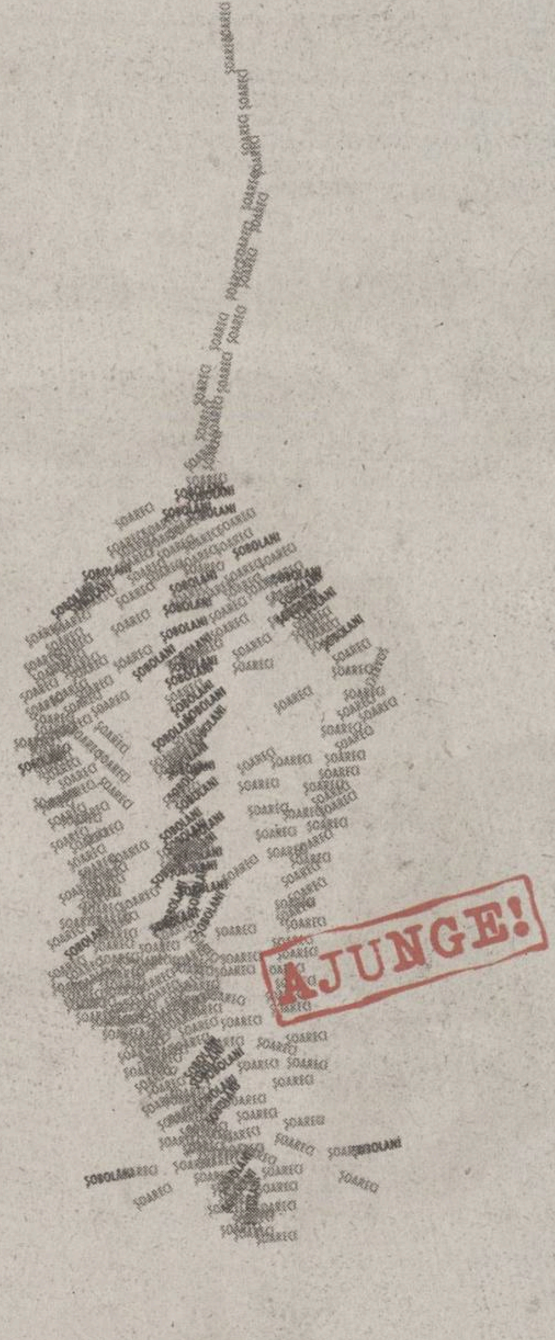

Timpul lucrează în favoarea lor.
Opreşte-i din timp!

Şoarecii şi şobolanii au un ritm de înmulţire extrem de rapid: dintr-o singură pereche rezultă, într-un an, 10.000 de exemplare! O problemă care necesită o soluţie sigură şi la fel de rapidă. Noul Raid Şoareci & Şobolani este un raticid anticoagulant sub formă de granule, care acţionează eficient împotriva tuturor speciilor de şoareci şi şobolani. Efectul său este garantat la o singură înghiţitură, pentru a rezolva definitiv problema şoarecilor şi şobolanilor, redând astfel liniştea familiei tale.

Omoară rozătoarele cu o singură doză!

SC Johnson wax
A FAMILY COMPANY

SUPORTERI

Mii de inimioare alb-roşii pentru Bătrîna Doamnă

Galeria lui UTA a fost de două ori mai numeroasă decît cea a gazdelor, peste 2.000 de arădeni venind la Timişoara

INVAZIA "LUPTĂTORILOR ROŞII". După ce s-au pregătit o lună pentru meciul cu "Poli", arădenii au dominat clar duelul din tribune

Eugen Cocea
Cătălin Cocoş

Cei aproximativ 2.000 de arădeni sosiţi la Timişoara au cîştigat duelul galeriilor. Chiar dacă în ceea ce priveşte dotarea cu bannere, steaguri, role de hîrtie, confetti, petarde, fumigene, suporterii Bătrînei Doamne nu au fost cu mult mai bine pregătiţi, ei s-au impus prin modul în care şi-au încurajat favoriţii pe toată durata meciului. Cei aproximativ 1.000 de fani din Commando Viola, depăşiţi numeric, au fost în dese rînduri reduşi la tăcere. Timişorenii au fost ceva mai "inventivi", prin bannerul făcut special pentru această partidă pe care au scris "Arad, suburbia Timişoarei". "Dacia, Dacia!", a fost scandarea cea mai des folosită de fanii oaspeţilor, aluzie la salvarea lui "Poli" de la retrogradare în 2000, prin cedarea locului în B de către echipa piteşteană. Nu au lipsit nici trivialităţile: "Pentru curva din Banat/ Să se audă în toată ţara/ M..e "Poli" Timişoara", au scandat "Red Figthers", şi replica a fost promptă: "De la curva din Banat / Ne pişăm pe întreg Arad!" şi "UTA nu uita/10 ani în B vei sta!". După înscrierea celui de-al doilea gol al arădenilor, tabela de scor s-a schimbat din 0-1 în... 2-1. "Sînteţi penibili! Sînteti penibili!", s-a taxat greşeala gazdelor. După meci, pe drumul spre Arad, suporterii oaspeţilor au sărbătorit victoria la Hanul de la Vinga, un popas la ieşirea din judeţul Timiş.

CEAŢĂ. 1.000 de "ultraşi" din galeria lui "Poli" au îmbrăcat în fum întreaga peluză la începutul partidei. Jocul slab al favoriţilor i-a redus însă la tăcere

SERIA B2 - Etapa a 10-a

Clasament

1. FC Baia Mare	10	7	2	1	20 - 9	23	(+11)
2. Extensiv Craiova	10	6	3	1	17 - 8	21	(+6)
3. UT Arad	9	7	0	2	16 - 8	21	(+6)
4. FC Bihor Oradea	10	4	4	2	17 - 8	16	(+1)
5. Gaz Metan Mediaş*	10	7	1	2	23 - 9	15	(+4)
6. Ind. S. Cîmpia Turzii	10	4	3	3	16 -14	15	(0)
7. CSM Reşiţa	10	4	3	3	10 -14	15	(0)
8. Apulum Alba Iulia	9	3	5	1	19 -11	14	(+2)
9. Pandurii Tg. Jiu	10	3	5	2	7 - 6	14	(-1)
10. Internaţional Piteşti	10	3	3	4	17 -15	12	(-3)
11. Olimpia Satu Mare	10	3	1	6	15 -21	10	(-5)
12. Minaur Zlatna	10	2	3	5	11 -18	9	(-6)
13. "U" Cluj	10	1	5	4	13 -13	8	(-7)
14. "Poli" Timişoara	10	1	3	6	11 -25	6	(-9)
15. ASA Tg. Mureş	10	1	2	7	6 -21	5	(-10)
16. Jiul Petroşani	10	1	1	8	8 -26	4	(-11)

*Echipă penalizată cu 7 puncte

Partida Apulum Alba Iulia - UTA, din etapa a 8-a, se dispută pe 7 noiembrie

Etapa a 11-a, sîmbătă, 20 octombrie, ora 11:00

FC Bihor - CSM Reşiţa; FC Baia Mare - Apulum Alba Iulia; ASA Tg. Mureş - Extensiv Craiova; Pandurii Tg. Jiu - "Poli" Timişoara; UTA - Ind. Sîrmei Cîmpia Turzii; "U" Cluj - Olimpia Satu Mare; Minaur Zlatna - Internaţional Piteşti; Jiul Petroşani - Gaz Metan Mediaş

GAZ METAN Mediaş 1 – FC BIHOR Oradea 0

F. Popescu 25
Rus - Nicolau, Fl. Şomfălean, C. Andrei - Cl. Stoica, Cl. Moldovan (75 Hanc), Pogăcean, V. Stoica (64 Ciurar) - F. Popescu, Boaru (81 Drăgulin), M. Stanciu. **Antrenor** S. Dumitrescu
Calificativul echipei: ★★★
Vedeta: F. Popescu
Eliminat: Nicolau 80

Rotaru - Mihuţ, M. Roşu, Fl. Lazăr, Muntean - Sfîrlea (60 Guşatu), Dumitra, Savu - Csehi (76 Borbely), Kenesei (46 Cl. Mutu). **Antrenor** I. Naom
Calificativul echipei: ★★★
Vedeta: Mihuţ

Arbitru T. Lajos (Timişoara)★★. **Asistenţi** D. Diaconu (Bacău)★★, I. Popa (Paşcani)★★
Spectatori: 1.000 **Reporter:** Cosmin Prişcă

1-0, min. 25: Claudiu Moldovan a centrat de pe dreapta, iar F. Popescu a marcat cu capul din 6 m
"Dacă ne vom menţine forma, atunci cred că vom putea termina pe locul doi. Meciul pe care l-au jucat în cupă s-a dovedit a nu fi un handicap pentru bihoreni, care au fost mai proaspeţi pe final decît noi", a concluzionat preşedintele secţiei de fotbal a Gazului, Ioan Rusu, care le-a promis jucătorilor că prima de 150 de dolari ar putea fi suplimentată
"Au fost mai experimentaţi decît noi şi cu o mai bună viteză de joc", a explicat înfrîngerea antrenorul orădenilor, Ioan Naom, dar probabil că patronul Marius Vizer va "înghiţi" greu aceste scuze

OLIMPIA Satu Mare 4 – MINAUR Zlatna 1

S. Roman 3-pen, Mihovici 31, Condor 39, Tempfli 78
Ov. Suciu - Ciuclean, S. Roman, Bălău, Aioaniţoae - Blăjan, Tempfli, Mihovici, M.Rus - Condor (80 Oană), Roszel. **Antrenor** I. Tătăran
Calificativul echipei: ★★
Vedeta: Roszel

Paleacu 18
Fl. Cotora - Toader, Fl. Macavei, Himcinschi, C. Pop - Beza, Cioba, Frăţilă (52 Ceauşu), Ad. Popa (65 L. Crăciun) - Paleacu, Kiraly. **Antrenor** I. Fogarassy
Calificativul echipei: ★
Vedeta: Paleacu

Arbitru D. Mudura (Oradea)★★. **Asistenţi** Fl. Hîncu (Braşov)★★★, V. Burgă (Focşani)★★★
Spectatori: 800 **Reporter:** Iosif Ţiproc

1-0, min. 3: S. Roman a transformat penaltyul acordat la un fault al lui Macavei asupra lui Condor
1-1, min. 18: Paleacu a înscris în colţul lung de la 12 metri
2-1, min. 31: Condor a şutat puternic, Fl. Cotora a respins în faţă şi Mihovici a trimis balonul în poarta goală
3-1, min. 39: Condor, nemarcat, a marcat din 3 metri
4-1, min. 78: Tempfli a înscris cu capul, din 8 metri, după o centrare a lui M. Rus
Olimpia Satu Mare a făcut doar o schimbare, întrucît ceilalţi jucători au evoluat la "satelitul" Someşul Satu Mare, în Divizia C, în derbyul cu Şoimii Satu Mare

EXTENSIV Craiova 1 – PANDURII Tg. Jiu 0

S. Cristescu 69-pen.
Stoianov - Mieilă, L. Cotora, Panc - D. Sima, R. Vancea, Laczko, S. Cristescu, Mălăele (70 Şola) - Ad. Muşat (62 Ristea), Neagoe (75 Bucă). **Antrenor** S. Cîrţu
Calificativul echipei: ★★
Vedeta: Mieilă

Hîrsu - Nicolaescu (75 Cr. Popescu), Ad. Arcanu, Cioară, R. Rădoi - Ad. Popescu, Zaharia, Dică (58 Zane, 72 Liţoiu), C. Trofin - I. Ştefan, Ov. Croitoru. **Antrenor** E. Săndoi
Calificativul echipei: ★
Vedeta: -

Arbitru Gh. Moise★★. **Asistenţi** V. Boştină★★, T. Constantinescu (toţi Bucureşti)★★★
Spectatori: 1.000 **Reporter:** Cristi Stăncescu

1-0, min. 69: Mălăele a pătruns pe partea stîngă, Ad. Popescu l-a agăţat în careu şi penaltyul a fost transformat cu siguranţă de S. Cristescu

APULUM Alba Iulia 1 – ASA Tg. Mureş 1

C. Ciobanu 41
Opric - Jercălău, Iagăru, C. Ciobanu, Pelici, R. Ganea - Catargiu (68 R. Oprea), Galeş, Vlăduleasa - Chirilov (54 Zota), Scarlat. **Antrenor** A. Şunda
Calificativul echipei: ☐
Vedeta: -

Asztaloş 90-pen
Farkaş - Asztaloş, Zagon, C. Torok (57 Ov. Kovacs), Porav, Mihu - Borz (46 Dumitru), Bucur (72 T. Gabor), Zsigmond - Vlasiu, Cr. Luca. **Antrenor** M. Muntean
Calificativul echipei: ★
Vedeta: Farkaş

Arbitru V. Bratu (Amara)★★. **Asistenţi** M. Loghin (Paşcani)☐, Şt. Munteanu (Bacău)★★★
Spectatori: 700 **Reporter:** Alin Toth

1-0, min. 41: pasă a lui Jercălău cu capul de la circa 30-40 metri peste întreaga apărare adversă pînă la C. Ciobanu, aflat în poziţie de ofsaid. Acesta a preluat pe piept şi a lobat balonul peste Farkaş
1-1, min. 90: fază de atac prelungită a oaspeţilor, Mihu a şutat din interiorul careului, dar C. Ciobanu a plonjat respingînd mingea cu mîna. Penaltyul a fost transformat de Asztaloş
Asistentul Loghin nu a semnalizat ofsaid-ul în care se afla Ciobanu, cel care a deschis scorul pentru gazde
Preşedintele gazdelor, Ioan Mărginean, care a făcut sîmbătă 41 de ani, şi antrenorul Şunda, care a sărbătorit ieri împlinirea a 44 de ani, au avut aniversări triste
Finanţatorul lui ASA, Costin Laurean, i-a aşteptat pe jucători cu masa la restaurantul din Complexul "Week-end", primul punct adus din deplasare fiind stropit cu vin de fotbaliştii mureşeni. **(Florin Marcel)**

IND. SÎRMEI 2 – "U" Cluj 1

Mîţiu 14, Anca 71
Ceclan - Foro, Gatea, Şimon, Kiss - Oncică, Dîmbean, Fodor (46 Ghiţă), Hidişan (77 Kallai) - Mîţiu (57 I. Rus), Anca. **Antrenor** A. Coca
Calificativul echipei: ★★
Vedeta: Gatea

Păcurar 62-pen
Pîglişan - Bujiţă, D. Matei, R. Dan - M. Rus, Giurgiu (63 Iurişniţi), Aştilean, Păcurar, Văsîe - Căpuşan (63 Costea), C. Prodan. **Antrenor** D. Anca
Calificativul echipei: ★★★
Vedeta: M. Rus

Arbitru A. Simion (Piteşti)★★. **Asistenţi** A. Ionescu (Drăgăşani)★★★, B. Medrea (Rm. Vîlcea)★★★
Spectatori: 3.000 **Reporter:** Dan Misar

1-0, min. 14: Oncică i-a pasat lui Mîţiu, care a înscris cu latul
1-1, min. 62: Păcurar a înscris din lovitură de la 11 m în urma unui fault al lui Kiss asupra lui M. Rus
2-1, min. 71: Dîmbean a centrat de pe dreapta pînă la Anca, iar acesta a înscris cu capul
Arbitrul Aurelian Simion a fluierat finalul ambelor reprize cu două minute mai repede decît timpul regulamentar
Directorul tehnic, Dan Anca, a refuzat la final orice declaraţie, invocînd faptul că a fost stropit cu apă de medicul echipei gazdă. "Am venit aici, mă, să mă loviţi cu sticle în cap! Nesimţiţilor!", a spus, nervos, Anca **(foto)**.

Legitimat ultima oară în liga a doua din Israel, la Maccabi Ramat Gan, Alin Rus a semnat un contract cu formaţia din Cîmpia Turzii, fiind împrumutat pînă în vară de Gloria Bistriţa. El va avea drept de joc în etapa următoare la Arad, cu UTA.
În minutul 17, oaspeţilor le-a fost anulat un gol valabil înscris de Prodan, pe motiv de ofsaid
Clujenii au trimis mingea în bara transversală în minutul 43 prin Păcurar
Marcatorul golului victoriei pentru gazde, atacantul Anca, a fost refuzat în vară de "U" Cluj. El i-a dedicat reuşita medicului şi logodnicei sale

INTERNAŢIONAL 5 – JIUL Petroşani 0

Procorodie 7-pen., D. Stan 21, 40, F. Ilie 31, Nedelea 88
Pampea (67 Vlădoi) - Căldărar (76 Constantin), Bărbuţ, Creangă - Dudan, Crîngureanu (65 Nedelea), Procorodie, Îmbucătură, Stancu - F. Ilie, D. Stan. **Antrenor** N. Ungureanu
Calificativul echipei: ★★★
Vedeta: D. Stan

Ţein (46 Moţoc) - Buliga, Cireş (46 Semean), Irina - Păuna, F. Popescu, S. Frunză, Trăistaru, Cristea - V. Badea, Hada (46 Spafiu). **Antrenor** M. Tudorache
Calificativul echipei: ★
Vedeta: V. Badea

Arbitru S. Săftoiu (Ploieşti)★★★. **Asistenţi** Şt. Martin (Oneşti)★★★, N. Botezatu (Zăneşti)★★★
Spectatori: 4.000 **Reporter:** Cristi Marinescu

1-0, min. 7: Procorodie a transformat un penalty acordat pentru un fault asupra lui D. Stan
2-0, min. 21: Crîngureanu a centrat perfect de pe partea dreaptă, iar D. Stan a reluat cu capul de la 5 m
3-0, min. 31: F. Ilie a înscris de la 14 m printr-un voleu spectaculos
4-0, min. 40: D. Stan a reluat în plasă ca la antrenament din voleu după o pasă de 30 m a lui Stancu
5-0, min. 88: Nedelea a înscris cu capul după o centrare a lui F. Ilie
Oaspeţii au terminat în 10 jucători, portarul Moţoc accidentîndu-se singur în minutul 76, moment în care a intrat în poartă jucătorul Spafiu
Gazdele au trecut pe foaie doar trei rezerve, întrucît au mai mulţi accidentaţi. Pentru victorie, piteştenii au primit o primă de 5 milioane lei.

Constănţenii, inexplicabil de apatici, le-au refuzat adevărata răzbunare moldovenilor, care au învins fără probleme

PRO SPORT
FCM BACĂU - FARUL 3-0

Parcă intuind stilul apatic al oaspeţilor, Mircea Rednic i-a ţinut pe bancă pe Lucescu, Trofin, Iftodi, Pitu şi Ciocoiu, doar ultimii doi fiind introduşi în ultima jumătate de oră

Cronică de EDUARD APOSTOL

REVANŞĂ CU NIMENI

"Ar fi un compliment pentru noi să spun că ne-am lăsat bătuţi. Ar însemna că sîntem atît de buni, încît doar prin blat puteam fi învinşi", a declarat la final preşedintele Farului, Paul Peniu, încercînd să explice jocul slab al echipei sale

Pe 24 iunie 2001, la Bacău, pe stadionul "Nicolae Păduraru", băcăuanii, cu Ghiţă Poenaru pe bancă, pierdeau barajul de promovare-retrogradare, 3-4 după penalty-urile de departajare, în faţa constănţenilor lui Petre Grigoraş. Lacrimi de tristeţe, respectiv de bucurie, au udat iarba gazonului, moldovenii îndreptîndu-se spre Divizia B, "marinarii" reuşind să pătrundă în prima ligă. Doar zece zile a durat calvarul "galben-albaştrilor", primarul oraşului, Dumitru Sechelariu, şi preşedintele Gheorghe Chivorchian achiziţionînd cu 750.000 de dolari de la Heinrich Schorsch locul lui FC Baia Mare în primul eşalon. 13 octombrie, acelaşi an, pe stadionul care acum poartă numele edilului urbei. Băcăuanii, cu Mircea Rednic pe bancă, au trecut fără probleme, 3-0, de constănţenii aceluiaşi Grigoraş. N-au mai fost lacrimi. Gazdelor le-a trebuit doar o jumătate de oră pentru a-şi împlini răzbunarea, una tardivă, în faţa unor băieţi de pe Litoral în genunchi.

În vară, "marinarii" au murit pe teren pentru orice balon, iar antrenorul lor ar fi fost în stare să se ia cu Sechelariu de gît. Sîmbătă seară, Abăluţă şi compania au fost fantome palide, avînd o evoluţie inexplicabil de slabă pentru nişte jucători care în cele patru meciuri din deplasare ale acestui sezon au primit un singur gol. Ionel Petcu, Abăluţă şi Popete au fost penibili, pe flancurile Farului s-a putut circula în voie, iar linia mediană a fost inexistentă. Cu mîinile în buzunare sau încrucişate, Grigoraş, băcăuan la origine, a privit stingher la jocul elevilor săi. De partea cealaltă, Mircea Rednic şi-a permis să ţină pe margine 5 vedete, dar Marius Croitoru sau Petcu nu au resimţit prea mult ostilitatea adversarilor. Au fost momente în care fundaşul Gireadă ajunsese vîrf, iar Baciu trecea de Negru şi Popete ca pe lîngă nişte corăbii părăsite pe gazon. Pasele între Nivaldo, Pitu şi Ciocoiu curgeau ca unse în uralele tribunei, însă nu se poate numi răzbunare ce s-a întîmplat sîmbătă în Moldova, pentru că oaspeţii au constituit un nimic, care nu a opus rezistenţă în prima repriză, iar în partea secundă au avut cîteva tentative mediocre de a mai îndepărta din suspiciuni. Ce diferenţă faţă de ceea ce se întîmpla în urmă cu patru luni!

MEDIAFAX FOTO / Dan Popescu Bacău

LA PĂMÎNT. Incursiunile în careul advers ale lui Cursaru (în duel cu Barbu) au fost, uneori, privite neputincios de constănţeanul Abăluţă şi colegii săi

GREOI ŞI LA DOPING

Pentru obişnuitul control doping de după partidă, sorţii i-au ales pe Bădoi şi Nivaldo de la gazde, plus Petcu şi Dicu de la Farul. Dacă primii doi s-au achitat destul de uşor de sarcină, în schimb, constănţenii au avut probleme serioase. În ciuda faptului că au consumat fiecare cîte patru sticle de bere şi că au avut şi sprijinul colegilor, care îi încurajau dîndu-le tot felul de sfaturi, ei n-au reuşit să dea proba de urină decît după miezul nopţii, întîrziind cu mai bine de două ore plecarea spre Constanţa.

REZERVE DE 600.000 DE DOLARI

Antrenorul gazdelor, Mircea Rednic, a pus absenţele lui Lucescu, Trofin, Pitu, Ciocoiu şi Iftodi pe seama formei actuale sau a unei uşoare accidentări a ultimului. "Dumitru Sechelariu m-a asigurat de sprijinul său orice s-ar fi întîmplat. Şi-a dat seama şi el că aici sînt mai mulţi cu mapa şi mai puţini cu sapa. Aşa se va întîmpla: cine ţine pasul cu noi bine, cine nu, pleacă sau e rezervă. Unii trec printr-o formă mai slabă. Am riscat ţinînd pe bancă «rezerve» de 600.000 de dolari", a spus Rednic, completat la ultima frază de omologul său, Petre Grigoraş: "Şi noi avem «rezerve» de 5.000 de dolari". Tehnicianul Bacăului era supermulţumit: "La modul cum am jucat astăzi puteam bate pe oricine. Trebuia să le dăm mai multe constănţenilor, pentru moralul nostru".

ARBITRAJ

Beudeanu a comis-o

În minutul 28, la 2-0 pentru gazde, Cristocea a executat o lovitură liberă de pe dreapta în urma căreia Barbu a înscris cu capul. Golul constănţenilor a fost însă anulat, pe motiv de ofsaid, la semnalizarea eronată a "asistentului" Marius Beudeanu *(foto)*, însă, ciudat, oaspeţii nu au contestat deloc decizia, deşi după meci toţi erau de părere că arbitrul greşise. "Centralului" Vali Ioniţă nu i se poate reproşa decît indulgenţa la simularea de penalty a lui Codreanu (min. 64), precum şi la faultul lui Baciu la marginea careului (min. 88). *(Marius Mărgărit)*

TELEFONUL FĂRĂ FIR

Înaintea meciului, din zona băncilor de rezerve a pornit un ordin printre băieţii de mingi. Prin metoda "telefonului fără fir", puştii şi-au transmis indicaţia de la unul la altul: "Bă, dacă conducem, să le-o daţi mai încet la ăia de la Farul". George Curcă, portarul oaspeţilor, a avut cel mai mult de furcă, el fiind nevoit să recupereze singur baloanele din spatele porţii. Au fost şi momente hilare, cînd copiii îl aşteptau să se apropie, după care lobau mingile peste el, acceptînd cu zîmbetul pe buze înjurăturile ce urmau.

FCM BACAU 3 - 0 FARUL

FCM BACAU		FARUL
Antrenor	**Scorul la pauză** ..3-0	**Antrenor**
Mircea Rednic	**Marcatori**	Petre Grigoraş
12. Ignătescu ....★★	1-0, Cursaru (5)	12. Curcă ....❒
2. Codreanu ....★★	2-0, M. Croitoru (13)	3. Barbu ....★
(18. M. Ilie, 75) ....★	3-0, M. Croitoru (29)	4. Senin ....★
4. Gireadă ....★★		5. I. Petcu ....❒
11. Cursaru ....★★		(9. Cr. Negru, 46) ....❒
14. M. Croitoru ....★★★	**Arbitru**	7. L. Mihai ....★★
16. R. Ciobanu (cpt.) ....★★	V. Ioniţă ....★★	8. Abăluţă ....❒
17. E. Baciu ....★	(Bucureşti)	10. Cristocea (cpt.) ....★
20. Fl. Petcu ....★★	**Asistenţi**	11. Bădescu ....❒
(9. Ciocoiu, 61) ....★★	M. Deaconu ....★★★	(19. Dicu, 31) ....★
22. Bădoi ....★	(Ploieşti)	14. Popete ....❒
(7. Ad. Pitu, 59) ....★	M. Beudeanu ....★	18. Lungu ....★
24. Apostol ....★★	(Braşov)	20. Chirea ....★★
25. Nivaldo ....★★★	**Cartonaş galben**	
	Lungu (34)	
Rezerve	**Spectatori** 4.500	**Rezerve**
1. Lucescu, 6. Trofin, 10. Iftodi, 15. Văduva	**La tineret** 1-0	1. Tufişi, 6. Ad. Voicu, 15. G. Pitu, 16. Mocanu, 17. Ţeican

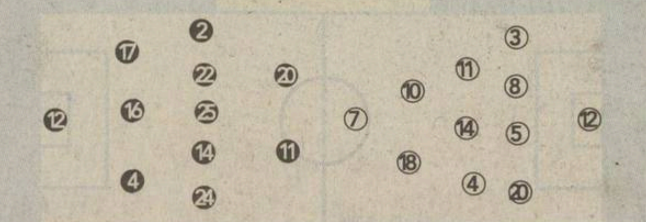

Filmul meciului:
● 1-0, min. 5: Petcu i-a pasat lui Cursaru şi acesta a înscris printr-un şut plasat ● 2-0, min. 13: Baciu a şutat de la 35 de metri, mingea a lovit bara transversală, Curcă fiind total depăşit, balonul a revenit la Marius Croitoru, care l-a învins pe portarul "marinarilor" ● min. 16: schimb de pase între Florin Petcu şi Cursaru, acesta din urmă prinzînd o boltă de la 10 metri, dar Curcă a reuşit să respingă în corner ● 3-0, min. 29: Apostol a executat o lovitură de pe dreapta şi Marius Croitoru, nemarcat în careu, a înscris din nou ● min. 73: Liviu Mihai l-a întors pe Eugen Baciu în careu de două ori, a centrat pentru Negru, iar acesta, din 6 metri, a tras slab, permiţîndu-i lui Ignătescu să respingă cu piciorul ● min. 88: Liviu Mihai a executat o lovitură liberă de la 17 metri la colţul scurt, Ignătescu a respins pînă la Barbu, care, singur la marginea careului mic, a reluat imprecis cu capul

❒ Foarte slab ★ Slab ★★ Satisfăcător ★★★ Bun ★★★★ Foarte bun ★★★★★ Excelent

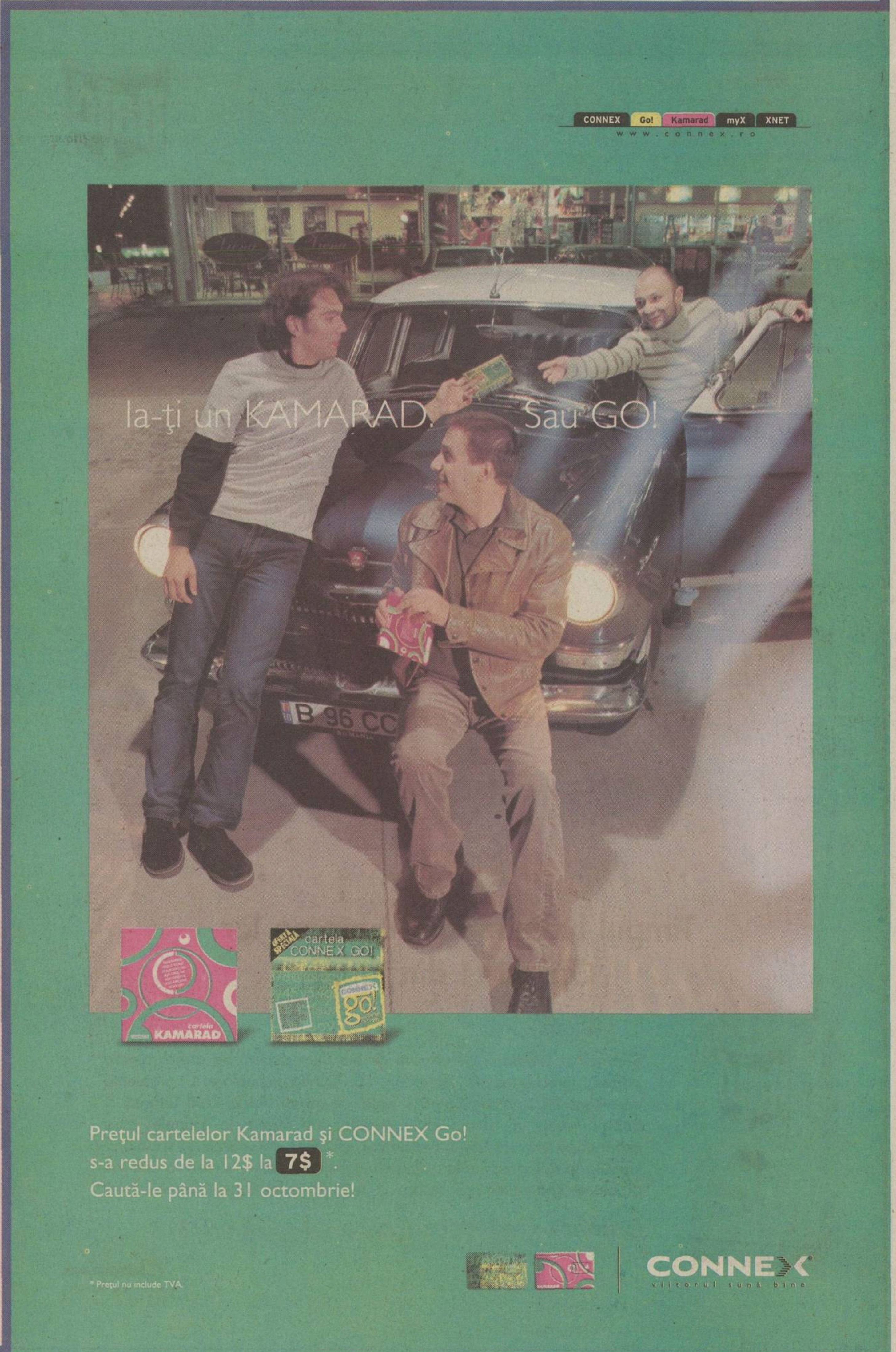

SUPORTERI

"Jucaţi, băi, fotbal!"

Fanii de pe Litoral au taxat pasivitatea constănţenilor părăsind stadionul la pauză

Marius Mărgărit

Aproximativ 60 de suporteri din Constanţa, conduşi de Sorin Mihăilescu, au ţinut să fie alături de proprii jucători. Între ei şi preşedintele Paul Peniu au existat însă cîteva contre chiar înainte de plecare, oficialul constănţean anunţîndu-i că a fost închiriat un singur autocar. Fanii au renunţat însă la ajutorul clubului, au făcut rost de 15 milioane de lei şi au venit cu un autocar şi un microbuz. La 3-0, nemulţumită de evoluţia jucătorilor lui Petre Grigoraş, micuţa galerie constănţeană a început să ceară demisia preşedintelui Farului, dar şi să-şi apostrofeze favoriţii. "Haide, băi, să plecăm, nu vedeţi că ăştia nu vor să joace!", s-au auzit cîteva voci, după care, la pauză, toţi suporterii s-au decis să părăsească stadionul **(foto dreapta)**. După joc, comentînd atitudinea acestora, preşedintele Peniu spunea că "galeria asta e manevrată de un derbedeu, care are senzaţia că trebuie să stăm drepţi în faţa lui", în timp ce Grigoraş era de părere că "nu meritam să fim trataţi astfel după cinci meciuri fără înfrîngere în campionat". De partea cealaltă, localnicii de la tribuna a II-a au sărbătorit răzbunarea **(foto stînga)** pentru barajul pierdut în iunie, însă fără satisfacţia unei opoziţii, aşa cum au stat lucrurile şi în teren.

ASTRA
BIU

CRONICĂ

Ce s-a întîmplat la pauză?

La conferinţa de presă de după meci Gabi Stan a lăsat să se înţeleagă că jucătorii săi au lăsat-o mai moale în repriza a doua

Radu Oprişan

Deznodămîntul partidei de la Piteşti se sprijină pe două puncte. Primul ar fi faptul că braşovenii nu au fost în stare să expedieze nici măcar un singur şut pe poarta lui Colceag. Al doilea, declaraţia lui Gabi Stan făcută la conferinţa de presă de la final, antrenorul braşovenilor acuzîndu-şi voalat jucătorii că s-au cam dat la o parte după pauză. "Nu înţeleg ce s-a întîmplat cu ei, dar au dovedit că au probleme fizice, psihice sau de altă natură", spunea cu subînţeles tehnicianul braşovean. Cum probabil că Stan nu se referea la bombardamentele din Afganistan ori la psihoza antraxului atunci cînd a folosit sintagma "probleme de altă natură", devine limpede că a depistat ceva dubios la jucătorii săi.

Altfel, căderea braşovenilor de după pauză a mai înviorat puţin jocul, destul de plictisitor în prima parte. Golul din minutul 48 şi ocaziile gazdelor au salvat spectacolul, risipind emoţiile puţinilor spectatori din tribune. Pînă atunci, braşovenii demonstraseră clar că intenţionează să se apere, alegînd ca armă ofensivă contraatacul. Gabi Stan şi-a construit planul tactic proptindu-l pe Andraşi în coasta lui Vlădoiu, cu recomandarea să îl urmărească pe tot terenul. Braşoveanul părea să nu se descurce rău, dovedindu-se chiar destul de agresiv pentru a-l scoate din sărite pe temperamentalul Jean. Ceea ce nu a funcţionat însă în echipa oaspeţilor a fost atacul, jocul foarte slab al lui Iorga şi Onofraş stînd în mare măsură la baza faptului că nu s-a expediat nici un şut pe spaţiul porţii. Cu un sfert de oră înainte de final Gabi Stan a decis să forţeze egalarea, scoţînd din teren ambii fundaşi laterali, însă noii intraţi, Badea şi Vasile Ghindaru, nu au reuşit mare lucru.

În condiţiile în care nu au fost ameninţaţi prea tare de adversar, piteştenii nu au avut altceva de făcut decît să atace. Atîta timp cît defensiva braşoveană a funcţionat bine şi pînă ca Bodea să înceapă să "bărbierească" mingile către argeşeni, oamenii lui Halagian nu au prea avut succes. Vlădoiu s-a distins prin încăpăţînarea cu care se bate pentru fiecare minge, Dică prin jocul bun, iar tînărul Tănasă prin dezinvoltura cu care şi-a driblat adversarii.

JEAN VICTORIOS

MEDIAFAX FOTO / Toni Salabaşev - Pitești

COCOŞII

Revenire după 11 ani

Ioan Bratu

La partida cu FC Braşov, atacantul Jean Vlădoiu a revenit după 11 ani pe gazonul din Trivale, purtînd tricoul "alb-violet". Fotbalistul, susţinut din tribuna oficială de soţia sa, Anca, a fost aplaudat şi încurajat de spectatori la fiecare atingere de balon. Vlădoiu şi-a dorit foarte mult să înscrie un gol şi pentru a-şi atinge ţelul a făcut o mare risipă de energie, intrînd la sacrificiu la fiecare dispută pentru balon cu adversarul direct, Iuliu Andraşi, cu care a şi avut cîteva clinciuri (foto). La finalul partidei, peste 30 de copii l-au înconjurat pentru a obţine un autograf, iar jucătorul le-a oferit tuturor fotografii tip carte poştală cu semnătura lui. Înainte să plece de la stadion, Jean i-a dat două bancnote de 100.000 de lei unei persoane handicapate care îl aştepta la maşină.

DISPUTA

FC ARGEŞ 1 0 FC BRAŞOV

FC ARGEŞ		FC BRAŞOV
Antrenor Florin Halagian		**Antrenor** Gabi Stan
22. Colceag ★	**Scorul la pauză** 0-0	12. Dossey ★★
4. Bogoi ★★	**Marcator** 1-0, Dică (48)	2. Buta ★★ (10. Badea, 73) ★
5. Diţă ★★	**Arbitru** I. Biro ❐ (Mediaş)	3. A. Ghindaru ★★ (23. V. Ghindaru, 76)
7. Bălaşa (cpt) ★★	**Asistenţi** D. Iliescu ★★, Fl. Buzărnescu ★★ (ambii din Craiova)	4. F. Moldovan ★★
8. Gr. Tudor ★★ (15. Şomcherechi, 85)	**Cartonaşe galbene** Onofraş (53), Vlădoiu (75)	6. Bodea (cpt) ★
9. Vlădoiu ★★★	**Spectatori** 3.000	7. Isăilă ★
19. Dică ★★★	**La tineret** 4-1	9. Iorga ❐
23. Iordache ★ (21. Tănasă, 46) ★★★		11. Onofraş ★ (8. Şandor, 63) ★★
25. M. Radu ★★		16. I. Andraşi ★★
27. Necula ★★		18. Dani ★
26. Crivac ★★		21. Stere ★★
Rezerve 1. Coman, 15. Chiţă, 10. Cr. Vlad, 14. Cornaci, 24. Stanca		**Rezerve** 1. Arcanu, 14. Sărmăşan, 25. Vasc, 27. A. Andraşi

Filmul meciului
Min. 2, cap M. Radu peste poartă ● min. 11, Bogoi, din apropiere, a deviat mingea în bară ● min. 30, şut Bogoi, lîngă ● min. 39, Colceag a ieşit prost şi Moldovan a lovit cu capul puţin lîngă poartă ● min. 41, semiluft al lui Stere la mică distanţă de poartă ● 1-0, min. 48: Vlădoiu a centrat din stînga, Tănasă a prelungit şi Dică, din apropiere de poartă, a şutat printre picioarele lui Dossey ● min. 51, "bombă" a lui Bălaşa de la 30 de metri, reţinută de Dossey în doi timpi ● min. 64, şut Dică de la 16 metri peste ● min. 80, Tănasă a şutat slab şi Tudor, de la 4 metri, a prelungit, dar pe lîngă poartă ● min. 86, şut Vlădoiu, de la 11 metri, în Andraşi

❐ Foarte slab ★ Slab ★★ Satisfăcător ★★★ Bun ★★★★ Foarte bun ★★★★★ Excelent

BIRO LE-A REFUZAT UN PENALTY OASPEŢILOR

În minutul 19, Buta a centrat de pe dreapta, Colceag nu a urmărit bine mingea, iar în momentul în care l-a zărit pe Iorga a plonjat pentru a îndepărta balonul. Atacantul oaspeţilor apucase, însă, să atingă mingea undeva în partea stîngă a careului, moment în care portarul piteştean l-a dărîmat. Biro nu a dictat nimic, deşi se impunea lovitura de la 11 metri. De altfel, Iorga este de părere că "dacă arbitrul ar fi fost aproape ar fi auzit zgomotul produs în momentul contactului. La final i-am explicat că a greşit, dar nu părea prea convins. Mi-a zis că ăsta e fotbalul şi cineva trebuia să cîştige".

CÂT PLĂTIŢI PENTRU O CAMERĂ?
ibis
ACCOR hotels
cameră pentru 1 sau 2 persoane
59 USD
fără mic dejun şi T.V.A.
Tel.: 01 222 27 22
Fax: 01 222 27 23
www.ibishotel.com
www.accorhotels.com

REACŢII

Şedinţă în cabina Braşovului

După finalul meciului, atît preşedintele Ioan Neculaie, cît şi Gabi Stan i-au muştruluit pe fotbaliştii braşoveni

"Nu-mi pot explica diferenţa de joc de la o repriză la alta. În prima am jucat, iar în a doua parcă nu mai puteam alerga. Jucătorii mei or fi avut probleme fizice, psihice sau de altă natură", a declarat Gabi Stan (foto) după meci, lăsînd să se înţeleagă că la pauză s-a întîmplat ceva cu fotbaliştii săi. După ce a mai spus că victoria gazdelor este meritată după aspectul reprizei a doua antrenorul braşovenilor a plecat să îşi certe elevii.

Tot spre vestiarul oaspeţilor a plecat şi patronul braşovean Ioan Neculaie, care a părăsit nervos tribuna oficială imediat după ultimul fluier al lui Biro. Imediat ce a intrat în cabină a băut de cîteva ori dintr-o sticlă de apă minerală, după care şi-a muştruluit serios fotbaliştii, pe care i-a anunţat apoi că drepturile financiare le-au fost blocate pe o perioadă nedeterminată. "Băi, vouă nu vă e ruşine? Ce aţi jucat voi astăzi? Dacă aţi venit pînă aici să vă faceţi de rîs, atunci vă aduc la cunoştinţă că din acest moment nu veţi mai primi nici un ban. Nu meritaţi nici un leu după modul în care v-aţi comportat!", le-a zis Neculaie. Patronul "stegarilor" a declarat apoi că "sînt foarte supărat, dar nu neapărat că am pierdut. Şi înfrîngerile fac parte din joc. M-a deranjat teribil evoluţia jucătorilor mei. Vor fi sancţionaţi după această partidă".

GABI STAN DIRECTOR SPORTIV

Antrenorul braşovean Gabi Stan a stat pe banca tehnică a echipei sale, chiar dacă litigiul cu Astra nu a fost stins, ploieştenii cerînd în continuare suspendarea lui. Întrucît nu a încheiat un contract de tehnician cu "stegarii", "Gabello" a putut fi trecut pe foaia de meci ca director sportiv, iar piteştenii nu au făcut contestaţie. "Gazdele nu au avut nimic împotrivă. Regulamentul nu a fost încălcat, Gabi Stan este oficial al clubului", a declarat observatorul jocului, Petre Mehedinţu. Antrenorul s-a agitat tot meciul pe bancă, evitînd să iasă în spaţiul tehnic. *(Ioan Bratu)*

CONFLICT STINS DE HALAGIAN

Imediat după ce arbitrul Iosif Biro a fluierat finalul partidei, jucătorii braşoveni l-au înconjurat, reproşîndu-i modul în care a condus meciul. "Toate faulturile le-ai dat pentru ăştia. Pe noi nu ne-aţi lăsat să ne apropiem de poarta lor. Numai voi n-aţi văzut penalty cînd Colceag l-a trîntit în careu pe Iorga", au spus "stegarii". Primul care s-a îndreptat apoi spre vestiare a fost fundaşul Iuliu Andraşi. Acesta a fost luat în vizor de piteşteanul Dragoş Stroe, aflat în preajma băncii de rezerve a gazdelor: "Bă, de ce nu taci din gură? Faceţi figuri aici? Stai că vin după tine şi te bat de te omor!". Braşoveanul s-a oprit în faţa tunelului, iar Stroe a încercat să se apropie de el, dar a intervenit Halagian, care şi-a îmbrîncit jucătorul. "Să nu vă atingeţi de ei, că vă mănînc!", le-a zis "Armeanu'" fotbaliştilor piteşteni aflaţi în apropiere şi aceştia au intrat cuminţi la cabine. *(Ioan Bratu)*

TAXE VAMALE 0!
Pentru toate comenzile făcute în perioada 1 octombrie - 31 octombrie.

Cum? Foarte simplu. Opel vă face o ofertă specială: Corsa, Astra, Zafira şi Vectra au fiecare o reducere de preţ egală cu valoarea taxelor vamale pentru respectivul model. Vizitaţi dealer-ii Opel şi informaţi-vă despre această reducere excepţională. Oferta e valabilă până la 31 octombrie 2001.

OPEL
Dealeri Opel în România:
• Arad, Opel ECO-MOTORS, Calea Aurel Vlaicu, bl. 9, Tel: 057/28.93.31, Fax: 057/28.93.32; • Bacău, Opel GESARA, Calea Republicii, nr.165, Tel: 034/15.75.05, Fax: 034/15.75.06; • Braşov, Opel VICTORIA, Str. Hărmanului, nr. 49A, Tel: 068/33.50.34, Tel/Fax: 068/33.50.33; • Bucureşti, Opel DI-BAS, Şos. Fundeni, nr. 260-262, Tel: 01/240.58.10, Tel/Fax: 01/240.58.67; Opel EREBUS, Str. Ion Bianu, nr. 47, Tel: 01/222.34.81, 01/222.34.82, Fax: 01/222.30.95; • Cluj Napoca, Opel ECOMAX, Str. Zorilor, nr. 13, Tel/Fax: 064/43.84.87, 064/43.87.22; • Constanţa, Opel EXPOCAR, Str. Baba Novac, nr. 78, Tel/Fax: 041/69.42.11, 041/69.58.68; • Craiova, Opel RUCOM, Str. Caracal, nr. 161, Tel: 051/41.47.96, Tel/Fax: 051/43.13.77; • Iaşi, Opel GOLD & PLATIN, DN 28, Iaşi – Tg. Frumos Km 63 + 600, Comuna Miroslava, Jud. Iaşi, Tel: 032/24.81.90, Tel/Fax: 032/22.50.79; • Oradea, Opel ANVELOCENTER SRL, Str. Clujului, nr. 300, Tel: 059/41.51.81, Fax: 059/41.51.89.

CRONICĂ

Punctul lui Mulțescu

Jucătorii Astrei păreau dărîmați la finalul partidei, deși în mod normal trebuiau să se îmbrățișeze că nu au fost învinși după o asemenea prestație

Cristi Zagaradniuc

"Am plecat de acasă că mă plictiseam și am venit aici să adorm", și-a vărsat năduful spre finalul meciului un suporter al gazdelor, care a cedat nervos cu 10 minute înainte de încheierea partidei, plecînd acasă. A făcut bine că n-a mai stat în tribună, evitînd durerile de inimă care puteau apărea în minutele de prelungire, cînd Pădureţ n-a nimerit poarta. Cei de la Astra au evoluat lamentabil în fața unei echipe atît de croită să nu ia gol, încît ocaziile pe care le-a avut nu le-a fructificat tocmai din cauza ideii cu care venise. De asemenea, 0-0 a rămas și datorită inspirației lui Mulțescu, portar care a avut intervenții excelente.

Din păcate pentru ploieșteni, aceiași jucători care pe vremea lui Gabi Stan mîncau norii, acum abia dacă mai stau în ghete, schimbarea de tactică impusă de Telu Stancu părînd un cifru al cărui cod nu-l au. Rombul gîndit de "interimarul" ploieștenilor, cu Dăscălescu vîrf împins, Gavrilescu și Crăciun pe "laterale" și cu Dună la susținere, a fost atît de ineficient încît nu a produs măcar o ocazie mai de Doamne ajută. Schimbarea de așezare efectuată la pauză de conducerea bicefală a gazdelor, Ion Moldovan în tribună și Telu Stancu pe bancă, retragerea cu cîte o poziție a părții drepte formate din Crăciun și Dobre, nu a avut un efect pozitiv, ba din contră! Gazdele puteau ieși din propria jumătate doar cu degajări, însă apoi nu reușeau să facă mai mult de două-trei pase consecutive.

Cum singur mărturisea după încheierea partidei, Andone a pregătit meciul în așa fel încît să nu ia gol. Intenția s-a transformat pînă la urmă în realitate, dar pentru asta a renunțat la spectacol. Și cum Sportul a mers pe principiul "scopul scuză mijloacele", iar Astra mai mult n-a putut, din partida de la Ploiești a ieșit ceva jenant, probabil cel mai slab meci din etapa a 9-a.

AGIL. Chiar dacă la prima vedere pare greoi, Mulțescu are intervenții eficiente

MEDIAFAX FOTO

ASTRA 0 – 0 SPORTUL

Antrenor
Constantin Stancu
1. Mulțescu ....★★★
2. L. Dobre ....❒
(8. Ilyeș, 61) ....★
3. B. Nicolae ....★★
4. Negoiță ....★
(18. Lingurar, 79)
5. Petroiesc ....★
6. Lăcustă ....★★
7. Crăciun ....★★
9. Dăscălescu ....❒
(17. Bîrsan, 46) ....★
11. Dună (cpt) ....★★
20. Gavrilescu ....★
24. Mihart ....★

Rezerve
12. Filip, 16. I. Bălașa, 19. S. Stanciu, 21. Pintilie

Arbitru
M. Dorobanțu ....★★★
(Rm. Sărat)

Asistenți
N. Asandei ......★★★
(Reșița)
I. Olah ....★★★
(Sf. Gheorghe)

Cartonașe galbene
Dună (31), Diniță (44), Lazăr (65)

Spectatori 1.000

La tineret 0-1

Antrenor
Ioan Andone
1. Stanca ....★★
4. Galamaz ....★★
5. Lazăr ....★★
6. Musteață ....★★
7. Irimia ....★
10. Pădureț (cpt) ......★★★
11. Diniță ....★
(14. Nițu, 86) ....
13. Rusu ....★★
(3. Georgescu, 66)
16. Secăreanu ....★★
20. Bucur ....★★
21. Ciubotariu ....❒
(18. O. Chihaia, 46) ....★

Rezerve
12. Stăncioiu; 8. Cruceru, 15. V. Negru, 22. Dumitru

Filmul meciului:
● Min. 22, Mulțescu a agățat în ultimul moment mingea lobată, cu capul, de Diniță ● min. 58, Negoiță a șutat, cu pămîntul, pe lîngă poartă balonul centrat de pe partea dreaptă ● min. 60, Pădureț i-a luat mingea de la picior lui Dobre și l-a lansat pe Diniță, care, de la vreo 12 metri lateral dreapta, a șutat slab, dîndu-i posibilitatea portarului ploieștenilor să blocheze ● min. 76, Mulțescu se mai remarcă o dată, prinzînd în doi timpi balonul trimis din interiorul careului de Bucur ● min. 77, "torpila" lui Irimia, expediată de la 18-20 de metri, a ocolit vinclul porții Astrei ● min. 90+1, Pădureț, aflat la marginea careului mic, lateral stînga, nu a nimerit cadrul porții

❒ Foarte slab ★ Slab ★★ Satisfăcător ★★★ Bun ★★★★ Foarte bun ★★★★★ Excelent

ANTRENORI

"Jucătorii m-au dezamăgit"

CALM. Stancu a stat tot meciul în picioare, însă nu a ieșit niciodată la marginea terenului pentru a da indicații. El a vorbit, însă, la telefon cu Ion Moldovan

Convinși că Stancu este pasager pe banca tehnică, ploieștenilor le este greu să pună în practică ce li se cere, deși știu că ordinele vin de la Moldovan

Cristi Zagaradniuc

După ce Gabi Stan a plecat de la Astra, conducerea ploieștenilor a căutat să găsească o soluție cît mai bună. Se căuta genul de antrenor pe același stil, iar el părea găsit în persoana lui Ion Moldovan. Cum acesta nu poate veni decît după ce-și încheie socotelile cu echipa națională de tineret, pînă atunci a fost adus Telu Stancu. Un antrenor căruia nu trebuie să i se plătească alt contract și nu este deranjat de faptul că oricînd i se poate spune să se întoarcă la Plopeni. În plus, poate cel mai important argument, pune în practică ideile "Colonelului", deoarece le cunoaște de pe vremea cînd colaborau la FC Argeș. Totuși, din această stratagemă suferă echipa, sau cel puțin asta e concluzia după meciurile cu Foresta, în Cupă, și cu Sportul. "Nu aș fi acceptat niciodată să fiu la două echipe dacă între Metalul și Astra nu exista această legătură (n.r. Plopeniul e "satelitul" ploieștenilor). Am găsit aici o echipă bulversată, cu mulți jucători care m-au dezamăgit", a declarat Constantin Stancu, venit să conducă Astra după ce doar cîteva ore mai devreme se aflase pe banca echipei din Plopeni în meciul de la Brașov, cu Tractorul (0-0).

Moldovan se încăpățînează să susțină că n-are nici o tangență cu Astra, deși a urmărit echipa pînă și la Suceava, iar înaintea jocului cu Sportul le-a dat ploieștenilor sfaturi la ședința tehnică, iar această stare de "uite antrenorul, nu e antrenorul" se repercutează asupra jucătorilor. "Și cu Foresta, și astăzi au fost jucători care spre final nu mai rezistă și cer schimbarea", a spus Stancu, continuînd: "Nu-mi dau seama ce se întîmplă, căci jucătorii nu par să înțeleagă ceea ce li se cere. Dăscălescu nu a intrat deloc în ritm, Negoiță parcă înoată după 60-70 de minute, Dobre nu a arătat prea multe și așa mai departe. Sincer să fiu, cu Sportul am cîștigat un punct, n-am pierdut două".

NICOLAE ȘI LĂCUSTĂ S-AU CERUT AFARĂ

Prin minutul 70, liberoul echipei din Ploiești, Bogdan Nicolae, a solicitat conducerii tehnice să fie scos de pe teren, însă el a fost ținut pe gazon pînă la final. "Aveam senzații de vomă și de aceea doream să ies. Mi s-a spus să trag de mine, să joc în continuare", a precizat, după meci, fotbalistul. De asemenea, Lăcustă a cerut și el schimbarea după un duel cu Octavian Chihaia, însă nici lui nu i s-a permis acest lucru. La conferința de presă, antrenorul Stancu s-a arătat surprins că are "jucători care se blochează înainte de final", după ce în vestiar le spusese "astralilor" că pentru ei cuvîntul fotbalist e o poreclă!

MAZILU S-A REACCIDENTAT

Atacantul care în prima etapă a marcat trei goluri în meciul cu Petrolul, Ionuț Mazilu, a urmărit din tribună partida, deși inițial el se afla în lotul de 18 anunțat de Andone pentru Ploiești. Jucătorul s-a accidentat la ultimul antrenament dinaintea partidei, entorsă la glezna piciorului stîng, de fapt o recidivă a unei accidentări mai vechi. El nici n-a mai fost oprit în cantonament alături de restul colegilor.

TIB-UL I-A GONIT LA PLOIEȘTI

Chiar dacă, de obicei, formațiile bucureștene nu părăsesc Capitala decît în ziua meciurilor pe care urmează să le dispute la Ploiești, de data asta Sportul a procedat altfel. Studenții au străbătut încă de vineri cei 60 de kilometri și au înnoptat la hotelul Central. Motivul pentru care au plecat așa devreme a fost determinat de ocuparea hotelurilor bucureștene, pline datorită afluenței de participanți la Tîrgul Internațional București (TIB).

CRONICĂ

Lanterna nu poate mai mult

Timişoara a demonstrat încă o dată de ce nu e în stare să se desprindă de ultimul loc al clasamentului

MEDIAFAX FOTO / Marius Vasilică

"SCHIJĂ" A LOVIT DECISIV. *Sergiu Radu, alintat de suporteri "Schijă" din cauza fizicului său firav, l-a "găurit" pe Buturugă în două din cele trei ocazii clare pe care şi le-a creat la poarta bănăţenilor*

Adrian Florea

Scos pe uşa din dos din Cupă, cu doar trei zile mai devreme, Cosmin Olăroiu trebuie să se fi temut, nu glumă, de replica UMT-ului, chit că bănăţenii nu speriaseră pe nimeni în precedentele patru deplasări. Ca să nu mai aibă parte de vreo surpriză neplăcută, managerul general al gazdelor şi-a blindat ariergarda, păstrînd în permanenţă trei fundaşi lîngă apaticele vîrfuri Mariş şi Săvoiu, şi şi-a îndemnat mereu elevii la calm, deşi aşteptata deschidere a scorului întîrzia. Purgatoriul lui Oli, care probabil a fumat în timpul celor 90 de minute "porţia" de ţigări pe o săptămînă, a durat ceva mai mult de o jumătate de ceas. Sătul să păzească "statuile" din atacul Timişoarei, Corneliu Papură a urcat în careul advers la un corner, s-a înălţat cu un cap peste fostul său coechipier de la Craiova, Florin Bătrînu, şi i-a prilejuit antrenorului său primul zîmbet al serii. Descătuşaţi, "bancarii" au bombardat poarta lui Buturugă în minutele rămase pînă la pauză mai ceva decît americanii Kabulul, însă fie Mitrovici, generos în efort, dar inexplicabil de distrat la finalizare, fie goalkeeper-ul adus recent de la Piteşti au menţinut mincinosul scor de 1-0.

La puţin timp după reluare, Călin a făcut imprudenţa să ameninţe serios careul lui Vintilă, şutul său de la 16 metri zguduind "transversala". A fost primul şi ultimul şut pe spaţiul porţii Naţionalului, motiv suficient totuşi pentru a zgîndări orgoliul lui Gabi Popescu şi compania. Coordonatorul bucureştenilor a inventat cîteva pase măiastre, Carabaş şi Caramarin au redevenit maşina de centrări din prima repriză, iar Sergiu Radu, în numai 7 minute, a stabilit definitiv destinatarul celor 3 puncte. Cu sacii în căruţă şi în perspectiva jocului cu Dinamo, din runda următoare, Olăroiu şi-a permis pe final să-şi menajeze cîţiva titulari, în vreme ce Gigi Staicu s-a lămurit încă o dată că dorinţa-i una, iar putinţa cu totul altceva. În ceea ce-i priveşte pe timişoreni, gravă nu e lipsa de valoare a celor mai mulţi dintre ei - de unde nu e, nici Dumnezeu nu cere! - , cît blazarea şi indolenţa majorităţii. Cîtă vreme Vlaicu, la 36 de ani, aleargă mai mult decît trei sferturi dintre coechipierii săi, revenirea UMT-ului în "B" nu va putea fi stopată de nimeni.

FC NAŢIONAL 3 - 0 UMT

FC NAŢIONAL		UMT
Antrenor Cosmin Olăroiu	**Scorul la pauză** ..1-0	**Antrenor** Gheorghe Staicu
99. Vintilă ..... ★★	**Marcatori**	79. Buturugă ..... ★★
3. Ad. Matei (cpt) ..... ★★	1-0, Papură (32)	2. Briciu ..... ❐
5. Falub ..... ★★	2-0, Sg. Radu (59)	4. Bătrînu ..... ★
6. Potocianu ..... ★	3-0, Sg. Radu (64)	5. Călin (cpt) ..... ★ (11. Cojan, 78)
7. Carabaş ..... ★★★	**Arbitru**	6. Mada ..... ❐
8. Caramarin ..... ★★	M. Salomir ..... ★★★ (Cluj)	7. Goşa ..... ★
17. Papură ..... ★★★ (21. Olah, 80)	**Asistenţi**	10. Vlaicu ..... ★
19. Mitrovici ..... ★ (26. Chiriac, 75) ..... ★	Cr. Nica ..... ★★★ (Ploieşti)	17. Nincsovics ..... ★
20. P. Marin ..... ★	Gh. Negoiţă ..... ★★★ (Brăila)	22. Săvoiu ..... ❐ (9. Giuchici, 58) ..... ★
27. G. Popescu ..... ★★ (4. Curt, 69) ..... ★	**Cartonaşe galbene** Carabaş (21), Mitrovici (62)	23. Mariş ..... ★
29. Sg. Radu ..... ★★★	**Spectatori** 3.000	25. C. Bar ..... ❐ (20. Maxim, 64) ..... ★
Rezerve 12. M. Popa, 2. Iordache, 14. M. Nae, 15. Soponariu	**La tineret** 6-1	**Rezerve** 13. Bălici, 15. Utfineanţ, 18. Cl. Balaci, 19. Purda

Filmul meciului
● Min. 20, singur la 6 m, Mitrovici a reluat "peste" centrarea lui Caramarin ● min. 25, "capul" lui Mitrovici, de la 10 m, a fost prins de Buturugă ● min. 26, centrarea lui Carabaş a fost reluată cu capul de G. Popescu, nemarcat la 6 m, dar Buturugă a respins providenţial ● min. 29, "bomba" lui Falub a trecut puţin pe lîngă poarta timişorenilor ● 1-0, min. 32: corner Caramarin, iar Papură a reluat cu capul de la 7-8 m ● min. 35, de la 6 m lateral stînga, Mitrovici a şutat în "transversală" ● min. 49, Călin a nimerit "transversala" cu un şut de la 16 m ● 2-0, min. 59: Caramarin l-a găsit pe Sg. Radu liber în centrul careului mare advers, iar atacantul gazdelor a înscris lejer ● 3-0, min. 64: Carabaş a centrat perfect pentru Sg. Radu, care a reluat simplu în poarta lui Buturugă

❐ Foarte slab ★ Slab ★★ Satisfăcător ★★★ Bun ★★★★ Foarte bun ★★★★★ Excelent

CONTESCU MAI SPERĂ

La conferinţa de presă de după meci n-a participat nici unul dintre "pricipalii" celor două echipe, în faţa ziariştilor prezentîndu-se "secunzii" Dumitru Bolborea şi Cristi Contescu. Dacă primul a remarcat că "partida a fost foarte grea pentru noi!", timişoreanul a recunoscut că "nu reuşim să punem probleme adversarilor decît la începutul partidelor". În ciuda evidenţei, Contescu spune că mai speră în salvarea de la retrogradare: "Dacă ne întărim puţin lotul la iarnă, eu cred că se poate încerca minunea în retur".

FIUL LUI RADU PETRESCU E ARBITRU FIFA ÎN CANADA

Observatorul pentru arbitri al meciului de sîmbătă seara, braşoveanul Radu Petrescu, se lăuda la final cu o realizare a fiului său, Silviu, care e tot "fluieraş". Emigrat în Canada în urmă cu şase ani, Silviu Petrescu şi-a continuat cariera şi acolo, iar de anul viitor va intra pe lista FIFA a ţării de adopţie. "Cînd a plecat în Canada, nici nu se gîndea că mai poate arbitra vreodată. Acum mi-a spus că trăieşte unul dintre cele mai fericite momente din viaţă", a declarat Petrescu.

TRANSFER

Papură dorit de Beitar Ierusalim

Trei reprezentanţi ai clubului din prima ligă israeliană au fost sîmbătă seară în Cotroceni

Dat afară în primăvară de Craiova, Corneliu Papură **(foto)** s-a lipit în Cotroceni, la FC Naţional, dar nu a renunţat niciodată la visul său de a mai juca în străinătate. Cel care a evoluat vreme de aproape trei ani la Rennes, în Franţa, este acum foarte aproape de un transfer la Beitar Ierusalim. În partida cu UM Timişoara, fundaşul "bancarilor" a fost urmărit din tribună de trei reprezentanţi ai prim-divizionarei din Israel, care s-au declarat satisfăcuţi de prestaţia celui pe care au pus ochii. Olteanul a marcat un gol foarte important, n-a greşit nimic cît a jucat libero, iar după înlocuirea lui Gabi Popescu s-a descurcat onorabil şi ca mijlocaş la închidere. Directorul sportiv al celor de la Beitar, Abraham Levi, a purtat deja o rundă de discuţii cu preşedintele Naţionalului, Gino Iorgulescu, părţile înţelegîndu-se în punctele esenţiale ale contractului de transfer.

"E MÎNA LUI COPOS!"

În minutul 50, spectatorii prezenţi la stadion au avut pentru cîteva clipe senzaţia că vor trăi un eveniment similar cu cel petrecut în Giuleşti, la partida Rapidului cu PSG. Becurile de la stîlpul de nocturnă din stînga tribunei I au luminat brusc la intensitate mai mică, dar nu s-au stins, spre uşurarea lui Gino Iorgulescu *(foto)*, care nu înţelegea ce se întîmplă. "E mîna lui Copos, nu vă faceţi probleme!", l-au liniştit fanii pe preşedintele "bancarilor". De vină au fost două siguranţe care s-au ars din cauza suprasolicitării.

Am îmbunătăţit raportul de compresie a timpului.

Dacă îţi comanzi un Mercedes-Benz Clasa C, fă-ţi deja loc în garaj. Va veni mai repede decît te aştepţi.

Mercedes-Benz

Dealeri Mercedes-Benz: Bucureşti - AUTO ROM - tel: 01 / 224 00 20 - 25, SC B&B VIFOR SERVICE - tel: 01 / 410 11 16; Arad - AUTO SCHUNN - tel: 057 / 286 680; Braşov - CASA AUTO BRAŞOV - tel: 068 / 337 272; Cluj - RMB INTER-AUTO - tel: 064 / 438 121; Constanţa - AUTOSTAL SERVICE - tel: 041 / 642 491; Galaţi - SF TEX S.A. - tel: 036 / 324 320, TOPCLASS - tel: 036 / 476 600; Iaşi - CASA AUTO IAŞI - tel: 032 / 272 333; Oradea - CASA AUTO ORADEA - tel: 059 / 479 830; Piteşti - BEATRICE - tel: 048 / 286 411; Sibiu - AUTOKLASS - tel: 069 / 229 657; Suceava - RESTACO - tel: 030 / 530 709; Târgu Mureş - ALIAT - tel: 065 / 168 444 Timişoara - RMB CASA AUTO TIMIŞOARA - tel: 056 / 216 945

Continental Hotels

Continental acum,
Continental mereu

Arad, Bucuresti, Cluj, Oradea, Sibiu, Suceava, Targu Mures, Portile de Fier, Turnu Severin

www.continentalhotels.ro
telefon: 01 314.32.74

SERIA B1 - Etapa a 10-a

Clasament

1. Metalul Plopeni*	10	8	2	0	19 - 8	26	(+11)
2. Rapid Electromagnetica*	10	5	2	3	21 - 15	17	(+2)
3. Fulgerul Bragadiru	10	5	2	3	18 - 15	17	(+2)
4. Inter Gaz Bucuresti	10	5	1	4	15 - 10	16	(+1)
5. Foresta Suceava	10	4	3	3	15 - 11	15	(0)
6. Midia Navodari	10	4	3	3	12 - 10	15	(0)
7. FC Onesti	10	4	3	3	11 - 13	15	(0)
8. Laminorul Roman	10	5	0	5	19 - 19	15	(0)
9. Petrolul Moinesti	10	5	0	5	10 - 13	15	(0)
10. Dinamo Poiana Cimpina*	10	4	2	4	19 - 14	14	(-1)
11. ARO Cimpulung	10	4	2	4	13 - 12	14	(-1)
12. Tractorul Brasov	10	2	4	4	7 - 11	10	(-8)
13. Diplomatic Focsani	10	2	4	4	9 - 14	10	(-5)
14. Cimentul Fieni	10	1	6	3	7 - 10	9	(-3)
15. Rocar Bucuresti	10	2	2	6	5 - 13	8	(-7)
16. Dacia Unirea Braila	10	1	2	7	6 - 18	5	(-10)

*Echipe care nu pot promova deoarece sînt "sateliţi" ai unor formaţii de Divizia A

Etapa a 11-a, sîmbătă, 20 octombrie, ora 11:00

Metalul Plopeni - Dinamo Poiana Cîmpina; Cimentul Fieni - Laminorul Roman; Midia Năvodari - Rocar Bucureşti; Fulgerul Bragadiru - Petrolul Moineşti; Diplomatic Focşani - Rapid Electromagnetica; Inter Gaz Bucureşti - Dacia Unirea Brăila; Foresta Fălticeni - FC Oneşti; ARO Cîmpulung - Tractorul Braşov

ROCAR Bucureşti 0 – FULGERUL Bragadiru 2

ROCAR Bucureşti: Neamţu - Domnişoru, G. Şerban (76 Ionescu), A. Rada - Stana, Vaida, L. Tilihoi, Bălace, L. Preda - Sîlvăşan (65 M. Tudor), Micu (46 Vigariu). **Antrenor** M. Marian
Calificativul echipei: ★
Vedeta: -

FULGERUL Bragadiru: C. Carabaş 57, M. Dobre 75
A. Bogdan - Zanc, Angheluţă, A. Militaru (41 C. Carabaş) - Balauru, Belciug, S. Cristescu (26 C. Cristescu), M. Dobre, I. Poenaru - R. Stancu (80 M. Oprea), R. Safta. **Antrenor** A. Doboş
Calificativul echipei: ★★★
Vedeta: Balauru

Arbitru Al. Tudor ★★★. **Asistenţi** P. Terteleac ★★★, I. Olteanu ★★★ (toţi Bucureşti)
Spectatori: 500 **Reporter:** Gabi Mihai

0-1, min. 57: R. Stancu i-a pasat lui C. Carabaş care a marcat cu "o scăriţă" peste Neamţu, ieşit în întîmpinare
0-2, min. 75: M. Dobre a marcat cu un şut din marginea careului de 16 m

PETROLUL Moineşti 1 – DIPLOMATIC Focşani 0

PETROLUL Moineşti: Vasilachi 45
Moţei - Chişăreanu, Alexescu, Chiriac, Geamăn - Bucurel (73 Cîmpanu), Fl. Pavel (63 Cernat), L. Toma, Jipa - Iriza (85 Cioran), Vasilachi. **Antrenor** Gh. Poenaru
Calificativul echipei: ★★
Vedeta: L. Toma

DIPLOMATIC Focşani: M. Barbu - Pasăre, I. Călin, D. Dogaru, Ad. Păun, Săraru - Botezatu (75 M. Georges), Dociu (77 Banu), Chebac, M. Ungureanu - Hanga (81 S. Roşca). **Antrenor** F. Ţîră
Calificativul echipei: ★
Vedeta: -

Arbitru G. Caloian (Buzău)★★★. **Asistenţi** B. Szoke (Constanţa)★★, T. Grozea (Brăila)★★★
Spectatori: 600 **Reporter:** Vali Niţu

1-0, min. 45: Vasilachi a înscris în colţul lung cu capul

LAMINORUL Roman 4 – MIDIA Năvodari 1

LAMINORUL Roman: R. Miu 16-autogol, Ţapu 21, Ghinea 26, L. Zaharia 66
Coşerariu - Ghinea, G. Dinu, Ghidarcia - Beceru, L. Zaharia (72 Filip), Mitruc (86 T. Şoimaru), L. Cozma, I. Radu (79 Rîşcu) - Ţapu, Andrieş. **Antrenor** I. Radu
Calificativul echipei: ★★★
Vedeta: I. Radu

MIDIA Năvodari: R. Miu 77
Unchiaş - Floricică (32 Nedelea), L. Ştefan, R. Miu, Ambăruş, Gherbezan - Frimu, Curumi (46 Pricopie), Plăcintă - Jilavu (54 Boroş), D. Zaharia. **Antrenor** P. Biliboacă
Calificativul echipei: ★
Vedeta: -

Arbitru T. Balmuş★★★. **Asistenţi** I. Bedreagă (ambii Galaţi)★★★, Al. Drogeanu (Brăila)★★★
Spectatori: 1.500 **Reporter:** Cristi Alexoae

1-0, min. 16: R. Miu a înscris cu capul din plojon în propria-i poartă după o centrare a lui D. Zaharia
2-0, min. 21: Ţapu a înscris de la 4 m după un corner executat de I. Radu
3-0, min. 26: Ghinea a marcat cu un vole în colţul lung de la 14 m
4-0, min. 66: L. Zaharia a înscris cu latul, ca la antrenament, din mijlocul careului advers
4-1 min. 77: R. Miu a redus din diferenţă cu un şut violent de la 18 m

FC Oneşti 1 – ARO Cîmpulung 0

FC Oneşti: Dongmo 33
Lulelaru - Vetrea, M. Lazăr, Hanga, Bolfă, V. Avădanei - Suditu (70 R. Iacob), Zlati, Gantz (88 Ov. Agache) - Dongmo, Fl. Croitoru (90 Ov. Rotariu). **Antrenor** T. Şteţ
Calificativul echipei: ★★★
Vedeta: Zlati

ARO Cîmpulung: Ov. Ceclan - G. Crăciun, Gorgonaru, Ceapraz, Tălpeanu, L. Dumitrescu - Pereny (82 Fl. Vintilă), S. Din, Ştefănică, Cr. Constantin (46 C. Stan) - Pleş (57 Butaru). **Antrenor** I. Augustin
Calificativul echipei: ★★
Vedeta: Butaru

Arbitru A. Constantin (Rm. Vîlcea)★★★. **Asistenţi** B. Ganea (Slobozia)★★★, Fl. Buţurcă (Satu Mare)★★★
Spectatori: 600 **Reporter:** Marius Mihalcea

1-0, min. 33: V. Avădanei a centrat în faţa porţii şi Dongmo a înscris pe lîngă Ov. Ceclan

DINAMO POIANA 0 – CIMENTUL Fieni 0

DINAMO POIANA: Iliuciuc - I. Gheorghe, A. Iordache, Iodi - Opriceană, Aldea (86 Chiric), Andronic, Cl. Dumitrescu, Fl. Grigoraş - Bălţoi, Stegaru (61 Burchi). **Antrenor** M. Dragnea
Calificativul echipei: ★★
Vedeta: Iliuciuc
Eliminat: Fl. Grigoraş 58

CIMENTUL Fieni: I. Ilie - Albulescu, Tatarciuc, Al. Pavel, R. Stan, Cercel - Fl. Stîngă (75 I. Mihai), O. Badea, Marşavela, Fl. Manea (89 R. Sava) - M. Ilie. **Antrenor** V. Dridea
Calificativul echipei: ★★
Vedeta: Al. Pavel
Eliminat: R. Stan 56

Arbitru S. Bogdan (Craiova) ★★. **Asistenţi** I. Podar ★★★, L. Szanto ★★(ambii Tg. Mureş)
Spectatori: 200 **Reporter:** Ionel Luţan

RAPID MAGNETICA 1 – INTER GAZ 3

RAPID MAGNETICA: Sprîncenatu 52
I. Curcă - Cîmpeanu, D. Dumitrescu, Zeciu, Cr. Ionescu - Ciucă, Petrea, T. Bălan, M. Sabin (50 G. Niculae, 70 Stănescu) - P. Gheorghe (27 Sprîncenatu), V. Dinu. **Antrenor** I. Chirilă
Calificativul echipei: ❐
Vedeta: -

INTER GAZ: C. Petre 20, Coporan 69, Stoean 90
C. Tudor - Vanea, Damaschin, Ciocîrlan, Vlădescu, C. Petre - Lascarache (80 Fl. Stan), Ad. Petre (63 Coporan), G. Mărgărit, C. Niţă (87 A. Radu) - Stoean. **Antrenor** C. Nica
Calificativul echipei: **
Vedeta: Coporan

Arbitru R. Dumitru (Braşov)**. **Asistenţi** A. Alecsandrescu***, Fl. Ivan*** (ambii Bucureşti)
Spectatori: 2.000 **Reporter:** Marian Ursescu

0-1, min. 20: Vanea a centrat de pe partea stîngă şi C. Petre a înscris din voleu de la 8 metri
1-1, min. 52: Sprîncenatu a şutat de la 25 de metri, mingea a atins un jucător al formaţiei oaspete şi a intrat în plasă
1-2, min. 69: Stoean a centrat de pe partea stîngă şi Coporan a înscris de la 11 metri
1-3, min. 90: combinaţie Fl. Stan - M. Coporan - Stoean şi ultimul a punctat de la 10 metri

TRACTORUL Braşov 0 – METALUL Plopeni 0

TRACTORUL Braşov: Ene - Pădurariu, D. Bica, L. Sima (52 Marian Gheorghe), Cojocaru, Boiciuc - M. Mocanu, Mărgăritescu, Şerban - M. Manole, Cojan (64 L. Lică). **Antrenor** P. Enache
Calificativul echipei: ★★
Vedeta: -

METALUL Plopeni: N. Petre - Cr. Oprea, D. Radu, R. Ciobanu, A. Pufu - Gavrilescu (48 I. Ionescu), Beraru, D. Movilă, S. Popescu - Albinaru (69 D. Dăscălescu), Antal (46 Didă). **Antrenor** C. Stancu
Calificativul echipei: ★★
Vedeta: -

Arbitru V. Anghelinei★. **Asistenţi** M. Păiş (ambii Galaţi)★★★, N. Megheşan (Tîrnăveni)★★★
Spectatori: 400 **Reporter:** Ştefania Banaru

- După încheierea partidei, antrenorul Tractorului, Paul Enache, a intrat în cabina arbitrilor şi le-a reproşat maniera în care au condus partida.
- Un grup de suporteri braşoveni a năvălit la sfîrşitul meciului pe tunelul care ducea la vestiare cu scopul de a-i cere socoteală "centralului" Anghelinei, însă aceştia au fost opriţi la timp de tehnicianul braşovean şi de forţele de ordine.
- Brigada de arbitri a reuşit să părăsească stadionul după aproximativ 90 de minute sub escorta jandarmilor.

DACIA Unirea Brăila 2 – FORESTA Suceava 4

DACIA Unirea Brăila: Băndărică 18, Vioreanu 51
Mirică - A. Stanciu, Brăguţă, Pătîrlăgeanu (67 Baltă) - Gh. Rădulescu (75 Sebe), L. Ivan, Vioreanu, Băndărică, Bratosin - M. Stoian, Nicoliţă (46 Ciocea). **Antrenor** I. Constantinescu
Calificativul echipei: ★★
Vedeta: M. Stoian

FORESTA Suceava: Fannis 36, 56, Şchiopu 44, Păcurar 86
Ciubotaru - Brujan (52 Sava), Goian, Ov. Ciobanu, Minescu - Amarandei, Şchiopu, Dima (80 Buzea), Gherine - Fannis (86 Andrieş), Păcurar. **Antrenor** S. Stănescu
Calificativul echipei: ★★★
Vedeta: Fannis

Arbitru M. Vădan★★★. **Asistenţi** Ed. Ungureanu (ambii Bucureşti)★★★, A. Oniţă (Constanţa)★★★
Spectatori: 2.000 **Reporter:** Silviu Stanciu

1-0, min. 18: M. Stoian a centrat, Nicoliţă a reluat balonul cu capul în transversală, mingea a revenit în teren de unde a fost trimisă în poartă de Băndărică
1-1, min. 36: Fannis a înscris cu capul din interiorul careului după o lovitură liberă executată de Dima
1-2, min. 44: Fannis l-a găsit liber pe Şchiopu şi acesta a înscris din alergare de la 15 m, în dreapta lui Mirică
2-2, min. 51: M. Stoian l-a găsit excelent pe Vioreanu care l-a executat scurt pe Ciubotaru
2-3, min. 56: Fannis, scăpat singur în jumătatea de teren brăileană a intrat în careul de 16 m şi l-a învins pe portarul gazdelor cu un şut plasat
2-4, min. 86: Păcurar a înscris spectaculos cu capul după o centrare a lui Gherine

CSM REŞIŢA - FC BAIA MARE 2-2

Blestemul Reşiţei

Dan Bereanu
(Reşiţa)

Încurajată de calificarea obţinută miercuri în optimile Cupei României în dauna divizionarei A Farul Constanţa (1-0), CSM Reşiţa a început curajos meciul cu liderul FC Baia Mare. "Rossonerii" s-au aruncat de la început în atac, însă elanul le-a fost tăiat după un sfert de oră, de golul reuşit de băimăreanul Bar. Suporterii reşiţeni au amendat imediat prestaţia sub aşteptări a echipei, strigînd minute în şir "Trădătorii! Trădătorii!". De altfel, antrenorul gazdelor, Dumitru Marcu, i-a certat serios pe Bădăluţă, Perşa şi Ciucur, despre ultimul afirmînd că "va mai prinde echipa doar dacă rămînem cu 12 jucători în lot". Glasul tribunei s-a înteţit spre finalul primei reprize, cînd "Jardel" din Baia Mare a majorat diferenţa.

Reproşurile antrenorului Marcu din pauza partidei, au trezit gazdele. Motivaţi şi de prezenţa la meci a lui Dinel Staicu, care le-a promis o recompensă substanţială şi la dispoziţia căruia conducerea clubului a desemnat o persoană pentru a nu-i lipsi nimic pe timpul şederii la tribuna oficială, reşiţenii au reuşit să egaleze chiar la ultima acţiune. "Parcă sîntem blestemaţi aici. De fiecare dată am condus, iar victoria ne-a scăpat printre degete", s-au plîns jucătorii băimăreni la finalul partidei. Visul promovării i-a fost spulberat preşedintelui Marius Popescu de trupa lui Orac, care şi-a reafirmat la conferinţa de presă dorinţa de a conduce o echipă de Divizia A în campionatul viitor.

Ca şi în campionatul trecut, liderul Baia Mare a fost egalat în ultimele secvenţe de joc, după ce a condus la pauză cu 2-0

Stache Rareş - "Arădeanul"

"EXTENSIV, SPUNE TU, CINE ESTE LIDERU'?" *Pe drumul spre casă, fotbaliştii băimăreni au "udat" punctul obţinut la Reşiţa la hanul Vinga de lîngă Arad. În medalion, disputa dintre băimăreanul Ciocan (în tricou alb) şi căpitanul reşiţenilor, Ciocoi*

Primă de 100 de dolari de la Staicu

Conducerea lui CSM Reşiţa a reluat la finele meciului negocierile cu omul de afaceri craiovean Dinel Staicu *(foto)*. După ce a sponsorizat echipa cu 100 de milioane de lei, Staicu a oferit jucătorilor cîte 100 de dolari pentru remiza obţinută cu FC Baia Mare. El a avansat ca termen limită data de 1 noiembrie pentru clarificarea situaţiei juridice a stadionului din Valea Domanului, în caz contrar fiind decis să-şi retragă oferta de finanţare a echipei. Se pare că autorităţile locale încearcă preluarea stadionului în contul unor datorii ale Combinatului Siderurgic, urmînd ca apoi să-l dea în folosinţă clubului. *(Dan Popescu - Reşiţa)*

SFATURI FINANCIARE DE LA SCHORSCH

Patronul lui FC Baia Mare, Heinrich Schorsch, a ajuns la stadionul din Valea Domanului cu o oră şi jumătate înainte de începerea meciului. După ce a inspectat vestiarele, el a stat de vorbă cu fotbaliştii gazdă. Reşiţenii i s-au plîns că, recent, clubul a trimis fişele fiscale, iar organele financiare le-au dat termen 60 de zile pentru a-şi plăti impozitele. "Va trebui să ne vindem maşinile, pentru că avem de plătit sume între 70 şi 120 de milioane de lei!", i-au spus jucătorii neamţului. Schorsch s-a arătat mirat că şefii clubului din Valea Domanului n-au declarat sumele date jucătorilor sub formă de bani folosiţi pentru cumpărarea medicamentelor şi a susţinătoarelor de efort, ca să nu se ajungă la impozite foarte mari. *(Dan Popescu - Reşiţa)*

CSM Reşiţa 2 – FC Baia Mare 2

CSM Reşiţa: Căprariu 47, Opriţa 90
Agachi - Bădăluţă (64 Lupaşcu), Căprariu, Ibric - Ciucur (46 Piţurnea), Doană, Dianu, Perşa (46 C. Nica), Ciocoi - Sziji, Opriţa. **Antrenor** D. Marcu
Calificativul echipei: ★★
Vedeta: Ibric
Eliminat: Lupaşcu 89

FC Baia Mare: Gh. Bar 15, Negrean 44
Pap-Deac - I. Bălan (58 Vereş), Cînu, Ciocan, Colar, Gh. Bar (83 Cornea) - Cr. Ţiplea, Ghenţi, Ciortea (76 D. Sabău) - Negrean, Bilaşco. **Antrenor** C. Orac
Calificativul echipei: ★★
Vedeta: Negrean

Arbitru Al. Diaconu★★★. **Asistenţi** I. Cojocaru (ambii Bucureşti)★★★, D. Burloiu (Galaţi)★★★
Spectatori: 5.000

0-1, min. 15: Gh. Bar a înscris cu un şut de la 10 m
0-2, min. 44: Negrean a marcat la colţul lung
1-2, min. 47: Căprariu a trimis balonul în plasă cu capul, după un corner executat de Nica
2-2, min. 90: Opriţa a înscris spectaculos cu o "foarfecă" la semiînălţime

DIVIZIA C / ETAPA A 9-A

Govor a pierdut războiul cu Bozga

În derby-ul Seriei C8, Someşul Satu Mare, echipă patronată de Mircea Govor, a fost învinsă pe teren propriu, 2-4, de Someşul, finanţată de rivalul în afaceri, Gelu Bozga, deşi la pauză a condus cu 2-0. La ordinul lui Govor, patru jucători de la Olimpia au jucat la divizionara C

SERIA C1

CIMENTUL Bicaz - FORESTA II Fălticeni 0-0
AEROSTAR Bacău - "POLI" UNIREA Iaşi 0-3 (0-1)
Brighiu 45, Medeleanu 59, Dobrea 62-pen.
FC Botoşani - CFR Paşcani 1-0 (0-0)
Asaftei 60
SPORTUL MUNICIPAL Vaslui - TELECOM Iaşi 4-0 (1-0)
A. Popa 40, 76, Gnandt 49, Anghel 86
RATC Iaşi - BUCOVINA Rădăuţi 0-0
GLORIA Zemeş - CEAHLĂUL II Tg. Neamţ 0-1 (0-0)
D. Boghiu 67
UNIREA Negreşti - PRO MOBILA Crucea 0-1 (0-0)
Hriscu 89
RULMENTUL Bîrlad - RAFINĂRIA Dărmăneşti 1-1 (1-0)
Ionescu 25 / Isac 85

Corespondenţi: Ciprian Ene, Ovidiu Minea, Florentin Florescu, Florin Pricop, Sorin Poamă, Olimpiu Niculescu

CLASAMENT

1. Sportul Municipal Vaslui	9	7	2	0	20-4	23	(+8)
2. "Poli" Unirea Iaşi	9	6	1	2	18-5	19	(+7)
3. FC Botoşani	9	5	3	1	17-4	18	(+3)
4. Pro Mobila Crucea	9	5	1	3	12-8	16	(+4)
5. Rafinăria Dărmăneşti	9	4	3	2	11-7	15	(+3)
6. Rulmentul Bîrlad	9	4	3	2	10-9	15	(0)
7. Cimentul Bicaz	9	3	4	2	10-8	13	(-2)
8. Foresta II Fălticeni	9	2	6	1	11-10	12	(0)
9. Unirea Negreşti	9	3	3	3	6-13	12	(-3)
10. Telecom Iaşi	9	3	2	4	6-11	11	(-1)
11. Ceahlăul II Tg. Neamţ	9	3	1	5	12-15	10	(-2)
12. Aerostar Bacău	9	3	0	6	10-16	9	(-6)
13. Bucovina Rădăuţi	9	2	2	5	11-13	8	(-4)
14. RATC Iaşi	9	1	4	4	10-14	7	(-8)
15. CFR Paşcani	9	1	4	4	5-12	7	(-5)
16. Gloria Zemeş	9	0	1	8	7-27	1	(-14)

Etapa a 10-a, sîmbătă, 20 octombrie, ora 11:00
"Poli" Unirea Iaşi - Foresta II Fălticeni; CFR Paşcani - Aerostar Bacău; Telecom Iaşi - FC Botoşani; Bucovina Rădăuţi - Sportul Municipal Vaslui; Ceahlăul II Tg. Neamţ - RATC Iaşi; Pro Mobila Crucea - Gloria Zemeş; Rafinăria Dărmăneşti - Unirea Negreşti; Rulmentul Bîrlad - Cimentul Bicaz

SERIA C2

ALPAN "U" Tîrgovişte - PETROLUL Berca 1-1 (0-0)
Velicioiu 83 / Hapiuc 72
PETROLISTUL Boldeşti - OLIMPIA Rm. Sărat 1-0 (0-0)
Dumitrache 56
CONPET Ploieşti - DUNĂREA Galaţi 1-1 (0-0)
Bărbuceanu 70 / Haraga 87
JUVENTUS Focşani - CONIRED Pucioasa 1-2 (1-2)
Stavarache 14 / Ştefănescu 32, Duţă 43
AS Voluntari - CHIMIA Brazi 3-0 (2-0)
Ermicu 11, 45, Scarlat 77
TRICOLORUL Breaza - GLORIA Buzău 1-2 (0-1)
L. Marin 64 / Parasca 19, Bunica 74
PETROLUL Tîrgovişte - FLACĂRA Moreni 0-0

CHINDIA Tîrgovişte a stat
SCORILLO Grădiştea s-a retras înainte de începerea campionatului

Corespondenţi: Marius Negulescu, Ana Ţuţuianu, Anastasie Vlăsceanu, Cristi Irimia, Mădălin Pană, Dan Lăcustă

CLASAMENT

1. Gloria Buzău	8	6	2	0	16-6	20	(+8)
2. Petrolistul Boldeşti	8	6	2	0	14-6	20	(+8)
3. Alpan "U" Tirgovişte	8	6	1	1	15-6	19	(+7)
4. Dunarea Galaţi	9	4	3	2	18-11	15	(+3)
5. Conpet Ploieşti	8	4	3	1	15-9	15	(+3)
6. Flacăra Moreni	8	3	4	1	8-8	13	(+1)
7. Petrolul Berca	9	3	2	4	19-16	11	(-1)
8. Conired Pucioasa	8	3	2	3	10-12	11	(-1)
9. Tricolorul Breaza	9	3	1	5	13-15	10	(-5)
10. Chimia Brazi	8	3	0	5	8-11	9	(-3)
11. Olimpia Rm. Sărat	9	2	3	4	7-10	9	(-3)
12. AS Voluntari	9	2	2	5	10-14	8	(-7)
13. Petrolul Tirgovişte	9	2	2	5	7-14	8	(-7)
14. Chindia Tirgovişte	8	1	1	6	3-10	4	(-8)
15. Juventus Focşani	8	1	0	7	5-20	3	(-9)

Etapa a 10-a, sîmbătă, 20 octombrie, ora 11:00
Petrolul Berca - Chindia Tîrgovişte; Olimpia Rm. Sărat - Alpan "U" Tîrgovişte; Dunărea Galaţi - Petrolistul Boldeşti; Conired Pucioasa - Conpet Ploieşti; Chimia Brazi - Juventus Focşani; Gloria Buzău - AS Voluntari; Flacăra Moreni - Tricolorul Breaza; Petrolul Tîrgovişte stă

SERIA C3

DINAMO AGRICULTORUL Gîrbovi - UNIREA Mănăstirea 4-2 (2-0)
Gheorghe 11, Odoroabă 23, Rădulescu 61, Costin 85 / Iordache 55, Scăeţeanu 65
PETROLUL Brăila - AVERSA Bucureşti 2-1 (2-1)
C. Emil 7, 43 / Ciobanu 20
DUNĂREA Zimnicea - CALLATIS Mangalia 1-1 (0-1)
Dinu 73 / Ungureanu 38
AS Neptun - ELECTRICA Constanţa 0-1 (0-1)
M. Şerban 20
PORTUL Constanţa - UNIREA Urziceni 0-1 (0-0)
Baicu 70
MUNICIPAL Medgidia - VOINŢA Bucureşti 2-0 (1-0)
Ferenţi 20, 49
DUNĂREA Călăraşi - OIL TERMINAL Constanţa 2-1 (1-0)
Milea 39, Onofrei 50-pen./ Păun 61-autogol

Partida ŞN Tulcea - AMBIANŢA Slobozia nu s-a disputat pentru că gazdele nu au asigurat asistenţa medicală
AVERSA Bucureşti a fost înscrisă înaintea etapei a 7-a în locul lui FRANCESCA Popeşti-Leordeni, care s-a retras după etapa a 3-a

Corespondenţi: Gheorge Vasile, Laurean Moţăţăianu, Florin Dumitru, Irinel Călin, Silviu Stanciu, Narcis Găvan

CLASAMENT

1. Dunărea Călăraşi	8	7	1	1	24-12	22	(+7)
2. Dinamo Agricultorul Girbovi	9	6	2	1	18-8	20	(+5)
3. Municipal Medgidia	8	6	0	2	17-6	18	(+3)
4. Petrolul Brăila	9	4	3	2	14-9	15	(0)
5. Callatis Mangalia	9	4	2	3	15-9	14	(+2)
6. Electrica Dobrogea Constanţa	9	4	2	3	10-9	14	(+2)
7. Unirea Urziceni	9	4	1	4	7-13	13	(+1)
8. Dunărea Zimnicea	9	3	3	3	10-8	12	(-3)
9. AS Neptun	9	3	2	4	6-7	11	(-4)
10. SN Tulcea	8	3	2	3	4-6	11	(-1)
11. Voinţa Bucureşti	9	3	2	4	10-14	11	(-1)
12. Unirea Mănăstirea	9	3	1	5	18-27	10	(-2)
13. Aversa Bucureşti	6	3	0	3	8-9	9	(Ă3)
14. Oil Terminal Constanţa	8	2	2	5	10-9	8	(-4)
15. Ambianta Slobozia	9	1	2	6	9-19	5	(-7)
16. Portul Constanţa	8	0	1	7	3-18	1	(-14)

Etapa a 10-a, sîmbătă, 20 octombrie, ora 11:00
Callatis Mangalia - Petrolul Brăila; Electrica Constanţa - Dunărea Zimnicea; Unirea Urziceni - AS Neptun; Ambianţa Slobozia - Portul Constanţa; Voinţa Bucureşti - ŞN Tulcea; Oil Terminal Constanţa - Municipal Medgidia; Dunărea Călăraşi - Dinamo Agric. Gîrbovi; Aversa Bucureşti - Unirea Mănăstirea

SERIA C4

JUVENTUS Bucureşti - VENUS RGAB 1-0 (0-0)
Voiculescu 87
PETROLUL Videle - RULMENTUL Alexandria 2-0 (1-0)
G. Cătălin 28, Negoi 90
DUNĂREA Calafat - ELECTRO Craiova 2-0 (1-0)
Dorobanţu 32, Băltăreţu 86
NAŢIONAL DUNĂREA Giurgiu - PETROLUL Drăgăşani 4-2 (2-0)
Ianopol 32, Ştovăreanu 38, Oprea 64, Vochin 89 / Muţiu 48, Gorjan 72
MUNICIPAL Roşiori - DACIA Mioveni 1-0 (1-0)
Necşoiu 5
PAN GROUP ARMATA Craiova - UNIREA TRICOLOR Vale 2-0 (2-0)
Raicea 23, Chivu 36
FORESTIERUL Stîlpeni - AS Curtea de Argeş 0-0
FAUR Bucureşti - PAULO Bucureşti 2-0 (1-0)
Genu 27, Şt. Iordache 76-pen.

Corespondenţi: George Vasile, Răzvan Dochiţa, Iulian Stănescu, Cătălin Ionescu, Cristi Stăncescu, Costel Spinu, Cristi Marinescu

CLASAMENT

1. Juventus Bucureşti	9	7	2	0	14-3	23	(+8)
2. Rulmentul Alexandria	9	6	2	1	17-7	20	(+8)
3. Pan Group Armata Craiova	9	5	2	2	21-12	17	(+2)
4. Dacia Mioveni	9	5	1	3	17-8	16	(+4)
5. Petrolul Dragăşani	9	4	3	2	20-13	15	(+3)
6. Dunărea Calafat	9	4	3	2	18-11	15	(0)
7. Naţional Dunărea Giurgiu	9	3	3	3	18-13	12	(-3)
8. AS Curtea de Argeş	9	3	2	4	13-20	11	(-1)
9. Petrolul Videle	9	3	1	5	11-12	10	(-5)
10. Electro Craiova	9	3	1	5	11-15	10	(-2)
11. Paulo Bucureşti	9	3	1	5	13-20	10	(-2)
12. Unirea Tricolor Bolintin Vale	9	2	3	4	9-15	9	(-3)
13. Faur Bucureşti	9	3	0	6	6-12	9	(-6)
14. Forestierul Stîlpeni	9	2	3	4	8-15	9	(-6)
15. Venus RGAB	9	3	0	6	6-13	9	(-3)
16. Municipal Roşiori	9	2	1	6	7-20	7	(-8)

Etapa a 10-a, sîmbătă, 20 octombrie, ora 11:00
Rulmentul Alexandria - Venus RGAB; Electro Craiova - Petrolul Videle; Petrolul Drăgăşani - Dunărea Calafat; Dacia Mioveni - Naţional Dunărea Giurgiu; Unirea Tricolor Bolintin Vale - Municipal Roşiori; AS Curtea de Argeş - Pan Group Armata Craiova; Paulo Bucureşti - Forestierul Stîlpeni; Faur Bucureşti - Juventus Bucureşti

SERIA C5

PETROLUL Stoina - MINERUL Moldova Nouă 5-1 (2-0)
Enache 23, Florescu 38, 51, Andrei 75, L. Alin 81 / Seianovici 84-pen.
GILORTUL Tg. Cărbuneşti - SEVERNAV Drobeta 2-1 (2-1)
Constantinescu 1, Aniniş 40 / Boboescu 32
VIITORUL Rm. Vîlcea - MINERUL Uricani 1-0 (1-0)
Teleşpan 11
AS POLITEHNICA Timişoara - PETROLUL Ţicleni 3-0 (1-0)
Mihai 44, Ghezu 46, Băbălău 89
MINERUL Mătăsari - ELECTRICA Timişoara 2-0 (0-0)
Manea 52, Dobrescu 75
PARÎNGUL Novaci - OLTCHIM Rm. Vîlcea 0-0
FC Drobeta Tr. Severin - MINERUL Motru 2-1 (1-1)
Vintilescu 68, Suciu 44 / Crişanov 41
METALUL Oţelul Roşu - DIERNA Orşova 1-0 (1-0)
Balea 35

Corespondenţi: Ştefan Petcu, Marian Ursescu, Romulus Predescu, Monalisa Popescu, Dan Bereanu, Cristi Stăncescu, Ovidiu Păduret

CLASAMENT

1. Oltchim Rm. Vilcea	9	6	1	2	15-6	19	(+7)
2. Minerul Matasari	9	6	0	3	15-8	18	(+3)
3. Gilortul Tg. Carbunesti	9	6	0	3	15-9	18	(+3)
4. Minerul Motru	9	5	2	2	23-12	17	(+5)
5. Paringul Novaci	9	5	2	2	14-8	17	(+2)
6. FC Drobeta Tr. Severin	9	5	0	4	16-16	15	(0)
7. Petrolul Stoina	9	4	2	3	18-12	14	(-1)
8. Electrica Timisoara	9	4	1	4	15-11	13	(+1)
9. Severnav Dr. Tr. Severin	8	3	2	3	14-14	11	(+2)
10. FCM Rm. Vilcea	8	3	2	3	6-6	11	(-4)
11. Minerul Moldova Noua	9	3	2	4	10-12	11	(-1)
12. AS Politehnica Timisoara	9	2	4	3	11-10	10	(-5)
13. Metalul Otelul Rosu	9	3	1	5	8-20	10	(-5)
14. Dierna Orsova	9	1	4	4	8-17	7	(-5)
15. Minerul Uricani	9	1	2	6	12-23	5	(-7)
16. Petrolul Ţicleni	9	1	1	7	3-19	4	(-8)

Etapa a 10-a, sîmbătă, 20 octombrie, ora 11:00
Severnav Dr. Tr. Severin - Minerul Moldova Nouă; Minerul Uricani - Gilortul Tg. Cărbuneşti; Petrolul Ţicleni - FCM Rm. Vîlcea; Electrica Timişoara - AS Politehnica Timişoara; Oltchim Rm. Vîlcea - Minerul Mătăsari; Minerul Motru - Parîngul Novaci; Dierna Orşova - FC Drobeta Tr. Severin; Metalul Oţelul Roşu - Petrolul Stoina

SERIA C6

ASTRA TRINITY Arad - CORVINUL Hunedoara 1-1 (0-0)
Varga 57 / Băban 87
CUPRIROM Abrud - AURUL Brad 1-0 (1-0)
Popa 35
MINERUL Lupeni - WEST PETROM Arad 3-0 (0-0)
Cizmaşiu 72, Stancu 76, 79
MARMOSIM Simeria - METALURGISTUL Cugir 3-1 (1-0)
Baciu 15, Kollman 66, Ordean 70 / Creţu 58
DACIA Orăştie - SODA Ocna Mureş 1-3 (1-0)
Slătaru 43 / Miclea 49, 83, Verdeş 81
RAPID Teiuş - MINERUL Certej 1-1 (1-0)
Boar 5 / Andrei 73
INTER Petrila - MUREŞUL Deva 2-0 (1-0)
Iordache 35-pen., Istvan 67
TRICOTAJE Ineu - TELECOM Arad 1-0 (1-0)
Jurcă 34

Corespondenţi: Bogdan Teodorescu, Vali Viski, Dan Henegar, Dorel Neamţu, Cătălin Hosu

CLASAMENT

1. Corvinul Hunedoara	9	7	2	0	26-5	23	(+11)
2. Minerul Certej	9	7	1	1	19-11	22	(+10)
3. Minerul Lupeni	9	6	1	2	13-5	19	(+4)
4. Soda Ocna Mureş	9	5	2	2	23-13	17	(+5)
5. Marmoşim Simeria	9	5	1	3	11-11	16	(+1)
6. Tricotaje Ineu	9	4	2	3	14-12	14	(-1)
7. Astra Trinity Arad	9	3	4	2	18-12	13	(-2)
8. Mureşul Deva	9	4	1	4	15-14	13	(+1)
9. Rapid Teiuş	9	3	2	4	9-20	11	(-4)
10. Inter Petrila	9	2	3	4	7-10	9	(-6)
11. Telecom Arad	9	3	0	6	10-19	9	(-3)
12. Dacia Orăştie	9	2	2	5	10-12	8	(-7)
13. Metalurgistul Cugir	9	2	2	5	12-19	8	(-4)
14. Aurul Brad	9	2	1	6	6-10	7	(-5)
15. Cuprirom Abrud	9	2	1	6	5-11	7	(-8)
16. West Petrom Arad	9	1	3	5	10-24	6	(-6)

Etapa a 10-a, sîmbătă, 20 octombrie, ora 11:00
Aurul Brad - Corvinul Hunedoara; West Petrom Arad - Cuprirom Abrud; Metalurgistul Cugir - Minerul Lupeni; Soda Ocna Mureş - Marmosim Simeria; Minerul Certej - Dacia Orăştie; Mureşul Deva - Rapid Teiuş; Telecom Arad - Inter Petrila; Tricotaje Ineu - Astra Trinity Arad

SERIA C7

FC Sf. Gheorghe - AMSO Sibiu 1-1 (1-1)
Orban 4 / Nistor 11
VIROMET Victoria - ROMRADIATOARE Braşov 2-0 (0-0)
Chirilă 70, 78
NITRAMONIA Făgăraş - BUDVAR Od. Secuiesc 2-0 (0-0)
Chiric 60, Balasz 90-pen.
METROM Braşov - MINERUL Berbeşti 4-0 (2-0)
Nedelea 34, G. Sala 44, Babeş 69, Bîrsan 78
BUCEGI Predeal - VIITORUL Gheorghieni 2-1 (1-0)
Botea 4, Voicu 65-pen / Tătaru 67-pen.
ENERGIA Feldioara - UNIREA Ungheni 3-0 (0-0)
Mirticaru 55, 63, Colţea 73
GAZ METAN Tg. Mureş - CHIMICA Tîrnăveni 1-3 (0-3)
Henter 50/ Tudose 15, Callo 30, Cucerzan 3

PRECIZIA Săcele a stat
MINERUL Berbeşti a fost înscrisă înaintea etapei a 3-a în locul lui APEMIN Borsec, care s-a retras după prima etapă

Corespondenţi: Ştefan Petcu, Vali Comici, Cosmin Prişcă, Zsolt Rokaly, Adolf Pialoga

CLASAMENT

1. Chimica Tîrnăveni	9	6	1	2	18-8	19	(+7)
2. Metrom Braşov	8	5	1	2	18-7	16	(+1)
3. Viromet Victoria	8	4	4	0	10-5	16	(+1)
4. Precizia Săcele★	8	7	1	0	21-4	15	(+10)
5. Nitramonia Făgăraş	8	4	1	3	11-9	13	(+1)
6. FC Sf. Gheorghe	7	3	3	2	16-11	12	(-3)
7. Energia Feldioara	9	3	3	3	11-7	12	(-3)
8. Budvar Odorheiu Secuiesc	8	3	1	4	10-11	10	(+1)
9. Romradiatoare Braşov	8	3	1	4	7-8	10	(-2)
10. Gaz Metan Tg. Mureş	9	2	3	4	7-15	9	(-6)
11. Unirea Ungheni	9	3	0	6	7-17	9	(-3)
12. Bucegi Predeal	8	2	2	4	5-9	8	(-4)
13. Minerul Berbeşti	7	2	2	5	10-17	8	(-4)
14. Viitorul Gheorghieni	9	2	1	6	7-19	7	(-5)
15. AMSO Sibiu	8	1	2	5	7-18	5	(-4)

*Echipă penalizată cu 7 puncte

Etapa a 10-a, sîmbătă, 20 octombrie, ora 11:00
Romradiatoare Braşov - AMSO Sibiu; Budvar Od. Secuiesc - Viromet Victoria; Precizia Săcele - Nitramonia Făgăraş; Viitorul Gheorghieni - Metrom Braşov; Unirea Ungheni - Bucegi Predeal; Chimica Tîrnăveni - Energia Feldioara; Gaz Metan Tg. Mureş - FC Sf. Gheorghe; Minerul Berbeşti stă

SERIA C8

MINERUL Sărmăşag - UNIREA Dej 3-1 (1-1)
Colibanschi 44, Teut 78, 87 / Petho 17-autogol
SOMEŞUL Satu Mare - ŞOIMII Satu Mare 2-4 (2-0)
Nastai 15, 41 / Jofi 48, 60, Ignat 70-pen, Kirner 75
ARMĂTURA Zalău - OLIMPIA Gherla 0-1 (0-1)
Bartoş 33
CFR Cluj - ARIEŞUL Turda 3-3 (1-1)
Mircea 22, 68, Benke 74-pen / Bozdog 16, 85, Tilincă 52
CRIŞUL Aleşd - LIBER HUMANA Şomcuta Mare 0-0
OAŞUL Negreşti Oaş - LĂPUŞUL Tg. Lăpuş 2-6 (1-2)
Ciucan 35, Goje 76 / Lucaci 7, Mureşan 25, 58, 62, Andreicuţ 77, 85

SOMEŞ GAZ Beclean şl MARMAŢIA Sighet au stat
MINERUL Iara s-a retras înainte de începerea campionatului
VIITORUL Oradea s-a retras după etapa a 5-a

Corespondenţi: Cristian Poenaru, Teodor Biriş, Iosif Ţiproc, Nicolae Danciu, Alin Boţioc

CLASAMENT

1. Şoimii Satu Mare	8	7	1	0	21-6	22	(+10)
2. Arieşul Turda	7	5	2	0	16-5	17	(+5)
3. CFR Cluj	8	5	2	1	17-7	17	(+2)
4. Unirea Dej	8	5	0	3	16-8	15	(+6)
5. Olimpia Gherla	8	4	2	2	15-8	14	(+5)
6. Minerul Sărmăşag	7	4	2	1	14-7	14	(+5)
7. Liber Humana Somcuta Mare	8	3	2	3	20-10	11	(-1)
8. Someş Gaz Beclean	8	3	1	4	10-13	10	(-2)
9. Lăpuşul Tg. Lapus	7	2	1	4	14-15	7	(-2)
10. Someşul Satu Mare	8	2	1	5	9-20	7	(-8)
11. Marmaţia Sighet	7	2	0	5	9-28	6	(-3)
12. Armătura Zalău	8	1	2	5	4-10	5	(-7)
13. Crisul Alesd	8	1	2	5	4-14	5	(-7)
14. Oaşul Negreăti	8	1	0	7	9-27	3	(-12)

Etapa a 10-a, sîmbătă, 20 octomrie, ora 11:00
Şoimii Satu Mare - Unirea Dej; Olimpia Gherla - Someşul Satu Mare; Arieşul Turda - Armătura Zalău; Marmaţia Sighet - Someş Gaz Beclean; Lăpuşul Tg. Lăpuş - Crişul Aleşd; Oaşul Negreşti Oaş - Minerul Sărmăşag; CFR Cluj şi Liber Humana Şomcuta Mare stau

Biblioteca „ASTRA"
– SIBIU –

PRO SPORT
EDIȚIE DE TRANSILVANIA
Director OVIDIU IOANIȚOAIA
Anul V ● Numărul 1300 ● Marți 16 octombrie 2001 ● 12 pagini ● Preț 6000 Lei ● Internet: http://www.prosport.ro

LA FRF POATE VOTA ȘI MOȘ CRĂCIUN!

Ieri, un ziarist de la ProSport s-a deghizat și a intrat în Adunarea Generală a FRF, unde a votat sub ochii mai marilor fotbalului

Și-a aplicat o mustață, și-a vopsit părul, și-a pus o pereche de ochelari și s-a îmbrăcat în stilul președinților de club: geacă de piele, pantaloni de stofă și pantofi negri. Așa a apărut ieri Ioan Viorel, reporter special al ProSport, la Adunarea Generală a FRF. El s-a recomandat drept Florin Scurtu, oficial al echipei Rapid Teiuș, din Seria a VI-a a Diviziei C. Numele este fictiv, dar echipa există, ziarul aflînd că Teiușul nu va avea reprezentant la Adunarea Generală. "Președintele" a intrat nestingherit în sală, a ajuns în posesia cartonașelor și a votat ca orice delegat. Apoi a vorbit îndelung cu Mircea Sandu, Dumitru Dragomir și Nicolae Grigorescu, acesta din urmă promițîndu-i că arbitrii nu-l vor mai fura!

Păcăleala pe larg în pagina 2

***MAREEA VERDE.** Mașina de vot a FRF a funcționat perfect și ieri. Printre cartonașele verzi, care semnificau votul "pentru", a fost și cel al lui Ioan Viorel*

***DOUĂ FEȚE.** Ioan Viorel în două ipostaze. Jos, ca ziarist la Campionatul European din Belgia și Olanda. Sus, ca "om de fotbal" la Adunarea Generală de ieri a FRF*

MEDIAFAX FOTO / Cătălin Lupu

JOHNNIE WALKER.
... și poveștile celor care au mers mai departe în cupele europene
Johnnie Walker
KEEP WALKING

Rapid - FC Argeș în "optimile" Cupei

Ieri s-au tras la sorți "8"-imile Cupei, programate în data de 31 octombrie. Meciurile se vor desfășura pe teren neutru, urmînd ca din "sferturi" să se joace tur-retur.

Rapid	- FC Argeș
Dinamo	- Sportul
UM Timișoara	- Astra Ploiești
Minaur Zlatna	- FC Brașov
CSM Reșița	- Steaua
Gloria Bistrița	- Extensiv Craiova
FCM Bacău	- FC Bihor
Ceahlăul	- Cimentul Fieni

Constantin junior arbitrează derbyul

Florin Gongu

CCA l-a delegat la derbyul Rapid - Steaua, din cadrul etapei a 10-a, ca arbitru pe vîlceanul Augustus Constantin, proaspăt promovat pe lista FIFA. El va fi ajutat de asistenții Tudor Constantinescu și Dan Lăzărescu, ambii din București. Celălalt meci al Capitalei, Dinamo - FC Național, i-a fost încredințat gălățeanului Viorel Anghelinei, și el purtător al ecusonului FIFA.

Zambon vinde tot lotul lui "Poli"

Ramona Mânzat

Finanțatorul lui Poli, Claudio Zambon, este decis să plece de la Timișoara. El a declarat ieri că, dacă nu se va găsi nimeni care să dorească să preia echipa, va pune toți jucătorii pe lista de transferări. "Tocmai am ieșit de la Adunarea Generală a federației, în care s-a stabilit că săptămîna viitoare se pot face transferuri. De la Poli toți jucătorii sînt transferabili", a spus Zambon. "De o lună cei de la Primărie, care doresc să rămîn pînă în iarnă, mă duc cu vorba, iar în acest interval eu am cheltuit 67.000 de dolari cu datoria la FC Argeș și contractele jucătorilor. Și tot eu sînt înjurat la Timișoara. Să vină cineva să cumpere echipa sau vînd toți jucătorii", a precizat italianul.

Azi în Ligă la TV

Dinamo Kiev - Liverpool 21:30 Acasă (în direct)

* pentru Dialog Inedit și Practic, minutele gratuite sunt în rețea, iar pentru Dialog 60-Dialog 1000 minutele gratuite pot fi utilizate în orice rețea. Oferta este valabilă până în 15 noiembrie

CONCRET

DE
OVIDIU IOANIȚOAIA
(Istanbul)

Sultan Lucescu

Trebuie să poposești pe malul Bosforului ca să-ți dai seama mai bine cît a crescut și unde a ajuns fotbalul turc, pe care cel românesc îl avea la degetul mic în urmă cu cîteva decenii. Nu numai pentru că Semiluna continuă în Champions League cu Galatasaray și cu Fenerbahce, în timp ce reprezentantele noastre și-au luat adio pînă și de la Cupa UEFA, ci și pentru că în jurul balonului rotund există aici un interes cu adevărat ieșit din comun. Printre altele, atestat și de faptul că biletele pentru meciul de marți seara dintre Galata și Nantes s-au epuizat, practic, înainte de a fi puse în vînzare. Cele mai multe nu s-au mai vîndut la ghișee, ci prin Internet, avantajați fiind spectatorii care au asistat pe "Ali Sami Yen" la ultima partidă de campionat, 4-1 cu Goztepe, cărora li s-a oferit o reducere de 20 la sută dintr-un preț altfel piperat, socotind că un tichet de intrare la peluză costă, dacă transformăm în moneda dîmbovițeană, 300.000 de lei, iar unul la tribuna I trece de 3.000.000. Nu insist acum, dar ideea de a-i stimula, pe lîngă abonați, vreo 5.000 în cazul lui Cim Bom Bom, și pe suporterii fideli n-ar strica să fie însușită și de cluburile românești.

În rest, după ce i-a căutat noduri în papură vreme îndelungată, presa turcă s-a predat și din sultan ori pașă nu-l mai scoate pe Lucescu, arătîndu-se gata să-i ridice chiar și un monument. Superlativele din ziare sînt pe de-a întregul meritate, gîndind că Galata, deși a pierdut în intersezon 7 titulari, în frunte cu Hagi și cu Gică Popescu, face în Ligă o figură excelentă, aspirînd la încă o calificare. Lucescu însă nu e atît de naiv încît să nu-și imagineze că primul pas greșit, mai ales unul comis lîngă Înalta Poartă, îl va coborî de pe soclu și îl va readuce printre pămînteni. De aceea el ține morțiș să bată pe Nantes, iar noi, ca români, i-o dorim din suflet.

OLTCHIM S.A.
Divizia Materiale de Constructii
OLTPAN - panouri termoizolante pentru pereti si acoperis, compuse din doua placi de tabla nervurata intre care este injectata o izolatie de spuma poliuretanica rigida.

POSIBILITATEA VOPSIRII SUPORTILOR DIN TABLA IN CAMP ELECTROSTATIC
CEL MAI SCAZUT COEFICIENT DE TRANSFER TERMIC
GREUTATE PROPRIE REDUSA
50 % ECONOMIE LA ENERGIA NECESARA INCALZIRII AMBIENTALE
S.C. OLTCHIM S.A.-Divizia Materiale de Constructii
Str. Uzinei Nr. 1, 1000 Rm. Vâlcea
Tel: 050-735472; 731517 Fax: 050-731518
E-mail: ramplast@oltchim.onix.ro
Noi oferim garantie de secole!
OL-T-PAN
Panouri termoizolante tip sandwich

OMV energyeXtra
În plus, e extra energie!
Mulțumit deplin.
OMV

SPECIAL

ProSport a continuat seria farselor. După ce un reporter al ziarului i-a imitat vocea lui Mircea Lucescu la Procesul Etapei şi l-a păcălit pe Ţiţi Dumitriu, iar un altul l-a trimis pe Oache Piscanu la guvern cu bilete la meciul România - Ungaria pentru un consilier guvernamental, ieri, un jurnalist a votat în Adunarea Generală ca oricare alt oficial

de IOAN VIOREL

FARSĂ

Pasager în maşina de vot

Nimeni nu şi-a dat seama că un intrus a votat ca membru cu puteri depline al Adunării Generale, forul suprem al FRF

Ideea a apărut mai de mult: "Ce-ar fi dacă am deghiza un om şi l-am băga în şedinţa Adunării Generale a FRF, dîndu-l drept preşedintele unui club de Divizia C? Să vedem dacă este posibil aşa ceva, dacă respectivul om poate vota şi el ca orice alt preşedinte".

Zis şi făcut, ieri dimineaţă, la ora 10:00, reporterul ProSport s-a prezentat la ProTV, unde o expertă în machiaj l-a luat în primire. Prima operaţiune efectuată a fost vopsirea părului, culoarea negru, cu o spumă specială, care să se ducă la prima spălare. "Vopsitul" n-a durat mai mult de jumătate de oră. Odată trecută prima etapă, a urmat punerea mustăţii. Singura disponibilă era una lungă şi întoarsă la extremităţi, precum cele purtate de personajele din piesele lui Caragiale. Cum aşa ceva nu se mai poartă în ziua de azi, a urmat tăierea mustăţii la colţuri. La nici o oră din momentul în care se aşezase pe scaunul de machiaj, opera de transformare a reporterului ProSport se încheiase. Totuşi, parcă mai era nevoie de ceva. Iar acel ceva însemna o pereche de ochelari. Cel care a făcut rost de unii cu lentile heliomate - care se închid la lumină şi se deschid la întuneric - a fost Mircea, unul dintre şoferii ziarului.

Nerecunoscut nici de colegi

Revenit în redacţie, prima grijă a fost dacă va fi sau nu recunoscut de colegi. Cum doi din trei nu s-au prins secunde bune pe cine au în faţă, însemna că "operaţiunea Adunarea Generală" putea începe. La sediul FRF s-a ajuns cu doar cîteva minute înainte de 12:00 ora la care trebuia să înceapă şedinţa. Cum însă accesul în sală se făcea pe baza unui tichet, care se primea după predarea delegaţiei la angajaţii federaţiei special prezenţi în hol, a apărut prima problemă: "Cum naiba să intre?". Pînă la urmă n-a fost chiar greu, un moment de neatenţie al cerberului de la uşă şi ţuşti în sală. A ocupat un loc în jumătatea din spate a sălii, primul scaun din dreapta pe rîndul patru, avîndu-l în spate chiar pe preşedintele AMF Bucureşti, Vasile Avram, membru în Comitetul Executiv. O dată intrat, a apărut o a doua problemă: cum să facă rost de cartonaşele cu care se vota? Cu ceva emoţii, ajutat şi de un coleg, s-a rezolvat şi asta. Ce era însă de făcut dacă ar fi fost întrebat cine este, ce club reprezintă? Din redacţie a venit informaţia că Rapid Teiuş, club din Seria a 6-a a Diviziei C, nu are nici un reprezentant şi s-a căzut de acord să se dea drept Florin Scurtu, preşedintele lui Rapid Teiuş. Florin Scurtu este numele sub care un alt reporter ProSport s-a prezentat drept consilier guvernamental şi a solicitat de la FRF bilete pentru meciul România - Ungaria.

Le-a arătat cartonaşul verde

Pînă la urmă, toate aceste prevederi s-au dovedit inutile. Reporterul ProSport a votat în voie, a ridicat cînd şi cum a vrut cartonaşele de culoare verde, cele care reprezentau cuvîntul "pentru". Cît despre "abţinere" sau "împotrivă" nu putea fi vorba, pentru a nu atrage atenţia asupra sa. Oricum, abia dacă vreo doi inşi au ridicat ieri aceste cartonaşe, restul au fost complet "verzi". Amuzant a fost că la un moment dat lui Vasile Avram i-a căzut plicul în care se aflau cartonaşele, iar acesta l-a rugat pe "preşedintele de la Teiuş" să i-l ridice şi să i-l dea. După efectuarea acestui gest, Avram a mulţumit frumos, fără a bănui un moment măcar pe cine are în faţă, deşi a vorbit de nenumărate ori cu reporterul. De altfel, nici unul dintre oficialii fotbalului românesc care au intrat ieri în contact cu el nu şi-au dat sema că au de-a face cu un ziarist machiat.

Deşi a intenţionat chiar să ia cuvîntul în Adunare, mersul şedinţei nu i-a oferit acest prilej. După trei ore şi jumătate petrecute în rîndul preşedinţilor de club, pentru reporterul ProSport urma acum partea cea mai grea: abordarea directă a oamenilor de fotbal. Va reuşi el asta fără ca nimeni să-i recunoască adevărata identitate?

MEDIAFAX FOTO / Cătălin Luţu

CA ÎNTRE VECINI. *Falsul preşedinte de la Teiuş a vorbit cu accent ardelenesc pentru ca vecinul său, reprezentantul divizionarei C AS Politehnica Timişoara, care tot intra în vorbă cu el, să nu depisteze nimic. În spate, Vasile Avram zîmbeşte aparatului de fotografiat, dar nici el nu s-a prins*

MEDIAFAX FOTO / Cătălin Luţu

PRINTRE GRANZI. *Marian Manea, Cornel Dinu şi Romică Paşcu (de la stînga la dreapta) au fost intervievaţi de nenumărate ori de Ioan Viorel, dar nu l-au recunoscut*

MEDIAFAX FOTO / Cătălin Luţu

Dragomir cel îngăduitor

Primul abordat la ieşirea din adunare a fost preşedintele Ligii Profesioniste de Fotbal, Mitică Dragomir. "Domnule preşedinte, de la Teiuş sînt, din Divizia C, vreau să vă spun că nu se mai poate cu presa asta. Au ajuns să scrie de blaturi şi la nivelul nostru! E posibil aşa ceva?", a întrebat reporterul ProSport. Cu gesturi pline de îngăduinţă, oficialul LPF a replicat: "Domnule, trebuie să acceptăm şi presa, aşa cum e ea. E necesară, n-avem ce face". În acel moment reportera ProTV, care a prins faza, s-a dus cu microfonul la Mitică: "Fiţi amabil, ce v-a spus domnul preşedinte de la Divizia C?". "Ei, nimic, de-ale noastre", a parat Dragomir. Cînd însă reporterul ProSport s-a apropiat de microfon *(foto)* şi a redat dialogul avut cu boss-ul Ligii, acesta a zîmbit puţin stînjenit, după care a fost nevoit să aprobe cele discutate mai devreme.

"Las' că-l chem eu pe Constantin!"

Nicolae Grigorescu *(foto)*, preşedintele Comisiei de Arbitri, a fost abordat direct de reporterul ProSport. Între cei doi a avut loc un dialog spumos: "Domnule preşedinte, nu se mai poate. La fiecare meci ne fură arbitrii, nu ştiu ce să mai facem", a afirmat "conducătorul de la Teiuş". "Cum aşa? Dar cînd v-au furat?". "Apăi, tăt timpul. Şi acasă, şi în deplasare!". "Nu se poate! Cum aşa?". "Apăi, dacă vă spun că aşa s-a întîmplat". "De unde aţi spus că sînteţi?". "De la Teiuş". "Uitaţi, că tot o să veniţi la gustare, vă promit eu că-l chem pe Constantin (n.r. - Gheorghe Constantin, observator federal şi unul dintre cei care fac delegările la Divizia C), cu lista tuturor celor care au arbitrat Teiuşul. Şi o să vedem pe listă cine a fost. Bine?". "Bine, atunci vă caut eu cînd ajung în sală". "Da, da, da, neapărat. Îl chem pe Constantin şi discutăm, vă promit".

S-A DECONSPIRAT ÎN DIRECT LA ŞTIRILE PROTV

Ioan Viorel, alias Florin Scurtu, a fost aseară invitatul Ştirilor ProTV. După un scurt dialog cu prezentatorul Valentin Moraru, falsul preşedinte şi-a dat mustaţa jos în direct şi a povestit toată farsa. Imaginile au întregit povestea, reporterul deghizat fiind prezentat în dialog cu mai-marii fotbalului românesc, Mircea Sandu, Dumitru Dragomir şi Nicolae Grigorescu.

«Naşu'» s-a întreţinut amical cu "preşedintele de la Teiuş"

O altă ţintă de lux a fost chiar preşedintele FRF, Mircea Sandu. Aceeaşi intrare a reporterului ProSport: "Domnule preşedinte, de la Teiuş sînt. Am şi eu o problemă, dar pe care n-am apucat s-o ridic în şedinţă. E vorba despre presă, domn' preşedinte. Au ajuns să scrie de blaturi şi la Divizia C! Cum dă unul pe lîngă poartă, cum gata că e blat. Da' nu se mai poate astfel, trebuie să faceţi ceva". După ce a ascultat răbdător, şeful federaţiei l-a luat pe după umeri, prieteneşte, pe reporter *(foto)* şi i-a explicat: "Ştiţi cum e treaba? Presa trebuie să scrie şi ea. Cum vreţi să-şi crească tirajele?". "D-apăi nu aşa, scriind despre noi că e blat". "Acum ce să vă spun? Nu prea avem mijloace să-i împiedicăm să scrie ce vor ei. Ce să le facem? Există posibilitatea de a-i da în judecată, cînd e ceva grav, dar altfel ce să faci? Însă o să abordăm şi problema asta, vă promit". Tot acest dialog s-a purtat pe distanţa a aproximativ 15-20 de metri, pînă la intrarea în salonul amenajat special cu gustări la hotelul "Turist".

MEDIAFAX FOTO / Cătălin Luţu

"Pinalti" s-a confesat

Imediat după ce a ieşit din sala unde a avut loc tragerea la sorţi a optimilor de finală ale Cupei României, în care echipa sa, Ceahlăul, este calificată, preşedintele Gheorghe Ştefan a fost abordat de reporterul ProSport: "Domnule preşedinte, de la Teiuş sînt. Sînt un mare admirator al dumneavoastră şi v-aş ruga frumos, dacă se poate, să facem o poză împreună". Vizibil impresionat de faptul că este idolatrizat tocmai la celălalt capăt al ţării faţă de Piatra Neamţ, Ştefan a acceptat cu plăcere *(foto)*. Poate de emoţie, poate din neatenţie, nici n-a observat că pozele erau făcute tocmai de fotograful ProSport. Apoi, pe un ton dulceag, "omul de la Teiuş" i s-a adresat lui Ştefan ca între doi amici: "Ştiţi, şi pe noi ne fură arbitrii la fel ca pe dumneavoastră". La care "Pinalti", după un oftat scos din adîncul sufletului, a spus: "Ştiţi care-i problema? Că şi regulamentele astea sînt făcute ca să se scoată ei!".

MEDIAFAX FOTO / Cătălin Luţu

DEZBATERI

S-a avizat Statutul FRF, urmează reorganizarea

ȘIFONAT. *La presiunea președinților conduși de Dumitru Dragomir, Mircea Sandu a trebuit să fie de acord, cu excepții minore, cu toate cele 53 de amendamente la proiectul Statutului Federației Române de Fotbal, propuse numai de LPF*

Dacă joi Guvernul României nu emite o ordonanță de urgență care să stabilească drept termen data de 15 martie, federația trebuie să treacă la fapte pînă la sfîrșitul anului

Florin Gongu
Cristi Zagaradniuc

Adunarea Generală a Federației Române de Fotbal desfășurată ieri a avut ca scop discutarea modificărilor de Statut solicitate de Ministerul Tineretului și Sportului, de Liga Profesionistă de Fotbal, respectiv Asociațiile Județene, în conformitate cu noua Lege a Sportului. Chiar dacă ședința a fost, pe alocuri, furtunoasă, necesitînd la un moment dat chiar o pauză pentru calmarea spiritelor, în cele din urmă, după 4 ore de dezbateri, au fost votate toate amendamentele. A fost astfel obținut avizul Adunării rămînînd ca la proxima ședință Statutul să fie aprobat.

Președintele federației, Mircea Sandu, i-a anunțat pe cei 183 de membri prezenți, din totalul de 221, că a obținut din partea ministerului acceptul ca în ședința de guvern de joi să fie promovată o ordonanță de urgență prin care data limită a operărilor modificărilor de statut să nu mai fie 31 decembrie 2001, ca la celelalte federații, ci 15 martie 2002. "Am fost primii care am depus proiectul de statut încă din octombrie 2000, dar mult timp nu am primit nici un răspuns. Acum, argumentat, am prezentat domnului ministru Gingăraș motivele pentru care timpul acordat nu este suficient. Noi ne supunem ministerului, însă numai conform legislației în vigoare și nu cum vor unii și alții pentru că sîntem o asociație de drept privat", a spus Sandu.

Dragomir s-a certat cu toți

După ce a fost făcut un prelungit rechizitoriu presei, "care tot timpul critică fără să accepte greșelile omenești, de mă și mir cum de sponsorii se mai înscriu, gen Bergenbier, cu 350.000 de dolari...", "Nașu'" a trecut la citirea propunerilor de modificare. Nici n-a început bine federalul să citească și președintele Ligii, Dumitru Dragomir, susținut la început de Cornel Dinu, s-a pornit să vocifereze, țintele sale fiind cînd șeful FRF, cînd reprezentanții diviziilor inferioare, cînd secretarul de stat Nicolae Mărășescu. Prima dată a remarcat că un articol îl absolvă pe Sandu de responsabilitate, apoi a afirmat că nu plătește nici un ban pentru controlul antidoping, că nu înțelege de ce să accepte supunerea controlului MTS, pentru ca la un moment dat să-l repeadă pe Gheorghe Ștefan: "Taci, dom'ne, că avem lucruri importante! Ce, ți-e foame?".

Atunci cînd nu s-au înțeles, cei prezenți au preferat să folosească ad litteram textul Legii Sportului, existînd însă și un articol la care nu s-a găsit nici o soluție. Vizibil iritat de opoziția fățișă a președinților Ligii, care dimineață discutaseră într-o altă ședință modul de atac pentru a obține tot ce se poate în favoarea lor, Mircea Sandu le-a pasat celor din Divizia A responsabilitatea amendării Legii sportului. "Liga să-și facă un proiect de amendare. Dacă reușiți, puteți apoi să faceți ce vreți cu cei 10 la sută de la transferuri, să-i dați și la săraci ! De asemenea, să fie făcute unele precizări în privința patrimoniului, să nu credeți că vă ia federația patrimoniul de care dispuneți", a spus, apăsat, Sandu.

> **Prin Legea Sportului, MTS are drept de control asupra FRF. Dacă nu le convine, să se ducă în Parlament și să schimbe legea**
>
> **Școala de antrenori urmează să fie finanțată de MTS. Dorim o restructurare majoră pentru că în prezent carnetele de antrenori se iau foarte ușor, după niște examene ușoare. Ne gîndim să susținem financiar și unele programe pentru copii și juniori**
>
> Nicolae Mărășescu

Vasile Avram, out!

Dacă guvernul va accepta o amînare a reorganizării FRF, componența actualului Comitet Executiv va rămîne neschimbată pînă cel puțin pe 15 martie, dată la care ar trebui să se reorganizeze. Singurul amendament referitor la CEx acceptat, la propunerea lui Mircea Sandu, de reprezentanții cluburilor din diviziile A, B, și C a fost ca un reprezentant al Asociației Fotbaliștilor Profesioniști din România să aibă statutul de invitat permanent, însă fără drept de vot. Inițial se propusese ca forul condus de Alex Rădulescu să aibă drepturi depline în ultima instanță a fotbalului românesc, însă Nicolae Mărășescu a remarcat că AFPR nu e o structură sportivă. La propunerea AJF Hunedoara s-a aprobat ca viitorul reprezentant al asociațiilor în Comitetul Executiv, care va deveni și vicepreședinte în viitorul organism, să aibă minimum 4 ani vechime în funcția de președinte AJF sau AMF. Ținta reală a acestui amendament a fost Vasile Avram, care din martie urmează să fie îndepărtat, cel mai probabil în favoarea lui Corneliu Costinescu, în prezent al doilea reprezentant al AJF-urilor în Executiv.

Ceartă Mărășescu - Dragomir pe tema controalelor antidoping

Un moment delicat al discuțiilor legate de viitorul Statut al FRF l-a constituit acela cînd s-a dat citire articolului care reglementează "obligativitatea fotbaliștilor de a se supune controalelor antidoping". Dumitru Dragomir și Nicolae Mărășescu *(foto)* au purtat o discuție în contradictoriu. "Să se facă la cererea MTS sau COR, dar să și le plătească dacă le doresc. Noi nu avem bani. Nu voi mai accepta ca MTS și COR să-și facă propagandă pe spetele Ligii, așa cum a făcut pînă acum, pentru a denigra fotbalul", a explodat Dumitru Dragomir, care a continuat: "Sau acceptăm, dar să fim dotați cu un laborator performant să nu mai mergem cu urina pe la Köln sau Zürich, să se schimbe pe drum". Nicolae Mărășescu a reacționat imediat: "Nu mi s-a întîmplat la nici o federație să mi se refuze includerea acestui articol, ce este de fapt o prevedere internațională". Spiritele s-au calmat la intervenția lui Mircea Sandu, care a specificat că respectiva reglementare din viitorul Statut nu face nici o referire la cine plătește, ci ține cont doar de un principiu ce trebuie respectat, astfel că prevederea a fost aprobată în unanimitate.

INCIDENT

Supărare strategică

Dumitru Dragomir a amenințat cu părăsirea adunării FRF de către membrii Ligii, obținînd pînă la urmă aproape tot ce și-a propus

Florin Gongu
Cristi Zagaradniuc

După mai puțin de o oră de la începerea ședinței, Dumitru Dragomir a încercat o acțiune de forță. În discuție era "obligativitatea pe care o au jucătorii să se supună controlului antidoping", conducătorul LPF înțelegînd că Liga trebuie să achite această acțiune, deși textul nu pomenea nimic despre cine plătește. Din cîte se pare, nemulțumirea sa era determinată de posibilitatea ca amendamentele sale să fie respinse de o coaliție a celor prezenți împotriva reprezentanților LPF. Simțindu-se jigniți de atitudinea autoritară a lui "Corleone", mai mulți din sală au început să vocifereze, Ilie Puia, președintele AJF Bihor, adresîndu-i-se lui Mircea Sandu: "Domnule președinte, haideți să trecem peste asta, că n-o să facem numai cum zice el". "Dumneata nu ești «el» cu mine, ai înțeles? Nu mi te adresa așa că nu-ți permit! Pune mîna pe carte, că ești om bătrîn", a tunat Dragomir către omul cu părul alb. "Îmi spui mie de carte? Ai uitat cînd ai venit la mine să faci facultatea cu proptele?", nu s-a lăsat mai prejos nici Puia, fost lector universitar, actualmente pensionar. "Pe vremea lui Ceaușescu, Dragomir a vrut să facă școală la Oradea și s-a înscris la examen încercînd să fie admis prin intervenții. Pînă la urmă nu s-a prezentat la admitere", avea să detalieze, în pauză, Puia.

***"BANDIT".** Cel poreclit și "Corleone" i-a jucat pe degete pe cei prezenți la Adunarea Generală a FRF după ce și-a strîns hîrtiile și a amenințat că părăsește sala*

Văzînd că opoziția se întețește, Dragomir a urmat exemplul antrenorilor care încearcă să-i timoreze pe arbitri prin scoaterea echipei de pe teren. El și-a strîns hîrtiile din față și a strigat către conducătorii din Divizia A: "Domnilor, haideți să părăsim sala! Niciodată nu vor dicta cei de la «B» și «C» la noi, pentru că nu este legal". Gheorghe Chivorchian era în picioare, propunînd formarea unei comisii de mediere, lîngă el s-a ridicat și Jean Pădureanu, iar cînd părea că pentru prima dată se va produce o schismă în conducerea lărgită a fotbalului nostru, Dragomir a marșat strategic. "Vrem o pauză de 15 minute". De aici în colo, lui Mitică i-a ieșit totul, la reluarea lucrărilor fiind numai lapte și miere, cerîndu-le "scuze celor care nu m-au înțeles. N-am vrut să jignesc, dar așa a făcut FPS-ul legea. Diviziile B și C vor trebui să se constituie în ligi autonome".

CUM S-AU CHELTUIT BANII?

Mircea Sandu a explicat ieri cum se cheltuie banii la FRF. "E adevărat că am luat 14 milioane de dolari din calificările "naționalei" la turneele finale. Dar, din ei, 40-45 la sută s-au dus la jucători. Tot așa au fost plătiți medicii, maseurii. Producem din sponsorizări 1,5 milioane de dolari și cheltuim 2,5 milioane. Cîtă vreme la Mogoșoaia nu au fost fonduri, s-a scris de vacile care au păscut acolo. Acum, cînd am alocat acolo din fondurile proprii și ale FIFA, nu se mai scrie nimic", a reclamat Nașu'.

DIPLOME DE ONOARE

Președintele FRF, Mircea Sandu, a înmînat în cadrul ședinței de ieri 29 de diplome de onoare acordate de FIFA și CIO celor care sînt voluntari în fotbalul rom`nesc. Distincțiile, semnate de Juan Antonio Samaranch și Joseph Blatter, au fost primite, printre alții, de Corneliu Bădoiu, Petre Bendiu, Aurel Comșa, Cornel Drăgușin, Mircea Dridea, Gheorghe N. George, Mihai Ionescu, Angelo Niculescu, Nicolae Rainea, Mircea Nešu, Traian Tomescu.

Cristian Rizea a ocupat locul ministrului Georgiu Gingăraș

Înainte de începerea lucrărilor Adunării Generale a FRF, Cristian Rizea, consilierul ministrului Georgiu Gingăraș, a ocupat locul de la pupitru destinat șefului său. Gestul a venit după ce Rizea și-a căutat fără succes plăcuța cu numele care l-ar fi așezat și pe el la prezidiu. Cum nu avea scaun rezervat, acesta s-a instalat pe locul ministrului TS. Înainte de aceasta a avut grijă să întoarcă discret cartonașul pe care era scris "Georgiu Gingăraș" *(foto)*. Rizea, prezent la ședință în calitate de delegat al MTS pe lîngă FRF, nu s-a implicat deloc în discuțiile derulate pe durata a 4 ore și nici nu a deschis dosarul înmînat fiecărui participant la începutul Adunării. *(Mirela Neag)*

Gino a obținut o miniperioadă de transferări

În cadrul Adunării Generale a FRF, președintele de la FC Național, Gino Iorgulescu *(foto)*, a intervenit cu o propunere care nu era legată de viitorul Statut al FRF. "Formulează propunerea pentru a fi consemnată în stenogramă, că tot sînteți ligiști", a strigat Mircea Sandu la fostul lui coleg. Iorgulescu a cerut și i s-a aprobat ca în perioada 22-25 octombrie să se poată opera transferuri de jucători la toate eșaloanele. S-a mai aprobat ca jucătorilor care revin la echipele de unde au fost împrumutați să nu li se considere al doilea transfer în acest sezon.

ANGHEL STANCIU, OCUPAT CU TELEFONUL

Dintre invitații la prezidiu, ultimii care au sosit la Adunare au fost deputații peremiști Anghel Stanciu și Ion Cîrciumaru. Ei s-au așezat pe locurile ce le erau rezervate, fără să fie însă preocupați de discuțiile din sală. Mai mult, în timp ce Mircea Sandu anunța "salutăm prezența în sală a lui Anghel Stanciu", acesta vorbea la telefon. Îndeletnicire de care s-a ocupat mai tot timpul pînă la finele ședinței. Din cînd în cînd însă, mai trecea pe la Dumitru Dragomir, colegul său de partid, căruia îi șușotea cîte ceva la ureche.

CONDIȚIILE CE TREBUIE ÎNDEPLINITE DE VIITORUL PREȘEDINTE AL FRF

La Adunarea de ieri s-a aprobat un amendament la proiectul de statut, în care se precizează condițiile necesare pentru a îndeplini funcția de președinte al FRF. Astfel, viitorii candidați trebuie să fie absolvenți ai unei facultăți, să fie cunoscători ai limbii engleze sau franceze, să aibă cunoștințe de management sportiv, să se fi aflat minimum 4 ani într-o funcție de conducere din cadrul FRF, LPF sau a unui club, să fie de naționalitate română și să aibă maximum 60 de ani. Mircea Sandu îndeplinește toate aceste condiții și cu siguranță va candida pentru un nou mandat.

SENSURI

DE CRISTIAN GEAMBAŞU

De ce le stăm în gît

Campionatul şi-a consumat sîmbătă şi duminică a 9-a etapă. Cu o medie de nici 0,7 goluri pe cap de echipă, ultima rundă a dezvelit slăbiciuni cronice, noncombat şi mediocritate. În timp ce publicul s-a plictisit de meciuri proaste sau trucate, obrăznicia conducătorilor de club, a managerilor şi a foştilor arbitri se întinde ca o pecingine

Mai nou, invitaţii "Procesului Etapei" folosesc arma contraatacului. Cînd nu ai bani să-ţi plăteşti foştii şi actualii salariaţi, curentul, căldura şi apa caldă ori chiria stadionului, vii la emisiune ca Gino Iorgulescu şi beşteleşti "ProSport"-ul. În studio, găseşti negreşit susţinere, fiindcă majoritatea invitaţilor au şi ei ceva de împărţit cu ziarul al cărui director se întîmplă să fie şi realizatorul emisiunii. Brusc, "oamenii de fotbal" grupaţi în jurul ovalului mesei abandonează limbajul polimeric, forînd cu entuziasm la temelia raţiunilor care au determinat publicarea cutărui sau cutărui articol. În loc de faze dificile ori filmări nefericite, dînşii descoperă plăcerea de a opera cu certitudini. Iar acestea sînt:

1. ProSport nu se ocupă de fenomenul propriu-zis, recte fotbal

2. Redactorii ziarului au o pregătire profesională de specialitate îndoielnică, deoarece nu vin "din iarbă"

3. În loc să educe microbiştii, ProSport caută senzaţionalul cu orice preţ, ultima dovadă fiind publicarea mărturisirilor Danei Petrescu

4. În general, ProSport face jocuri de culise.

Dacă toate aceste observaţii ar fi venit din partea cititorilor ne-am fi îngrijorat. Fiind emise însă de nişte domni prosperi pe spatele fenomenului pe care, chipurile, nu-l reflectăm noi în mod corespunzător, daţi-ne voie, maestre Gino, să nu oprim la semaforizările dvs! Nu simţim nevoia să vă explicăm că datoria fundamentală a ziarului şi a ziariştilor este aceea de a informa corect şi prompt. Nu să apere valorile naţionale sau să facă lobby, aşa cum vă doreaţi dumneavoastră cînd candidaţi la şefia Ligii, perioadă în care vă gudurați pe lîngă presă. Nefericirea conjugală a lui Dan Petrescu nu are absolut nici o legătură cu numărul său de selecţii la "naţională", pe cînd fluctuaţiile de formă ale lui Radu Niculescu au la bază şi o viaţă sentimentală prea condimentată. Nu numărăm cornere şi auturi, dar am învăţat să deosebim pressingul de marcajul prietenesc, după cum o pasă de 30 de metri ne impresionează mai mult decît o centrare prin spatele porţii sau un călcat pe minge în plină alergare, procedeu folosit din abundenţă în ultima etapă de campionat. Am vrea să putem scrie despre virtuţile spectaculare ale meciurilor din campionat, dar nu ne lasă galeria Farului, care părăsea scîrbită tribuna la Bacău. V-ar plăcea să aplaudăm travaliul sublim al lui Mitriţă, cu cîrcei la ambele picioare în minutul 80, ori mingea căzută în spatele promiţătorului Petruş Manta?

Iată, domnilor Dinu, Iorgulescu, Avram, Ştefan şi toţi ceilalţi domni cărora le stăm în gît, de ce veţi fi pe mai departe dezamăgiţi de prestaţia noastră. Aţi ghicit, facem jocul cuiva! Sîntem plătiţi de cei peste 80.000 de cetăţeni care cumpără ziarul în fiecare dimineaţă şi de cei încă vreo 400.000 care-l citesc zilnic. Ne scuzaţi că nu ţinem cont de sfaturile Măriilor dumneavoastră, care reuşiţi să aduceţi 3-4000 de suflete în tribună, cu Los Platanos cu tot. Vom continua să vă deranjăm în continuare, cu toată insistenţa şi indiscreţia de care sîntem în stare, fiindcă fotbalul e pînă la urmă al oamenilor, nu al oamenilor de fotbal!

Dacă e marţi, e Ion Cupen

Campionat cu iepuri

Kaiserul a abdicat. Drama lui Lupescu, poate jucătorul cu mintea cea mai coaptă din tot campionatul, este că l-au părăsit puterile fizice. Ca în bancul cu nepoţelul care-şi întreabă bunicul cum e cînd te lasă mădularul, se produce deodată sau treptat, iar moşul îi răspunde că te faci de cîteva ori de rîs şi după aceea renunţi de bunăvoie. Revenind în registrul grav, să admitem că plecarea lui Lupescu de la Dinamo echivalează, păstrînd proporţiile, cu retragerea lui Hagi de la echipa naţională. Oricum, acest jucător călit în Budesliga, care luminase potecile "cîinilor" spre titlul naţional şi Cupa de-acum două sezoane merita la despărţite o plecăciune sinceră şi nu un pahar de şampanie în care scuipaseră unii conducători ai clubului şi presarii aserviţi. Bastonarea lui Lupescu sugerează lacrimile de crocodil la mormîntul lui Hîldan. Dinamo este un club prea confuz, prea grăbit şi prea rapace pentru a mai impune. Au jucat "alb-roşiii" mai bine la Craiova fără Lupescu? Poate mai tumultuos, dar mai dezordonat. Într-o agitaţie perpetuă, ca beţele unui toboşar năuc, făcînd zgomot fără să găsească melodia. Marea schimbare de la Dinamo constă doar în fizionomia lui Ion Marin ce şi-a tras şi el un barbişon de mandarin, copiindu-l în semn de omagiu pe Mihalcea, omul său numărul unu. Cel absent fără ca să se cunoască într-un meci în care Craiova şi-a jucat cu măiestrie rolul de iepure din atletism, ce-şi trage patronul spre linia de sosire pînă cînd, adulmecîndu-i victoria, abandonează obosit, şi fericit. Flancarea învolburată, dar laxă a vîrfurilor dinamoviste în acţiunile perpendiculare spre poarta unui Preda cu plonjoane tardive a întărit impresia de farsă la nivel înalt. Cum Rapidul nu suporta afrontul unei detronări din fotoliul său jerpelit de lider, şi-a mobilizat la rîndu-i iepurele de pe Bistriţa. Şi s-au bătut doar cu tecile săbiilor, în zornăit mare, profesioniştii parodiilor lui Cîrstea cu puii dulăului de pluş numit Hizo. Rapid a ajuns un club paradoxal. Îşi întîmpină cu feştile adversarii din cupele continentale, dar cumpără cu 25.000 de dolari cauze pierdute la judecata europeană. Afuriseşte solemn fotbalul nostru găunos prin vocea patronului său, dar se bate cu frişcă la Bistriţa, rugîndu-se de Zahariuc să nu marcheze.

A fost o etapă gri cu pete negre. Nici măcar Steaua n-a putut-o înviora, tremurînd pînă în ultima clipă de frica egalării. Pe alocuri, doar Bacăul a oferit mostre de fotbal adevărat. Desenul său tactic e logic, între opintirile eroice ale lui Codreanu şi dezinvoltura lui Cursaru începe să dospească o echipă care în curînd va avea ceva de spus. Încolo numai dezamăgire. Ne credem un popor de fotbalişti, dar campionatul e jalnic. Un fotbal leneş, îmbîcsit şi arogant. Cum spunea şi Olăroiu, un antrenor credibil din noul val, vina o poartă mentalitatea. Din păcate, imposibil de schimbat, căci urcă în noi o dată cu laptele mamelor, cu mahmureala taţilor, cu susurul apelor, cu tremuratul frunzelor, cu jalea doinelor, cu lăfăirea manelelor, cu sfîrîiitul grătarelor, cu muzica halbelor ciocnite, cu marea şi îndrăgita cacofonie a neamului nostru, Ion Luca Caragiale.

ŞOAPTELE SPORTULUI

CAFEAUA DE TAINĂ

La vreo jumătate de oră de la terminarea partidei cu Rapid, oricine dorea să pătrundă în sediul clubului Gloria, aflat la doi paşi de stadion, era oprit cu mişcări politicoase, dar ferme. "Nu puteţi, ştiţi, domnul Pădureanu se află înăuntru cu domnul Copos la o cafea şi am primit ordin să nu fie deranjaţi". Întîlnirea de taină a durat aproape o jumătate de ceas, după care cei doi s-au despărţit cu o îmbrăţişare afectuoasă. Greu de spus dacă la cafea nefumătorul nea Jean şi pufăitorul de ocazie din trabucuri nea George au tras şi o pipă a păcii.

HIZO APĂRAT DE "COOPERATIVĂ"

Săptămîna trecută, Viorel Hizo a apărut la o conferinţă de presă alături de un avocat, pe nume Doru Giugula, care-l apără pe tehnicianul din Grant în bine cunoscuta pricină cu Gheorghe Ştefan. Avocatul nu are numai calitatea de pledant la bară, ci şi pe cea de consilier din partea partidului de guvernămînt la Primăria Capitalei. Mai mult, Giugula face parte din lista neagră a lui Traian Băsescu, numită de edilul şef al Bucureştiului "Cooperativă". Alături de alţi consilieri, Giugula e acuzat de Băsescu de faptul că împreună cu conducerile mai multor regii, gen RADET şi RATB, storc municipalitatea de fonduri.

IMAGINEA ZILEI — Visînd cu ochii închişi

Ceahlăul lui Gheorghe Ştefan a pierdut în Ghencea şi se află pe locul 14, aşa că motive prea multe de zîmbet n-ar fi. Chipul luminos al lui Gheorghe Ştefan pare, însă, să spună că nu sînt probleme

EMOŢII

Supravieţuirea prin rîs

Personajele fotbalului românesc joacă într-o comedie şi trebuie tratate ca atare. Aceasta este esenţa păcălelii pe care ProSport a izbutit-o ieri. Dacă luăm lucrurile mereu în serios, cu Miticii, Naşii şi ceilalţi actori care au cucerit televizoarele şi paginile întîi ale ziarelor, riscăm să intrăm în balamuc. Între două anchete dure şi sute de ştiri, microbiştii au şi dreptul la rîs. Nici nu pot supravieţui altfel într-un fotbal în care dopaţii joacă, blatiştii conduc şi corupţii arbitrează.

Infiltrarea jurnalistului în sala Adunării Generale a venit la nici 12 ore după ce cîţiva dintre mogulii fotbalului românesc au încercat să arunce vina pe presă pentru declinul campionatului. Farsa fusese pregătită mult înainte, dar aşa le potriveşte soarta. Abia ieşiţi din studioul "Procesului Etapei", Ştefan, Păunescu, Iorgulescu şi Avram s-au trezit alături cu un personaj mustăcios, băgăreţ şi gata să le fie coleg. Pentru ei, tipul n-a contat prea mult. Cînd e să se voteze "pentru", şefii fotbalului numără şi punctele obţinute de la morţi. Majoritatea nu e suficientă, e nevoie de consens.

Aşa s-au votat de un deceniu încoace legile în fotbalul românesc! Adeziunea necondiţionată a lui Florin Scurtu, oficialul din Teiuş, multiplicată la nivelul întregii ţări, a produs ceea ce avem astăzi: comedia oamenilor de fotbal şi tragedia fotbalului.

Cătălin Tolontan

CIRIPITURI — O bragă la malul Atlanticului

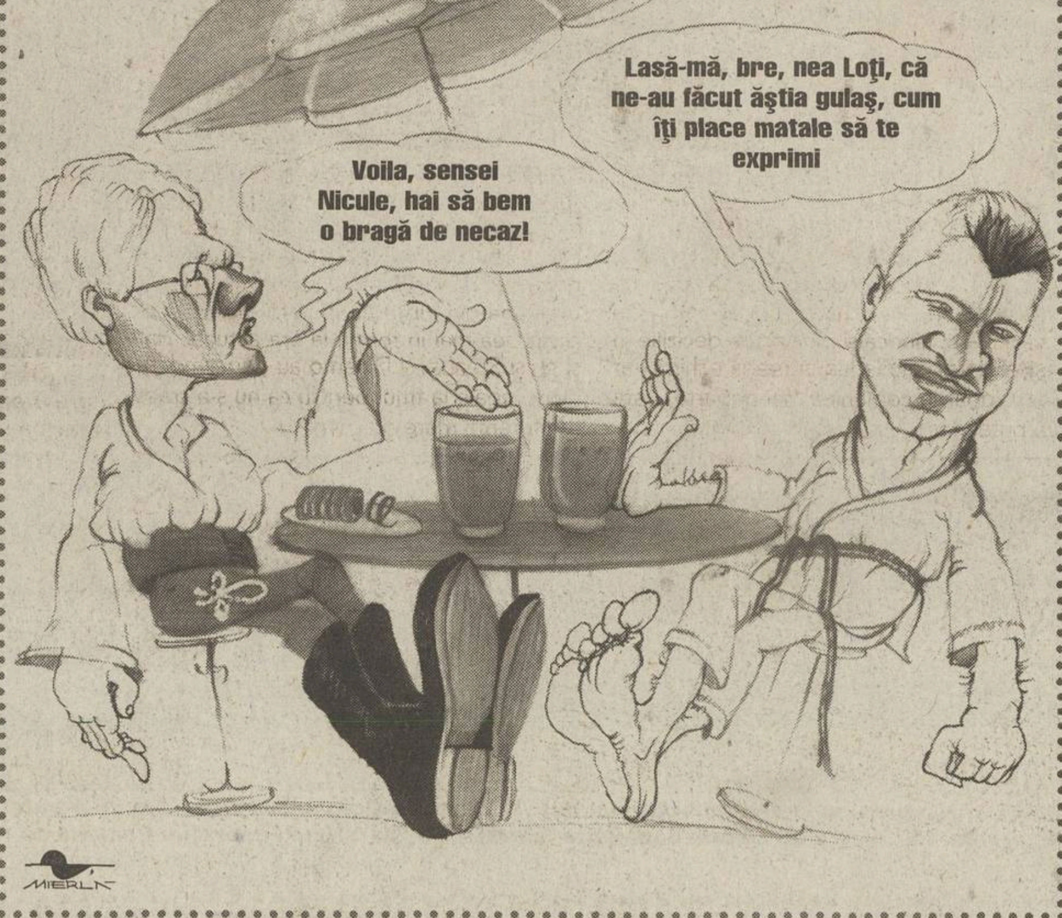

Legiunea română a lui Sporting Lisabona nu se simte prea grozav, din moment ce echipa lui Marius Niculae şi a lui Loţi Bölöni a fost învinsă cu 2-1 de mult mai puţin titrata Sporting Braga

PROVERBE

"Nu dau declaraţii. Lasă-mă în pace, sînt rasist!"

Cornel Dinu, managerul general al lui Dinamo, răspunzîndu-i lui Malonga Parfait, realizatorul emisiunii "Fotbal la Maxx"

"Lucescu adoarme şi se trezeşte cu fotbalul"

Caracterizare făcută antrenorului lui Galatasaray în cotidianul turc **"Fotomac"**

"Rapid a marcat un gol cu jula"

Vicepreşedintele Bistriţei, **Ioan Horoba**, despre golul marcat duminică de Pancu pe sub fundaşul bistriţean Vasile Jula

"Hizo era doar un spectator. Spectatorii spun multe, ce-i luăm în seamă?"

Secundul Rapidului, **Marian Rada**, despre faptul că "principalul" Viorel Hizo, care, suspendat fiind, a privit meciul din tribună, a caracterizat arbitrajul drept "furt calificat"

"Dacă Trapattoni nu-l convoacă la Mondiale, îl iau eu la «naţională»"

Bora Milutinovici, selecţionerul Chinei, calificată în premieră la CM 2002, despre situaţia lui Roberto Baggio, care a declarat că vrea să fie prezent la turneul final chiar dacă va căra bagajele

"Oi, oi, oi, Osama bin Laden e unul dintre voi"

Pancartă afişată pe stadionul "Delle Alpi" de **tifosii lui Torino** la adresa rivalilor de la Juventus

PRO SPORT

FONDAT 1997

Redactor şef CĂTĂLIN TOLONTAN *(tel. 303.39.97)*

• *Redactor şef adjunct* ANDREI VOCHIN *(tel. 303.39.82)* • *Şef departament fotbal* BOGDAN STAMATOIU *(tel. 303.39.71)* • *Şef departament sporturi* LUMINIŢA PAUL *(tel. 303.39.79)* • *Şef departament fotbal internaţional* ANDREI NICULESCU *(tel. 303.39.83)* • *Şef departament reporteri speciali* GRIGORE CARTIANU *(tel. 303.39.77)* • *Editorialişti* ALIN BUZĂRIN, CRISTIAN GEAMBAŞU *(tel. 303.39.85)* • *Seniori editori* MIHAI CIUCĂ, ION CUPEN *(tel. 303.39.86)* • *Art director* MARIAN TOADER *(tel. 303.39.62)*

• *Reporteri speciali* EMANUEL TERZIAN (adjunct - *tel. 303.39.76*), DECEBAL RĂDULESCU, COSTIN ŞTUCAN, IOAN VIOREL • *Fotbal* AUGUSTIN ROMAN (adjunct - *tel. 303.39.70*), EDUARD APOSTOL, IOAN BRATU, LIVIU CHIRIŢĂ, CRISTIAN CREŢU, VALENTIN DAMIAN, ADRIAN FLOREA, JUSTIN GAFIUC, FLORIN GONGU, MARIUS MĂRGĂRIT, RADU OPRIŞAN, MIHAI PAUL, HORAŢIU SIMA, CĂTĂLIN ŢEPELIN, CRISTI ZAGARADNIUC • *Fotbal internaţional* AURELIAN BOTEZATU, THEO JUMĂTATE, BENIAMIN OSMAN, CONSTANTIN POPESCU, DANIEL SCORPIE • *Sporturi* ADRIAN GEORGESCU (adjunct), CRISTINA BOLD, LUMINIŢA DICULESCU, OANA DUŞMĂNESCU, MIRELA NEAG • *Mondene* ORTANSA CAZACU, FLORIANA IACOB • *Utile* MARIUS NĂESCU (şef secţie - *tel. 303.39.95*) • *Corespondenţi zonali* CRISTIAN MARINESCU (Muntenia), CRISTI STĂNCESCU (Oltenia), OVIDIU GANCEA (Banat), OVIDIU MINEA (Moldova), NARCIS GĂVAN (Dobrogea) • *Corespondenţi permanenţi în străinătate* VLADIMIR MORARU (Los Angeles), DAN BURLAC (Paris), PAUL SLĂVESCU (Toronto), BENO DAVID (Tel Aviv), ARCADIE ZAPOROJANU (Chişinău) • *Caricaturist* EMIL MIERLĂ • *Secretariat de redacţie* RĂZVAN MICLEA, CRISTIAN AGIU, MARIAN ANDREANA, ANGELA IANCU, MANUELA MĂXINEANU, EMIL MIHAIU • *Editor imagine* DAN BUCUR • *Imagine* MEDIAFAX FOTO: ILIE MARIAN (şef divizie), GABRIELA ARSENIE, CRISTIAN PREDA, CĂTĂLIN LUŢU • *Desk* MARIAN BUSUIOC, CLAUDIA CĂLIN, ANA-MARIA GEORGESCU, MARIA LODROMAN • *IT* LIVIU MATACHE (şef secţie), VERONICA SÎRBU, MARIAN GHEORGHIESCU, IRINA VISARION • *Layout* BOGDAN LUBEN (şef secţie), LAURENŢIU APETRI, DIANA BACEA, CĂTĂLIN CONSTANTINESCU, ALEXANDRU MIELUŞ, MARIANA RONDELLI, STELA TĂNASE, LAURA TRANDAFIR, LUMINIŢA TOMA, RUXANDRA TUDOR, ILEANA ZOTA • *Vînzări de publicitate* CĂTĂLINA ZAMAN, CEZAR BURLAN, ANDREI BIJUTESCU, CRISTI MARTAZAN, BOGDAN PREDOIU, FLORENTINA STANCIU (tel: 303.39.84; 303.39.87; 303.39.91; 303.39.67; fax: 303.39.98) • *Cercetare* ZENO CAPRARIU • *Marketing* MIHAELA MANOLACHE • *PrePress* MEDIA GRAPH SERVICES • *Difuzare* NDC S.R.L., FLORIN BEJAN (director general), DAN MIREANU (director operaţional - 223.21.00)

Editor PRO SPORT S.A.
Director General OVIDIU IOANIŢOAIA
Director executiv AURA IORDAN; *Director producţie* LUCIAN RADU
PRO SPORT S.A. o companie a PROSPORT GROUP
Director General OVIDIU IOANIŢOAIA

Redacţie: Bucureşti, Str. Luterană 11, et.1, sector 1,
Tel: 303.39.07; **Fax:** 303.39.58
Web site: http://www.prosport.ro
E-mail: prosport@prosport.ro,
Difuzare: Tel.: 223.21.00; 222.82.64 **Fax:** 223.21.01
Tipar Imprimeriile Media Pro **Comenzi:** Tel. 490.82.47; Fax 490.82.43

Sîntem la dispoziţia ta în fiecare zi! Sună la: 01-303.39.95 zilnic între 11-18. Întrebările şi sugestiile tale vor fi ascultate de Floriana Iacob. Scrisorile pentru "Poşta Redacţiei" pot fi trimise pe adresa ProSport OP1, CP94, Bucureşti

ISSN 1453-3707

Ediţia de Transilvania

Redacţie: Cluj Napoca, B-dul. 21 Decembrie 1989 nr. 146
Tel: 064.190.721, 064.447.809; **Fax:** 064.191.471
E-mail: prosport@clujeanul.ro

Publisher ADRIAN POP • *Coordonator ediţie* ALIN FORNADE • *Responsabil corespondenţi* RAMONA MÎNZAT • *Redactori* RADU BICHIŞ, DAN BRIE, ADINA OŞAN • *Secretariat de redacţie* DORIN PRUNĂ • *Foto* RAREŞ BEURAN • *IT* VALENTIN STEGARU • *Vînzări* LOREDANA FĂT, MAGDA FILIMON, DANIEL DINEA *(tel. 064.431.700)* • *Producţie* MIHAI MALOŞ
Difuzare: NDC Cluj Fax: 064.412.699
Tipar Imprimeriile Media Pro Cluj
Comenzi: Fax 064.411.167; Tel 064.447.886;

Sugestiile şi scrisorile tale pentru Ediţia de Transilvania le aşteptăm la OP 13, CP 69, Cluj Napoca

ABONAMENTELE la ProSport se pot face la orice oficiu poştal sau filială RODIPET, ziarul fiind înregistrat la numărul 1065 în catalogul publicaţiilor

INSECTAR

DE RADU NAUM

Zidul

Dacă vă mai aduceţi aminte, naţionala de fotbal a plecat la Mondialul francez supărată. Supărată pe suporteri. Felul în care ne "suportăm" echipa reprezentativă e, deci, prilej vechi de vrajbă, aşa că trebuia să ne aşteptăm la vorbele aruncate de Hagi după meciul cu Georgia celor ce i-au fluierat elevii. Dosarele memoriei ne spun că şi acum mai bine de trei ani tot el a aruncat anatema, atunci vina fiind împărţită în mod egal cu presa, care a fost pedepsită prin "silenzio stampa". Timpul, s-ar zice, a lucrat în bine. Jucătorul furios a devenit un antrenor doar amărît, pe alocuri vehement, dar deloc dispus de a întrerupe brusc dialogul. Nu a sunat prea frumos îndemnul de a rămîne acasă adresat celor care huiduie "din minutul 10", dar selecţionerul s-a străduit să-şi argumenteze afirmaţiile sale, ba chiar i-a scuzat pe cei incriminaţi ("România, ei o iubesc!"). În plus, el nu a mai folosit acest facil paratrăsnet numit mass-media, capul tuturor răutăţilor. Veţi spune că nu avea cum să o facă, deoarece nici un selecţioner nu a beneficiat de un asemenea covor roşu întins înainte-i de presă, dar vă îndemn să nu subestimaţi imaginaţia şi subiectivismul fotbaliştilor. S-au văzut şi mai şi. E destul să constatăm că Hagi a evitat capcana şi că a reacţionat, în ansamblu, fără a răspunde iraţionalului cu aceeaşi monedă. E bine, dar e departe de a fi îndeajuns.

Hagi îşi apără jucătorii, e perfect normal. Dojenindu-i pe cei ce îi tratează necinstit, n-ar fi rău totuşi să înţeleagă că există o diferenţă capitală între cei din tribune şi cei din teren. Unii plătesc, alţii sînt plătiţi. Unii sînt amatori, ceilalţi profesionişti. Asta nu justifică scandările triviale şi tembel partizane, dar nici nu poţi pune cele două lumi pe picior de egalitate. În vreme ce fotbaliştii au de toate, de la maşini scumpe pînă la femei frumoase, publicul există doar prin voce, armă pe care şi-o foloseşte după o logică adesea de neînţeles. Suporterii nu au cultură şi nervi pentru a se comporta ca gentlemani. Au datorii, soţii ciufute şi înclinaţii pentru băutură. Nu sînt nemţi, francezi sau norvegieni. Sînt români uitaţi de tranziţie, dîrdîind în răcoarea nopţii, trăind bucurii puţine şi dezamăgiri persistente. Nu cred că Hagi poate să-şi scuze jucătorii susţinînd că aşa e viaţa, într-o zi joci bine, într-alta joci rău. Desigur, în esenţă e adevărat, oamenii nu sînt maşinării. Dar dramele adevărate sînt altele, de exemplu că într-o zi ai ce mînca, într-alta nu, or cei ce se exprimă golăneşte sînt infinit mai apropiaţi de această condiţie decît răsfăţaţii soartei de pe gazon. Sîntem de acord că suporterii care vin la meciurile naţionalei pentru a plăti poliţe din campionat nu au un relief prea variat al materiei cenuşii. Ei trebuie educaţi, dar nu cu supărări. Nu cu ameninţări, cum face Adrian Ilie care zice că nu mai vine la naţională dacă publicul continuă să se comporte astfel. Relaţia suporter-jucător nu poate fi tratată ca o afacere, în care îţi sancţionezi imediat partenerul care te-a trădat, ci ca o poveste de dragoste, acolo unde înţelegerea şi răbdarea trebuie să fie infinite. E un zid pe care nu-l dărîmi decît auzind dincolo de vorbele rele.

Incredibil, dar gestul bun ne vine tocmai de la cel luat în colimator în timpul meciului cu Georgia, Adrian Mutu. Conform ProSport, el a declarat că spectatorii au avut dreptate să-i sancţioneze evoluţia slabă. Aceste vorbe, dacă sînt deplin asumate, sună luminos. De aici se poate clădi. Cu astfel de declaraţii, e posibil ca într-o zi, atunci cînd Hagi se va încrunta către corul de fluierături adresate vreunui jucător al naţionalei, suporterii să amuţească. Nu de frică, ci din respect. Ar fi cea mai mare victorie pe teren propriu a "tricolorilor" cu Hagi antrenor.

N.R. *Dintr-o regretabilă eroare, care aparţine redacţiei şi nu autorului, în ziarul de ieri, la rubrica "Dacă e luni, e Radu Naum" a apărut materialul "Blîndul Hagi", care mai fusese publicat o dată, pe 13 septembrie. Cu scuzele de rigoare facem cuvenita rectificare, publicînd astăzi articolul pe care ar fi trebuit să-l citiţi în ProSportul de ieri*

DINAMO / INTERVIU

Noul lider al "cîinilor"

Eduard Apostol
Justin Gafiuc

Adrian Mihalcea a marcat de 8 ori în debutul campionatului, înregistrînd o medie de un gol pentru fiecare meci în care a evoluat. A înscris de două ori și în Cupa României, urcîndu-i pe "alb-roșii" în "optimile" competiției.

Adi, Dinamo a avut un start de sezon mai ezitant, dar ultimele victorii lasă senzația că echipa e în revenire. Ai simțit apăsarea unei crize de la începutul campionatului?

Dacă am face o paralelă cu perioada similară a anului trecut, aș zice că am început chiar bine. Avem o singură înfrîngere în campionat, am trecut în "optimile" Cupei României, așa că doar Cupa UEFA ne-a stricat planurile, fiindcă am fost eliminați de Grasshopper. E adevărat că n-am jucat prea bine, dar important e că nu am pierdut multe meciuri și sîntem în cărți în ambele competiții interne.

Cît de mult va conta mai departe absența lui Lupescu?

Ionuț era un lider. Plecarea lui ne va obliga să căutăm pe altcineva sau să mizăm doar pe forța grupului. Va fi însă o responsabilitate foarte mare pentru cel care i-ar lua locul "Kaiserului". Acum sînt cîțiva băieți mai vechi în lot, eu, Kiriță, Prunea sau Năstase. Oricare ar putea să fie lider. Va însemna însă mai mult decît să fii căpitan de echipă, care implică responsabilități pe teren, nu și în afara lui, cum era cazul lui Ionuț.

"Nu țin să iau banderola"

Ai lipsit la Craiova, dar banderola de căpitan îți va reveni la meciul cu FC Național?

Nu știu. Asta va decide antrenorul. Giani a fost căpitan la Craiova fiindcă era cel mai vechi jucător dintre cei aflați pe teren. Nu prea mă interesează în mod special acest lucru, dar, dacă mi se va încredința banderola, o s-o port cu onoare.

Ionuț a fost mereu alături de voi la multe diferende financiare sau de altă natură avute cu conducerea. Crezi că plecarea lui va însemna un dezavantaj pentru jucători?

Probleme de acest gen au existat și vor mai exista și după despărțirea de "Kaiser". Nu va fi însă un avantaj pentru conducere, fiindcă și pînă acum deciziile în astfel de situații le lua întreaga echipă, iar Ionuț doar le comunica mai departe. Asta va putea face altcineva în continuare.

"Îmi pierdusem din luciditate"

Ai avut momente în ultimii ani cînd nu mai rezistai și te gîndeai la plecarea de la Dinamo?

Au existat clipe neplăcute, jocul nu mergea, apăreau probleme cu galeria și mi-am dorit pe moment să plec. Cînd echipa pierde, fanii caută să găsească un țap ispășitor. M-am gîndit însă că, dacă m-aș lua după un impuls de moment, mi-aș face singur rău, așa că am rămas pe loc.

Ce s-a întîmplat practic anul trecut, cînd nu reușeai să înscrii mai deloc?

După un joc sau două nereușite te apasă și propriile ratări, și presiunea publicului, ceea ce m-a făcut să-mi pierd din luciditate. Acum zic însă că sînt pe un drum bun, am marcat de la începutul sezonului cît nu reușisem în tot campionatul precedent, am ajuns și în echipa națională și sper să continuu așa spre a prinde un loc în lotul lărgit pentru turneul final al Campionatului Mondial, unde trebuie să ne calificăm.

Cum merge colaborarea cu Claudiu Niculescu?

E greu să ne acomodăm așa repede. Am jucat doar cinci meciuri împreună, iar în ultimele partide fie am lipsit eu, fie el. Încercăm să legăm bine și sper să se vadă și pe gazon. Oricum, în momentul de față sînt în lot cinci atacanți și oricare dintre ei poate fi realmente titular.

S-au mai liniștit apele după incidentul cu discoteca, petrecut în urmă cu o lună?

A fost o problemă amplificată de presă. Fusese o simplă ieșire la discotecă, zvonurile unor "prieteni" au ajuns la conducere, care a decis să ne amendeze. Sancțiunea s-a pus în practică, dar atunci s-au reglat problemele vizavi de programul extrasportiv. Există o oră decentă de ajuns acasă, 23:00, însă pentru zilele festive se găsește înțelegere.

Cîte puncte poate lua Dinamo în următoarele trei etape, cu FC Național, Gloria și Steaua?

Dinamo e-n stare să ia nouă puncte. În perspectiva derbyului cu Steaua va conta mult și rezultatul meciului dintre Rapid și Steaua, programat duminică, fiindcă înfrîngerea uneia va duce la scoaterea ei momentană din lupta de la vîrf. Rapidul e echipa cea mai în formă la ora actuală, dar și ei, și Steaua, și Dinamo au deocamdată șanse egale la titlu, pentru că nu s-a creat o diferență mare de puncte.

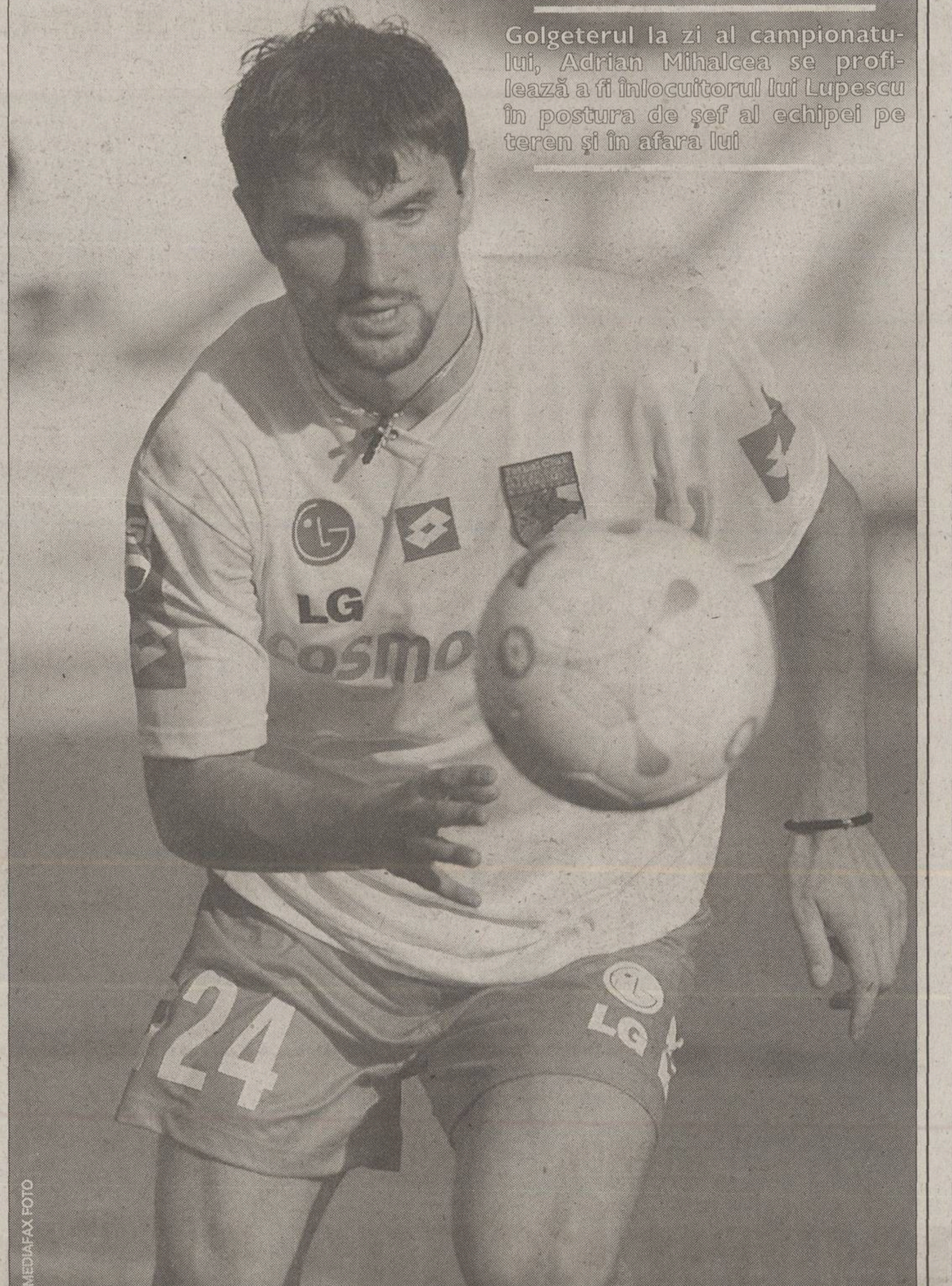

***MAI ARE CONTRACT.** Mihalcea n-a primit nici o solicitare de prelungire a contractului cu Dinamo, care îi expiră abia în vara lui 2003, cînd jucătorul ar prefera să se transfere în Spania, unde i se pare că se joacă un fotbal mai accesibil decît în Italia sau în Anglia*

U CRAIOVA

Sava la antrenament

Sîmbătă dimineață, întrucît n-a fost anunțat titular în meciul cu Dinamo, Marius Sava a părăsit cantonamentul echipei și a amenințat că "am terminat-o definitiv cu Craiova!". Cu toate acestea, mijlocașul oltean s-a prezentat la ședința de pregătire de aseară, antrenîndu-se cot la cot cu ceilalți jucători. "Savarină" a evitat dialogul cu presa, ca de altfel toți colegii și antrenorii săi. "În urma articolelor tendențioase apărute în ziare în ultimele zile, conducerea clubului a decis că toată lumea va intra în silenzio stampa", a declarat "vicele" Dan Șendrea. **(Cristi Stăncescu - Craiova)**

Călin îi cere scuze lui Vătavu

În minutele de prelungire ale partidei de sîmbătă cu Dinamo, Augustin Călin **(foto)** l-a lovit cu palma peste față pe Marin Vătavu, gest pentru care a primit cartonașul galben. Deși mulți au considerat că atacantul oltean a lovit intenționat și merita direct "roșu", Gusti spune că "n-am vrut să-l accidentez, ci doar să mă desprind din strînsoarea lui. De cum am intrat pe teren, m-a ținut tot timpul. Oricum, îmi cer scuze pentru lovitură". **(Cristi Stăncescu - Craiova)**

Iacob se operează mîine

Victoraș Iacob pleacă în această dimineață în Belgia, la clinica ortopedului Marc Martens, unde mîine va fi supus unei intervenții chirurgicale la meniscul genunchiului stîng, a doua în decurs de doar două luni. "Sper ca operația să decurgă fără complicații și să mă întorc acasă cît mai repede", a mărturisit "Jancker", pentru care turul campionatului e compromis. **(Cristi Stăncescu - Craiova)**

"Nu mai venim niciodată la meciurile cu Dinamo!"

Conducerea "Blue Lions" a anunțat ieri, printr-un comunicat, că membrii fan-clubului nu vor mai asista niciodată la meciurile Universității cu Dinamo. "Cîtă vreme domnul Gigi Nețoiu mai este la Craiova, pe noi nu ne mai interesează partidele echipei noastre de suflet disputate în compania dinamoviștilor. Ne-am săturat să pierdem mereu în fața «cîinilor», indiferent dacă jucăm în campionat sau în Cupă, pe teren propriu ori în deplasare", se arată în respectivul comunicat. **(Cristi Stăncescu - Craiova)**

INFO

UMT / DEȘI fundașul Călin Mada acuza, vineri, o ciupitură de menisc, el a fost, totuși, utilizat de Gheorghe Staicu în locul lui Mihai Kovacs. Antrenorul timișorean a fost obligat să recurgă la această manevră deoarece Kovacs a acuzat o lovitură puternică primită în preziua meciului și respira cu greutate. Staicu s-a arătat, din nou, nemulțumit de randamentul propriilor jucători, dar a spus că "pentru noi sînt foarte importante meciurile de pe teren propriu. Dacă vrem să mai avem speranțe pentru evitarea retrogradării, trebuie să cîștigăm toate partidele de acasă, începînd cu cea de sîmbătă, în compania Gloriei Bistrița". **(Dan Popescu - Timișoara)**

FC NAȚIONAL / AGENTUL FIFA Amit Kopelmann, reprezentantul formației israeliene Beitar Ierusalim la negocierile cu FC Național, a declarat că "în proporție de 95 la sută ne-am înțeles asupra împrumutului, pînă în vară, al lui Papură la Beitar". Părțile s-au înțeles sîmbătă seara pentru un împrumut pînă în vară, dar nu au ajuns la un acord în privința banilor. "Bancarii" au cerut 150.000$, dar Beitar a oferit 70.000 de dolari, lucru care i-a scos din sărite pe cei din Cotroceni. Apoi, bucureștenii au scăzut pretențiile pînă la 135.000, iar israelienii au urcat la 90.000, moment în care tratativele s-au rupt. O nouă rundă s-a desfășurat ieri după-amiază, la discuții participînd doi dintre sponsorii lui Beitar, care au lăsat să se înțeleagă că vor finaliza în cele din urmă tranzacția astăzi. **(Liviu Chiriță)**

FC BRAȘOV / ANTRENORUL Gabi Stan a discutat ieri după-amiază cu jucătorii despre comportamentul acestora din repriza secundă a partidei cu FC Argeș, cîștigată de piteșteni cu 1-0. "Nu sînt de acord că ați căzut fizic. Asta se poate întîmpla aproape de finalul jocului, nu imediat după pauză. Nu facem acum o dramă din această înfrîngere, dar trebuie să înțelegeți că este nevoie să munciți mai mult, să fiți modești și corecți", le-a spus tehnicianul. "Gabello" a ținut să precizeze că "în anumite medii s-au interpretat răutăcios spusele mele la conferința de presă. Nu mi-am acuzat jucătorii de lucruri necurate. Am spus doar că ar fi putut avea probleme, de orice natură". **(Ioan Bratu)**

FC BRAȘOV / PATRONUL "stegarilor", Ioan Neculaie și-a menținut ieri decizia de a le bloca drepturile financiare fotbaliștilor pe o perioadă nedeterminată. "Din păcate, vor suferi și unii nevinovați, dar asta e, nu-i voi mai ierta! Putem să muncim noi pînă crăpăm să le asigurăm toate condițiile, cu atitudinea pe care au avut-o la partida de la Pitești nu vom ajunge niciunde", a precizat Neculaie. **(Ioan Bratu)**

ARBITRI / DUPĂ meciurile etapei a 9-a a Diviziei A la fotbal, 3 dintre arbitri au primit note slabe din partea observatorilor. În ciuda diferenței clare dintre FCM Bacău și Farul (scor 3-0), "centralul" Vali Ioniță a primit 6,5, în timp ce asistentul Marius Beudean a fost notat cu 6, imputîndu-i-se semnalizarea eronată a unui ofsaid în minutul 28 la o fază în care Farul înscrisese prin Barbu. Cei doi pot scăpa de suspendare, deoarece reținerile de la delegări se fac pentru calificative "sub satisfăcător". De sancțiune nu are însă cum să scape Marcel Savaniu, asistent la U Craiova - Dinamo, pe a cărui semnalizare s-a anulat un gol valabil gazdelor. El a primit din partea observatorului Ion Crăciunescu nota 5. **(Florin Gongu)**

***INDISPONIBIL.** Internaționalul Florin Pîrvu nu s-a antrenat ieri deoarece a acuzat probleme la piciorul stîng și chiar dacă se va pregăti normal alături de colegii săi zilele următoare, nu va putea juca din cauza cumulului de cartonașe*

ABSENȚE

Pîrvu, Onuț și Semeghin lipsesc cu "bancarii"

Cei trei sînt suspendați pentru partida cu FC Național, dar vor reveni Mihalcea și Stîngă

Eduard Apostol
Valentin Damian

Antrenorul Ion Marin nu poate conta pe trei jucători importanți pentru echipa sa în partida de sîmbătă cu FC Național: Florin Pîrvu, Bogdan Onuț și Dorin Semeghin, toți suspendați. În plus, primul are și probleme de sănătate, el ratînd antrenamentul de ieri după-amiază deoarece este accidentat la piciorul stîng. "Are un hematom la pulpă și nu vreau să riscăm o agravare a situației. Pîrvu a resimțit dureri încă de la meci, însă nu s-a plîns la partidă și abia ieri (n.r. duminică) am aflat de problema sa", a spus doctorul Alin Dragomir. În schimb, pentru partida cu "bancarii" va fi apt de joc Ovidiu Stîngă, acesta pregătindu-se ieri normal alături de ceilalți coechipieri, după accidentarea suferită la meciul cu Astra, ruptură la ligamentul colateral extern de la glezna dreaptă. "Acum sînt în regulă și sper, dacă antrenorul va apela la mine, să joc contra celor din Cotroceni. Sîmbătă, le-am ținut pumnii colegilor mei din fața televizorului. Am evitat să merg la Craiova deoarece mi-era să nu fiu înjurat pe acolo", a spus olteanul Stîngă.

Important pentru "alb-roșii" este faptul că în formula de start va reveni și golgeterul echipei, Adrian Mihalcea, acesta ispășindu-și etapa de suspendare. Avînd în vedere absențele celor trei fotbaliști, "Săpăligă" va apela, se pare, din nou la serviciile lui Vătavu și Vlad Munteanu, care au dat randamentul scontat la Craiova. Astfel, echipa cu care Ion Marin ar putea începe sîmbătă ar fi Lobonț - Kiriță, Năstase, Vătavu, Tîlvan - Bolohan, Tameș, Stîngă, Vlad Munteanu - Mihalcea, Claudiu Niculescu.

KIRIȚĂ A FOST LA CONTROL

Giani Kiriță n-a jucat decît în prima repriză a meciului de la Craiova, fundașul dinamovist cerînd schimbarea din cauza unor dureri stomacale. "Nici nu mai vedeam mingea. Am mîncat cașcaval pane și de atunci am simțit că ceva nu e în regulă", a povestit Kiriță. El a fost duminică dimineață cu doctorul Alin Dragomir la Spitalul Universitar unde a efectuat un control. "Pentru ecografia la stomac am băut 3 pahare cu Bariu. Groaznic, îmi venea să vomit. Dacă era stropit cu niște Cola, mai mergea. M-am chinuit, dar bine că nu mi-a ieșit nimic rău", a declarat dinamovistul. *(Valentin Damian)*

DOI PREPARATORI FIZICI ITALIENI ÎN GROAPă

Ieri au sosit în România doi preparatori fizici italieni trimiși de Mario Marella, șeful laboratului de la Coverciano. Aceștia au supervizat antrenamentul de aseră al "cîinilor" de lîngă Vova Cohn și vor urmări și cele două ședințe de astăzi de la Săftica. Ei vor rămîne în București pînă joi și vor efectua teste specifice cu jucătorii din lot. Rezultatele vor fi comunicate ulterior conducerii dinamoviste. *(Justin Gafiuc)*

JACHETE BOSS PENTRU "CÎINI"

După antrenamentul de ieri după-amiază, fundașul Bogdan Onuț a făcut cinste colegilor săi cu cîte o bere, fotbalistul împlinind sîmbătă 25 de ani. Altfel, trei dintre elevii lui Ion Marin, Vali Năstase, Buia și Bolohan, intenționează să-și cumpere cîte o geacă de piele, în acest sens ei luînd de la un comerciant venit la stadion jachete făcute de firma Boss. Înțelegerea a rămas ca jucătorii să probeze hainele după antrenament și dacă sînt mulțumiți să le cumpere, prețul ridicîndu-se la aproape 200 de dolari. *(Eduard Apostol)*

CINă ÎN FAMILIE

Duminică seara, întreg lotul dinamovist și staff-ul administrativ al dinamoviștilor, inclusiv președintele Nicolae Badea, au cinat la restaurantul "Doi cocoși", proprietatea lui Gigi Nețoiu și a lui Giovanni Becali, pentru a sărbători victoria de la Craiova, 2-0, cu Universitatea. Jucătorii au fost însoțiți de neveste sau de prietene, mîncarea servită fiind una cu specific românesc. Petrecerea a durat pînă în jurul orei 24:00, iar consumația a fost suportată de club. *(Eduard Apostol)*

Lupescu nu va juca în țară

Proaspăt despărțit de Dinamo, Ionuț Lupescu *(foto)* se află în căutarea unei noi echipe. "Am o ofertă foarte interesantă din partea unei echipe din țară. Nu pot să zic despre cine e vorba, dar nu e nici Steaua, nici Rapid. Am primit și alte telefoane și înclin să joc din nou în străinătate. Cea mai tentantă propunere pare deocamdată una venită din liga a doua germană. Acolo m-aș simți ca acasă", a declarat Kaiserul. *(Valentin Damian)*

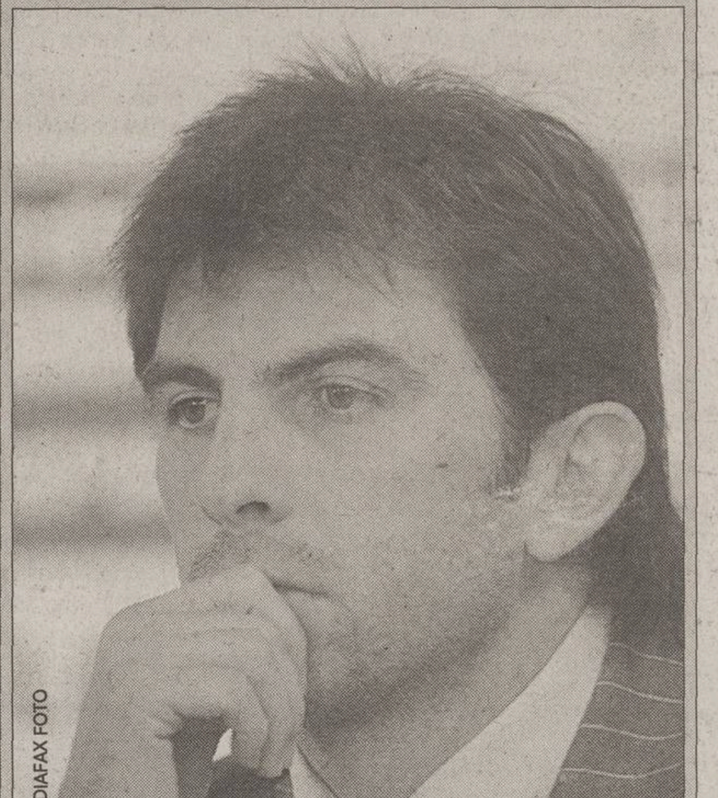

CONCURS lotto

Cîștigă 12 seturi de vacanță Lotto

Regulament de participare

- Concursul se desfășoară timp de patru săptămîni, *în perioada 2 -25 octombrie*
- Taloanele de concurs se publică de trei ori pe săptămînă, de marți pînă joi
- Strînge două taloane cu numere diferite din aceeași săptămînă, completează-le cu datele tale personale, pune-le într-un plic și expediază-l la adresa **OP 1, CP 840, București** *pînă pe 19 octombrie, data poștei*; scrie pe plic "Pentru concurs Lotto"
- *Tragerea la sorți va avea loc pe data de 29 octombrie*, iar cîștigătorii vor fi publicați în ziarul din data de 30 octombrie
- Săptămînal vor fi desemnați cîte trei cîștigători
- **Un premiu constă într-un set Lotto, respectiv o geacă Lotto de iarnă și o geantă sport Lotto**

Cîștigătorii primei săptămîni de concurs:
Bodnari Elena (București), Drăghici Viorel Iulian (Buzău), Armian Florin (Alba Iulia)

12 geci sport lotto

12 genți lotto

Săptămîna 3 Talon 1

Nume ______ Prenume ______
Localitate ______ Județ ______
Str. ______ Nr. ___ Bl. ___ Sc. ___ Ap. ___
Tel. ______

RAPID

Spitalul de urgenţă

Viorel Hizo denumeşte astfel cabinetul doctorului Marian Dumitru. Accidentările lui Dolha, Sabău şi Perjă îi dau mari bătăi de cap tehnicianului giuleştean

Radu Oprişan
Cristi Zagaradniuc

O dată bifată victoria de la Bistriţa, rapidiştii au intrat în linie dreaptă cu pregătirea meciului cu Steaua. Principalul obiectiv pînă la ora derbyului de duminică este rezolvarea problemelor medicale care au subţiat echipa giuleştenilor, astfel încît în confruntarea cu trupa lui Piţurcă să fie aliniată echipa-standard.

După partida de la Bistriţa o mare problemă a devenit entorsa lui Dolha, căpătată în momentul în care a parat şutul din penalty al lui Miszti. "E chiar mai gravă decît mă aşteptam! Sper ca doctorul Dumitru să-şi poată ţine promisiunea făcută şi să îl «repare» în timp util", spunea Viorel Hizo. Tehnicianul giuleştean a condus ieri un singur antrenament, la care Dolha nu a luat parte. Portarul rapidist este supus unui tratament intensiv, astfel încît să prindă măcar două zile de antrenamente înaintea meciului cu Steaua.

O altă problemă a lui Hizo este recuperarea fundaşului Dănuţ Perjă. Accidentat încă de la meciul cu Craiova, din etapa a 7-a, ex-nemţeanul nu a putut fi utilizat împotriva Gloriei, iar prezenţa sa pe teren în partida cu Steaua este încă sub semnul întrebării. Întinderea suferită de Perjă nu s-a vindecat încă, astfel încît el nu s-a antrenat ieri alături de ceilalţi rapidişti, avînd un program separat. Hizo speră ca miercuri, atunci cînd giuleştenii au zi liberă, să primească vestea că Perjă este apt pentru antrenamentele de joi.

Revenirea lui Sabău în garnitura rapidistă, absenţa fiind cauzată de accidentarea suferită în partida tur cu PSG, s-ar putea consemna duminică. Cu toate că starea internaţionalului giuleştean este mai bună decît în cazul lui Dolha şi lui Perjă, persistă anumite semne de întrebare, mai ales din cauză că el nu s-a antrenat nici ieri la parametrii normali. De asemenea, nici Daniel Chiriţă nu a lucrat cot la cot cu ceilalţi colegi ai săi, dar e destul de probabil că va fi recuperat pînă duminică. Dacă în privinţa lui Robert Niţă nu mai sînt probleme, el evoluînd şi la Bistriţa, posibilitatea ca Pancu să fie inapt îi dă fiori lui Hizo. "Ronaldo din Giuleşti" acuză dureri puternice la talpa piciorului drept, şi mai grav este faptul că el nu are încă un diagnostic. "Am făcut săptămîna trecută o radiografie şi nu am ceva osos. Problema e că uneori mă doare de nu pot să mai calc", spune Pancu. Nici el nu s-a pregătit ieri, zăbovind preţ de o oră în cabinetul doctorului Marian Dumitru. "Am făcut şi ultrasunete, iar dacă mă doare în continuare, voi evita să mă antrenez. Nu concep însă să lipsesc de la meciul de duminică", a mai spus golgeterul giuleştenilor.

PERSONAJ-CHEIE. Doctorul Marian Dumitru (dreapta, alături de Pancu) are un rol important în pregătirea meciului cu Steaua

2.000 de dolari pentru victoria de la Bistriţa

George Copos a decis să le mărească prima jucătorilor rapidişti pentru victoria de la Bistriţa. Principalul acţionar a făcut anunţul la finalul partidei, în vestiarul învingătorilor. Copos i-a anunţat pe fotbalişti că vor primi cîte 2.000 de dolari în loc de 1.360 de dolari, aşa cum prevede regulamentul de ordine interioară pentru victoriile în deplasare. Comentînd gestul amului de afaceri, jucătorii făceau ieri, după antrenament, referiri la zvonurile că meciul cu Gloria ar fi fost aranjat: "Dacă a dat patronul bani în plus, e clar că nu a fost nimic necurat, doar îl ştiţi că e cam «scoţian»".

COPOS A VRUT SĂ SCOATĂ ECHIPA DE PE TEREN

George Copos a redactat ieri un comunicat de presă prin care contrazice o informaţie apărută în ediţia de luni a ProSport, în care se afirma că nemulţumit de arbitrajul meciului de la Bistriţa l-a sunat pe preşedintele CCA Nicolae Grigorescu. "De ce aş fi făcut-o, sau ce ar fi putut face el pentru a îndrepta starea de spirit de pe teren? Şi pentru că nu am nimic de ascuns, menţionez că respectivul apel telefonic a fost pentru Dinu Gheorghe", spune principalul acţionar rapidist. Copos recunoaşte că l-a înştiinţat pe observatorul Octavian Ştreng că în condiţiile în care greşelile de arbitraj persistă retrage echipa de pe teren.

3 NOPŢI DE INSOMNIE

Viorel Hizo radia încă de fericire ieri după amiază, savurîndu-şi victoria asupra echipei lui Jean Pădureanu. "Mi-a fost tare frică de meciul ăsta, mai ales pe fondul a ceea ce se întîmplase în săptămîna precedentă, cu suspendarea mea. Am fost atît de tensionat, încît nu am reuşit să dorm trei nopţi la rînd", a povestit antrenorul giuleştenilor. După parcursul Rapidului în campionat, Hizo a devenit foarte simpatic vecinilor săi din cartierul "Aviaţiei". Aflat ieri la o benzinărie din preajma blocului în care locuieşte, antrenorul a fost solicitat de o casieriţă să îi dea autograf chiar pe bonul fiscal.

ZOTTA ÎI AJUTĂ PE PRAHOVENI

Vicepreşedintele Rapidului, Constantin Zotta, îşi construieşte o vilă în oraşul prahovean Vălenii de Munte, de aceea a decis să ajute echipa locală AS, care evoluează în Divizia D, cu un rînd de echipament Errea în culorile alb-vişiniu şi două mingi, similare cu cele cu care se antrenează Pancu şi compania. Oficialul giuleştenilor a promis că va mai aduce un set de tricouri pentru antrenamente. *(Ionel Luţan - Ploieşti)*

STEAUA

Speranţe pentru Neaga şi Baciu

Steaua nu poate conta în Giuleşti pe Lincar şi Rădoi, dar sînt şanse însemnate ca Neaga şi Baciu să se refacă pînă la ora derbyului cu Rapid

OFENSIV. Neaga ar fi o soluţie bună pentru înviorarea liniei de atac în derbyul cu Rapid, înainte de accidentare el reuşind să înscrie în două meciuri consecutive, cele cu St. Gall şi cu Petrolul

Cătălin Ţepelin

În mod cert, Victor Piţurcă nu se va putea baza în derbyul cu Rapid pe doi dintre titularii săi. Lincar a suferit joia trecută o contractură în aceeaşi zonă unde avusese ruptură musculară şi şansele sale de a evolua în Giuleşti sînt extrem de reduse, în timp ce Rădoi e suspendat pentru că a încasat împotriva Ceahlăului al patrulea avertisment stagional. La pauza partidei cu nemţenii, internaţionalul stelist a acuzat şi dureri puternice de spate, el fiind chinuit de ceva timp de o lombosciatică.

În schimb, Piţurcă speră în recuperarea lui Baciu şi Neaga, ambii aflaţi acum în plin proces de recuperare după accidentări mai vechi. Prezenţa primului în "11"-le de start e imperios necesară, în condiţiile în care antrenorul mai are în lot doar un fundaş valid, pe Iulian Miu, iar reprofilarea lui Falemi nu pare o soluţie care să confere siguranţă defensivei. La capătul a 10 zile de pauză, cauzată de o lovitură la genunchiul drept, primită în meciul cu FC Braşov, Baciu a început de sîmbătă antrenamentele normale şi acum face pregătire suplimentară pentru a ajunge la nivelul colegilor săi, toate indiciile ducînd către o refacere a lui pînă duminică, ziua înfruntării cu Rapid.

Neaga are o situaţie ceva mai delicată. Peroneul stîng a rămas o zonă sensibilă după traumatismul forte suferit în partida cu Petrolul, iar lovitura recepţionată exact în acelaşi loc săptămîna trecută, la jocul de Cupă, cu ASA, i-a produs atacantului o periostită, adică o inflamare a membranei care înveleşte şi protejează osul. Pentru a-i asigura repaus total, medicul Ionuţ Codorean i-a imobilizat vineri lui Neaga piciorul într-o atelă ghipsată la care s-a renunţat ieri. Jucătorul a făcut deja o repriză de alergări, azi va efectua două antrenamente şi se speră ca de miercuri să intre în program normal, caz în care va fi apt la derbyul din Giuleşti.

Răducanu amendat

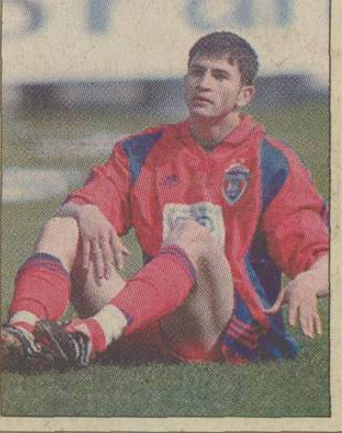

La numai un minut după ce reuşise să deschidă scorul în meciul Steaua - Ceahlăul, 1-0, Claudiu Răducanu *(foto)* a scăpat iar spre poartă, dar, aflat în situaţie ideală, a plasat mingea pe lîngă poartă, deşi o pasă către Dănciulescu ar fi fost mult mai indicată şi, probabil, ar fi mărit diferenţa la 2-0. La pauză, în drum spre vestiare, Victor Piţurcă i-a reproşat vehement lui Răducanu faza din mintutul 18, ameninţîndu-l că îl va amenda cu 1.000 de dolari.

BANII VIN PE RÎND

De săptămîna trecută, conturile steliştilor au început să fie alimentate, conducerea virînd ratele contractuale care ar fi trebuit plătite încă din luna august. De data aceasta însă, nu s-a mai întîmplat ca în precedentele dăţi, cînd toţi banii intrau într-o singură tranşă. În fiecare zi, jucătorii mai primesc cîte 10-15 la sută din suma totală, pînă ieri ajungîndu-se la un procentaj de aproape 80 la sută. Achitarea ratelor contractuale a costat conducerea aproximativ un milion de dolari.

SPECTATORI PUŢINI

Meciul Steaua - Ceahlăul a avut cea mai redusă asistenţă de cînd Victor Piţurcă a preluat echipa din Ghencea, numărul celor care au venit duminică seară la stadion ridicîndu-se, cu indulgenţă, la 4.000. Principala cauză a afluenţei scăzute au fost rezultatele slabe ale "roş-albaştrilor" din ultimul timp, iar organizatorii au intuit această situaţie şi au tipărit numai 3.000 de tichete, din care au vîndut mai puţin de jumătate.

INEDIT

Timofte joacă în "Primera"

Fostul jucător al lui Poli şi al Boavistei şi-a făcut o echipă împreună cu cîţiva prieteni, care evoluează în campionatul municipal Timişoara

Dan Popescu
(Timişoara)

Ioan Timofte nu poate sta departe de fotbal. Chiar dacă nu mai doreşte să se implice la nivel de performanţă, la aproape 34 de ani, Tim şi-a scos din nou echipamentul din sertar pentru a intra pe gazon. După ce, în urmă cu cinci luni, evoluase "pe blat'" în meciul Celuloză şi Oţel Şag - Obilici Sînmartinu Sîrbesc, de această dată totul a fost regulamentar. Timofte, împreună cu cîţiva prieteni, a format o echipă de fotbal, care a fost înscrisă în campionatul municipal Timişoara. Iniţial, ei au vrut s-o numească "FC Negoiu - Saligny", după numele străzilor care delimitează cartierul în care locuiesc, dar apoi s-au decis că o denumire mult mai potrivită ar fi "FC Primera", inspirată din "Primera Division", prima divizie spaniolă.

În primul meci programat la sfîrşitul săptămînii trecute, FC Primera a învins Comtim cu 3-0. Ioan Timofte a fost în primul "11", pe postul de atacant, dar nu a reuşit să înscrie. "Abia dimineaţa am aflat despre meci. M-au chemat prietenii mei, care au avut iniţiativa. M-am urcat în maşină, m-am dus la teren şi am jucat. Cred că este un bun prilej de a face mişcare", a declarat fostul jucător al Boavistei. "Am ţinut cont de faptul că vom juca meciurile considerate «acasă» pe stadionul Electromotor, care are un gazon foarte bun, ceea ce m-a făcut să accept cu plăcere să fac parte din această echipă", a mai spus Timofte. Din etapa viitoare, va evolua pentru FC Primera şi Vasile Contra, tatăl jucătorului lui AC Milan. Organizator de competiţii este Dorin Micşa, fost vicepreşedinte la Poli Timişoara.

Ioan Tasi - "Bănăţeanul"
PE BLAT. În primăvară, la meciul Celuloză şi Oţel Şag - Obilici Sînmartinu Sîrbesc, Timofte a intrat la oaspeţi, însă dreptul său de joc nu a fost contestat de gazde

ACŢIUNEA "MINGI PENTRU COPII"

"Mamăăă, e din piele!"

Copiii din zece şcoli bistriţene s-au bucurat cînd au primit mingile de la ProSport

Adrian Pop

După ce redactorii ProSport au cîştigat 24 de milioane de lei pariind pe victoria Ceahlăului Piatra Neamţ în meciul strategic cu Gloria Bistriţa, suma cîştigată a fost investită în 80 de mingi, care au fost oferite copiilor de la 20 de şcoli din judeţele Neamţ şi Bistriţa Năsăud. Miercuri, o echipă ProSport a dăruit 40 de mingi de fotbal în judeţul Neamţ. Vineri, şi elevii de la 10 şcoli din judeţul Bistriţa-Năsăud şi-au luat în primire darurile.

La Năsăud, la Şcoala Generală nr. 1, învaţă 1500 de elevi. Majoritatea dintre ei, în frunte cu directoarea Marioara Secheli, au aşteptat echipajul ProSport "ca pe o vizită de stat" şi au primit cele 4 mingi cu bucurie. "O să le împărţim cu cealaltă şcoală din oraş. Nici ei, nici noi nu aveam pînă acum nici una", a mărturisit Marioara Secheli. "Mamăăă, e din piele!", au exclamat fericiţi copiii care au spus că ora de sport va fi aşteptată cu şi mai multă nerăbdare. Ei au invitat redactorii ProSport să scrie cronica meciului pe care îl vor disputa în campionatul şcolii, "care se joacă pe bune, nu ca Divizia A".

"AM PRINS-O!". La Salva, localitate aflată la 50 de kilometri de Bistriţa, doi puşti au "încins" imediat mingea

Şcolile care au primit cîte 4 mingi de fotbal

- Şcoala Gen. Grigore Silaşi din Beclean (a obţinut locul 1 la Campionatul de fotbal al şcolilor generale la nivel de judeţ)
- Şcoala Gen.Liviu Rebreanu din Beclean
- Şcoala Gen. nr. 2 din Bistriţa
- Şcoala Gen. nr. 5 Lucian Blaga din Bistriţa
- Şcoala Gen. nr. 1 din Bistriţa
- Liceul cu pr[illegible]m sportiv (prof. de fotbal Sergiu Gabor)
- Şcoala Gen. nr [illegible] din Năsăud
- Colegiul George Coşbuc din Năsăud
- Şcoala Gen. din Salva
- Grup şcolar din Telciu

FOTBAL LA MIN

ANALIZĂ

Mitică Parfait

Atenţie la gafe!

Bogăţia de perle din fotbalul real românesc i-a determinat pe producătorii de la ProTV să facă o emisiune specială, de divertisment, pe această temă, "Fotbal la Maxx", prezentatorul fiind deja celebrul Malonga Parfait *(foto)*. Difuzată la sfîrşit de săptămînă, în pauzele meciurilor de campionat transmise pe ProTV sau Acasă, emisiunea satirizează stîngăciile jucătorilor, reacţiile şi declaraţiile antrenorilor şi preşedinţilor, gafe ale arbitrilor. În scurt timp, "Fotbal la Maxx" a captat o largă audienţă printre telespectatori, nu doar microbişti, aceştia avînd ocazia să revadă faze dintre cele mai hilare din "puternicul" nostru campionat.

PROCESUL ETAPEI

Adevărurile care dor

La Procesul Etapei de duminică seara, cîţiva preşedinţi de club s-au arătat nemulţumiţi de dezvăluirile pe care ProSport le-a făcut în ultima vreme

Decebal Rădulescu
Marius Mărgărit

Duminică seara, la emisiunea Procesul Etapei, conducătorii invitaţi în studio au simţit la un moment dat nevoia să înfiereze presa de sport din România. Timp de zece minute, pe la jumătatea showului, realizatorul Ovidiu Ioaniţoaia a fost obligat să ţină piept unei avalanşe de acuze aduse ziariştilor de specialitate de către Gino Iorgulescu, Cornel Dinu şi Gheorghe Chivorchian.

"Pentru interesul ziarului faceţi orice!"

"În loc să vă ocupaţi de fotbal, de sport în general, aţi început să atacaţi familiile jucătorilor. Se vede că nu mai aveţi ce scrie", a spus preşedintele lui FC Naţional. "Pentru interesul ziarului faceţi orice. Oricine vine să declare ceva băgaţi în ziar", a mai adăugat el, făcînd referire la mărturisirea făcută ziarului acum cîteva zile de Dana Petrescu. De exemplu, printre cititorii ProSport se află şi jucătorii de la FC Naţional. Aceştia şi-au putut citi de nenumărate ori declaraţiile în paginile ziarului, declaraţii care acuzau conducerea clubului de neplata salariilor

Studiul TGI arată că ziarul ProSport este citit zilnic de aproximativ 550.000 de oameni în condiţiile în care preşedinţii de cluburi aduc pe stadioanelor lor, la o etapă, în medie numai 50.000 de spectatori

sau a banilor din contracte şi în general situaţia financiară precară în care se află gruparea din Parcul cu Platani. De fapt, lucruri perfect adevărate care l-au deranjat probabil pe preşedintele Iorgulescu. "Dacă s-ar scrie despre fotbalul real numărul spectatorilor ar fi în creştere", l-a completat managerul general al lui Dinamo, Cornel Dinu. ProSport a scris chiar ieri despre fotbalul care s-a desfăşurat în realitate la Craiova. Dinamo a învins-o pe Universitatea la ea acasă în urma unui meci dubios. O realitate crudă pentru sutele de mii de olteni care par a fi înşelaţi în continuare de propriii jucători şi conducători. Dinu a povestit apoi cum în Italia jucătorii citesc ziarele şi li se urcă sîngele în cap cînd văd că primesc note mici în urma prestaţiilor lor. "Ăsta ar trebui să fie rolul presei", a punctat Procuroru'.

Despre cum ar trebui să fie

Şi Iorgulescu, şi Dinu au acuzat presa că se ocupă de probleme colaterale şi nu scrie despre lucrurile de fond, cum ar fi tehnica sau tactica echipelor. Despre tactică s-a scris de fapt în două feluri. "Tactica blatului" şi tactica din meciurile adevărate. Aceste două elemente au fost sesizate de nenumărate ori şi de cititori, adică tocmai de spectatorii prezenţi la meciuri. A doua zi, cînd cumpără ziarul au de fapt încă o confirmare a ceea ce au urmărit "live". Ultimul care a intervenit în dialogul despre rolul ziariştilor de sport a fost Gheorghe Chivorchian. Preşedintele Bacăului a spus că "ziarele şi emisiunile ar trebui să aibă rolul de a educa oamenii, nu de a-i învrăjbi", adică o problemă de morală. Mai în profunzime, fraza aşa cum a fost ea rostită are iz de totalitarism comunist. Oamenii au nevoie de cît mai multă informaţie, nu de dojană. Lor trebuie să li se prezinte fapte, declaraţii, imagini din care apoi să tragă o concluzie. Rolul ziarului este acela de scoate la lumină adevărul, chiar dacă acesta doare şi supără pe unii sau pe ceilalţi.

CAMPIONATUL LU' CORLEONE. ***Mitică Dragomir, şeful Ligii Profesioniste, susţine sus şi tare că nivelul Diviziei A este bun. Realitatea a demonstrat că el păstoreşte o competiţie plină de blaturi, meciuri mediocre sau la care adormi de plictiseală. Noroc că te mai trezesc din amorţeală fazele care stîrnesc hazul general***

PRESA STRĂINĂ

Ziarele de prestigiu din lume nu iartă nimic

ANGLIA

Urmăriţi pas cu pas

În Insulă, jucătorii trec drept persoane publice şi sînt trataţi de presă ca atare. Ziarele consemnează tot ce fac, cu bune şi rele. Dacă Beckham şi-a luat astăzi o casă, mîine poţi citi întreaga poveste în tabloidele insulare. Dacă Giggs îşi reînnoieşte colecţia de maşini de lux, a doua zi găseşti sigur ştirea în ziare. În egală măsură, escapadele nocturne ale acestora sau relaţiile extraconjugale sînt subiecte de prima pagină pentru "The Sun" ori "Mirror". Asta în condiţiile în care criticile după meciuri proaste sînt ceva la ordinea zilei. Dan Petrescu, Ilie Dumitrescu şi Florin Răducioiu pot confirma pentru că au simţit pe pielea lor ascuţimea condeielor britanice. În 1998, "Sun" a scris despre aventura lui Petrescu cu o englezoiacă pe care o cunoscuse în Cipru. Pe vremea cînd era la Tottenham, Ilie a făcut şi el subiectul unei poveşti spumoase, ziarele relatînd despre relaţia sa cu o vecină, soţia unui poliţist londonez. Nici Răducioiu n-a scăpat de ochiul presei cînd, în loc să fie la antrenamentul lui West Ham, el îşi omora timpul la cumpărături, într-un supermarket. **(Aurelian Botezatu)**

GERMANIA

"Prea tîmpiţi pentru Mondiale"

Presa germană nu iartă atunci cînd "naţionala" joacă prost. După Euro 2000, unde Germania a ieşit din faza grupelor, revista "Sport Bild" a publicat, pe prima pagină, o fotografie cu un tomberon în care erau aruncate, de-a valma, tricourile, şorturile şi ghetele celor care se făcuseră de rîs în Belgia şi Olanda. În preliminariile CM 2002, reprezentativa a avut o presă bună atîta vreme cît rezultatele au fost pozitive. Însă după dezastrul cu Anglia, acel 1-5 de la München, jurnaliştii s-au dezlănţuit. Jucătorii au fost pur şi simplu desfiinţaţi. "Nowotny? Acum cîteva luni s-au oferit pentru el 70 de milioane de mărci. Oare cine or fi fost proştii?", a scris atunci cotidianul "Bild" despre liberoul Mannschaftului. Acelaşi cotidian a condus ofensiva şi după ce Germania a ratat, pe propria-i mînă, calificarea directă la CM 2002. "Noi sîntem superproştii" sau "Sîntem prea tîmpiţi pentru a merge la Mondiale" au fost doar două dintre titlurile virulente apărute a doua zi după 0-0 cu Finlanda. În numărul imediat următor, internaţionalii au apărut, fiecare, în cîte-o sticlă **(foto)**, iar deasupra stătea scris "Sticle ca voi n-au ce căuta la Mondiale". **(Aurelian Botezatu)**

Ziariştii, cei mai buni detectivi

În decembrie '99, Mario Basler a fost pus pe liber de Bayern. Motivul? Într-un moment în care şefii clubului îl ştiau la recuperare după o mai veche accidentare, internaţionalul german era la cîrciumă, unde s-a lăsat atras într-un scandal de proporţii. Povestea a apărut în ziare şi divorţul n-a mai putut fi evitat. Cu această ocazie, managerul Uli Hoeness a infirmat ceea ce apăruse la un moment dat în cotidianul "Bild": "Aţi scriş că am ajuns să punem detectivi pe urmele jucătorilor, ca să le supraveghem orice mişcare. Păi, mai buni detectivi decît voi, ziariştii, nu există". Tot din presă au aflat şefii lui Bayern şi de escapadele lui Effenberg, amendîndu-l prompt de fiecare dată. Ultima oară, într-un restaurant münchenez, fotbalistul i-a tras o palmă unei avocate care a îndrăznit să revendice o masă pe care o dorea şi el. **(Aurelian Botezatu)**

FRANŢA

L-au desfiinţat pe Jacquet

Înaintea Mondialului din 1998, ziariştii de la "L'Equipe" au pornit o adevărată campanie împotriva selecţionerului Aimé Jacquet. I-au reproşat în special modul de selecţie şi faptul că s-a dispensat mult prea uşor de serviciile unui Cantona sau Ginola, cei mai în vogă jucători francezi la acea vreme. Sancţiunea jurnaliştilor a fost dură. Numele lui Jacquet nu a apărut în "L'Equipe", nici măcar în cronica finalei cîştigate de francezi în faţa Braziliei.

SPANIA

"Zidane e condus de nevastă"

În Spania, cancanurile nu sînt evitate de principalele cotidiene, care dezvăluie detalii despre viaţa privată a vedetelor ori de cîte ori au ocazia. Printre cei luaţi în vizor s-a aflat şi Zidane. "Zinedine e sub papucul soţiei", a indicat "Marca" după ce francezul, fost la Juve, a semnat pentru Real îndeosebi pentru că Veronique **(foto)** a vrut să se stabilească în Spania. Tot ea a fost aceea care a ales casa lor din Madrid, căutările fiind urmărite pas cu pas. Ieri, jurnalul catalan "El Periodico" a scris despre de faptul că Figo s-a certat la cuţite cu un fan supărat din pricina rezultatelor modeste ale Realului.

ĂSTA ESTE FOTBALUL NOSTRU

N-avea mînere

Cînd un jucător nu reuşeşte să stăpînească mingea, fotbaliştii se distrează spunînd că "nu i-a găsit mînerele". A fost şi cazul craioveanului Baldovin, care, în meciul cu Dinamo, a călcat pe balon, fiind la un pas de accidentare. "Fault!" a stigat tribuna, amuzată. La 25.000 de dolari cît cîştigă Baldovin doar din contract, parcă îţi vine să te faci fotbalist.

E mică poarta

Finalizarea dă dureri de cap mai tuturor antrenorilor. Se ratează peste tot, dar în campionatul românesc apar faze care înving imposibilul. De la cinci metri, atacantul băcăuan Petcu, plătit cu 50.000 de dolari pe an, a reuşit performanţa să trimită mingea peste poartă în partida cu Dinamo. Pare ireal, dar chiar s-a întîmplat. Ahh, tehnica!

Spectatori

În meciul cu FCM Bacău, apărarea Farului a fost sublimă, dar a lipsit cu desăvîrşire în prima jumătate de oră. O mostră de gafă colectivă la faza golului 3, cînd, la o centrare, cei cinci fundaşi (echipament albastru) i-au lăsat pe atacanţii gazdelor singuri cu portarul. Nici ieşire la ofsaid, nici marcaj, defensiva constănţeană urmărea încîntată detenta lui Croitoru.

FC BIHOR / ANALIZĂ

Cît va rezista Naom?

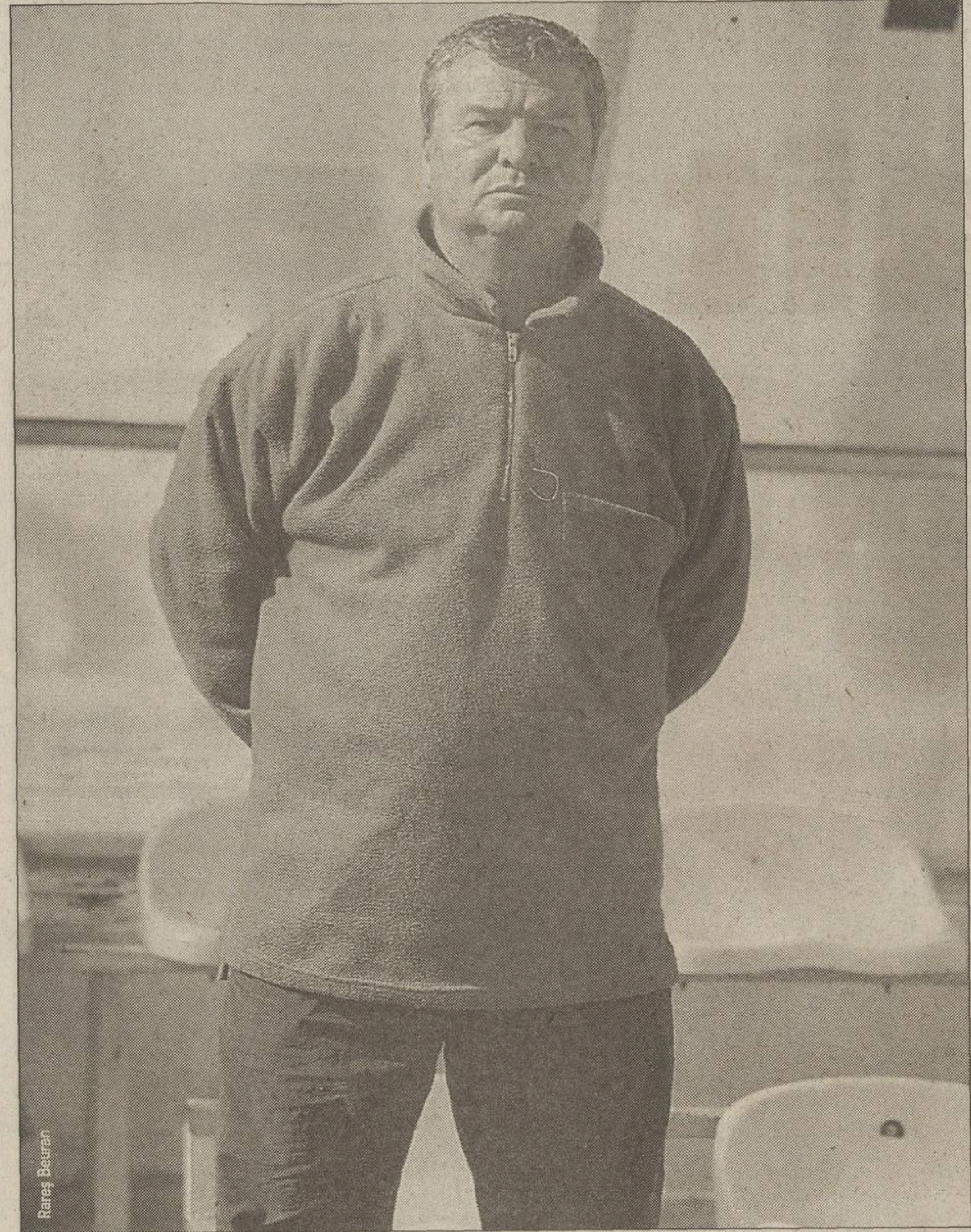

NUMĂRĂTOARE INVERSĂ. *Antrenorul Ioan Naom a primit ultimatum să învingă pe CSM Reşiţa*

Oficialii orădeni se gîndesc deja la o variantă pentru banca tehnică dacă echipa nu va învinge sîmbătă pe CSM Reşiţa

Radu Bichiş

Victoria categorică obţinută la Tîrgu Mureş (6-1), în etapa a VII-a, a fost ultimul prilej de bucurie pentru suporterii lui FC Bihor. Favoriţii lor au adunat doar un singur punct în următoarele trei etape. Ţelul patronului Marius Vizer de a avea în sezonul viitor o echipă de Divizia A pare să fie năruit de inconstanţa jucătorilor şi, mai ales, de vînzoleala de pe banca tehnică. Frustrat de abandonul lui Ioan Andone, dinaintea debutului campionatului, Vizer a ales o soluţie mai comodă şi mai puţin costisitoare: promovarea lui Iosif Rotariu ca antrenor-jucător. Însă numirea l-a copleşit pe Roti, care la primul "obstacol", remiza cu ISCT (1-1), a fost deja schimbat cu un tehnician localnic, Nicolae Kovacs. Nepotul regretatului Pisti Kovacs n-a rezistat la cîrma "roş-albaştrilor" decît o partidă, Rotariu fiind repus în drepturi, după remiza de la Tîrgu Jiu. Insuccesul din faţa liderului Baia Mare şi criticile fanilor l-au făcut pe fostul internaţional să renunţe, astfel că Ioan Naom, şeful Centrului de copii şi juniori al clubului, a primit noi sarcini de serviciu, fiind avansat la echipa de seniori.

Revirimentul aşteptat de vulcanica galerie "Rebelii orădeni" a întîrziat şi în etapa trecută, cînd orădenii s-au întors înfrînţi de pe terenul unei alte contracandidate la promovare, Gaz Metan Mediaş. "În viaţa unei echipe sînt şi fluctuaţii, dar cu puţin noroc puteam să cîştigăm la Mediaş. N-am înscris, iar în fotbal asta contează. Nu mi-am făcut încă o impresie completă despre valoarea lotului", a afirmat ieri Naom. Surse de încredere din cadrul clubului orădean susţin că, în cazul unui eşec cu CSM Reşiţa, Naom va fi schimbat. De altfel, numit doar interimar, antrenorul bihorenilor a dat de înţeles că s-ar împăca cu o eventuală demitere. "Asta e meseria mea, iar atîta timp cît mi-a fost încredinţată, trebuie să-mi fac treaba cît mai bine. Nu mă deranjează deloc că sînt interimar, pentru că am numai de cîştigat în carieră", a încheiat Naom.

Sdrobiş a fost refuzat de Vizer

Ioan Sdrobiş *(foto)* a fost propus să-l înlocuiască pe Rotariu, în cadrul şedinţei Consiliului de Administraţie (CA) de săptămîna trecută, însă varianta nu a fost agreată de patronul Marius Vizer. "Ce, îl angajăm noi, după ce l-au dat afară cei de la Jiul?", ar fi spus oficialii orădeni, care studiază acum şi alte variante pentru banca tehnică. Numele lui Gigi Mulţescu este rostit tot mai des de membrii CA, însă aducerea lui ar fi mult prea costisitoare pentru club.

A REVENIT ROTARIU

Iosif Rotariu s-a întors ieri la antrenamentele "roş-albaştrilor". El s-a antrenat normal şi nu mai are probleme la gamba piciorului, unde rana provocată de un furuncul s-a vindecat. Roti ar putea reveni pe teren într-un joc oficial, la meciul de sîmbătă cu CSM Reşiţa, mai ales că va absenta Ion Dumitra, care a acumulat patru cartonaşe galbene şi este suspendat. La şedinţa de pregătire nu au participat jucătorii Dumitra, Guşatu, Mare, Csehi şi Szabo, care au fost învoiţi. *(Teo Biriş - Oradea)*

UT ARAD

Adoptat de "Bătrîna Doamnă"

La 26 de ani, atacantul lui UTA, Vali Miculescu, speră să devină golgeterul seriei B2

***ÎN VÎNĂ.** Atacantul Vali Miculescu este noul idol al galeriei arădene*

Ovidiu Gancea (Arad)

UTA a achiziţionat în această vară un jucător timişorean de care Poli nu a avut nevoie, împrumutîndu-l chiar, pentru un sezon, la divizionara C AS Poli. Rodajul în eşalonul trei nu i-a prins rău lui Vali Miculescu, care a devenit anul trecut golgeterul Seriei C6, iar acum încearcă să cîştige acelaşi titlu şi în B2, după zece partide adunînd 6 goluri. Poate cele mai importante au fost reuşite sîmbătă, în poarta fostei sale echipe. Despre perioada Poli Timişoara, atacantul, care a semnat cu UTA un contract pe un an, nu are amintiri prea plăcute. "Acolo nu mi s-a dat nici o şansă. Doar cînd a fost antrenor Iosif Rotariu. Am fost nevoit apoi să plec. M-am înţeles bine cu Rotariu, care m-a chemat în vară la Bihor. Am preferat Aradul, chiar pentru bani mai puţini", mărturiseşte jucătorul. El spune că a găsit la UTA o atmosferă foarte bună. "Am vrut să joc. Să nu mai stau pe bancă. Aici a fost nevoie de mine şi am venit. E bine, că sînt mai aproape de casă", mai spune Miculescu. Despre o eventuală revenire la Poli, nu riscă să se pronunţe tranşant, dar are o opinie fermă: "În situaţia în care este Poli astăzi şi care ţine de vreo patru ani, nu cred să fie şanse să mă întorc. Nu mai vreau incertitudini". În privinţa golurilor înscrise, spune că n-are un stil preferat. "Am dat şi cu capul, dar prefer şuturile de la distanţă şi jocul în forţă".

Chiar dacă i-a contrariat pe suporterii timişoreni, "toţi care dau cu stîngu' în dreptul la Poli fac treabă la alte echipe", cum a remarcat unul dintre aceştia, evoluţia lui nu i s-a părut ieşită din comun antrenorului Ionuţ Popa. "Era normal să dea gol pentru că înscrie aproape la fiecare meci. La UTA este titular incontestabil", a spun tehnicianul echipei arădene, care şi-a consolidat poziţia pe podium după etapa de sîmbătă.

VALENTIN MICULESCU

- S-a născut în 4 septembrie 1975.
- Este căsătorit şi are un băieţel de cinci luni şi jumătate.
- Între 1993-1995, a jucat la Electrica Timişoara.
- Între 1995-1997, a evoluat la UMT.
- În perioada 1997-2000, a jucat la Poli Timişoara.
- În sezonul 2000-2001, a fost împrumutat la AS Poli.

Clasament golgeteri Seria B2

- **7 goluri** .... Stan (Internaţional Piteşti) - 2 din 11 metri
- **6 goluri** .... Miculescu (UTA), Negrean (FC Baia Mare), Csehi (FC Bihor)
- **5 goluri** .... Scarlat (Apulum), Stanciu (Gaz Metan)

ETAPA A 9-A

Şapte antrenori pentru trei premii

Miercuri, la ora 15:30, la sediul redacţiei, va avea loc tragerea la sorţi pentru stabilirea podiumului în runda a 9-a

***"DUBLA"** Din cele 11 goluri ale etapei a 9-a, două au fost marcate de Sergiu Radu, jucător care a contribuit cu 7 puncte la zestrea de 53 a echipei ideale*

În mod sigur, fotbaliştii din Divizia A nu au forţa necesară pentru a juca două meciuri în 4 zile. După etapa de Cupa României, disputată miercurea trecută, runda de campionat din week-end s-a pierdut în mediocritate. Doar 11 goluri s-au marcat în cele 8 partide ale etapei a 9-a, adică 1,3 goluri pe meci, sau 0,6 goluri de echipă. Cea mai slabă prestaţie din această ediţie de campionat a influenţat, după cum era de aşteptat, şi reprezentarea la nivelul Echipei etapei, care a adunat doar 53 de puncte, fiind propulsată de "dubla" lui Sg. Radu, golul de 3 puncte al lui Papură şi prestaţia de excepţie a portarului rapidist Dolha. Cei trei au adus 20 din zestrea de 53 de puncte a primului 11. Socotind că doar 6 din cele 16 echipe din Divizia A au înscris în etapa a 9-a, iar 10 formaţii s-au evidenţiat doar prin faptul că nu au primit gol, este clar că punctajul antrenorilor a fost alimentat preponderent de bonusul primit de portari şi de fundaşi.

În cazul cîştigătorilor, aceştia au ajuns în apropierea milioanelor Diviziei Fantastice mizînd ţintit pe Dolha, Papură, Sg. Radu, Tameş sau Pancu, singurii care s-au ridicat peste media rundei. Aflaţi la egalitate de puncte, 44, pe primul loc, Mugurel Vicol (Galaţi) şi Florin Brezeanu (Bucureşti) vor fi departajaţi prin tragere la sorţi miercuri, la ora 15:30, la sediul redacţiei. Pentru premiul de 4 milioane al rundei se va face o a doua tragere la sorţi, cîştigătorul urmînd fi ales dintre Florin Lungu (Piteşti), Marian Valentin Mogoş (Zalău), Ioan Sălăjan (Turda), Corneliu Mihalcea (Bucureşti) şi Duduca Collin (Deva), aflaţi la egalitate de puncte, 43.

(01) 30.70.800

Telefonul automat este disponibil 24 de ore din 24, fără taxe suplimentare
Azi, între orele 10:00 şi 16:00, se pot face schimbări pentru etapa a 10-a la telefoanele:
311.02.13 şi 312.17.40
Modifică-ţi echipa folosind şi adresele noastre de Internet:
www.prosport.ro şi www.diviziafantastica.ro

Echipa etapei

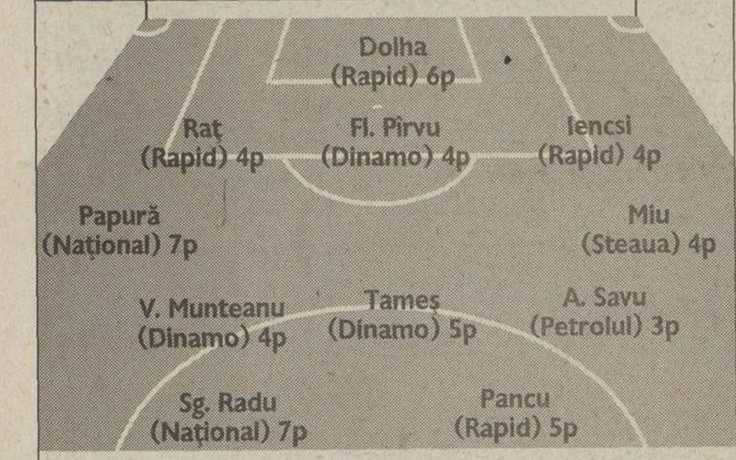

Total: 53 p

Clasamentul antrenorilor în etapa a 9-a

Nr.	Nume	Oraş
	44	
1	Brezeanu Florin	Bucureşti
2	Vicol Mugurel	Galaţi
	43	
3	Duduca Collin	Deva
4	Lungu Florin	Piteşti
5	Mihalcea Corneliu Cristian	Bucureşti
6	Mogoş Marian Valentin	Zalău
7	Sălăjan Ioan	Turda
	42	
8	Anghel Marinela	Craiova
9	Bică Ion Constantin	Vadu Săpat
10	Blaga Nicolae	Topliţa
11	Brăilou Sorin Doru	Tg. Jiu
12	Chilău Vasile	Botoşani
13	Cotoşman Miron	Bucureşti
14	Iordache Nicolae	Constanţa
15	Matei Valentina	Adjud
16	Matyas Robert	Cristeşti
17	Neacşu Eugen	Bacău
18	Nevăcioiu Georgel	Ianca
19	Nica Alexandru	Bucureşti
20	Pena Nicolae	Bucureşti
21	Pena Nicolae	Bucureşti
22	Riga Adrian Ion	Bucureşti
23	Soare Aurel	Tîrgovişte
24	Ştefanovici Constantin	Tg. Neamţ
	41	
25	Astafei Sandu George	Tg Mureş
26	Bălan Cristian Mihai	Iaşi
27	Bică Ion Constantin	Vadu Săpat
28	Blaga Cornel	Galaţi
29	Boştină Laurenţiu Viorel	Ploieşti
30	Bobe Paul Gabriel	Comăneşti
31	Bodriheic Alexandru Iochim	Rodna
32	Cernea Laurenţiu Dinu	Bucureşti
33	Chilău Vasile	Botoşani
34	Coman Gabriel Bogdan	Bacău
35	Constantin Gheorghe	Piteşti
36	Cungurţeu Constantin	Bucureşti
37	Done Ioan	Bucureşti
38	Hunyadi Dezideriu	Zalău
39	Ioan Romulus	Bucureşti
40	Luţan Dumitru	Bucureşti
41	Lupu Adrian	Roşiori de Vede
42	Mircea Florin	Bucureşti
43	Mitu Cristian	Bucureşti
44	Murineanu Vasile	Teleşti
45	Neagota Nicolae Ştefan	Braşov
46	Neagu Isabela	Caracal
47	Nica Cristian	Piteşti
48	Nidelea Radu	Bucureşti
49	Pătraşcu Niculae	Bucureşti
50	Petrescu Horaţiu	Bucureşti
51	Popescu I. Ioan	Constanţa
52	Portik Francisc	Gurghiu
53	Portik Francisc	Gurghiu
54	Prioteşescu Niculaie	Bucureşti
55	Rădulescu Ovidiu	Braşov
56	Rotaru George Horaţiu	Bucureşti
57	Rus Victor	Oradea
58	Sîrbu Iuliana	Giurgiu
59	Sălăjan Aldea	Blaj
60	Sălăjan Ioan	Turda
61	Sava Laurentiu	Iaşi
62	Stana Corneliu Adrian	Piteşti
63	Stoichin Ion Marin	Vînju Mare
64	Ştefan Daniel	Pitesti
65	Tănăsoiu Maria	Leleşti
66	Tokai Ioan	Arad
67	Vintilescu Marius	Braşov
	40	
68	Andrăşoaie Traian	Bucureşti
69	Andrei Alin	Bucureşti
70	Andrei Cornel	Ghelari
71	Angheluţă Adrian	Ploieşti
72	Bărbieru George Alexandru	Bucureşti
73	Badea Maria	Bucureşti
74	Bertea Mădălin	Izvoru Berheciului
75	Bică Ion Constantin	Vadu Săpat
76	Bică Ion Constantin	Vadu Săpat
77	Bică Ion Constantin	Vadu Săpat
78	Bică Ion Constantin	Vadu Săpat
79	Borza Ioan	Cugir
80	Borza Ioan	Cugir
81	Brădiceanu Mircea	Bucureşti
82	Brehui Vasile	Iedera
83	Brezeanu Laurenţiu	Bucureşti
84	Bunea Liviu	Adunaţi
85	Burluc Angel	Galaţi
86	Catruna Alexandru	Alexandria
87	Chiţu Iancu	Bucureşti
88	Chiţu Iancu	Bucureşti
89	Cinea Gheorghe	Dobroieşti
90	Ciobanu Constantin	Iveşti
91	Ciubotariu Costel Liviu	Galaţi
92	Cojanu Nicolae	Bucureşti
93	Coman Anişoara	Pucioasa
94	Condruz Călin Alexandru	Bucureşti
95	Constantin Daniel	Floreşti
96	Crăciun Marin	Bucureşti
97	Cristea Liviu Cornel	Medgidia
98	Dilimoţ Marius Vasile	Slănic
99	Dinu Valentin	Ploieşti
100	Drăguţ Camdim Silviu	Iaşi
101	Dragutescu Razvan	Breaza
102	Fazakas Abel Zoltan	Ormenis
103	Florea Teodor	Drăgăşani
104	Fuiorea Gheorghe Cristinel	Petroşani
105	Găină Daniel	Arad
106	Gogiască Constantin	Iaşi
107	Hila Dan Ionuţ	Mediaş
108	Hrab Cristian	Dorohoi
109	Huţu Marius	Braşov
110	Ilie Cătălin	Galaţi
111	Ilie Gabriel Adrian	Bucureşti
112	Ionescu Traian Mihai	Craiova
113	Irimia Liviu	Suceava
114	Ivan Cristina Irina	Bucureşti
115	Ivancea Florin Marius	Caracal
116	Jivi Cornel	Timişoara
117	Matei Ovidiu Cătălin	Bucureşti
118	Moldovanu A. Claudiu	Cîmpina
119	Motoş Ana Stela	Timişoara
120	Nica Cristian	Piteşti
121	Nica Mihai Cristian	Piteşti
122	Nicodim Costel	Videle
123	Nicolae Dumitru	Bucureşti
124	Notaru Traian	Ploieşti
125	Obrijanu Adrian	Bucureşti
126	Ola Horaţiu Adrian	Bucureşti
127	Olteanu Cosmin Gabriel	Tîrgovişte
128	Oproiu Răzvan Cristian	Bucureşti
129	Pîrvu Viorel	Brăila
130	Panţuroiu Doru	Buşteni
131	Petre Dumitru	Bucureşti
132	Popa Titi Nicuşor	Craiova
133	Raţă Bogdan Eduard	Bucureşti
134	Raţă Luca Valentin	Bucureşti
135	Radu Dan Valentin	Cluj Napoca
136	Radu Daniel	Bucureşti
137	Rizea Vişan	Bucureşti
138	Sava Laurenţiu	Iaşi
139	Suciu Ilie	Lunca Tîrnavei
140	Şchiopu Constantin	Bucureşti
141	Tanasescu Mioara	Cernavoda
142	Teodor Ion	Bucureşti
143	Tohînean Gheorghe Ovidiu	Braşov
144	Toth Albert	Tg Mureş
145	Tudor Maria	Breaza
146	Ţiplea Marius	Sighetu Marmaţiei
147	Vasile Alexandru	Bucureşti
148	Viţelar Adrian	Arad
149	Vlad George Cristian	Piteşti
	39	
150	Andronoiu Alexandru	Rm.Vîlcea
151	Anghel Dorin Iulian	Slobozia Conachi
152	Antonescu Tudor	Bucureşti
153	Apostoiu Rodica	Tg. Jiu
154	Ardeleanu Ştefan	Ploieşti
155	Avram Florin Mihai	Braşov
156	Avramovici Gabriel	Bucureşti
157	Avramovici Gabriel	Bucureşti
158	Axinte Petru	Iaşi
159	Badea Ion	Bucureşti
160	Badea Ion	Bucureşti
161	Barna Ionel	Zalău
162	Berbece Florin Alin	Dr. Tr. Severin
163	Bernad Radu .	Slănic Moldova
164	Bică Ion Constantin	Vadu Săpat
165	Bîţă Daniel Iulian	Braşov
166	Băcanu Nicolae	Bucureşti
167	Borza Leontina	Bucureşti
168	Brăilou Sorin Doru	Tg. Jiu
169	Braşoveanu Cornel Florin	Mînăstirea
170	Braşoveanu Cornel Florin	Mînăstirea
171	Bratha Levente - Andrei	Oneşti
172	Bulin Gheorghe	Dărmănesti
173	Burciu Valentin	Costişa
174	Cîju Vasile	Bucureşti
175	Călin Cosmin	Bucureşti
176	Călin Cosmin	Bucureşti
177	Cismaru Gelian	Bucureşti
178	Constantinescu Alexandru	Bucureşti
179	Cucea Vasile	Alba Iulia
180	Dascălu George Gabriel	Bucureşti
181	Dobre Iulian	Medgidia
182	Dogaru Luminiţa	Berca
183	Drăgan Cosmin	Constanţa
184	Dragomir Sebastian	Piteşti
185	Dudu Lucian	Brăila
186	Dumitru Gelu Cornel	Bucureşti
187	Economescu Valentin	Bucureşti
188	Făgăraş Ioan	Tg Mureş
189	Filipoiu Florin	Ploieşti
190	Fluerici Victor	Bucureşti
191	Ganci Daniel Claudiu	Bucureşti
192	Gazoag Francisc	Buzău
193	Georgescu Alina	Bucureşti
194	Ghişoiu Crişan	Bucureşti
195	Gogiască Constantin	Iaşi
196	Grecu Gică	Slobozia
197	Guiu Marius	Dr Tr Severin
198	Hancu Daniel	Tîrnăveni
199	Huţu Marius	Braşov
200	Ilie Narcisa Cătălina Anca	Bucureşti
201	Ionescu Stelian	Bucureşti
202	Iordache Cătălin Dan	Tg. Mureş
203	Istode Alexandru Mugurel	Olteniţa
204	Istrate Iulian	Galaţi
205	Lucaci Dorin Cosmin	Săsar
206	Manu George	Periş
207	Mereuţă Emil Vasile	Tg. Mureş
208	Mihai Cătălin	Galaţi
209	Mihai Emilian	Iaşi
210	Mihai Emilian	Iaşi
211	Mihalcea Valeriu	Craiova
212	Mitache Liviu	Oradea
213	Morar Romică Dumitru	Cluj Napoca
214	Muntean Voirica	Bălan
215	Mureşan V. Marius	Sighetu Marmaţiei
216	Năuiu Mihai Adrian	Caracal
217	Neacşu Eugen	Bacău
218	Neacşu Eugen	Bacău
220	Neacşu Mihai	Bucureşti
221	Neacsu Lucian	Bacău
222	Nica Elena	Piteşti
223	Nicolae Dragoş Cristian	Bucureşti
224	Păcală Liliana	Dr. Tr. Severin
225	Pătraşcu Mihai	Bucureşti
226	Păun Viorel	Piteşti
227	Palade Nicoleta Doiniţa	Bucureşti
228	Palade Nicoleta Doiniţa	Bucureşti
229	Panduru Iulian	Galaţi
230	Panea Dorin Iosif	Bucureşti
231	Panghea Lorena	Constanţa
232	Pena Nicolae	Bucureşti
233	Pleşa Viorel	Drajna de Jos
234	Poetaş Aurel	Brăila
235	Popa Titi Nicuşor	Craiova
236	Popa Cosmin Florian	Bucureşti
237	Popa Gabriel	Bucureşti
238	Popa Liviu	Oradea
239	Popa Mihail Ioan	Rm. Vîlcea
240	Popa Mihail Ioan	Rm. Vîlcea
241	Popescu I. Ioan	Constanţa
242	Popescu Robert Cristian	Constanţa
243	Radu Tonel	Calafat
244	Sălăjan Ioan	Turda
245	Sardare Valentin	Bucureşti
246	Savu Andrei	Mărăcineni
247	Scrieciu Florian	Bucureşti
248	Segheato Paul	Bucureşti
249	Simon Iulian Mihai	Bucureşti
250	Spătaru Cristian	Bucureşti
251	Stănciulesc Sebastian	Deva
252	Stana Corneliu Adrian	Piteşti
253	Stoenciu Ion	Galaţi
254	Stroe Ştefan Petre	Bucureşti
255	Ştefan Gheorghe	Pucioasa
256	Ştefanovici Constantin	Tg. Neamţ
257	Ştefănică Gabriel Traian	Băicoi
258	Şter Alexandru Bogdan	Lupeni
259	Tat Chirila	Telna
260	Tudor Alexandra	Breaza
261	Tufan Marius Cătălin	Piteşti
262	Turcu Constantin	Fălticeni
263	Vălimăreanu Marian	Ploieşti
264	Vasilescu Iulian	Constanta
265	Vicol Mugurel	Galaţi
266	Vintilescu Marius	Braşov

CORESPONDENŢĂ

Din Istanbul de la ANDREI NICULESCU şi BENIAMIN OSMAN

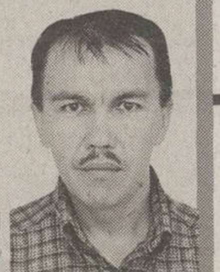

Grupa D | Galatasaray - Nantes

Se forţează calificarea

Dacă învinge azi, trupa lui Lucescu ar face un pas uriaş spre faza a doua a grupelor

La cîte diferenţe există la ora actuală între Galatasaray şi Nantes, meciul din această seară n-ar trebui să dezvolte prea multe semne de întrebare. Campioana Franţei joacă deplorabil, iar ultima poziţie pe care o ocupă momentan în clasamentul din Premiere Division o apropie din ce în ce mai tare de retrogradare decît de repetarea performanţei de anul trecut. Galata, de partea cealaltă, zboară pur şi simplu în campionatul turc, Mircea Lucescu părînd să deţină medicamentul miraculos al reînvierii unei echipe pe care mulţi o vedeau terminată. Aşadar, din aceste motive, partida de diseară n-ar trebui să aibă la casele de pariuri decît o singură variantă, cea a victoriei gazdelor. Dacă ar fi aşa, Galata ar acumula 9 puncte şi ar deveni mare favorită la accederea în etapa secundă a grupelor.

Totuşi, nu este tocmai simplu. Liga Campionilor e altceva, fie şi numai din considerentul financiar, căci banii ce vin pentru o victorie sînt bineveniţi chiar şi pentru o echipă din Franţa. "Nu trebuie să facem greşeala să ne subestimăm adversarul", spunea Lucescu, ieri. Antrenorul Cim Bom-ului are şi cîteva probleme de efectiv. La accidentarea mai veche a "căpitanului" Bulent s-a adăugat cea a lui Capone, ruptură musculară la antrenamentul de duminică, prezenţa sa pe teren fiind exclusă. Pentru ultimul e un moment rău. Brazilianul avea tot interesul să joace, deoarece şi-a depus recent actele pentru obţinerea cetăţeniei turce, dîndu-şi chiar acordul de a evolua în "naţionala" Semilunei.

Alături de Capone, cu mici leziuni sînt Bulent Akin şi Sergen. Asupra ultimului, autorul golului victoriei de la Nantes cu 1-0, verdictul decisiv urmează să fie dat după antrenamentul oficial. Oarece probleme are şi Mondragon, revenit extrem de obosit după convocarea la "naţionala" Columbiei, dar prezenţa lui între buturi pare, totuşi, certă. Farid e unul din oamenii pe a cărui experienţă se bazează Mircea Lucescu, el şi Perez fiind obişnuiţi, de pe vremea cînd jucau în Franţa, cu stilul de joc al echipelor de aici.

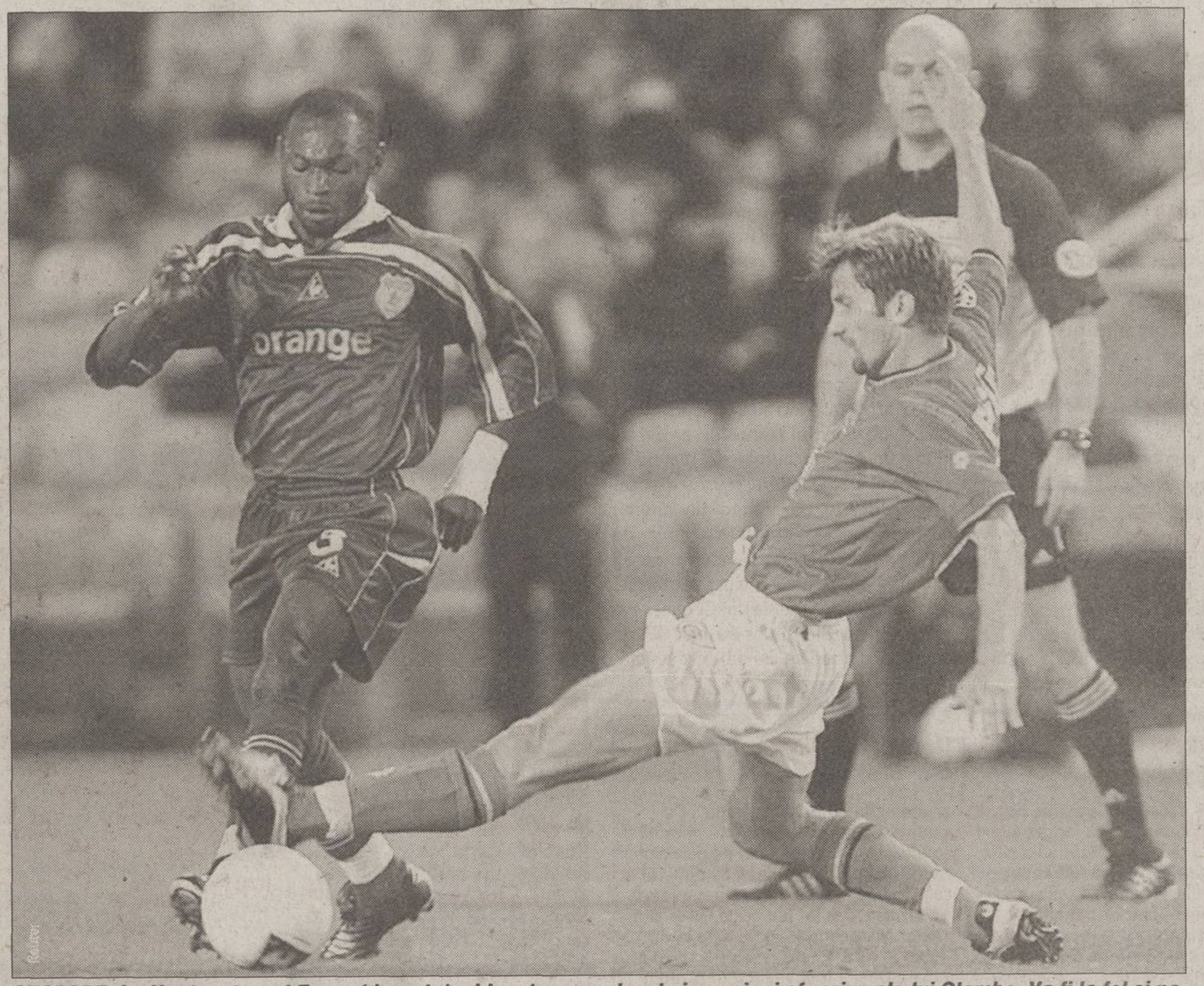

STOPARE. ***La Nantes, turcul Ergun (dreapta) a blocat mereu desele incursiuni ofensive ale lui Olembe. Va fi la fel şi pe "Ali Sami Yen"?***

VIOREL MOLDOVAN: "Voi ţine pumnii strînşi la televizor"

Theodor Jumătate

Viorel, ce faci la Nantes? De ce nu eşti la Istanbul?

Ce rost avea să mai umblu pe avioane acum? Voi vedea meciul aici, la televizor, dar va fi foarte greu. Galata e demult invincibilă acasă, în cupele europene, iar nouă ne lipsesc cîţiva jucători, inclusiv columbianul Bonilla.

PRO **Tu cum te mai simţi?**

Nu mai am dureri şi am stabilit un program de 21 de zile, în care voi relua pregătirea gradat. Astăzi am făcut chiar prima alergare de cînd m-am ales cu ruptura de adductori (n.r. 15 septembrie, la Lyon).

PRO **Nu te mai operezi?**

Am fost la Paris săptămîna trecută şi m-am întîlnit cu chirurgul Kowalczik. Am decis să nu mă mai operez. Sper să fie mai bine aşa, doar cu fizioterapie, masaje, stretching, pentru drenarea şi elasticizarea muşchiului.

PRO **Cînd revii?**

Doctorul mi-a spus că, dacă totul merge bine, încep antrenamentele normal pe 5 noiembrie şi voi intra în joc cu PSG, pe 24 noiembrie. Nu voi mai risca, deşi mi-e foame de fotbal.

DUEL CAPITAL

Confruntarea dintre Galata şi Nantes este vitală pentru desfăşurarea ulterioară a ostilităţilor în grupa D, înaintea ultimelor două runde. Cu acelaşi număr de puncte, 6, şi echipa antrenată de Lucescu (neînvinsă de 16 meciuri acasă), şi campioana Franţei ar fi cu un pas în faza a doua a grupelor în cazul unui succes. Ţinînd cont că PSV Eindhoven, care are tot 6 puncte înaintea etapei de astăzi, joacă la Roma cu Lazio, şi ar putea să piardă, italienii fiind în revenire de formă, cine cîştigă la Istanbul ar face 9 puncte, devenind lider autoritar.

LIGA CAMPIONILOR

Grupa A

Lokomotiv Moscova - AS Roma

Stadion: Dinamo
Arbitru: Dick Jol (Olanda)
Absenţi: Nizhegorodov, Sennikov (accidentaţi) - Montella, Candela (accidentaţi)

Echipe probabile

LOKOMOTIV: Nigmatulin - Ignaşevici, Drozdov, Lekcetho, Obradovici - Ciugainov, Şerevşcenko, Loskov, Izmailov - Sarkisian, Obiora. Antr. I. Siomin
ROMA: *Antonioli - Zebina, Samuel, Zago, Cafu - Tomassi, Guigou, Lima, Totti - Delvecchio, Batistuta. Antr. F. Capello*

CLASAMENT

1 Real Madrid	3	3	0	0	10-2	9
2 AS Roma	3	1	1	1	3-3	4
3 Anderlecht	3	0	2	1	2-5	2
4 Lokomotiv Moscova	3	0	1	2	2-7	1

Anderlecht - Real Madrid

Stadion: Constant Vanden Stock
Arbitru: Knud Erik Fisker (Danemarca)
Absenţi: De Boeck (suspendat) - Zidane (suspendat)

Echipe probabile

ANDERLECHT: De Wilde - Hasi, Crasson, Ilici, Hendrikx - Iaşciuk, Vanderhaeghe, Baseggio, Dindane - Mornar, Seol. Antr. A. Anthuenis
REAL: *Casillas - Salgado, Hierro, Pavon, Roberto Carlos* - Makelele, Celades, Figo, Solari - Munitis, Raul. Antr. V. Del Bosque

Scandal cu Alin

Alin Stoica şi-a pierdut creditul în faţa şefilor lui Anderlecht. Sîmbătă, în meciul de la Lommel (2-2), a cerut să fie schimbat în minutul 28, acuzînd probleme la adductori, dar medicul clubului l-a suspectat pe internaţionalul român, liber de contract la finele sezonului, că s-ar da lovit. Ulterior, îndoielile acestuia au crescut, ceea ce l-a enervat la culme pe managerul Michel Verschueren: "Stoica e egoist. Pune propriile-i interese mai presus decît pe ale clubului, ceea ce mi se pare inacceptabil".

Grupa B

Borussia Dortmund - Boavista

Stadion: Westfallen
Arbitru: Stefano Braschi (Italia)
Absenţi: Amoroso (suspendat), Lehmann (accidentat)- William, Pedro Santos, Jorge Silva, Jorge Couto, Oliveira (accidentaţi)

Echipe probabile

DORTMUND: Laux - Evanilson, Wörns, Kohler, Dede - Reuter, Stevici, Oliseh - Rosicky, Koller, Ricken. Antr: M. Sammer
BOAVISTA: Ricardo - Frechaut, Turra, Pedro Emanuel, Erivan - Petit, Glauber, Sanchez - Bosingwa, Silva, Duda. Antr: J. Pacheco

CLASAMENT

1 Boavista	3	2	1	0	6-3	7
2 Liverpool	3	1	2	0	2-1	5
3 Dortmund	3	0	2	1	3-4	2
4 Dinamo Kiev	3	0	1	2	3-6	1

Dinamo Kiev - Liverpool

(Acasă, în direct de la ora 21:30)

Stadion: Republican
Arbitru: Claude Colombo (Franţa)
Absenţi: Şovkovski, Dmitrulin, Şaţkîh - Owen, Vignal, Berger, Babbell

Echipe probabile

DINAMO: Reva - Serebrenikov, Holovko, Vaşciuk, Nesmaşnîi - Kaţkievici, Ghioane, Cernat, Belkevici - Idahor, Melaşcenko. Antr: V. Lobanovski
LIVERPOOL: Dudek - Carragher, Henchoz, Hyypia, Riise - Hamann, McAllister, Gerrard, Murphy - Heskey, Litmanen. Antr: G. Houllier

Ultima şansă pentru Cernat şi Ghioane

Cu un singur punct după trei etape, trupa lui Cernat şi Ghioane e obligată să cîştige ca să viseze măcar la locul 3 ce asigură calificarea în Cupa UEFA, dacă nu la trecerea de grupe. Mai ales că Liverpool nu traversează un moment prea fericit în lipsa liderului Owen şi a antrenorului Houllier, internat încă în spital după afecţiunea cardiacă suferită sîmbătă.

Grupa C

Arsenal - Panathinaikos

Stadion: Highbury
Arbitru: Urs Meier (Elveţia)
Absenţi: *Seaman, Adams (accidentaţi) - nimeni*

Echipe probabile

ARSENAL: Wright - Lauren, Campbell, Keown, A. Cole - Pires, Vieira, Ljunberg, Van Bronckhorst - Wiltord, Henry. Antr. A. Wenger
PANATHINAIKOS: Nikopolidis - Kyrgiakos, Seitaridis,Henriksen, Fyssas - Karagounis, Paulo Sousa, Basinas, Mikaelsen - Vlaovici, Olisadebe. Antr. G. Kyrastas

CLASAMENT

1 Panathinaikos	3	3	0	0	5-0	9
2 Mallorca	3	2	0	1	2-2	6
3 Arsenal	3	1	0	2	3-4	3
4 Schalke	3	0	0	3	2-6	0

Real Mallorca - Schalke 04

Stadion: Son Moix
Arbitru: Jan Wegereef (Olanda)
Absenţi: *Ibagaza, Engonga (accidentaţi) - Agali (accidentat), Mpenza (suspendat)*

Echipe probabile

MALLORCA: Roa - Olaizola, Nino, Nadal, M. Soler - Campano, Marcos, Novo, Paunovici - Eto'o, Luque. Antr. B. Krauss
SCHALKE: Reck - Van Hoogdalem, Hajto, Waldoch, Van Kerckhoven - Kmetsch, Moller, Vermant, B"hme - Sand, Asamoah. Antr. H. Stevens

Belgianul Lokonda Mpenza suspendat de club

Schalke 04 a renunţat ieri, temporar, la serviciile lui Emile Mpenza. Managerul clubului, Rudi Assauer, i-a reproşat internaţionalului belgian că "în ultimul timp n-a făcut absolut nici un efort să-şi reintre în formă. Am decis, de asemenea, ca o parte din salariul său să fie îngheţat. Dacă nu vrea să mai joace la noi să spună şi îi vom rezilia imediat contractul".

Grupa D

Galatasaray - Nantes

Stadion: Ali Sami Yen
Arbitru: Hellmut Krug (Germania)
Absenţi: Bulent Korkmaz, Capone (accidentaţi) - Moldovan, Savinaud, Laspalles (accidentaţi), Bonilla (fără drept de joc)

Echipe probabile

GALATASARAY: Mondragon - Perez, Vedat, Emre Aşik, Hakan Unsal - Bulent Akin, Suat, Ergun, Hasan Şaş - Arif, Serkan. Antr. M. Lucescu
NANTES: *Landreau - Derrof, Fabbri, Gillet, Armand - Devineau, Berson, Ziani,* Olembe - Vahirua, Quint. Antr. R. Denoueix

CLASAMENT

1 Nantes	3	2	0	1	7-3	6
2 Eindhoven	3	2	0	1	5-5	6
3 Galatasaray	3	2	0	1	3-3	6
4 Lazio	3	0	0	3	1-5	0

Lazio Roma - PSV Eindhoven

Stadion: Olimpico
Arbitru: Artur Lopez Nieto (Spania)
Absenţi: Nesta, Mihajlovici, Negro, Simeone (accidentaţi), Liverani (fără drept de joc)- Van Bommel, Waterreus, Kralj (accidentaţi)

Echipe probabile

LAZIO: Peruzzi - Couto, Stam, Favalli - Poborsky, Mendieta, Giannichedda, Fiore, Pancaro - Lopez, S. Inzaghi. Antr: A. Zaccheroni
EINDHOVEN: Lodewijks - Ooijer, Faber, Hofland, Heintze - Rommedahl, De Jong, Vogel, Bouma - Kezman, Bruggink. Antr: E. Gerets

Romanii sînt pe marginea prăpastiei

Zaccheroni încearcă să salveze o situaţie aproape compromisă. Victoria cu Atalanta i-a dat moral tehnicianului lazial, care a recuperat pentru jocul ultimelor iluzii cîteva piese de bază, inclusiv Crespo, argentinianul urmînd să intre în repriza secundă. În tabăra cealaltă, Gerets speră să continue revenirea de formă din ultima vreme şi victoria din partida tur.

DIVERSE

ITALIA - Etapa a 6-a, ultimul meci

Udinese - Inter Milano 0-1
(Ventola 61)

Clasament: 1. Inter 14p, 2. Chievo 13p, 3. Bologna 12p... 5. Milan 11p, 6. Lecce 9p... 9. Verona 8p.

SPANIA - Etapa a 8-a

Villarreal - Malaga 1-2
(Victor 1 - Dely Valdes 31, Dario Silva 79)

Rayo Vallecano - Real Sociedad 2-1
(P. Sanz 13, Cembranos 54 - Gabilondo 36)

Osasuna - Tenerife 0-2
(Pablo Paz 68, Ivan Ania 70)

Athletic Bilbao - Valladolid 1-4
(Urzaiz 55 - Tote, 36, 43, 79, Cuahtemoc Blanco 74)

FC Barcelona - Valencia 2-2
(Saviola 42, Gabri 73 - Salva 25, Marchena 72)

Celta Vigo - Betis Sevilla 3-1
(G. Lopez 13, Catanha 29, Mostovoi 89 - Calado 90)

Las Palmas - Español 2-0
(Jorge 73, Tevenet 80 penalty)

Partidele Alaves - Real Madrid (0-0), Zaragoza - La Coruña (1-2) şi FC Sevilla - Mallorca (2-2) s-au desfăşurat sîmbătă.

CLASAMENT

1 La Coruña	17p	(16-9)
2 Celta Vigo	16p	(16-6)
3 Barcelona	15p	(13-6)
4 Betis Sevilla	15p	(12-7)
5 Valencia	14p	(9-6)
6 Villarreal	13p	(9-7)
7 Alaves	12p	(7-4)
8 FC Sevilla	12p	(14-12)
9 Zaragoza	11P	(9-9)
10 Valladolid	11p	(10-12)
11 Athletic Bilbao	11p	(10-12)
12 Osasuna	11p	(4-9)
13 Las Palmas	10p	(9-6)
14 Tenerife	10p	(7-10)
15 Español	10p	(10-15)
16 Real Madrid	9p	(13-12)
17 Malaga	9p	(10-11)
18 Mallorca	5p	(3-12)
19 Rayo Vallecano	4p	(8-15)
20 Real Sociedad	2p	(7-16)

FRANŢA - Etapa a 10-a, ultimul meci

Paris SG - Lyon 2-2
(Okocha 18, Ronaldinho 79 penalty - Nee 14, Govou 26)

Clasament: 1. Lille 22p, 2. Lens 21p, 3. Lyon 20p... 10. Monaco 12p... 18. Nantes 3p.

neli voyages

Bucureşti, Bulevardul Nicolae Titulescu 18, Fax: 401 222 1433 E-mail: neli@moon.ro

te invită la Istanbul, pe 30 octombrie 2001, pentru meciul din Liga Campionilor

GALATASARAY - PSV EINDHOVEN

Vino alături de Mircea Lucescu şi vei trăi meciul calificării, într-o atmosferă cum n-ai mai văzut! În plus, vei intra la antrenamentul oficial al Galatei şi vei putea cîştiga, prin tragere la sorţi, un tricou original Cim-Bom-Bom!

Înscrie-te pînă la 23 octombrie la telefoanele:
222 15 11; 222 15 12

INCIDENTE

S-a declanşat războiul atenian

MEDIAFAX FOTO

Ţiţi Dumitriu a asistat la o bătaie teribilă între poliţie şi suporterii echipei sale, Panionios

Theodor Jumătate

O duminică incredibilă pentru Ţiţi Dumitriu **(foto)**. Echipa sa, Panionios, a jucat acasă, la Atena, cu OFI Creta, după două meciuri teribile, cu Panathinaikos (2-2) şi cu Olympiakos (0-2), dar nu a reuşit să învingă nici acum. Mai mult, în repriza secundă, enervat că un adversar, brazilianul Soares, întîrzie să părăsească terenul pentru a fi schimbat, apărătorul lui Panionios, Efthymiadis, l-a luat pe sus pe Soares. Tot el a plătit însă, arbitrul eliminîndu-l imediat pe Efthymiadis.

Spre dezamăgirea lui Dumitriu, dar şi a "panterelor", facţiunea radicală a suporterilor atenieni, care au invadat terenul să-l "mănînce de viu" pe nevinovatul arbitru. Meciul a fost întrerupt zece minute, poliţiştii bătîndu-se cu huliganii în încercarea de a elibera gazonul. A plătit şi secundul antrenorului român, Dimitris Barbalias, ajuns la spital după ce a fost lovit în cap cu o sticlă. Din fericire, Dumitriu a scăpat neatins. Nu şi Efthymiadis, cel care a declanşat acest scandal. Conducerea lui Panionios l-a suspendat 6 luni pe mult prea supăratul jucător, amenîndu-l cu 13.000 de dolari.

Cei care au mers mai departe în cupele europene

JOHNNIE WALKER.

Miraculosul Kanu

După ce a fost supus unei operaţii extrem de complicate pe inimă, nigerianul a rămas în topul fotbalului mondial, cîştigînd Cupa UEFA cu Inter Milano şi transferîndu-se apoi la Arsenal Londra

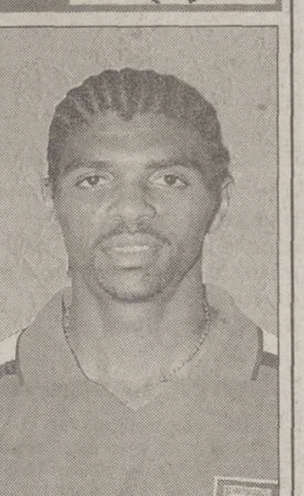

Nwankwo Kanu **(foto)**, extraordinarul jucător nigerian crescut de Ajax Amsterdam, a avut un moment de cumpănă în vara lui '96. Longilinului atacant de culoare, de-abia transferat de cîteva zile la Inter Milano, i s-a descoperit o deficienţă la valva aortei, doctorul clubului italian, Piero Volpi, anunţînd că tînărul jucător african, acum în vîrstă de 25 de ani, nu mai poate juca fotbal niciodată. Dar Kanu nu s-a lăsat. A apelat la un vraci nigerian, Joshua, pentru ca apoi să fie operat pe cord deschis în Statele Unite, la Cleveland, de către reputatul chirurg Bruce Lyttle. Miraculos, 14 luni mai tîrziu, în februarie '98, Nwankwo a debutat pentru Inter. A cîştigat Cupa UEFA şi, după numai 11 meciuri pentru "nerazzurri", s-a transferat în sezonul următor la Arsenal, unde i-a încîntat pe fanii "tunarilor". Ultimul proiect al lui Kanu a fost crearea unei fundaţii caritabile, avînd ca scop strîngerea de fonduri pentru copiii bolnavi de inimă.

INEDIT

"David Beckham Soccer"

O clonă-robot a lui David Beckham *(foto dreapta)* va fi vedeta unui nou joc pe computer, numit "DB Soccer", în care internaţionalul englez al lui Manchester United transformă perfect lovituri libere şi pasează senzaţional. Pentru acest joc, care va putea fi găsit pe Sony PlayStation (51 de dolari) şi pe Nintendo (60 de dolari), Becks, 26 de ani, a încheiat un contract pe 3 ani, în care va primi 1,7 milioane de dolari. Sîmbătă, starul insular, pentru care Milan oferă 70 de milioane de dolari, a fost prezent în Germania, alături de soţia sa, Vicky, la o emisiune televizată moderată de celebrul Thomas Gottschalk. El purta un ceas de 35.000 de dolari *(foto stînga)*, făcut la comandă de elveţianul Frank Muller, un inel încrustat cu diamante, de 26.000, şi cercei de 8.500 $.

INFO - ROMÂNI

IONEL GANE a fost artizanul triumfului obţinut de St. Gall în disputa de acasă cu Neuchatel Xamax, scor 4-3. El a jucat pe întreaga durată a meciului şi a marcat două goluri, în minutele 6 şi 66, bifînd performanţa realizată miercurea trecută, 2-2 la Basel.

GICĂ CRAIOVEANU a rămas pe banca de rezerve a lui Villarreal (1-2 acasă cu Malaga). La fel a păţit şi Lucian Marinescu (Salamanca, 0-0 la Oviedo în Segunda Division), în timp ce Iulian Filipescu, în continuare accidentat, nu s-a dus cu Betis (1-3 cu Celta) la Vigo.

MIHAI BAICU s-a numărat printre titularii Cittadellei, învinsă cu 2-1 chiar pe teren propriu de Napoli. Fostul atacant al Forestei n-a apucat însă pauza. El a fost înlocuit după 40 de minute de antrenorul Ezio Glerean, din cauza stării de nervozitate provocată de jocul obstrucţionist al oaspeţilor, aşa după cum a remarcat cotidianul local "Il Mattino".

ȘAH / JUSTIȚIE

FIDE l-a pedepsit pe Crișan

Ieri, federația internațională a afișat noile liste cu coeficienții Elo. Președintele forului nostru, Alexandru Crișan, a fost detronat de pe locul 49, ajungînd pe 122

Luminița Diculescu

La începutul lunii septembrie, în Grecia a avut loc Congresul forului mondial al șahului (FIDE), iar unul dintre punctele de pe ordinea de zi l-a reprezentat situația Marelui Maestru Internațional Alexandru Crișan (președintele federației noastre de specialitate). Mai mulți șahiști din țară și din străinătate au reclamat la FIDE, încă din 1998, modul în care Crișan a adunat punctele necesare clasării pe poziția a 49-a în lume, cea mai bună ocupată în acest moment de către un român. Raportul Comisiei de Anchetă a FIDE, întocmit la congres, s-a referit la faptul că Alexandru Crișan a ajuns pe căi necinstite la Elo 2635. Decizia forului mondial a fost ca președintelui FRȘ să i se retragă ratingul. La întoarcerea de la Congres, Crișan a afirmat pe un ton tăios că acest lucru nu se va întîmpla, întrucît el a înaintat un memoriu "și sînt sigur că el va fi rezolvat în favoarea mea". Ieri însă, federația internațională a afișat pe site-ul său (www.fide.com) modificările de coeficienți Elo. De la 2635, Marele Maestru Internațional Alexandru Crișan a ajuns la 2588, coborînd de pe poziția a 49-a pe locul 122.

De ce i s-au retras 47 de puncte?

La începutul anului, FIDE, suspectîndu-l pe Crișan că a "cumpărat" puncte la mai multe turnee, i-a impus Marelui Maestru Internațional să participe la 3 concursuri, indicate de forul mondial, pentru a-și justifica Elo-ul. Primul (și singurul de pînă acum) a fost în perioada 3-11 iulie (în Slovenia), turneul Vidmar, competiție care a avut un coeficient mediu de 2580, inferior ratingului lui Crișan. Au participat 10 sportivi, iar din cele 9 partide disputate Crișan a acumulat doar 0,5 puncte, în urma unei remize. Deși avea al treilea coeficient Elo din concurs, românul a terminat pe ultimul loc, penultimul clasat acumulînd 4 puncte! Conform regulamentului de șah, un sportiv care intră în concurs cu un Elo mai mare decît al turneului, e obligat să adune un anumit număr de puncte la acea competiție. Dacă nu reușește acest lucru, i se scade din rating un anumit număr de puncte, ținîndu-se cont de nivelul turneului. Vidmar punea în joc 52 de puncte, fiind un concurs puternic. Pentru eșecul din Slovenia, lui Crișan, care nu și-a justificat Elo-ul, i s-au luat 47 de puncte, acordîndu-i-se numai 5, cuvenite în urma remizei.

Gingăraș spune că nu e prieten cu Crișan

Ministrul TS, Georgiu Gingăraș *(foto)*, nu știa de datele apărute ieri pe site-ul FIDE. El a declarat: "Eu nu l-am pus pe Crișan în fruntea federației pentru Elo-ul lui, ci pentru că e un om care poate ajuta cu bani acest sport. Să vă spun ceva: acest sistem a fost folosit în federație de mult timp". Georgiu Gingăraș a admis că un președinte de federație "trebuie să aibă și o anumită ținută morală", dar a explicat că "l-am pus în funcție pînă la alegerile din noiembrie. Dacă oamenii nu-l vor mai vrea, atunci să nu-l mai aleagă. Dar e un tip care poate ajuta cu bani federația". De curînd, Crișan a decis să nu permită lotului național masculin să participe la CE pe echipe din lipsă de bani. El a explicat că echipa noastră nu e foarte valoroasă. Din lot fac parte, între alții, Dieter Nisipeanu (semifinalist al CM 1999) și Andrei Istrățescu (locul 90 în lume). Deși a fost văzut în mai multe seri în restaurante în compania lui Crișan, Gingăraș a infirmat zvonul că ar fi prieten cu el. "Ne-am cunoscut anul trecut, la ziua lui Alexandru Mironov, iar de atunci ne-am mai văzut de patru ori. Asta e tot".

***FLUIERĂ A PAGUBĂ.** Pînă ieri, Crișan striga în gura mare că FIDE nu-i va modifica ratingul pentru că "nu am primit nici o înștiințare scrisă de la forul mondial și, dacă nu am o hîrtie oficială, înseamnă că nimic nu e adevărat". Din acest moment, site-ul FIDE arată că forul mondial nu a glumit la congresul din septembrie și l-a retrogradat*

RUGBY

Nu vine la lot

Fundașul Mihai Vioreanu (Palmerston De La Salle Dublin) a refuzat convocarea la echipa României pentru meciul-test cu Anglia, declarînd că FRR e condusă de oameni cu educație comunistă. *"Sînt oameni ce nu acceptă alte opinii și nu tolerează jucătorii cu personalitate"*, a spus rugbystul. El a adăugat că participarea la Cupa Mondială (1999) ar fi putut însemna renașterea rugbyului românesc, deoarece dispuneam de un grup de jucători tineri și valoroși și un antrenor recunoscut pe plan mondial, John Phillips. Vioreanu spune că a refuzat convocarea pentru că nu mai are energie și timp de irosit într-o conjunctură neconstructivă. *Meciul-test dintre reprezentativele Angliei și României va avea loc pe 17 noiembrie, la Londra.*

INFO

- **OLIMPISM / COR** nu a solicitat efectuarea nici unui test doping în 2001, în ciuda recomandărilor Grupului de monitorizare din cadrul Consiliului Europei, conform unui comunicat al Comisiei Naționale Antidoping. Secretarul general al COR, Dan Popper, a declarat agenției Mediafax: "Nu știu cîte sau dacă s-a efectuat vreun test în acest an. Ceea ce pot să spun cu siguranță este faptul că sportivii care vor merge la Jocurile Olimpice de iarnă de la Salt Lake City vor fi testați la un laborator acreditat din străinătate". În perioada următoare, Comisia Națională Antidoping va publica o broșură care include lista produselor farmaceutice înregistrate în România care conțin agenți dopanți.
- **HANDBAL / STEAUA,** campioana la masculin, nu a reușit să se califice în grupele Ligii Campionilor. Duminică seara, la Lisabona, Steaua a terminat la egalitate (25-25) cu Sporting, după ce jocul tur s-a încheiat cu victoria adversarilor: 33-24. Ambele partide s-au disputat în Portugalia.
- **HANDBAL / CARMEN AMARIEI** și echipa franceză ESBF BesanCon s-au calificat în grupele Ligii Campionilor (24-26 și 31-21 cu echipa norvegiană Baekkelagets Oslo). Duminică seară, în jocul retur, încheiat cu victoria formației din Hexagon, jucătoarea română a fost principala realizatoare a lui BesanCon, cu 5 reușite.
- **POPICE / ÎN PERIOADA 17-20** octombrie, Sala Polivalentă din Tîrgoviște va găzdui Cupa Europei, competiție rezervată vicecampioanelor naționale. Azi, la ora 19:00, va avea loc deschiderea oficială. Cheltuielile s-au ridicat la 20 de miliarde de lei, instalația costînd 300.000 de mărci germane. Vor participa 27 de echipe (15 masculine și 12 feminine). România va fi reprezentată de Voința București (fete) și CFR Cluj (băieți). **(Răzvan Necșulescu, Tîrgoviște)**
- **TENIS / LINDSAY DAVENPORT (SUA)** a cîștigat duminică turneul de la Filderstadt, dotat cu premii în valoare totală de 565.000 de dolari. Davenport, cap de serie numărul trei, a învins-o în finală cu 7-5, 6-4, pe belgianca Justine Henin, cap de serie numărul șase.
- **TENIS / CROATUL** Ivan Ljubicici a obținut victoria în turneul de la Lyon, dotat cu premii în valoare totală de 800.000 de dolari. Ljubicici s-a impus în finală cu 6-3, 6-2, în fața marocanului Younes El Aynaoui.

Acest număr a fost tipărit în 83.051 exemplare
Tirajul ProSport este certificat de BRAT — BIROUL ROMÂN DE AUDIT AL TIRAJELOR
Analiza BRAT a fost realizată de Deloitte & Touche Romania SRL

BASCHET / INEDIT

O americancă la Turnul Chindiei

Oana Dușmănescu

Nikki Rouillard (Livas Petrom Tîrgoviște) este prima jucătoare din Statele Unite care a evoluat vreodată în campionatul românesc

Din luna august, de cînd a făcut cunoștință cu România, Nikki a știut că trebuie să se adapteze unei lumi radical schimbate. "Am venit la o echipă valoroasă pentru baschetul de aici, dar știu că sînt o grămadă de diferențe. Atît în mentalitatea oamenilor cît și în jocul propriu-zis. Eu încerc să imprim meciului un plus de rapiditate, să dau drumul la minge, să fluidizez ritmul", explică jucătoarea în vîrstă de 25 de ani. "Dar mă bucur într-un fel că am fost aici în timpul evenimentelor care au zguduit America. Eu sînt născută în statul Colorado, la mii de kilometri depărtare de New York, dar cred că aș fi fost de zece ori mai stresată dacă m-aș fi aflat acolo", povestește Nikki.

Experiența lui Nikki alături de echipa din Tîrgoviște este prima de acest gen în Europa. "Nu am mai evoluat în nici o altă țară de pe Vechiul Continent. În SUA, cel mai mult am jucat la Colorado Xplosions, team care a făcut parte din ABL, ligă ce ființa înaintea creării WNBA". Rouillard a fost adusă la Livas de tehnicianul Robert Dougherty, compatriotul ei, cu care a colaborat și în State. "El m-a convins să fac pasul și să vin în România. Nu a fost o decizie ușoară. Sînt obișnuită cu un anumit nivel în baschet, indiscutabil mai ridicat decît cel de aici. Am impresia că românii sînt foarte mîndri de jocul lor, dar nu e cazul. Noi, americanii, improvizăm mai mult, ne bazăm și pe imaginație. Aici nu se întîmplă așa. I-am spus și antrenorului că, pentru a da randament, trebuie să fiu susținută și de restul echipei", spune Nikki Rouillard.

Americanca de 25 de ani s-a integrat totuși printre fetele de la Tîrgoviște. Se împacă mai bine cu Anca Nițulescu, cu Adriana Pricop, cu Geanina Gutău. Se plînge că îi este dor de familie, în special de sora ei rămasă peste ocean. "Singura soluție să-mi iau mintea de la ai mei este să mă concentrez asupra baschetului. Oamenii sînt foarte primitori pe la voi și asta m-a ajutat mult. Singurul meu regret este că nu am apucat să vizitez deocamdată România. Sper să-mi găsesc timp". Jucătoarea are ca pasiuni navigatul cu iahtul, să petreacă ore întregi în sala de fitness. Îi place la nebunie să danseze, să asculte muzică pop și blues și citește de cîte ori are ocazia. Nikki Rouillard este necăsătorită. Ea are contract pe un an cu Livas, a cărui sumă nu a dorit să o dezvăluie, după care intenționează să se întoarcă în America. "WNBA rămîne, pînă la urmă, visul oricărei jucătoare", conchide Nikki.

PREZENȚĂ ÎN CUPELE EUROPENE

Livas Petrom Tîrgoviște, echipă antrenată de Maria Roșianu și Robert Dougherty, va evolua mîine, la orele 18:00, la Ploiești, în turul al doilea preliminar al Cupei Liliana Ronchetti, împotriva formației Gustino Powerbasket (Wels, Austria). A doua întîlnire va avea loc pe 24 octombrie pe terenul echipei austriece.

TEHNICIAN YANKEU

Robert Dougherty, unul dintre antrenorii formației Livas Petrom Tîrgoviște, este și el american și vorbește o română aproximativă, în care presară, cînd și cînd, cuvinte franțuzești. Activitatea sa ca tehnician s-a îmbogățit la echipe din Belgia, Austria, Ungaria și Germania. "Sînt destul de mulțumit aici. Vrem să aducem cîteva junioare și să încercăm să facem baschetul mai atractiv și mai rapid". Dougherty se află în România de opt luni și are un apartament la Petroșani.

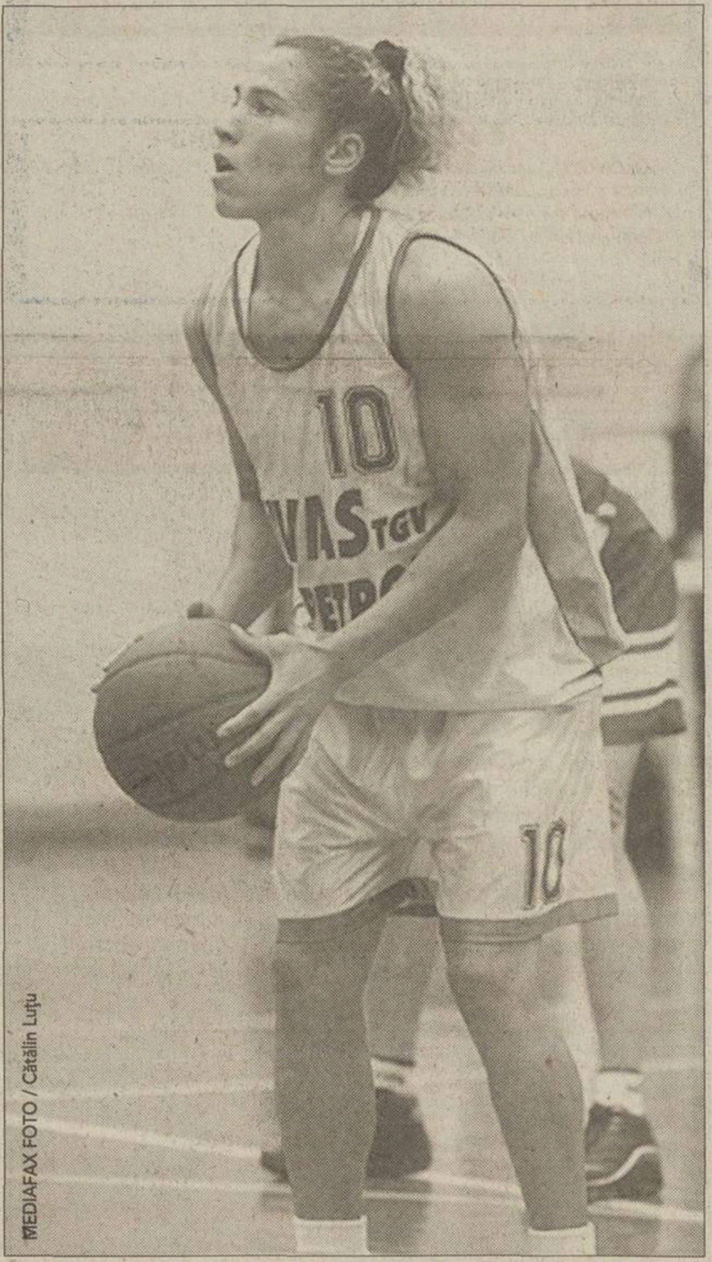

MEDIAFAX FOTO / Cătălin Luțu

***BOTEZ.** Conducătoarea de joc Nikki Rouillard și-a făcut debutul în Divizia A din România înscriind doar 3 puncte, în meciul pe care Livas l-a cîștigat vineri la București în fața echipei Olimpia, cu 67-64*

Reuter

***UNICAT.** Javier Sotomayor a depășit de 21 de ori ștacheta ridicată la 2,40 metri, o înălțime atinsă prin săritură de numai opt oameni din lume*

Javier Sotomayor

- născut: 13 octombrie 1967
- deținător al recordului mondial indoor (2,43 m) și outdoor (2,45 m)
- aur la JO de la Barcelona (1992) și argint la Sydney (2000)
- aur la CM din 1993 și 1997
- căsătorit, are doi copii

Prins cu cocaină

Cel mai greu moment al carierei lui Sotomayor s-a consumat în 1999, după cîștigarea Jocurilor Pan-Americane din Winnipeg, Canada. Atunci a fost depistat pozitiv cu cocaină în urma unui examen de urină și i s-a retras titlul. "Am văzut cocaină doar în filme", s-a dezvinovățit el. A adus ca argument faptul că n-ar fi avut nevoie de droguri pentru a sări 2,30 metri, o înălțime pe care o depășise de 230 de ori. La presiunile guvernului cubanez, IAAF i-a retras suspendarea și i-a permis să concureze la JO de la Sydney, unde a luat argint.

ATLETISM

Și-a făcut ieșirea

Celebrul săritor în înălțime Javier Sotomayor și-a anunțat ieri retragerea, după o carieră de 23 de ani

Mirela Neag

La cea de-a 34-a aniversare a zilei de naștere, cubanezul Javier Sotomayor a făcut publică hotărîrea lui de a renunța la performanță. "Cu toții trebuie să ne retragem într-o zi, căci trecerea timpului nu ne iartă. Decizia îmi aparține și se datorează frecventelor accidentări pe care le-am suferit în ultimii ani, în special la tendoanele de la picioare", a declarat Soto avîndu-i la dreapta lui pe campionul mondial la săritura în lungime Ivan Pedroso și pe campionul olimpic la box Felix Savon.

Javier a început să se gîndească serios la ieșirea din activitatea competițională abia după ce a terminat pe locul patru la Campionatele Mondiale de la Edmonton, din luna august. "E un moment dureros pentru mine, deși știam că ziua asta o să vină", a mărturisit el în Canada. A fost prima dată cînd a admis că antrenamentele devin din ce în ce mai obositoare și că îi e tot mai greu să se mențină în top. Atunci și-a dat seama că nu rezistă provocării continue. Trebuia să sară măcar 2,35 metri, așa cum a mai făcut-o anul acesta, chiar la penultimul său concurs, din august, de la Somosko (Japonia). La Mondiale n-a putut depăși însă ștacheta ridicată la 2,33 metri.

Fidel lui Castro

De-a lungul carierei sale de 23 de ani, Sotomayor a stabilit cinci recorduri mondiale inclusiv pe cele care sînt în vigoare: 2,43 metri în sală și 2,45 metri în aer liber. Deși e cel mai faimos săritor în înălțime al tuturor timpurilor, fiind singurul om din lume care a sărit peste 2,44 metri, cubanezul nu are trecut în palmares decît un singur titlu olimpic. Cel cîștigat la Barcelona, în 1992. Un admirator al președintelui comunist Fidel Castro, Sotomayor s-a conformat felului în care Cuba a boicotat JO din Los Angeles (1984) și cele de la Seul (1988) și și-a retras participarea de la fiecare dintre cele două Olimpiade.

Sotomayor intenționează să rămînă în lumea sportului. "Voi face un curs de specializare, după care îmi voi oferi serviciile ca antrenor Federației Cubaneze de Atletism", a mărturisit el. Luna viitoare fostul sportiv e invitat să participe la Conferința Europeană pentru Atletism organizată la Moscova.

FORMULA 1 / ANALIZĂ

Radiografia unui sezon

STATISTICĂ 2001

Clasamente generale

PILOȚI		ECHIPE	
1. M. Schumacher	123	1. Ferrari	179
2. Coulthard	65	2. McLaren	102
3. Barrichello	56	3. Williams	80
4. R. Schumacher	49	4. Sauber	22
5. Hakkinen	37	5. BAR	17
6. Montoya	31	6. Jordan	17

Victorii

PILOȚI		ECHIPE	
1. M. Schumacher	9	1. Ferrari	9
2. R. Schumacher	3	2. McLaren	4
3. Hakkinen	2	3. Williams	4
4. Coulthard	2		
5. Montoya	1		

Pole-Position

PILOȚI		ECHIPE	
1. M. Schumacher	11	1. Ferrari	11
2. Montoya	3	2. Williams	4
3. Coulthard	2	3. McLaren	2
4. R. Schumacher	1		

Cele mai rapide tururi

PILOȚI		ECHIPE	
1. R. Schumacher	5	1. Williams	8
2. Hakkinen	3	2. McLaren	6
3. M. Schumacher	3	3. Ferrari	3
4. Coulthard	3		
5. Montoya	3		

Tururi parcurse în frunte

PILOȚI		ECHIPE	
1. M. Schumacher	533	1. Ferrari	614
2. R. Schumacher	141	2. Williams	263
3. Montoya	122	3. McLaren	187
4. Hakkinen	110	4. Jordan	1
5. Barrichello	81		
6. Coulthard	77		
7. Trulli	1		

Kilometri parcurşi în frunte

PILOȚI		ECHIPE	
1. M. Schumacher	2514	1. Ferrari	2881
2. R. Schumacher	719	2. Williams	1353
3. Montoya	634	3. McLaren	875
4. Hakkinen	525	4. Jordan	6
5. Barrichello	366		
6. Coulthard	350		
7. Trulli	6		

Abandonuri

PILOȚI		ECHIPE	
M. Schumacher	2/17 (11,76%)	Ferrari	6/34 (17,65%)
Coulthard	4/17 (23,53%)	McLaren	11/34 (32,35%)
Barrichello	4/17 (23,53%)	Williams	18/34 (52,94%)
R. Schumacher	7/17 (41,2%)		
Hakkinen	7/17 (41,2%)		
Montoya	11/17 (64,7%)		

Adrian Georgescu

Deşi nu a avut cea mai rapidă maşină, Michael Schumacher a dominat ediţia 2001, în care a abandonat de numai două ori

Sezonul 2001 a avut 17 Mari Premii, care au totalizat 1.065 de tururi, fiind parcurşi 5112,9 kilometri. Anul a început cu un Michael Schumacher în mare formă, triumfător în primele două curse. Pînă la cea de-a opta întrecere a sezonului, cea din Canada, s-a păstrat un echilibru în partea superioară a clasamentului. În cea de-a doua jumătate a anului, Schumi aproape că nu a avut rival.

În ciuda acestei dominaţii, Michael Schumacher nu a înregistrat cele mai rapide tururi de circuit decît în 3 curse, tot atîtea cîte au avut Hakkinen, Coulthard şi Montoya. Campionul la această categorie este Ralf Schumacher, care a stabilit cele mai mari viteze în 5 Mari Premii. În ceea ce priveşte însă prestaţia din calificări, Michael a fost de departe cel mai tare, ocupînd primul loc pe grila de start în 11 întreceri.

Atuurile Ferrari: constanţa şi rezistenţa

Analizînd statistica pe echipe, descoperim lucruri surprinzătoare. Deşi Ferrari a cîştigat campionatul cu 3 etape înaintea finalului, maşinile roşii nu au înregistrat viteze de top decît în 3 Mari Premii. Williams şi McLaren conduc cu detaşare la acest capitol. Ceea ce ne conduce către o concluzie: arma principală a celor de la Ferrari nu a fost viteza pe liniile drepte. La acest capitol, motoarele BMW folosite de cei de la Williams au dominat întrecerea. Constanţa în timpul Marilor Premii, evoluţia bună a monoposturilor. Ferrari în secţiunile virajate şi mai ales strategiile de cursă au fost atuurile teamului din Maranello. Formaţia italiană i-a pus la dispoziţie germanului un monopost excelent şi mai ales rezistent. Campionul mondial nu a abandonat decît de două ori în acest sezon (la Imola, din pricina unei suspensii, şi la Hockenheim, trădat de o defecţiune la alimentare). În acelaşi timp, Hakkinen şi Ralf Schumacher au capotat de 7 ori, primul atingînd apogeul ghinionului în Spania, unde ambreiajul i-a cedat în ultimul tur, cînd se afla în frunte. Ce să mai spunem însă de Montoya, care a terminat doar 6 curse?

Sub sceptrul lui Schumi

O altă concluzie se impune: Ferrari înseamnă Michael. Toate victoriile scuderiei şi toate plecările din prima poziţie a grilei au fost obţinute de german. Barrichello ar fi reuşit să termine în faţa colegului său doar în Austria, însă Jean Todt i-a ordonat să se dea la o parte.

Sezonul următor se anunţă tot sub sceptrul lui Michael Schumacher. Ferrari a pregătit deja o nouă maşină care va revoluţiona Formula 1, care are ambreiajul inclus în diferenţial. Cum Hakkinen s-a retras, singurii challengeri posibili sînt cei de la Williams, dacă îşi vor îmbunătăţi aerodinamica monopostului şi dacă BMW va continua să livreze motoare performante. O altă condiţie, aplicabilă atît la maşinile Williams, cît şi la piloţii săi, este să ducă o cursă de la un capăt la celălalt. McLaren dă semne de oboseală evidente, Raikkonen nu va avea experienţa compatriotului său, iar Coulthard a dovedit că nu poate mai mult.

PALMARES IMPRESIONANT. *Michael Schumacher a doborît în acest sezon 8 recorduri în Formula 1. Mai are două de bătut, cel de pole-positions (deţinut de Senna, cu 65) şi cel al numărului de titluri mondiale (5, al lui Fangio)*

GRAFICUL EVOLUŢIEI PILOŢILOR ÎN 2001

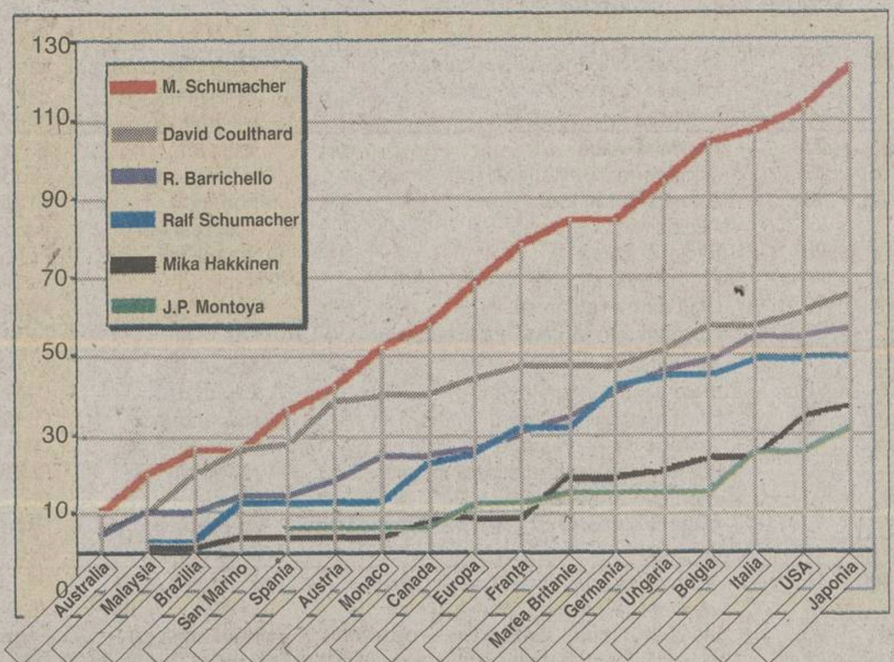

După cum se vede în acest desen, prima parte a sezonului a fost destul de echilibrată, în cea de-a doua Michael Schumacher detaşîndu-se decisiv de urmăritorii săi

"Planul Barrichello" a eşuat

Michael Schumacher a dezvăluit strategia pe care Ferrari o pusese la punct ca să-l ajute pe Rubens Barrichello să învingă la Suzuka, pentru a avea o şansă la ocuparea poziţiei secunde în ierarhia piloţilor. "Planul era ca Rubens să plece cu maşina uşoară, să-i depăşească pe cei de la Williams. Dacă ajungea în spatele

meu, bineînţeles că l-aş fi lăsat să treacă înainte. Cum Rubens nu a reuşit acest lucru, m-am gîndit că nu are rost să-mi sacrific cursa", a povestit Schumi. La sfîrşitul primul tur, Barrichello **(foto, dreapta)** trecuse de Ralf Schumacher şi l-a depăşit şi pe Montoya **(foto, stînga)**, dar acesta a revenit pe linia dreaptă şi şi-a recuperat poziţia.

Jordan dezamăgit

Eddie Jordan a declarat că descalificarea lui Trulli din Marele Premiu al Statelor Unite l-a costat foarte scump. În State, italianul cucerise locul 4, poziţie care i-a fost anulată din cauza faptului că podeaua monopostului său era prea coborîtă. Fără acele puncte, Jordan a alunecat pe poziţia a şasea, în urma teamului cu care îşi dispută motorul Honda, BAR. "Sînt dezamăgit pentru că este şi o pierdere financiară. La sfîrşitul anului, sumele obţinute din drepturile de televizare sînt împărţite în funcţie de poziţia ocupată în clasament. De exemplu, diferenţa între locul 2 şi locul 4 este de 4-5 milioane de dolari", a afirmat Jordan.

De ce a luat Hakkinen pauză

Într-un interviu apărut în ziarul The Sun, Mika Hakkinen a afirmat că accidentul din cursa inaugurală a acestui sezon, cea de la Melbourne, l-a determinat să ceară un an de pauză. "Rulam cu viteză şi deodată m-am trezit neajutorat în zidul de pneuri. M-am lovit atît de rău, încît s-a crăpat şi casca. Nu înţelegeam cum se poate întîmpla aşa ceva, după mii de kilometri de teste. M-au dus la centrul medical şi, în timp ce mă examinau medicii, mi-am adus aminte de accidentul din 1995, tot din Australia. Cînd ţi se întîmplă aşa ceva la începutul unui sezon, îţi vine greu să mai continui", a declarat Hakkinen. Finlandezul a avut două accidente în Australia, ambele petrecute din cauza ruperii unei suspensii.

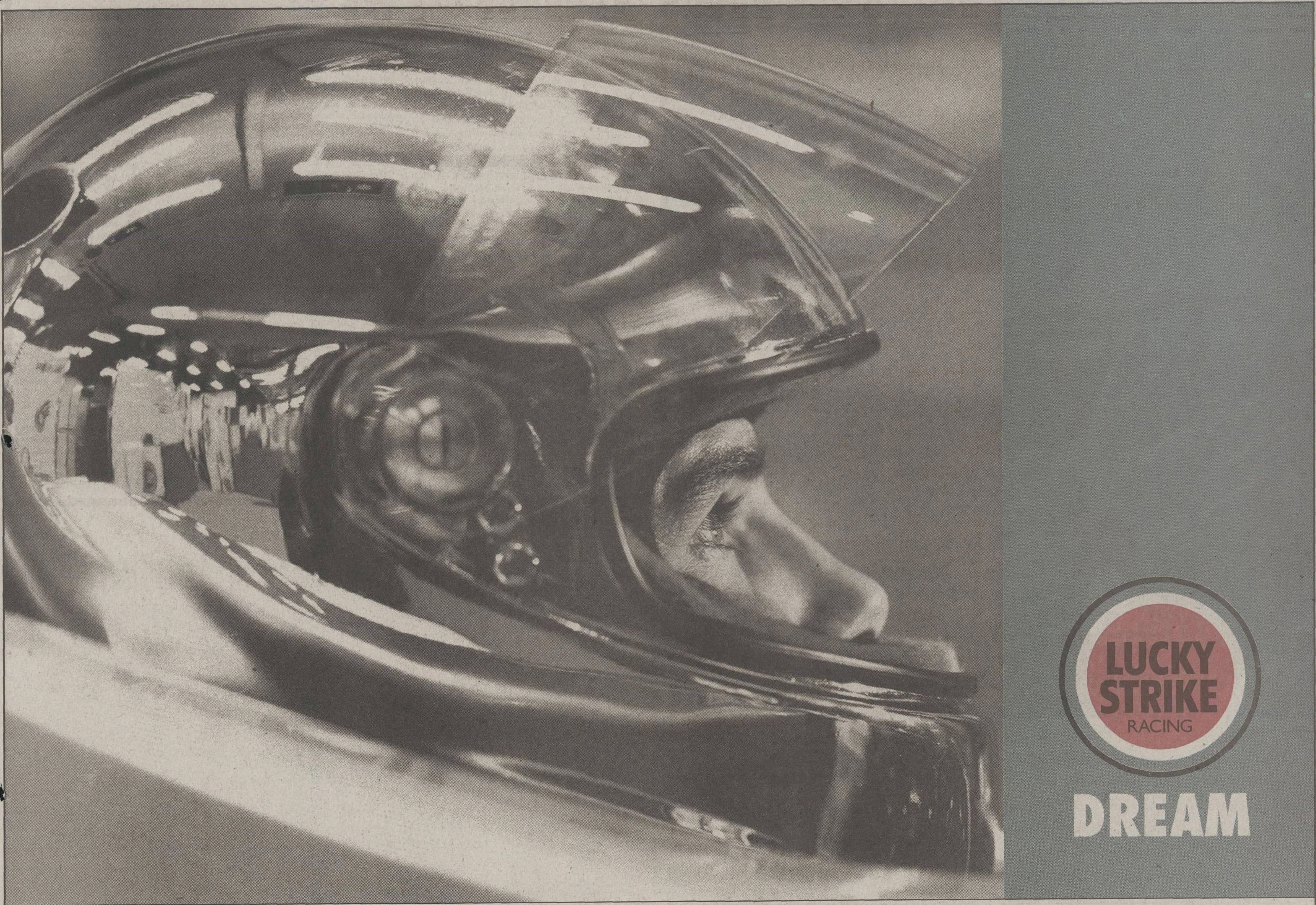

Directiva Consiliului CE 89/622/CEE:
„Tutunul dăunează grav sănătăţii"

Cu mai puțin de o lună înaintea barajului de calificare la Mondialul din 2002, internaționalii români par a fi mai în formă decît cei sloveni

De GRIGORE CARTIANU și THEODOR JUMĂTATE

BILETE CA PÎINEA CALDĂ

Ieri, cînd FRF i-a confirmat numărul de bilete - 850 - alocate de sloveni pentru prima manșă a barajului de calificare la CM 2002, precum și prețul acestora (20 de dolari bucata), agenția de turism Visit România a dat sfoară-n țară. În cîteva ore, alte 8 agenții, din tot atîtea orașe, și-au rezervat cîte 50-60 de bilete. La fel au procedat galeriile celor trei mari cluburi bucureștene, Steaua, Dinamo și Rapid. Patronul Visit România, Gheorghe Fodoreanu, a mai pus deoparte 70 de bilete pentru jucătorii echipei naționale, care le vor direcționa spre apropiații lor, astfel că aseară mai erau disponibile în jur de 80. Acestea pot fi cumpărate direct de la sediul firmei sale sau de la partenerii din provincie. Evident, dacă nu va fi prea tîrziu, dat fiind că solicitările - estimate la cîteva mii - depășesc cu mult numărul biletelor primite de la sloveni.

Din cauza capacității reduse a tribunelor stadionului "Bezigradom", echipa României va fi susținută pe 10 noiembrie, la Ljubljana, doar de 850 de suporteri

Fodoreanu spune că o bună parte dintre solicitanții de bilete intenționează să facă deplasarea în Slovenia pe cont propriu. Pentru ceilalți, Visit România și partenerii săi au rezervat 5 autocare a cîte 50 de locuri fiecare. Excursia, care include și o noapte de cazare la hotel de 3 stele în Ljubljana, costă 130 de dolari.

Agențiile care vînd bilete la meciul Slovenia - România

Orașul	Agenția
Arad	Hotel Arad
Brașov	Kron Tour
București	Visit Romania Corali
Constanța	Romaris
Craiova	Palace Tour
Galați	Hobby Tour
Sighetu Marmației	Tisa Tour
Timișoara	Veramir

Informații suplimentare în legătură cu coordonatele acestor agenții puteți obține sunînd la Visit România - tel. 223.06.41.

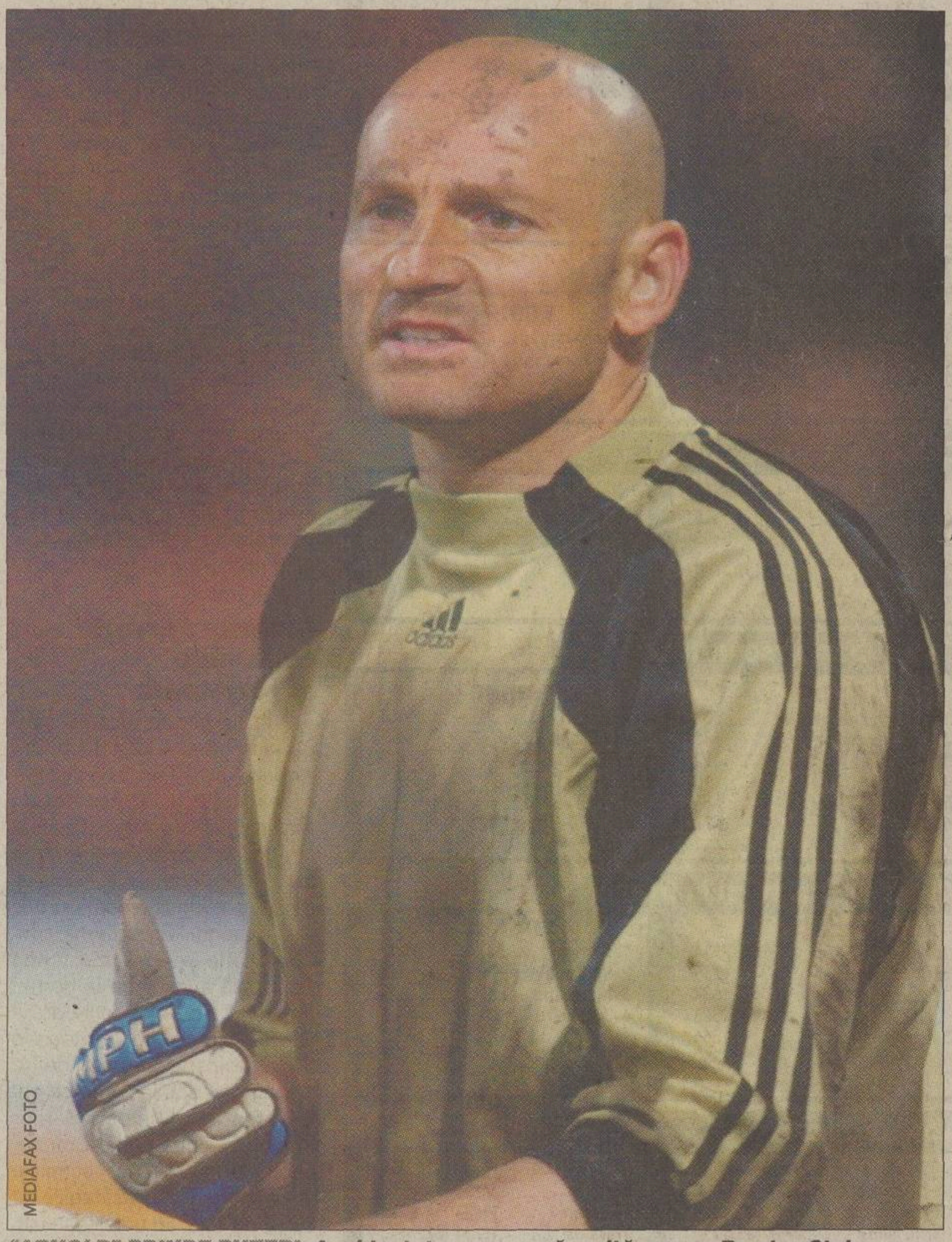

MEDIAFAX FOTO

***"ARNOLD" PRINDE PUTERI.** Accidentat sau rezervă multă vreme, Bogdan Stelea a reintrat spectaculos în poarta Salamancăi. El anunță o ofensivă pentru a redeveni titular la "națională"*

Situația jucătorilor vizați de Hagi pentru meciurile cu Slovenia

JUCĂTOR	ECHIPĂ	ULTIMUL MECI	MINUTE JUCATE	CARACTERIZARE	MECIURILE URMĂTOARE 19-21 octombrie	27-28 octombrie	3-4 noiembrie
Bogdan LOBONȚ	**Dinamo**	**2-0 cu U Craiova (d)**	**90**	**A apărat singurul șut periculos**	**FC Național (a)**	**Gloria (d)**	**Steaua (a)**
Bogdan STELEA	Salamanca	0-0 cu Oviedo (d)	70	Intrat în minutul 20, a apărat excelent	Extremadura (a)	Santander (d)	Burgos (a)
Bogdan VINTILĂ	**FC Național**	**3-0 cu UMT**	**90**	**N-a prea avut ce apăra**	**Dinamo (a)**	**Farul (d)**	**Sportul (a)**
Cosmin CONTRA	**AC Milan**	**1-1 cu Venezia (a)**	**77**	**Prestație slabă**	**Inter (d)**	**Bologna (a)**	**Torino (d)**
Giani KIRIȚĂ	Dinamo	2-0 cu U Craiova (d)	45	Accidentat, prestație jalnică	FC Național (a)	Gloria (d)	Steaua (a)
Gică POPESCU	**Lecce**	**4-1 cu Fiorentina (a)**	**90**	**A fost sigur în joc**	**Roma (d)**	**Atalanta (a)**	**Inter (d)**
Iulian FILIPESCU	Betis Sevilla	1-3 cu Celta (d)	-	Accidentat	Villarreal (a)	Barcelona (d)	Zaragoza (a)
Adrian IENCSI	**Rapid**	**1-0 cu Gloria (d)**	**90**	**Evoluție sigură**	**Steaua (a)**	**FC Argeș (d)**	**Petrolul (a)**
Iulian MIU	Steaua	1-0 cu Ceahlăul (a)	90	Printre cei mai buni	Rapid (d)	UMT (a)	Dinamo (d)
Cristian CHIVU	**Ajax**	**2-0 cu Waalwijk (d)**	**90**	**Unul dintre remarcați**	**Sittard (a)**	**Willem (a)**	**De Graafschap (d)**
Dan LĂCUSTĂ	Astra	0-0 cu Sportul (a)	90	Neconvingător, ca toată echipa sa	Oțelul (a)	FCM Bacău (d)	U Craiova (a)
Ioan Ovidiu SABĂU	**Rapid**	**1-0 cu Gloria (d)**	**-**	**Accidentat**	**Steaua (a)**	**FC Argeș (d)**	**Petrolul (a)**
Florentin DUMITRU	Steaua	1-0 cu Ceahlăul (a)	90	În vervă, a centrat la gol	Rapid (d)	UMT (a)	Dinamo (d)
Florin PÎRVU	**Dinamo**	**2-0 cu U Craiova (d)**	**90**	**Prestație convingătoare**	**suspendat**	**Gloria (d)**	**Steaua (a)**
Mirel RĂDOI	Steaua	1-0 cu Ceahlăul (a)	45	Sîcîit de dureri la spate	suspendat	UMT (a)	Dinamo (d)
Dorinel MUNTEANU	**Wolfsburg**	**4-0 cu Köln (d)**	**90**	**Foarte activ, a șutat o dată în bară**	**Hamburg (a)**	**Bremen (d)**	**Nürnberg (a)**
Mihai TARARACHE	Grasshopper	1-2 cu Lucerna (d)	90	A prins o zi mai slabă	Sion (a)	St. Gall (d)	Servette (a)
Laurențiu ROȘU	**Numancia**	**2-1 cu Murcia (d)**	**90**	**A bătut cornerul din care s-a deschis scorul**	**Atletico (a)**	**Ejido (d)**	**Tarragona (a)**
Cătălin MUNTEANU	Español	0-2 cu Las Palmas (d)	-	Rezervă	Tenerife (a)	Bilbao (d)	Sociedad (a)
Adrian ILIE	**Valencia**	**2-2 cu Barcelona (d)**	**16**	**A intrat pe final, fără să se remarce**	**Zaragoza (a)**	**FC Sevilla (d)**	**Rayo (a)**
Ionel GANEA	Stuttgart	3-0 cu Schalke (a)	84	Excelent, a înscris și un gol	Leverkusen (d)	St. Pauli (a)	Dortmund (d)
Adrian MUTU	**Verona**	**0-1 cu Bologna (a)**	**90**	**S-a zbătut mult, dar fără prea mare folos**	**Fiorentina (d)**	**Parma (d)**	**Juventus (a)**
Marius NICULAE	Sporting	1-2 cu Braga (d)	62	Printre cei mai slabi	Santa Clara (a)	Pacos Ferreira (d)	Salgueiros (d)
Adrian MIHALCEA	**Dinamo**	**2-0 cu U Craiova (d)**	**-**	**Suspendat**	**FC Național (a)**	**Gloria (d)**	**Steaua (a)**

Notă: În afara celor trei etape programate înaintea barajului, Contra, Chivu, Tararache, Ad. Ilie și Niculae mai au prevăzute partidele din turul 2 al Cupei UEFA (pe 18 octombrie și 1 noiembrie), iar Stelea și Roșu încă o etapă în Segunda Division (pe 7 noiembrie).

Mașina de serviciu pentru interes personal.

► Mercedes-urile Vito sunt genul de mașini care muncesc cât e săptămâna de lungă, fără duminici sau sărbători legale.

► De luni până vineri le umpli cu marfă, de vineri până luni le umpli cu rude și prieteni.

► Plus corturi, cărbuni și carne de mici sau clăpari, schiuri și damigene, depinde de anotimp. În săptămână face bani, în weekend face toți banii.

► Care, apropo, nici nu sunt mulți: rata de leasing e doar 399 euro lunar.

Mercedes-Benz

Dealeri Mercedes-Benz: București - AUTO ROM - tel: 01 / 224 00 20 - 25, SC B&B VIFOR SERVICE - tel: 01 / 410 11 16; Arad - AUTO SCHUNN - tel: 057 / 286 680; Brașov - CASA AUTO BRASOV - tel: 068 / 337 272; Cluj - RMB INTER-AUTO - tel: 064 / 438 121; Constanța - AUTOSTAL SERVICE - tel: 041 / 642 491; Galați - SF TEX S.A. - tel: 036 / 324 320, TOPCLASS - tel: 036 / 476 600; Iași - CASA AUTO IAȘI - tel: 032 / 272 333; Oradea - CASA AUTO ORADEA - tel: 059 / 479 830; Pitești - BEATRICE - tel: 048 / 286 411; Sibiu - AUTOKLASS - tel: 069 / 229 657; Suceava - RESTACO - tel: 030 / 530 709; Târgu Mureș - ALIAT - tel: 065 / 168 444; Timișoara - RMB CASA AUTO TIMIȘOARA - tel: 056 / 216 945

ADVERSARI

Week-end-ul slovenilor

Dintre cei 23 de jucători pe care-i are în vedere selecționerul Srecko Katanec pentru "dubla" cu România, doar 12 au evoluat în week-end-ul trecut. Dintre aceștia, 11 au fost titulari, iar unul a intrat pe parcurs. Evoluțiile slovenilor au fost în general modeste.

PORTARI

Marko SIMEUNOVICI (Maribor) - a fost menajat în meciul din deplasare, 0-3, cu Sport Line Koper

Mladen DABANOVICI (Lokeren) - rezervă în partida cu St. Trond (0-1)

Dejan NEMEC (FC Bruges) - titular în partida de la Anvers (2-1 cu Beerschot), în care a apărat și un penalty

FUNDAȘI

Djoni NOVAK (Unterhaching) - titular în liga a doua germană, la 1-0 cu Schweinfurt; nota 3,5 (cea mai mare - 1; cea mai mică - 6) în bisăptămînalul german "Kicker"

Muamer VUGDALICI (Șahtior Donețk) - nu a fost convocat pentru întîlnirea cu Vorskla (1-1)

Spasoje BULAJICI (FC Köln) - titular cu Wolfsburg (0-4 acasă); cel mai slab de pe teren, nota 6 în "Kicker"

Marinko GALICI (Rudar Velenje) - liderul apărării contra Olimpijei (0-1)

Aleksander KNAVS (Kaiserslautern) - 90 de minute în teren cu Rostock (3-1); evoluție fără greșeală, nota 3 în "Kicker"

Matej SNOFL (Maribor) - neconvingător în deplasarea cu SP Koper (0-3)

Amir KARICI (Ipswich Town) - neconvocat la meciul cu Everton (0-0)

MIJLOCAȘI

Rudi ISTENICI (KFC Uerdingen) - rezervă la 0-2 cu Verl, în liga a 3-a germană

Zoran PAVLOVICI (Austria Viena) - nu a fost convocat pentru meciul de la Ried (0-1)

Ales CEH (Grazer AK) - accidentat la genunchi, nu a jucat cu Karnten (2-3)

Nastja CEH (FC Bruges) - a intrat în ultimele 9 minute ale partidei de la Anvers (2-1 cu Beerschot)

Miran PAVLIN (FC Porto) - victimă a unei miozite, nu a fost reținut în lot la 3-0 cu Salgueiros

Saso GAJSER (La Gantoise) - rezervă la meciul cu Genk (0-0)

ATACANȚI

Rajko TAVCAR (FC Nürnberg) - rezervă la partida de la Bremen (0-3)

Milenko ACIMOVICI (Steaua Roșie) - schimbat la pauza derbyului cu Obilici (2-2), la 0-2, după o evoluție neconvingătoare

Milan OSTERC (Hapoel Tel Aviv) - înlocuit în minutul 75 al partidei cu Maccabi Kiriat Gat (1-0)

Ermin RAKOVICI (Hapoel Petah Tikva) - a dezamăgit în prima repriză a meciului cu Maccabi Tel Aviv (1-2), fiind schimbat la pauză

Senad TIGANJ (Olimpija) - a înscris golul victoriei împotriva lui Rudar (1-0)

Sebastjan CIMIROTICI (Lecce) - accidentat la tendonul lui Ahile, nu a intrat în lot la 4-1 cu Fiorentina

Mladen RUDONJA (Portsmouth) - neconvocat la partida cu Rotherham (1-2), din a liga a doua engleză

Zlatko ZAHOVICI (FC Porto) - accidentat la adductorii coapsei stîngi, nu a fost convocat la Benfica pentru meciul cu Uniao Leiria

Anton ZLOGAR (Olimpija) - a jucat 90 de minute, fără a impresiona

DORINEL ÎȘI FACE CASĂ

Hotărît să rămînă în Germania la încheierea carierei de jucător, Dorinel Munteanu a demarat construcția unei case la Köln. Mijlocașul lui VfL Wolfsburg i-a încredințat lucrarea unui arhitect german, care s-a pus pe treabă la începutul lunii septembrie și are termen s-o dea la cheie în mai anul viitor. Internaționalul român n-a vrut să ofere detalii despre costul viitoarei sale locuințe. ***(Aurelian Botezatu)***

GÂLCĂ, FUNDAȘ CENTRAL

Dornic de revenire în "națională", Costel Gâlcă nu a lipsit din prima garnitură a lui Villarreal, 1-2 în deplasare cu Las Palmas. Folosit inițial la mijlocul terenului, el a avut o evoluție modestă. Din minutul 37 și pînă la final, Gâlcă a fost însă nevoit să joace în centrul defensivei, suplinindu-l pe Berruet, accidentat. Românului i-a aparținut ultima ocazie a meciului, șut blocat de portarul Contreras.

"ASTRA" SIBIU

BIBLIOTECA „ASTRA"
SIBIU

3 apartamente | 35 mașini de spălat | 35 frigidere | 35 cuptoare cu microunde | 35 aragazuri | 35 televizoare | 35 combine muzicale | 35 aparate video

Citește în pagina 2 ...restul vine de la sine

PRO SPORT
EDIȚIE DE TRANSILVANIA
Director OVIDIU IOANIȚOAIA Anul V ● Numărul 1301 ● Miercuri 17 octombrie 2001 ● 12 pagini ● Preț 6000 Lei ● Internet: http://www.prosport.ro

1000

de bilete gratuite la meciul România - Slovenia puteți cîștiga prin ProSport

MEDIAFAX FOTO

Pe 14 noiembrie, la Bucuresti, va avea loc returul barajului cu Slovenia pentru calificarea la Campionatul Mondial din 2002. Va fi evenimentul sportiv al anului în România și meciul decisiv pentru viitorul fotbalului nostru. Deja cererile de bilete sînt uriașe! Prin intermediul ProSport, Bergenbier, sponsor al echipei naționale de fotbal, va oferi 1000 de tichete gratuite suporterilor "tricolorilor". Detaliile concursului vor fi publicate zilele viitoare în ProSport. Mai multe despre pregătirile "naționalei" pentru această partidă puteți citi în pagina 7

Al doilea arbitru e neamț. Dar primul?

Potrivit unei informații apărute pe siteul de internet al Federației Germane de Fotbal, FIFA l-a desemnat pe germanul Hellmut Krug să conducă, pe 14 noiembrie, la București, meciul România - Slovenia, returul barajului pentru calificarea la Campionatul Mondial din 2002. Biroul de presă al forului mondial n-a putut confirma ieri această știre și n-a putut furniza nici numele arbitrului partidei-tur, care se va disputa pe 10 noiembrie la Ljubljana. *(Aurelian Botezatu)*

8 Clasamentul general al antrenorilor după etapa 9

DIVIZIA 2001 2002 FANTASTICĂ PETROM Esența mișcării

Liga Campionilor

ASEARĂ

GRUPA A	
Lokomotiv Moscova - AS Roma	0-1
Anderlecht - Real Madrid	0-2
GRUPA B	
Borussia Dortmund - Boavista	2-1
Dinamo Kiev - Liverpool	1-2
GRUPA C	
Arsenal - Panathinaikos	2-1
Mallorca - Shalke 04	0-4
GRUPA D	
Galatasaray - Nantes	0-0
Lazio - PSV Eindhoven	2-1
AZI	
Manchester - La Coruna	21:30 ProTV (în direct)
Bayern - Spartak	21:45 RTL (în direct)

Președintele de la Teiuș și sosia lui

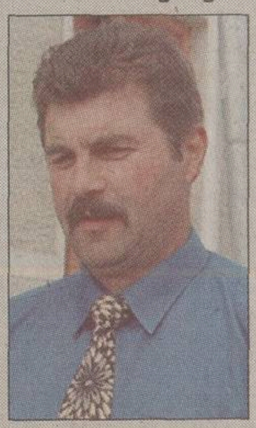

ORIGINALUL ȘI COPIA. *În stînga Cornel Lungu alias Cornel Lungu, în dreapta Ioan Viorel alias Florin Scurtu*

Radu Bichiș
(Teiuș)

Cînd l-a ales pe reprezentantul lui Rapid CFR Teiuș pentru farsa de la Adunarea Generală, ProSport știa doar că îl cheamă Lungu și că nu va participa la ședință, dar nu și cum arată acesta. Ieri, cînd o echipă a ziarului a descins la Teiuș pentru a afla reacții la glumă, Cornel Lungu era la cules de bostani. El seamănă izbitor cu falsul președinte, doar freza diferă. "Colegul meu a pus foarte bine problema arbitrilor, și eu aș fi spus același lucru. Cu două puncte de la Arad și două din meciul cu Cugirul, acum eram scăpați de grijile retrogradării. Oricum, sînt bucuros că domnul Grigorescu a promis că vom avea arbitraje corecte", a declarat adevăratul președinte. Un reportaj de la Teiuș în pagina 2, iar reacții de la cei păcăliți în pagina 3.

Costică "Suceava", șef la Disciplină

Florin Gongu

Începînd din această săptămînă, arbitrii notați "slab" de către observatori nu vor mai intra în discuția Compartimentului de Disciplină, format din cei care făceau delegările, ei urmînd a fi judecați de nou înființata Comisie de Disciplină. Aceasta este condusă de Constantin Gheorghe din Suceava, iar membri sînt Silviu Ioan și Valeriu Argășeală. Pînă acum, sancțiunile arbitrilor erau dictate de Nicolae Grigorescu, Aron Huzu și Patrițiu Abrudan. Noua comisie va susține ședințele în fiecare joi, primul client urmînd să fie Marcel Savaniu, notat cu 4 după U Craiova - Dinamo.

Ciucur joacă doar în deplasare

Dan Bereanu
(Reșița)

"Pe Ciucur îl voi mai folosi doar în meciurile din deplasare. Acasă, publicul exercită o mare presiune asupra lui", și-a explicat decizia antrenorul formației CSM Reșița, Dumitru Marcu. Ciucur este ținta permanentă a ironiilor suporterilor reșițeni, care îl iau în primire la fiecare atingere de balon. Dezamăgit de evoluțiile lui, la finalul meciului cu FC Baia Mare din ultima etapă a Diviziei B, Marcu declarase că Vali Ciucur "va mai prinde lotul dacă am doar 12 jucători". Amănunte în pagina 8.

Amariei la Zalău

Luminița Diculescu

Interul echipei naționale de handbal, Carmen Amariei, și formația sa de club, ESBF Besançon (Franța), vor întîlni campioana României, Silcotub Zalău, în cadrul grupei A a Ligii Campionilor. Prima manșă a disputei dintre cele două echipe se va consuma la Zalău, la finele lui ianuarie 2002. Tragerea la sorți efectuată ieri la Viena a stabilit ca din această serie să mai facă parte Motor Zaporoje (Ucraina) și Larvik HK (Norvegia). Primele două se vor califica pentru "sferturile" întrecerii. Amănunte în pagina 11.

CONCRET

DE OVIDIU IOANIȚOAIA
(Istanbul)

Bani, dar și minte

Luînd ca reper anul 1989, cînd Steaua bătea pe Galatasaray cu 4-0 în Cupa Campionilor, iar Dinamo îi administra un drastic 6-1 lui Panathinaikos în Cupa Cupelor, iată-ne siliți să admitem că situația s-a modificat radical. Rolurile s-au inversat și, în vreme ce echipele din Turcia și din Grecia continuă cîte două în Champions League, ale noastre au părăsit prematur pînă și Cupa UEFA. Aflîndu-mă pe malul Bosforului, cel mai simplu ar fi să zic, și chiar zic, că turcii au progresat deoarece au investit masiv în sportul rege pe parcursul ultimului deceniu. Spre deosebire de români, au avut de unde. Înfloritoare o lungă perioadă, întrucît și ea scîrțîie de la un timp, economia le-a asigurat resurse abundente și, conștienți că obrazul subțire cu cheltuială se ține, au băgat sume uriașe în fotbal. Numai că, asta e de remarcat, au adus de afară nu doar jucători cu firmă, ci și, într-o proporție sensibil mai mare, tehnicieni cu renume, chemați să pună la punct un sistem organizatoric depășit și, în paralel, să schimbe atitudinea față de fenomen, s-o ridice de la amatorism la profesionism. Au umblat, ca să spun așa, mai degrabă la partea nevăzută a icebergului decît la cea văzută. Sigur că le-a dat mîna, dar nici nu le-a căzut rangul să recunoască deschis că alții sînt mai pregătiți și mai buni decît ei. În consecință, nu s-au sfiit să importe cu toptanul antrenori, în prima ligă otomană lucrînd și azi, pe lîngă Lucescu, alți 4 străini, neamțul Daum la Beșiktaș, belgianul Meuws la Genclerbirligi, cehul Pecze la Rize și azerul Lav la Gaziantep.

În materie de metodică și, se apreciază aici, de mentalitate cotitura a realizat-o Jupp Derwall, venit la Istanbul după ce a condus Germania la Mondialele din 1982. Mai întîi la Galata, unde l-au urmat printre alții, pînă la Lucescu, englezul Howe, plecat apoi la Arsenal, sîrbul Ivici și scoțianul Souness, ulterior la "naționala" Semilunei, la care l-a format pe Denizli, actualmente la Fenerbahce, Derwall trebuie că a costat foarte scump. A meritat însă efortul, el modernizînd fotbalul local, căruia i-a conferit o altă dimensiune și un alt orizont, bazate pe rigoare și pe corectitudine, pe ordine și pe disciplină. Nici Fenerbahce, eterna rivală a lui Cim Bom Bom, n-a rămas mai prejos, pe lista tehnicienilor ei figurînd, fără a o epuiza, ungurul Meszoly și austriacul Barici, același Ivici și galezul Toshack, mutat la Real Madrid după un scurt sejur la Beșiktaș. Ar fi simplu, repet, să susținem că ascensiunea turcilor se datorează doar faptului că au avut bani. Au avut, de acord, numai că au avut și minte, investind unde și cînd se impunea, inclusiv în infrastructură, stadioane, instalații de nocturnă etc. În măsura posibilităților, poate că n-ar strica să urmăm și noi o cale asemănătoare, judecînd că, înaintea altora, antrenorii sînt cei care ridică ori coboară fotbalul.

9

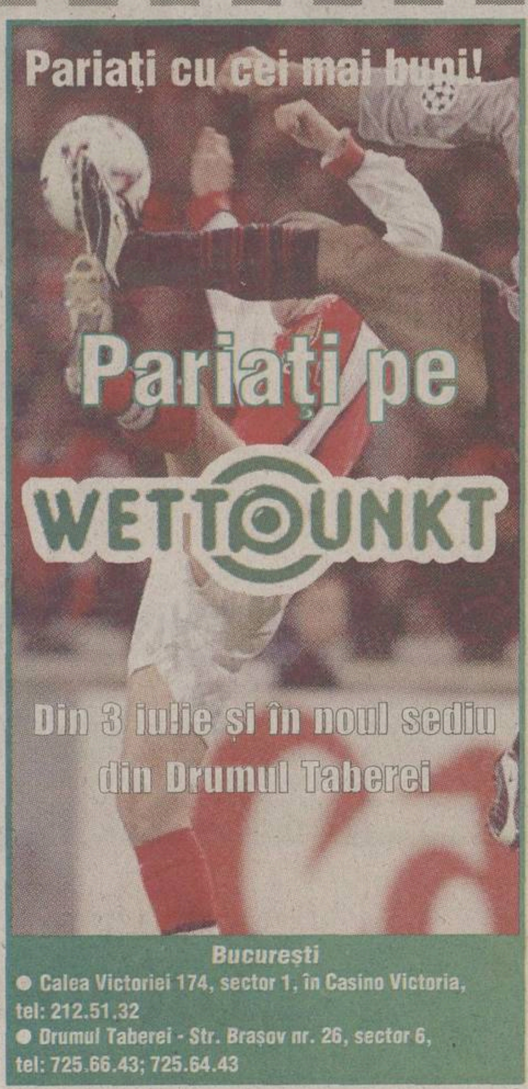

REPORTAJ

“Grigorescu a promis”

Radu Bichiş
(Teiuş)

Farsa pusă la cale de ProSport, cu reporterul Ioan Viorel care s-a prezentat drept preşedintele grupării din Teiuş la Adunarea Generală a FRF, e principalul subiect de discuţie în micul oraş situat la 15 km de Alba Iulia. “Ai văzut aseară, mă, a ajuns Teiuşul la ştiri, pe ProTV? Cu fotbalul ăla au avut treabă”, aruncă un localnic peste umăr către prietenul său. Stadionul pe care-şi dispută meciurile nou promovata în Divizia C, Rapid CFR Teiuş, pare desprins din epoca medievală. Gazonul denivelat, cu bănci de rezerve din lemn, fără scaune, o tribună acoperită din scînduri şubrede, e un loc ideal de promenadă pentru un cîrd de gîşte şi două oi care pasc nestingherite în dreptul tabelei de marcaj. “Băieţii au antrenament mai tîrziu, iar preşedintele Lungu lucrează pe la depoul de dincolo de calea ferată. O fi ieşit din tură sau s-ar putea să fie pe la cules de mălai”, spune magazinerul Ştefan Cozma. Nu prinde ProTV, dar cînd aude de păcăleala de la FRF rîde cu gura pînă la urechi.

“Bine s-o mascat colegul vostru”

Primul jucător sosit la antrenamentul de dimineaţă, Tănasă Domşa, intuieşte motivul prezenţei echipei ProSport la stadion. “Eram aseară p-acasă şi m-o strigat vecinu' meu. Beche, hai, mă, că vi-l dă pe preşedintele vostru la televizor. Am fugit cît m-o ţinut sufletu' să văd şi eu ce-o mai făcut. Cînd am văzut că-i o păcăleală, m-am pus pe rîs. Ce tupeu o fi avut să discute cu Naşu', Dragomir şi Grigorescu! Bună poanta, că preşedintele nostru e la fel, cu mustaţă”, povesteşte Tănasă înainte să plece spre barul din oraş.

O oră mai tîrziu în curtea casei sale, adevăratul preşedinte al Teiuşului, Cornel Lungu, apare îmbrăcat într-o ţinută adecvată muncii pe cîmp, cu o şapcă îndesată pe urechi. “Mă scuzaţi un pic, că am avut treabă prin grădină şi vin să stăm de vorbă”, spune el. Asemănarea cu deghizarea făcută de reporterul ProSport este izbitoare. Aceeaşi faţă rotundă, cu mustaţă, doar părul e dat peste cap. Lipsesc ochelarii şi geaca de piele. Revine după un sfert de oră la cravată şi cămaşă albastră. “M-am mirat şi eu aseară cînd au zis pe televizor că am votat la FRF. Da' bine s-o mascat colegul vostru! Cum de-aţi ales Teiuşul de pe foaia aia?”, se întreabă Lungu.

“Data ce vine îi duc lui Naşu' o palincă”

Mirat şi de numele ales de “farsor”, Florin Scurtu, preşedintele feroviarilor îşi varsă apoi năduful. “Farsa a fost bună, mustaţa se potrivea, numai că unele cuvinte n-au fost prea potrivite. Colegul meu a completat foarte bine unele aspecte, acelaşi lucru îl spuneam şi eu, că prea ne-au furat arbitrii în ultima vreme. Nu zic că nu trebe şi de ăştia tineri, dar am pierdut două puncte la Arad şi două cu Cugirul, cu care nu eram la retrogradare”, se plînge Lungu. Fost portar al echipei feroviare, el lucrează ca şef de tură la depoul de marfă Coşlariu, o haltă după gara Teiuş, fiind şi lider sindical. Face pe preşedintele din plăcere, fără a fi retribuit pentru munca sa. Apoi îşi aminteşte de şedinţa FRF. “Am văzut că domnul Grigorescu ne-a promis că vom avea arbitraje corecte şi sper să se ţină de cuvînt”, spune Lungu. Din poarta casei sale, mai aruncă o promisiune: “Nu-i nimic. Data ce vine nu lipsesc sigur şi poate îi duc şi lui Naşu' o sticlă de pălincă ardelenească, să-i treacă supărarea”.

Adevăratul preşedinte al Teiuşului, Cornel Lungu, seamănă izbitor cu Florin Scurtu şi mărturiseşte că şi el ar fi susţinut aceleaşi doleanţe către şefii fotbalului românesc

Rareş Beuran

NUME DE COD. Florin Scurtu este numele pe care ProSport l-a consacrat în materie de farse şi nu o ironie la adresa lui Cornel Lungu, adevăratul preşedinte de la Teiuş

Rareş Beuran

PARADISUL OILOR. Patrupedele par să aprecieze calitatea ierbii de lîngă tabela de marcaj care păstrează încă însemnele meciului cu Minerul Certej din etapa disputată duminică

CINE ESTE RAPID CFR TEIUŞ

Rapid CFR Teiuş a promovat în sezonul acesta în Divizia C, cîştigînd cu 1-0 barajul disputat la Tîrnăveni cu campioana judeţului Cluj, Romhills Cluj. Lotul este antrenat de Octavian Rusu, tatăl fostului internaţional de tineret, rapidistul Horaţiu Rusu, şi cuprinde doar 15 jucători. Majoritatea sînt angajaţi la depoul CFR şi la firmele celor trei sponsori ai echipei, Zaharie Muntean, Şerban Traian şi Petrică Cristea, care susţin financiar echipa alături de Primărie. Jucătorii au salarii de 1,5 milioane de lei, iar primele sînt de 800.000 lei pe teren propriu şi 1,5 milioane lei în deplasare. Contractele oscilează între 3 şi 7 milioane de lei, dar neonorarea lor i-a determinat ieri pe fotbalişti să intre în grevă şi să nu se antreneze *(foto)*.

Rareş Beuran

Cornel Lungu era la cules de bostani!

În timp ce jucătorii de la Rapid CFR Teiuş au intrat în grevă pe motiv că nu şi-au primit ratele contractuale la timp, refuzînd să se dezbrace la antrenamentul de ieri dimineaţă, adevăratul preşedinte al grupării, Cornel Lungu, era prins cu treburile gospodăreşti de pe lîngă casă. La telefonul familiei, a răspuns o voce de femeie.

PRO Alo, bună ziua. Familia Lungu?

Da, zîceţi, pe cine căutaţi?

PRO Pe domnul preşedinte de la echipa de fotbal, Cornel Lungu.

Nu e acasă, e dus la cules de bostani. Da' ce treabă aveţi cu el?

PRO Sîntem de la ziarul ProSport şi am dori să stăm de vorbă cu el.

Da, păi, s-o dus pe hotar şi nu vine decît peste vreo două ore. Treceţi pe la noi pe acasă, că apoi mi-o zîs că are treabă pe la depou.

DOAR PE VICEPREŞEDINTE L-A DERANJAT FARSA

Antrenorul Octavian Rusu a preluat echipa din Teiuş după promovarea în Divizia C, fiind profesor de sport la liceul şi şcoala generală din oraş. “Iau doar un salariu, dar treaba asta o fac mai mult din plăcere. N-am văzut farsa, dar a fost bună. Mi-au adus băieţii dimineaţă ziarul şi am văzut şi eu Teiuşul pe prima pagină”, a spus Rusu, fiind întrerupt de un trecător. “Bă, domn profesor, ce preşedinte meseriaş v-aţi tras! Poate scăpaţi şi voi de retrogradare”, spune acesta rîzînd cu poftă. Doar vicepreşedintele Ştefan Popa n-a gustat gluma. “Dacă o să avem repercusiuni, acuma? Nu se poate aşa ceva, o să-i dau un telefon lui Ioaniţoaia”, a ameninţat Popa.

Cu Winchester poţi câştiga în fiecare zi tot ce ai nevoie pentru a-ţi utila casa: luni - 5 maşini de spălat, marţi - 5 frigidere, miercuri - 5 cuptoare cu microunde, joi - 5 televizoare, vineri - 5 aparate video, sâmbătă - 5 combine muzicale şi duminică - 5 aragazuri. Şi asta timp de 7 săptămâni, 7 zile din 7. În total, 245 de premii! Şi asta nu e tot. Winchester îţi dă şansa să câştigi şi unul din cele 3 apartamente, fiecare în valoare de 15.000 $.

Trimite între 15 octombrie 2001 şi 08 decembrie 2001 (data limită a poştei) un plic conţinând 5 pachete Winchester de 20 de ţigarete (Full Flavor cartonat sau necartonat, Lights sau Menthol) împreună cu datele personale (nume, prenume, adresa completă, sexul, seria şi numărul actului de identitate, un număr de telefon la care poţi fi găsit) la CP 83, OP 83, Bucureşti. Trebuie să specifici premiul pe care ţi-l doreşti, alegând unul din cele şapte tipuri de premii, şi plicul tău va participa la fiecare tragere la sorţi organizată pentru categoria de premiu respectivă. Pentru a avea şansa de a câştiga şi alte tipuri de premii, trebuie să participi cu cel puţin un plic pentru fiecare categorie dorită. La tragerile la sorţi pentru apartamente vor participa toate plicurile trimise, indiferent de categoria aleasă. De asemenea, trimite în acelaşi plic şi o declaraţie semnată care să ateste faptul că ai peste 18 ani şi eşti fumător, împreună cu răspunsul la întrebarea: „Câte pachete de Winchester sunt necesare pentru a participa la promoţie?". Tragerile la sorţi vor avea loc în fiecare zi, începând din 29 octombrie 2001 până în 16 decembrie 2001, iar câştigătorii vor fi anunţaţi în presă. Datele tragerilor la sorţi pentru apartamente sunt: 16 noiembrie 2001, 30 noiembrie 2001 şi 15 decembrie 2001. Mai multe plicuri, mai multe şanse de câştig! Poţi afla mai multe detalii în magazine sau sunând la numărul de telefon: 01-203.61.31 (tarif normal) de luni până vineri între orele 09:00-18:00.

Directiva Consiliului CE 89/622/CEE:

„Tutunul dăunează grav sănătăţii”

REACŢII

Adunătura Generală

După ce un reporter ProSport a penetrat şi a votat luni în cea mai importantă şedinţă a fotbalului românesc, participanţii oficiali făceau haz de necaz

Emanuel Terzian

Luni, reporterul Ioan Viorel s-a deghizat şi a intrat în şedinţa Adunării Generale a FRF ca reprezentant al divizionarei C Rapid CFR Teiuş. El a votat ca oricare alt participant şi după întrunire i-a abordat pe mai marii fotbalului românesc. Pe Mircea Sandu, şi Dumitru Dragomir i-a provocat pe tema blaturilor inventate de presă, lui Nicolae Grigorescu i s-a plîns de arbitraje potrivnice, iar lui Gheorghe Ştefan i-a spus că este un admirator şi l-a rugat să facă o poză împreună. Totul a apărut în prime-time, la Ştirile ProTV de la ora 19:00 şi a fost pe larg reflectat în numărul de ieri al ziarului nostru. Se spune că toată crema preşedinţilor de Divizia A trăgeau un şpriţ în momentul în care au intrat ştirile sportive, iar Naşu' a fost foarte deranjat de glumă. De aici a pornit ideea de a vedea cum au reacţionat actorii nevinovaţi ai farsei regizate de ProSport. Singurul deranjat s-a dovedit a fi Mircea Sandu, care a încercat să contraatace, lansînd zvonul fals că va anula Adunarea Generală şi va convoca o alta. N-ar fi fost decît o dovadă de bun-simţ faţă de comicăria care străbate fotbalul românesc de la un capăt la altul. Nu-i nimic, Florin Scurtu e la datorie.

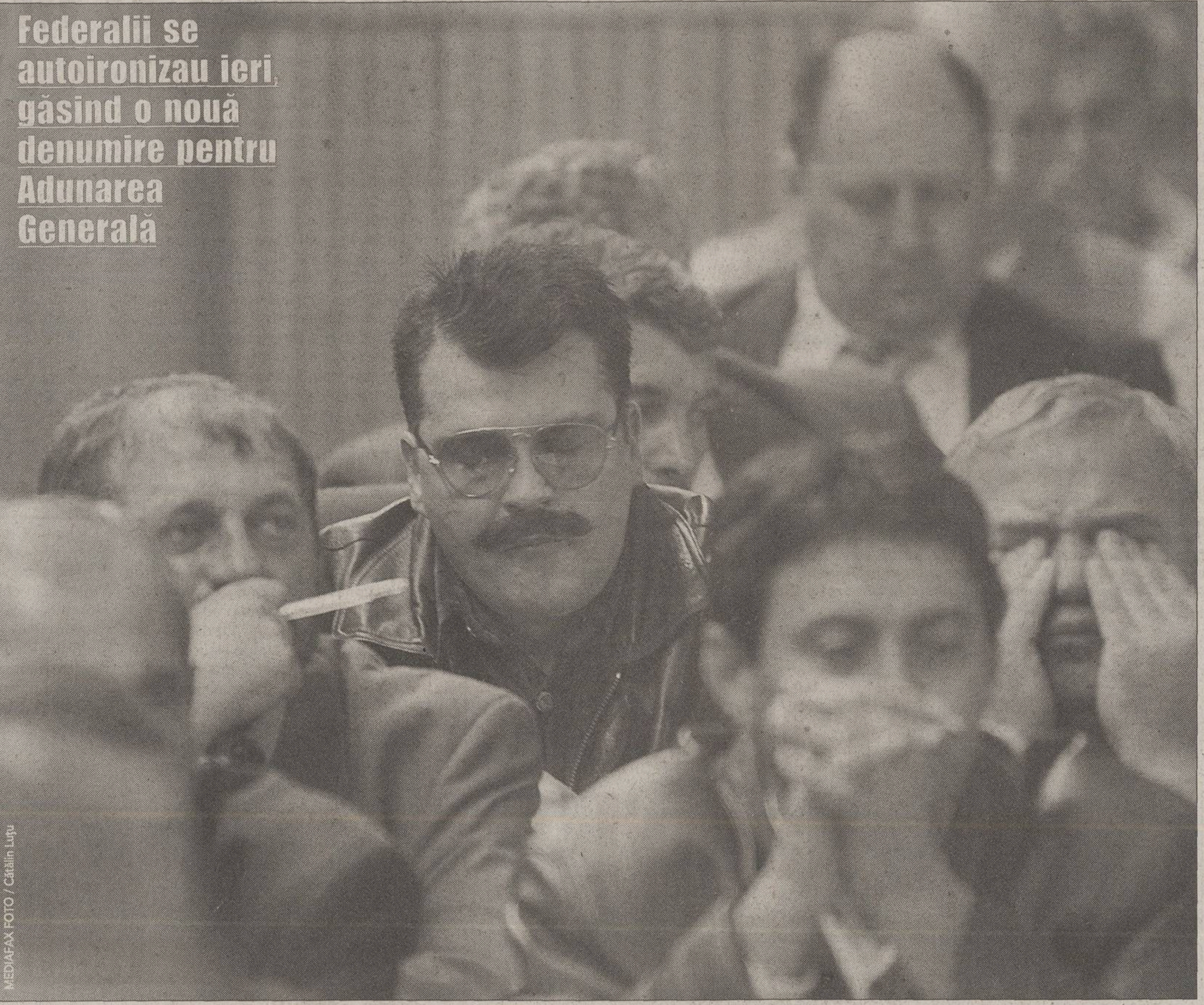

A ŞI DORMIT. Florin Scurtu s-a integrat perfect în peisajul Adunării Generale, copiind de la preşedinţi chiar şi momentele de somnolenţă din timpul cuvîntării lui Mircea Sandu

GRIGORESCU A CĂUTAT ARBITRII DE LA TEIUŞ

Întrebat ieri dimineaţă cu ce se ocupă, Nicolae Grigorescu, preşedintele CCA, a replicat zîmbind: "Caut arbitrii care au fost la Teiuş", făcînd referire la gluma de la Adunarea Generală a FRF. "Din punctul meu de vedere nu m-a deranjat, chiar dacă în cele relatate s-a exagerat puţin. Nu am cum să mă supăr pentru că am simţul umorului. Colegul vostru ar face bine să devină conducător. Pentru că are mutră. Cînd l-am văzut aşa deghizat nu l-am recunoscut", a comentat Grigorescu, el punîndu-şi întrebarea cum a intrat la Adunare, deşi "pînă la urmă nu e treaba mea". *(Florin Gongu)*

Pinalti nu e supărat, dar nici nu comentează

După ce fusese abordat de "reprezentantul Teiuşului" să se fotografieze împreună, fiindcă îl admiră foarte mult, Gheorghe Ştefan, preşedintele Ceahlăului, a refuzat să comenteze farsa. El a spus doar că "nu m-a deranjat", preferînd să nu mai dea alte explicaţii. *(Florin Gongu)*

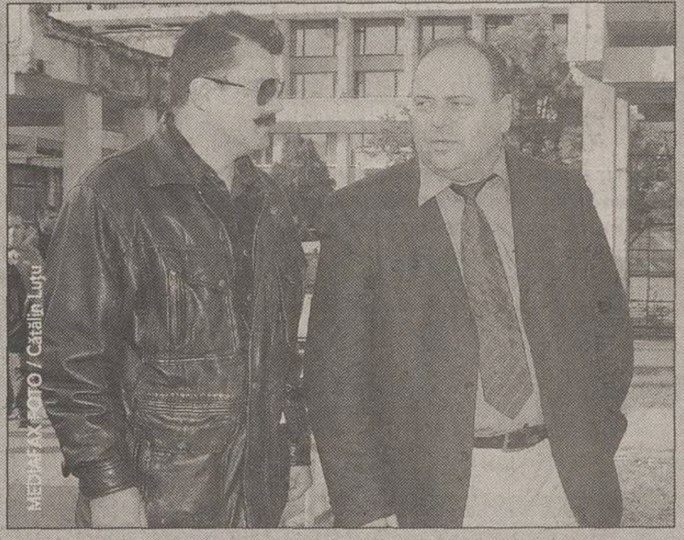

VASILE AVRAM ZICE CĂ S-A PRINS

Vasile Avram *(foto)*, membru în ComitetulExecutiv, a stat pe timpul şedinţei în spatele falsului preşedinte de la Rapid Teiuş. El spune că şi-a dat seama că e vorba de o farsă. "L-am recunoscut pe Viorel de la început şi de aceea am rîs tot timpul. Mi-am dat seama că e el, dar n-am mai vrut să comentez cu nimeni. La un moment dat, chiar m-am ridicat şi m-am dus la baie, iar la întoarcere l-am văzut din faţă. Atunci mi s-a părut că e puţin cam slab pentru Viorel şi am avut nişte dubii. Probabil era din cauza faptului că a stat tot timpul cu haina pe el", a povestit Avram.

VECINUL "VORBĂREŢ" AL LUI SCURTU S-A ASCUNS IERI

Reprezentantul divizionarei C AS Politehnica Timişoara, Tadeus Schein *(foto)*, este cel care a luat loc la Adunarea Generală a FRF alături de Florin Scurtu, presupusul preşedinte al Teiuşului. El a încercat să intre în vorbă permanent cu Scurtu în timpul şedinţei, determinîndu-l pe reporterul ProSport să ia un accent ardelenesc pentru a nu fi depistat. Solicitat să-şi exprime un punct de vedere, Schein a fost de negăsit ieri pe telefonul mobil sau la Politehnică, unde este profesor. Conform unor prieteni apropiaţi, el şi-a închis telefonul pentru a nu fi luat în bîză de cunoscuţii săi, pentru că nu l-a cunoscut pe omologul său de la Teiuş.

S-A DISTRAT. Dragomir s-a amuzat pe seama impetuozităţii "preşedintelui de la Teiuş", care a înfierat presa la microfonul ProTv-ului, dar şi mai tare s-a distrat cînd Viorel şi-a dat mustaţa jos la ştiri

Dragomir s-a amuzat

Preşedintele LPF a apreciat gluma ProSport, spunînd că era loc de "o poantă şi mai dură"

Florin Gongu

Cu excepţia preşedintelui FRF, Mircea Sandu, toţi ceilalţi implicaţi în farsa lansată luni la Adunarea Generală a FRF de către ProSport au privit cu zîmbete sincere cele petrecute. Mai mult, Dumitru Dragomir, preşedintele LPF, cel care a acordat şi o declaraţie la ProTV pe marginea discuţiei avute cu "preşedintele de la Divizia C", a considerat că "trebuia să o faceţi mai dură. Aşa a fost prea uşoară poanta. Îmi punea nişte întrebări de scria presa două-trei luni după răspunsurile pe care le-aş fi dat", evitînd să nominalizeze întrebările ce meritau să-i fie puse pentru a declanşa interesul de lungă durată al presei.

Dragomir a recunoscut că nu şi-a dat seama cu cine vorbea. "Pe ochii mei dacă îl ştiam! Păi, dacă ştiu vreo doi-trei preşedinţi de la «C». Iar el era bărbat bine, simpatic, chiar îi stătea bine cu mustaţă. Să-i spuneţi lui Viorel să-şi lase mustaţă", a îndemnat Mitică, el apreciind totul ca pe o glumă bună. "Chiar stăteam seara şi mă uitam la televizor cu soţia şi ne-am amuzat teribil după ce am văzut la ProTV. Dar, chiar e de prin părţile alea de are accentul aşa? Oricum, vreau să-l felicit pentru că a dovedit că are simţul umorului. Uneori mai e nevoie şi de cîte o farsă de asta. Ne mai distrăm şi noi, mai ieşim din cenuşiul ăsta".

MIRCEA SANDU: "Vă iau banii la proces"

Costin Ştucan

Ieri, ProSport l-a contactat telefonic pe Mircea Sandu pentru a verifica dacă zvonul - vehiculat de anumite persoane din cadrul federaţiei - conform căruia Adunarea Generală de luni s-ar anula e adevărat. Naşu a refuzat dialogul la telefon, invitîndu-l pe reporter la sediul FRF. Acolo, el a acceptat să discute despre falsul preşedinte de la Rapid Teiuş, folosind un ton jumătate serios, jumătate în glumă.

PRO: Domnule preşedinte, sînteţi supărat?

Nu m-am supărat, dar mi-am contactat avocatul să vedem ce prejudicii mi-a adus gluma. E vorba de substituire de persoană şi de un vot nevalid în Adunarea Generală.

PRO: Dar ce mai contează un vot cînd majoritatea a fost pentru?

(Rîde) Ce contează un vot? Costă votul ăsta. Dacă stabilesc cu avocatul să vă dau în judecată, vă iau banii. Ce să fac?, cîştig şi eu de la MediaPro. Mîine (n. red. - astăzi) le iau banii celor de la ProTV pentru contractul de televizare a meciurilor echipei naţionale, dacă ei vor cîştiga licitaţia, apoi o să vi iau şi vouă, de la ProSport, din proces. Vă avertizez că nu am pierdut nici un proces pînă acum.

PRO: Sînteţi pornit?

Eu respect ceea ce i-am spus şi lui Ioan Viorel, alias Tecuci sau Teiuş. Presa e liberă să scrie ce vrea, dar trebuie să accepte şi anumite consecinţe. Apreciez o farsă, dar depinde de ce tentă i se dă.

PRO: V-aţi dat seama că e vorba de o farsă în momentul în care v-a abordat Ioan Viorel?

Recunosc că nu m-am prins, dar nici nu trebuia.

PRO: Ce aveţi de gînd să faceţi cu Adunarea Generală de luni dacă un vot nu a fost valid?

Ahh, aţi muşcat-o, nu? Am vrut să vă răspund într-un fel pentru gluma voastră.

PRO: Şi cu procesul aţi vorbit serios?

(Rîde din nou). Mîine (n. red. - astăzi) o să văd dacă vă dau sau nu în judecată.

CA ÎNTRE PREŞEDINŢI. Mircea Sandu l-a luat de gît pe falsul preşedinte de la Teiuş şi a discutat cu el cît timp a parcurs cei 15-20 de metri pînă la intrarea în clădire

HAGI A IZBUCNIT ÎN RÎS

Ieri, pe la ora 13:00, Hagi a părăsit sediul FRF, însoţit de Darius Handrea şi Gabi Balint. Întrebat dacă a citit articolul din ProSport cu farsa de la Adunarea Generală, selecţionerul a dat din umeri şi s-a grăbit spre maşină, aruncînd un "nu mă interesează" peste umăr. Întrebat dacă l-a distrat, Hagi nu a putut să se mai abţină şi a izbucnit în rîs. "M-am distrat, normal. Ce bandiţi sînteţi! Ce aţi făcut...", a spus el înainte de a închide portiera. *(Costin Ştucan)*

CATERINCĂ LA FRF

La sediul FRF, majoritatea angajaţilor vorbeau despre farsa din ProSport. Directorul şcolii de antrenori, Mircea Rădulescu, a spus că "a fost o glumă bună, însă i-aţi dat o tentă un pic aiurea". Cînd reporterul ProSport a ajuns la etajul 1, unde ziariştii nu au voie să pătrundă, a fost întîmpinat de "secundul" lui Hagi, Dan Apolzan. "Cum ai intrat aici?", a întrebat Apolzan. Din spatele său, Mircea Rădulescu a replicat în glumă: "Cum a intrat şi ăla ieri la Adunarea Generală...". *(Costin Ştucan)*

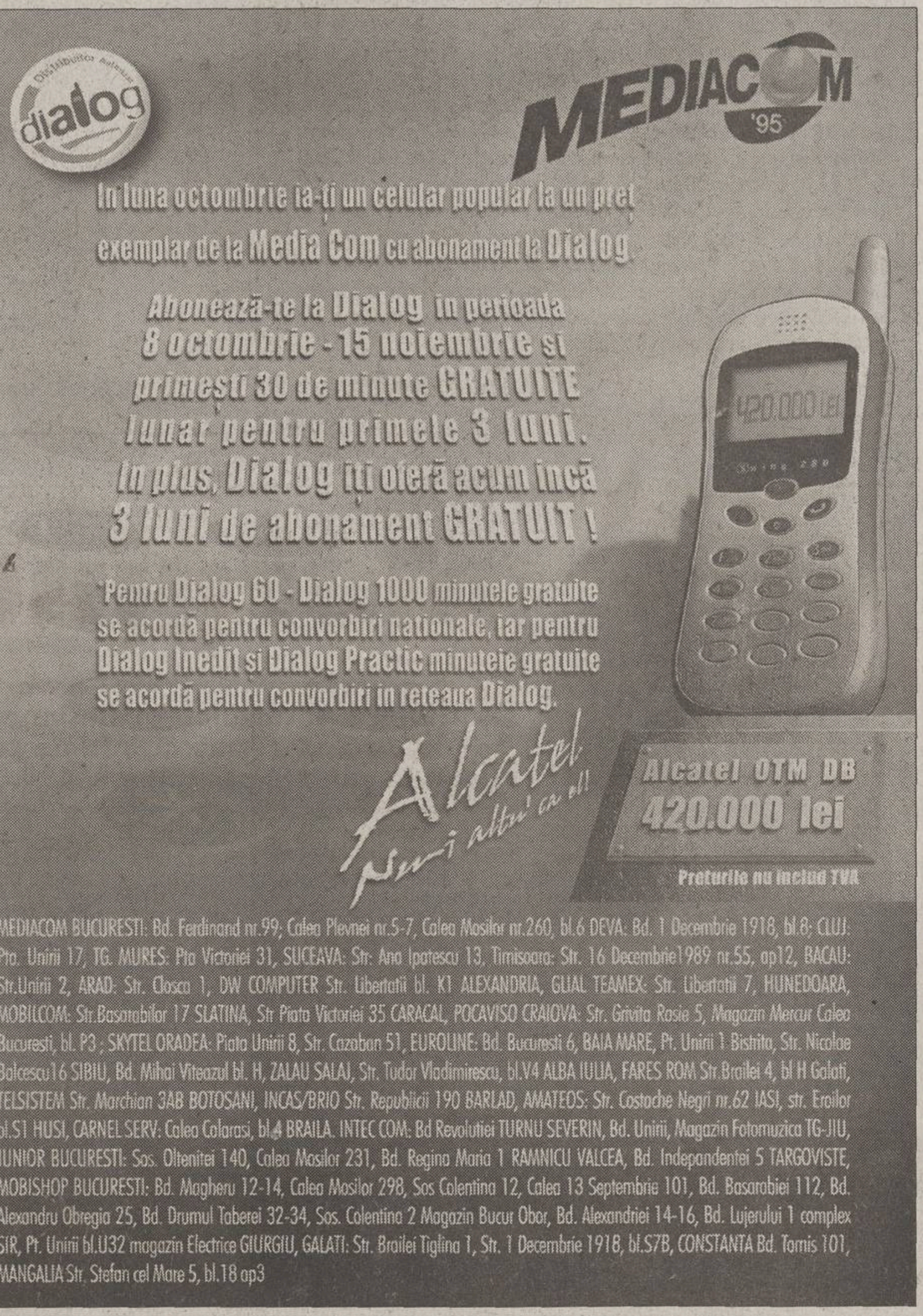

IMAGINEA ZILEI

D'ale carnavalului

MEDIAFAX FOTO / Cătălin Luțu

Celor înclinaţi să creadă că prezenţa enigmaticului Florin Scurtu ar fi tulburat bunul mers al Adunării Generale a FRF le prezentăm cîteva imagini care vorbesc despre atmosfera de lucru a şedinţei. 1. Mitică Dragomir propune una mică la pauză, ca să crească apetitul de vot. 2. Dan Petrescu, fostul mahăr al arbitrilor, ţine aproape de deputaţii peremişti Anghel Stanciu şi Ion Cîrciumaru, că nu se ştie niciodată cine şi cui îi ridică imunitatea. 3. Mircea Rădulescu, fost selecţioner şi actual şef al Şcolii de fotbal, suportă pressingul lui Romică Paşcu, unul dintre cei mai buni stoperi la marcaj ai Cooperativei. 4. Răpus de conţinutul dens al dezbaterilor, preşedintele nemţean Gheorghe Ştefan intră în meditaţie transcedentală, favorizată de metalul preţios purtat cu atîta graţie pe degete

Dacă e miercuri, e Fănuş Neagu

Mîrşăvii şi insolenţe

Dinamo a trecut pe la Craiova cu diligenţa din Santa Fe (westernul tinereţii pierdute), dar pe la Jii nici unghie de Iancu Jianu. Haiducii s-au schimbat în samsari şi dorm beţi prin cîrciumi, cot la cot cu geambaşii de cai de furat. În buzunarul ascuns al comandantului Neţoiu, ăla-n care-şi ţinea arma pe vremea cînd era de caraulă pe cărările Ceauşeştilor, doarme somn deocheat un căţel de usturoi pentru speriat vampirii şi trandafirul negru al urii ce i-o poartă oltenii. Neţoiu trăieşte într-o lume în care setea, foamea şi dorul după o Craiova Maxima au depăşit cota de inundaţie. Rebelii sînt la marginea răbdării şi cînd patima se va încrucişa cu ura, joncţiune ce se anunţă apropiată, de la Calafat la Blaj şi de la Caracal la Banu Mărăcine pandurii vor pune mîna pe flintă şi Dumnezeu cu mila. Eu nu-l cred vinovat pe Gigi Neţoiu decît într-o mică măsură (cu ce sînt vinovaţi georgienii că au încercat lezghinca, dansul lor naţional, pe umerii naţionalei noastre?!), şi anume că nu se hotărăşte odată să-i trimită în teren pe contabili în locul elevilor lui Florin Marin. Nu cred că oamenii cifrelor, meşterii abacului, s-ar descurca mai rău cu mingea decît Preda, Stoican, Bărcăuan, pe care i-aş mîna, îmbrăcaţi în costum naţional şi cu ulciorul pe creştet, să întindă marame de borangic în pragul bisericilor începute (şi neisprăvite) de Petrache Lupu, la Maglavit, în valea unde s-aud cîntînd cocoşii din trei ţări: România, Iugoslavia, Bulgaria. Cu ocazia asta ar da cu ochii şi de Maria Dulce, o fată din Reşiţa, cea mai frumoasă călugăriţă pe care am văzut-o vreodată, şi care bate toaca atît de plină de har încît auzi cum toate pădurile lumii cîntă.

Să ne înţelegem: Dinamo a cîştigat la Craiova nu pentru că e o echipă mult mai bună decît Universitatea, ci pentru că a găsit curajul să se lepede, în sfîrşit, de Lupescu. Presa a făcut din acest jucător bun, rareori foarte bun, dar în ultima vreme lălîu în mişcări, prost articulat în gîndire, înfumurat şi desuet, o legendă. Nu ştiu ce bovină, imitînd pe cronicarii germani, l-a declarat Kaiser. Unsoare de armă automată pe o puşcă de lemn. Lupescu e un bob de culoare în istoria echipei Dinamo; legendă, nu! Legendele se numesc fraţii Nunweiller, Varga, Pîrcălab, Lucescu, Dinu, Dudu Georgescu, Dumitrache, aşa cum la Rapid au fost Liţă Dumitru, Tamango, Ion Ionescu, Niki Dumitriu, iar la Craiova Balaci, Lung, Cămătaru, Ţicleanu, Oblemenco. Venind vorba de Oblemenco, pe care l-am admirat mult, mă declar înjosit de mîrşăviile urlate de galeria "cîinilor roşii" la adresa lui; la fel mi-a fost murdărită de galeria craioveană şi dragostea ce i-am purtat-o lui Hîldan. Numai porcii îşi vîră rîtul în morminte. Numai botul şacalilor şi hienelor poate fi atît de spurcat. Scria odinioară Agatha Christie - "Să nu duci niciodată un soldat la o piesă despre armată, un marinar la una cu subiect naval, un scoţian la una despre Scoţia, un detectiv la o piesă poliţistă şi un actor la vreo piesă". Aş adăuga, cu duşmănie controlată: să nu te duci niciodată la un meci Craiova - Dinamo sau Dinamo - Craiova, dacă vrei şi ţii să te consideri om cu sufletul întreg.

Ideea malefică plutind în aer că aproape toate partidele din campionatul nostru se joacă după scenarii prestabilite ţine de-acum înainte de infirmitate. Dovezi: Rapidul a bătut la Bistriţa în pofida fluviului de ocazii irosite de gazde; Craiova, zdrobită la Fieni (echipă la fel de neputincioasă ca Dacia Unirea Brăila), n-avea cum să nu îngenuncheze în faţa lui Dinamo (mai bine tencuită decît Fienii, nu?); Bacăul a măturat cu mătură de pelin puntea de mult eşuatei corăbii constănţene.

Toate cele trei partide pomenite mai sus se alcătuiesc în buturuga de măr pe care un bun prieten al meu o pune zăvor la uşiţele balconului ce-i înconjoară casa de la ţară ca să împiedice intrarea puzderiei de căţei gata oricînd să-şi încerce colţii pe picioarele mesei şi scaunelor de lemn scump.

ŞOAPTELE SPORTULUI

CONFESIUNILE UNUI STUDENT IMPOSIBIL

Între cei care se arată dispuşi să-l asculte, finanţatorul Stelei, Gigi Becali, se laudă că în şcoală a fost un elev foarte bun, cu 10 pe linie la matematică. Magnatul din Pipera susţine că numai oprimarea comunistă l-a împiedicat să dea la facultate, nefiind primit în UTC fiindcă tatăl şi alte rude de-ale sale fuseseră legionari. Un lucru nu înţelegem. Deşi proveneau din aceeaşi familie, atît sora sa, cît şi vara sa Mariana, adică sora lui Giovanni şi Victor, au absolvit ASE-ul.

POEZIE, POEZIE, HAI S-O PUNEM PE HÎRTIE!

Cum tot românul s-a născut poet, prin lumea mirifică a preşedinţilor de club circulă o poezioară nostimă la adresa sacrificiilor pe care conducătorii trebuie să le facă pentru a intra în graţiile Comisiei Centrale a Arbitrilor. Poezioara se numeşte "Ce înseamnă CCA?", iar stihurile sună în felul următor: "Casa de Comenzi Automată / Unde se apasă pe buton cîteodată/ Şi brigada este dată / Urmează apoi o notă de plată / De obicei extrem de piperată" . Trebuie remarcată acurateţea stilistică a versurilor, dar şi semantica lor cu trimitere directă la viaţa de zi cu zi.

CLUBU-ŞI SCHIMBĂ YALA, DAR NĂRAVUL BA!

Fostul preşedinte al Craiovei, George Ilinca, deţinea o cabină în tribuna oficială a stadionului din Bănie. Cînd unul din fraţii săi, Costel, a venit sîmbătă la meciul cu Dinamo şi a băgat cheia în uşă, a constatat că yala fusese schimbată. Cum Gigi Neţoiu nu se pricepe la lăcătuşerie, înseamnă că angajaţii stadionului au purces din proprie iniţiativă la blocarea accesului familiei fostului finanţator. Sau cel puţin asta e varianta oficială.

SENSURI

DE ALIN BUZĂRIN

Trăiască Naşu'!

Circ, dictatură, manipulare, adeziunea maselor largi, consolidarea puterii. Aceste cuvinte definesc orice Adunare Generală a FRF. De luni, ştim că Mircea Sandu va putea fi înlocuit doar de acele fiinţe vii care au 4 ani de experienţă în domeniu. Paragraful a fost votat, ceea ce înseamnă că Gică Popescu şi generaţia sa mai au de aşteptat

În sala de la Hotel Turist nu mai e nevoie de asparaguşi sau alte plante de interior. Ghivecele etern decorative sînt Anghel Stanciu şi Ion Cîrciumaru, aleşii poporului care de mai mulţi ani fie moţăie în prezidiu, fie vorbesc la telefon despre problemele ţării cu aceeaşi frenezie cu care se urcă în avionul echipei naţionale. Mai nou, din peisaj face parte şi Cristian Rizea, surogatul ministrului Gingăraş. În mulţime, feţe importante, dar şi necunoscuţi, care mai obosiţi, care mai tupeişti, precum legendarul Florin Scurtu de la Teiuş, un fel de fiu al Pepelei strecurat la curtea lui Vodă. Se votează la comandă, Gino Iorgulescu propune perioade de transferări cînd îi pofteşte inima, Mitică nu vrea antidoping, casta brahmanilor de la Divizia A, "ligiştii", cum i-a numit Mircea Sandu, nu suportă ideologia ludică şi duhoarea peizană a eşaloanelor inferioare.

Din tot acest context se nasc hotărîri, articole, statute şi paragrafe, votate impetuos cu carton verde de tot poporul, de la vlădică la opincă. Unul dintre monştrii hidrocefali adoptat ieri este amendamentul prin care Mircea Sandu a tăiat, prin vot, creanga oricărui internaţional din generaţia de aur de a se visa preşedinte al Federaţiei. Conform bulei emise luni la prînz de o Adunare Generală care se grăbea la un grătar şi-un şpriţ, candidaţii la funcţia supremă în fotbal trebuie să se fi aflat minimum 4 ani într-o funcţie de conducere din cadrul FRF, LPF sau a unui club. Aşa că Gică Popescu, văzut de mulţi ca posibil succesor al actualului preşedinte, trebuie să-şi bage minţile în cap, să-şi ducă la bun sfîrşit contractul cu Lecce, să reprezinte cu cinste fotbalul românesc la Campionatul Mondial, apoi să se retragă în bătaia torţelor şi să-şi facă ucenicia la AJF Dolj, scriind clasamentul de la "Promoţie" cu creion chimic şi apoi lipindu-l cu pelicanol pe uşa sediului. Abia după aceea, adică prin 2007-2008, mai stăm de vorbă.

Amendamentul votat luni poate fi numit fără un efort de imaginaţie prea mare "Legea de protejare a funcţiei prezidenţiale a lui Mircea Sandu pînă în 2010 cu perspective pînă în 2020". Iar textul ar fi trebuit să sune în felul următor: "Viitorii candidaţi trebuie să fie absolvenţi ai unei facultăţi la fefe, să aibă vagi cunoştinţe de management sportiv, să fie născuţi la kilometrul zero al Bucureştiului, să aibă vilă la Snagov unde să facă barbecue cu Ţeţe Moraru, să consume cu plăcere whisky, să aibă Mercedes cu tracţiune integrală, vilă la Breaza. Nu vor fi acceptate candidaturile celor care din 1990 încoace n-au fost preşedinţi ai FRF şi n-au calificat echipa naţională la o mulţime de turnee finale. Obligatoriu, toţi candidaţii se vor numi Mircea Sandu, iar condiţia vitală este aceea ca prietenii să-i alinte Traian. Dispoziţie finală şi tranzitorie: Trăiască Naşu', etern şi iubit conducător". Nu vă faceţi probleme, sutele de Florin Scurtu din sală ar fi votat din toată inima acest preţios amendament. Fără el, totul e în pericol, de la şpriţul de după Adunarea Generală, pînă la condiţia de asparagus federal a lui Anghel Stanciu.

CIRIPITURI

Ferma animalelor

După isprava de alaltăieri a colegului nostru Ioan Viorel, s-a dovedit că în conclavurile fotbalului românesc poate vota aproape oricine. Chiar şi personaje de basm precum Moş Crăciun, Albă ca Zăpada şi cei 7 pitici, Mickey Mouse, ca să nu mai vorbim despre Gigel, Jenel şi Romel, intraţi în legendă încă din timpul trecătoarei lor prezenţe lumeşti

EMOŢII

Zîmbiţi, nu se întîmplă nimic!

Mircea Sandu a declarat ieri că se sfătuieşte cu juriştii pentru a vedea ce prejudicii i-a adus farsa ProSport şi că e posibil să apeleze la tribunal. Varianta e chiar atractivă din punctul de vedere al ziarului. Imaginaţi-vă cum ar arăta în instanţă dialogul dintre preşedintele Federaţiei şi personajul imaginar Florin Scurtu. Ce acuze la perete, ce tirade cu umbra şi ce replici în oglindă ar produce Sandu! E bine ca la proces să vină şi "Oache" Piscanu, ca să-l cunoască pe "domnul Scurtu de la Guvern", cel căruia îi reţinuse biletele pentru meciul România - Italia. Mare figură, acest domn Scurtu! Ca un personaj de benzi desenate, el face exact ceea ce-şi doresc microbiştii. Lucrează pentru Putere şi capătă tichete pe de-a moaca, pătrunde în Adunarea Generală şi participă la facerea legilor din fotbalul românesc. Se bate pe burtă cu Ştefan, îi zice una lui Dragomir şi îi reproşează lui Grigorescu felul în care arbitrii îşi fac treaba. Te poţi supăra pe el? Mircea Sandu spune că da. Surîsul este un păcat de neiertat pentru oamenii de fotbal.

Cătălin Tolontan

PROVERBE

"Nu voi mai risca, deşi mi-e foame de fotbal"

Viorel Moldovan, victima unei accidentări de lungă durată, care-l va ţine departe de gazon inclusiv la meciul de baraj cu Slovenia

"Ştiţi cum e treaba? Presa trebuie să scrie şi ea. Cum vreţi să-şi crească tirajele?"

Preşedintele FRF, **Mircea Sandu** dîndu-i o explicaţie fictivului preşedinte Florin Scurtu al lui Rapid Teiuş, alias Ioan Viorel, reporter special ProSport

"Salutăm prezenţa în sală a lui Anghel Stanciu"

Acelaşi **Mircea Sandu** punctînd prezenţa la Adunarea Generală a FRF a deputatului PRM, nelipsit la deplasările în străinătate ale "naţionalei"

"Nu mai vedeam mingea. Am mîncat caşcaval pane şi am simţit că ceva nu e în regulă"

Giani Kiriţă, căpitanul dinamovist în meciul cu Universitatea, explicînd de ce a jucat prost în Bănie

"Mamăă, e din piele!"

Exclamaţia **copiilor de la Şcoala Generală nr. 1** din Năsăud în momentul în care au primit mingile oferite de ProSport

"Jucătorii fumează, beau şi dorm mereu în altă parte. Se poartă ca tîrfele din St. Pauli"

Eduard Geyer, antrenorul lui Miriuţă şi Reghecampf la Energie Cottbus, referindu-se la comportamentul fotbaliştilor din Bundesliga

COMENTARIU

DE THEODOR JUMĂTATE

Mergînd pe sîrmă

Antrenorii fotbalului profesionist suportă presiuni uriaşe. Unii se retrag înainte de termen. Alţii ajung în spital, la operaţii periculoase. Alţii nu mai ajung...

Gerard Houllier a scăpat ca prin urechile acului. Fără o intervenţie rapidă a paramedicilor pe stadion, fără o operaţie ce părea interminabilă, epuizantă chiar şi pentru cei mai buni specialişti cardiologi insulari, managerul lui Liverpool ar fi rămas o amintire doar. Şi nu e primul care face echilibristică pe o sîrmă aproape invizibilă cu viaţa sa. În '92, Graeme Souness, atunci tot la Liverpool, a intrat de urgenţă într-o operaţie cu trei by-passuri, tot după un stop cardiac. N-a abandonat însă. A continuat şi mai feroce. Cu un an mai devreme, Kenny Dalglish, coincidenţă, pe acelaşi "Anfield Road", n-a mai rezistat, hotărînd să plece atunci, cînd inima îi dădea, încă, numai avertismente. Fostul selecţioner scoţian Jock Stein ar fi dorit să se retragă, dar pentru el a fost mult prea tîrziu. A murit în '85 acolo unde a cunoscut satisfacţia vieţii. Pe bancă. Marele Cruyff, bîntuit de preinfarcturi, nu a vrut să rămînă cu o statuie pe stadion şi a părăsit scena catalană la timp.

Dar problemele cardiace nu sînt singurele declanşate de stres, iar românii pot depune mărturie. Gabi Stan are diabet, a fost internat o săptămînă în spital şi acum, la Braşov, e obligat să urmeze un tratament fără de care nu ar mai ţine-o prea mult. Florin Marin mărturiseşte că din cauza tensiunii şi supărării acumulate în teren i-a explodat un vas de sînge la ochiul drept şi i s-a înfundat urechea de pe aceeaşi parte. Însă adrenalina prinde viteze nebănuite prin corpul său. Tehnicianul Craiovei e la fel de agitat, sare ca ars la fiecare fază, trăieşte meciul la maximum. Pînă cînd?

Toţi sînt antrenori într-un fotbal profesionist, toţi trebuie să suporte o presiune enormă. Să fie judecaţi în fiecare săptămînă a carierei lor de o combinaţie mortală, presă, fani şi proprii directori, pe care nu au cum să o evite, asumîndu-şi acest risc de la început, să trăiască zilnic cu sabia lui Damocles deasupra capului, imaginîndu-şi că vor fi ejectaţi la prima eroare din scaunul de la comandă. Să ţină în frîu douăzeci de fotbalişti capricioşi cu salarii de milioane de dolari, ori zeci, sute de milioane de lei. "Presiunea e fantastică. Înzecit mai mare decît a unui manager dintr-o firmă, ale cărui rezultate, pozitive ori negative, sînt judecate în timp", afirmă un profesor în psihologie de la Universitatea din Manchester.

Însă, în ciuda acestor avertismente, cursa e prea puternică şi puţini vor să cedeze. Cînd s-a trezit după o operaţie de 11 ore, Houllier a întrebat: "Cît a fost scorul?", fiind convins cu greu să rămînă sub atenta supraveghere a medicilor şi să nu facă deplasarea la Kiev, pentru Liga Campionilor. Iar O'Leary, manager la Leeds şi bun prieten cu francezul, a spus clar: "La 55 de ani mă voi retrage". Întrebat însă de un ziarist ce s-ar întîmpla dacă în ziua cînd ar împlini această vîrstă ar primi o ofertă de la Real Madrid, O'Leary a răspuns: "Aş accepta-o imediat".

PRO SPORT

FONDAT 1997

Redactor şef CĂTĂLIN TOLONTAN (tel. 303.39.97)
• Redactor şef adjunct ANDREI VOCHIN (tel. 303.39.82)
• Şef departament fotbal BOGDAN STAMATOIU (tel. 303.39.71)
• Şef departament sporturi LUMINIŢA PAUL (tel. 303.39.79)
• Şef departament fotbal internaţional ANDREI NICULESCU (tel. 303.39.83)
• Şef departament reporteri speciali GRIGORE CARTIANU (tel. 303.39.77)
• Editorialişti ALIN BUZĂRIN, CRISTIAN GEAMBAŞU (tel. 303.39.85)
• Seniori editori MIHAI CIUCĂ, ION CUPEN (tel. 303.39.86)
• Art director MARIAN TOADER (tel. 303.39.62)

• *Reporteri speciali* EMANUEL TERZIAN (adjunct - *tel. 303.39.76*), DECEBAL RĂDULESCU, COSTIN ŞTUCAN, IOAN VIOREL • *Fotbal* AUGUSTIN ROMAN (adjunct - *tel. 303.39.70*), EDUARD APOSTOL, IOAN BRATU, LIVIU CHIRIŢĂ, CRISTIAN CREŢU, VALENTIN DAMIAN, ADRIAN FLOREA, JUSTIN GAFIUC, FLORIN GONGU, MARIUS MĂRGĂRIT, RADU OPRIŞAN, MIHAI PAUL, HORAŢIU SIMA, CĂTĂLIN ŢEPELIN, CRISTI ZAGARADNIUC • *Fotbal internaţional* AURELIAN BOTEZATU, THEO JUMĂTATE, BENIAMIN OSMAN, CONSTANTIN POPESCU, DANIEL SCORPIE • *Sporturi* ADRIAN GEORGESCU (adjunct), CRISTINA BOLD, LUMINIŢA DICULESCU, OANA DUŞMĂNESCU, MIRELA NEAG • *Mondene* ORTANSA CAZACU, FLORIANA IACOB • *Utile* MARIUS NĂESCU (şef secţie - *tel. 303.39.95*) • *Corespondenţi zonali* CRISTIAN MARINESCU (Muntenia), CRISTI STĂNCESCU (Oltenia), OVIDIU GANCEA (Banat), OVIDIU MINEA (Moldova), NARCIS GĂVAN (Dobrogea) • *Corespondenţi permanenţi în străinătate* VLADIMIR MORARU (Los Angeles), DAN BURLAC (Paris), BENO DAVID (Tel Aviv), ARCADIE ZAPOROJANU (Chişinău) • *Caricaturist* EMIL MIERLĂ • *Secretariat de redacţie* RĂZVAN MICLEA, CRISTIAN AGIU, MARIAN ANDREANA, ANGELA IANCU, MANUELA MĂXINEANU, EMIL MIHAIU • *Editor imagine* DAN BUCUR • *Imagine* MEDIAFAX FOTO: ILIE MARIAN (şef divizie), GABRIELA ARSENIE, CRISTIAN PREDA, CĂTĂLIN LUŢU • *Desk* MARIAN BUSUIOC, CLAUDIA CĂLIN, ANA-MARIA GEORGESCU, MARIA LODROMAN • *IT* LIVIU MATACHE (şef secţie), VERONICA SÎRBU, MARIAN GHEORGHIESCU, IRINA VISARION • *Layout* BOGDAN LUBEN (şef secţie), LAURENŢIU APETRI, DIANA BACEA, CĂTĂLIN CONSTANTINESCU, ALEXANDRU MIELUŞ, MARIANA RONDELLI, STELA TĂNASE, LAURA TRANDAFIR, LUMINIŢA TOMA, RUXANDRA TUDOR, ILEANA ZOTA • *Vînzări de publicitate* CĂTĂLINA ZAMAN, CEZAR BURLAN, ANDREI BIJUTESCU, CRISTI MARTAZAN, BOGDAN PREDOIU, FLORENTINA STANCIU (tel: 303.39.84; 303.39.87; 303.39.91; 303.39.67; fax: 303.39.98) • *Cercetare* ZENO CAPRARIU • *Marketing* MIHAELA MANOLACHE • *PrePress* MEDIA GRAPH SERVICES • *Difuzare* NDC S.R.L., FLORIN BEJAN (director general), DAN MIREANU (director operaţional - 223.21.00)

Editor PRO SPORT S.A.
Director General OVIDIU IOANIŢOAIA
Director executiv AURA IORDAN; *Director producţie* LUCIAN RADU
PRO SPORT S.A. o companie a PROSPORT GROUP
Director General OVIDIU IOANIŢOAIA

Redacţie: Bucureşti, Str. Luterană 11, et.1, sector 1,
Tel: 303.39.07; **Fax:** 303.39.58
Web site: http://www.prosport.ro
E-mail: prosport@prosport.ro,
Difuzare: Tel.: 223.21.00; 222.82.64 **Fax:** 223.21.01
Tipar Imprimeriile Media Pro **Comenzi:** Tel. 490.82.47; Fax 490.82.43

Sîntem la dispoziţia ta în fiecare zi! Sună la: 01-303.39.95 zilnic între 11-18. Întrebările şi sugestiile tale vor fi ascultate de Floriana Iacob. Scrisorile pentru "Poşta Redacţiei" pot fi trimise pe adresa ProSport OP1, CP94, Bucureşti

ISSN 1453-3707

Ediţia de Transilvania
Redacţie: Cluj Napoca, B-dul. 21 Decembrie 1989 nr. 146
Tel: 064.190.721, 064.447.809; **Fax:** 064.191.471
E-mail: prosport@clujeanul.ro

Publisher ADRIAN POP • *Coordonator ediţie* ALIN FORNADE • *Responsabil corespondenţi* RAMONA MÎNZAT • *Redactori* RADU BICHIŞ, DAN BRIE, ADINA OŞAN • *Secretariat de redacţie* DORIN PRUNĂ • *Foto* RAREŞ BEURAN • *IT* VALENTIN STEGARU • *Vînzări* LOREDANA FĂT, MAGDA FILIMON, DANIEL DINEA (*tel. 064.431.700*) • *Producţie* MIHAI MALOŞ
Difuzare: NDC Cluj **Fax:** 064.412.699
Tipar Imprimeriile Media Pro Cluj
Comenzi: Fax 064.411.167; Tel 064.447.886;

Sugestiile şi scrisorile tale pentru Ediţia de Transilvania le aşteptăm la OP 13, CP 69, Cluj Napoca

ABONAMENTELE la ProSport se pot face la orice oficiu poştal sau filială RODIPET, ziarul fiind înregistrat la numărul 1065 în catalogul publicaţiilor

DINAMO

Tot cu "cîinii"

Ionuţ Lupescu se antrenează cu echipa de tineret a lui Dinamo, pregătită de Gică Mihali, pînă în momentul în care îşi va găsi o nouă formaţie

Valentin Damian

După despărţirea de Dinamo, Ionuţ Lupescu n-a părăsit definitiv Ştefan cel Mare. Fostul căpitan al "alb-roşiilor" se antrenează încă de la sfîrşitul săptămînii trecute alături de "tineretul" lui Dinamo. "Kaiserul" şi-a făcut şi ieri apariţia pe fostul teren al Victoriei, acolo unde antrenorul Gică Mihali, "Mister" cum îl tachinează apropiaţii, conduce şedinţele de pregătire ale "cîinilor". "Nu pot să rămîn în urmă cu pregătirea şi nici nu pot să stau prea mult în afara fotbalului. Încă nu m-am hotărît unde voi pleca, mai aştept să cîntăresc toate ofertele", a declarat Lupescu. El pare tentat să aleagă Germania, de unde a şi primit o propunere din partea unei echipe din liga a II-a. Totuşi, Lupescu ar putea rămîne în ţară, după ce Adunarea Generală a hotărît pentru săptămîna viitoare 3 zile de mercato, echipa cea mai interesată de achiziţionarea sa fiind, se pare, FC Naţional.

Lupescu s-a antrenat ieri cot la cot cu mai tinerii săi colegi. La miuţă, toţi căutau să-i paseze, iar atunci cînd "Kaiserul" avea mingea la picior fiecare fotbalist se demarca pentru a primi balonul: "Ion, aici", i s-a adresat un jucător. "Ce, Ion, mă? Poate nea Ion vrei să zici", a intervenit , de pe margine, Mihali. "Este cel mai conştiincios jucător al meu. Eu am rămas bun prieten cu el şi îmi pare bine că pot să-l ajut. Şi pentru băieţii mei e mare lucru să se antreneze alături de el. Toţi îl caută din priviri şi-i ascultă toate sfaturile. Păcat că a plecat de la Dinamo, acolo unde a cîştigat un campionat şi două Cupe", a declarat antrenorul echipei de tineret.

MEDIAFAX FOTO

MESERIAŞUL. La sfîrşitul antrenamentului de ieri, Ionuţ Lupescu a spus că îi place să lucreze cu Mihali şi nu va rata nici o şedinţă de pregătire

CINE ESTE VĂTAVU

În minutul 45 al meciului din Bănie, antrenorul Ion Marin a fost nevoit să-l schimbe pe Giani Kiriţă, accidentat, apelînd la serviciile lui Marin Vătavu. În vîrstă de 19 ani, fundaşul a dat randament, tehnicianul fiind mulţumit de prestaţia sa. Tînărul apărător a bifat sîmbăta trecută cea de-a treia prezenţă în Divizia A, el mai jucînd cu FC Oneşti şi Oţelul în echipa "cîinilor" în urmă cu doi ani, cînd Dinamo a cîştigat eventul. "Sînt originar din Tîrgovişte, dar la 14 ani am ajuns la Dinamo, îndeplinindu-mi-se un vis: acela de a juca în formaţia pe care o idolatrizez. La echipa mare am fost promovat de Cornel Dinu, după care anul trecut am jucat la Poiana Cîmpina. L-am admirat foarte mult pe Cătălin Hîldan şi consider că el a fost unul dintre cei mai mari fotbalişti ai României", a mărturisit Vătavu, care ar vrea să ajungă la fel de cunoscut precum Maldini sau Nesta, jucătorii săi preferaţi. *(Eduard Apostol)*

ITALIENII TESTEAZĂ "CÎINII"

Cei doi preparatori fizici italieni au urmărit ieri antrenamentul "alb-roşiilor" de la Săftica şi vor fi şi astăzi prezenţi la "amicalul" pe care prima echipă a lui Dinamo îl va disputa în compania formaţiei de tineret. Peninsularii vor pleca mîine în Italia, iar peste cîteva zile vor remite rezultatele testelor la care cei doi îi vor expune pe componenţii lotului bucureştenilor. *(Valentin Damian)*

PROBLEME DE SĂNĂTATE

Accidentat la pulpa piciorului stîng la meciul de la Craiova, Florin Pîrvu nu s-a antrenat nici ieri după-amiază, doctorii fiind de părere că mijlocaşul nu trebuie să rişte revenirea, mai ales că este suspendat pentru partida cu FC Naţional. Mai nou, Vătavu a suferit o întindere, iar Iordache are o contuzie, însă ei vor putea fi apţi pentru întîlnirea cu "bancarii", doctorul Alin Dragomir fiind sigur că ambii vor fi în regulă pînă duminică. *(Eduard Apostol)*

CU SPORTUL, ÎN COTROCENI

În "optimile" Cupei României, Dinamo va întîlni formaţia din Regie, imediat după tragerea la sorţi directorul sportiv al "cîinilor", Constantin Dănilescu, avînd o discuţie cu directorul de marketing al Sportului, Tudorel Cristea, în privinţa arenei pe care să se dispute partida. Au fost luate în calcul arenele din Cotroceni, al celor de la FC Naţional, şi din complexul "Lia Manoliu", prima variantă fiind agreată de ambele echipe. *(Valentin Damian)*

"POLI" TIMIŞOARA

"Am ajuns de rîsul ţării"

ULTIMA SOLUŢIE. Caricaturistul timişorean Mihai Bădilă, un mare suporter al lui Poli, a reprezentat în manieră proprie ultima iniţiativă a lui Zambon

Ramona Mânzat
Cătălin Cocoş
(Timişoara)

Intenţia lui Zambon de a vinde săptămîna viitoare toţi jucătorii lui Poli care vor fi doriţi de alte echipe a creat rumoare la Timişoara

Înfrîngerea cu UTA şi înjurăturile pe care i le-au adresat suporterii la meciul de sîmbătă l-au făcut pe Claudio Zambon să încerce să-şi urgenteze plecarea de la Timişoara, el anunţînd chiar că va pune toţi jucătorii pe lista de transferări. "M-am săturat să tot fiu dus cu vorba. Dacă nu vine cineva să cumpere echipa, voi vinde jucătorii. Deocamdată, nu am primit nici o ofertă", a declarat ieri Zambon, care vineri va merge la Timişoara pentru o nouă întîlnire cu autorităţile locale. Viorel Boiţ, reprezentantul membrilor fondatori în Comitetul Director al clubului, crede că Zambon nu poate vinde toţi fotbaliştii. "Sînt mai multe probleme juridice şi nu poate să vîndă chiar aşa", este de părere Boiţ. El nu este prea optimist în ceea ce priveşte viitorul lui Poli. "Este o absurditate unde a ajuns clubul. Zambon vrea acum să fugă de răspundere. Ar fi trebuit să ne spună în vară că nu mai poate ţine echipa", a mai spus Boiţ, care prognozează că mai devreme de finalul turului nu s-ar putea găsi o soluţie pentru Poli, dar nu crede că există posibilitatea desfiinţării echipei. "Nici nu mă pot gîndi la aşa ceva".

Consilierul local Simion Surdan, şi el membru în Comitetul Director, este uimit de intenţia lui Zambon. "Italianul ăsta este cam sucit. Săptămîna trecută ne-am întîlnit cu domnul primar şi am hotărît să-l ajutăm cît putem. În 30 octombrie, avem şedinţă la CL şi discutăm despre rectificarea de buget. Noi am dori să includem în buget şapte miliarde pentru sport. Oricum, din «taxa pentru sport şi cultură», 50% din bani merg la Poli. Nu am lăsat de izbelişte nici proiectul acela cu crearea unei sigure echipe puternice în Timişoara. Am ajuns de rîsul ţării şi nu putem să mai stăm cu mîinile încrucişate. În această iarnă, cu siguranţă, se va concretiza ceva", a declarat Surdan.

JUCĂTORII NU COMENTEAZĂ

Jucătorii lui Poli nu au dorit să spună prea multe despre intenţia investitorului italian. "Este treaba dumnealui. Dacă nu îl mai ajută nimeni, poate să facă ce vrea. El dă banii", a declarat căpitanul echipei, Ilie Stoican. "Este păcat că nu vrea nimeni să ţină echipa. Zambon a dat bani, cît a dat, dar probabil că nu poate singur. Noi sîntem fotbalişti. Trebuie să ne antrenăm şi să jucăm", a afirmat Cătălin Almăşan.

SE JUDECĂ CU FOTBALIŞTII SĂI

Astăzi, la Comisia pentru Statute şi Regulamente, se vor discuta din nou memoriile jucătorilor Bratu, Feraru, Diţă, Hulubei şi Stanciu, care doresc să devină liberi de contract. Claudio Zambon a declarat că, indiferent de decizia pe care o va lua comisia, dacă cei cinci jucători nu îşi cere scuze şi nu vin să se apuce de treabă, îi va acţiona în instanţă civilă, pentru a le cere daune deoarece nu şi-au respectat contractele şi au adus prejudicii echipei.

Schorsch la Timişoara?

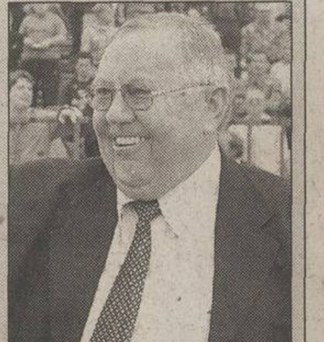

După ce varianta preluării echipei de către fraţii Cristescu a picat, prin Timişoara se vehiculează ideea că în iarnă ar putea veni Heinrich Schorsch *(foto)* la Poli. Acesta a anunţat deja că doreşte să mute echipa FC Baia Mare în alt oraş, unde ar primi sprijin din partea autorităţilor locale. Consilierul Simion Surdan a confirmat că a avut mai multe discuţii cu omul de afaceri neamţ, dar deocamdată nu e nimic concret. Zambon nu crede că varianta Schorsch este credibilă. "Dînsul are deja echipă. Cred că e doar bla, bla", a spus Zambon.

INFO

U CRAIOVA / PENTRU ca jucătorii să respecte cu stricteţe "silenziostampa" impusă după meciul cu Dinamo, conducerea clubului i-a atenţionat pe "alb-albaştri" că vor fi amendaţi cu cîte 500 de dolari pentru fiecare declaraţie apărută în presă. Singurul care mai are voie să dialogheze cu ziariştii e preşedintele Viorel Ilinca. **(Cristi Stăncescu - Craiova)**

U CRAIOVA / DUPĂ ce UFC Electro, echipa-satelit a Universităţii, a retrogradat în Divizia C, de soarta celor din Valea Roşie nu s-a mai interesat nimeni. Jucătorii lui Cioroianu nu şi-au primit salariile de patru luni de zile, iar despre prime nici nu mai poate fi vorba. Sătui să aştepte la nesfîrşit rezolvarea problemelor lor, "roş-albii" au decis să nu se prezinte la partida cu Petrolul Videle, de etapa viitoare! "Poate aşa află şi domnul Neţoiu că mai existăm şi noi. Sezonul ăsta n-am încasat decît două prime, şi alea plătite din propriile buzunare de preşedintele Deselnicu şi de antrenor. Nu putem trăi cu un milion de lei pe lună", s-au plîns fotbaliştii lui Electro. **(Cristi Stăncescu - Craiova)**

FARUL / SÎMBĂTĂ, cînd "marinarii" lui Grigoraş vor da piept cu oltenii de la Universitatea, în tribunele stadionului din Constanţa va fi iarăşi prezent selecţionerul Gheorghe Hagi, aşa cum s-a întîmplat şi la meciul cu Dinamo, 2-2, din etapa a 5-a. "Atunci, stimulaţi şi de faptul că erau urmăriţi de Gică, băieţii au avut o evoluţie foarte bună. Sper ca şi de astă-dată să se întîmple la fel şi să învingem", a declarat preşedintele Paul Peniu. **(Adrian Florea)**

FC ARGEŞ / TEHNICIANUL argeşenilor, Florin Halagian **(foto)**, a declarat ieri că "eu nu vin la conferinţele de presă organizate după meciurile oficiale fiindcă ziariştii văd numai blaturi peste tot. Aşa s-a întîmplat şi la partida de sîmbătă. Cine a spus că eu am umblat la jucătorii de la Braşov ar trebui să se caute la Spitalul de nebuni. Vreau să-i asigur pe aceştia că eu nu merg la băieţi, ci la femei". **(Cristian Marinescu - Piteşti)**

FC ARGEŞ / CLUBUL piteştean a anunţat ieri că la partida de sîmbăta trecută, cu FC Braşov, s-au vîndut 1.812 bilete, deşi în tribună s-au aflat aproximativ 3.000 de spectatori. Încasările din vînzarea tichetelor de intrare au fost de 38.000.000 de lei. **(Cristian Marinescu - Piteşti)**

UMT / REÎNTORS la Timişoara, după cantonamentul de 12 zile de la Poiana Braşov, lotul echipei timişorene a suferit unele mici "cosmetizări". Astfel, ajungînd la aproape 40 de ani, veteranul Ioan Almăşan a fost numit antrenor pentru portari, urmînd să se ocupe de pregătirea mai tinerilor săi colegi Buturugă şi Bălici. Antrenorul Gheorghe Staicu a precizat, însă, că Almăşan îşi va continua pregătirea şi se va apela la el dacă Buturugă sau Bălici vor fi accidentaţi sau suspendaţi. De asemenea, pentru o mai bună colaborare cu jucătorii, Staicu l-a desemnat pe Sorin Vlaicu un fel de "al doilea secund". Pe de altă parte, UMT-ul vrea să profite de perioada de transferări decisă de Adunarea Generală a FRF şi să-l aducă pe Florin Motroc, 34 de ani, care a jucat ultima dată în Moldova şi a efectuat stagiul montan cu UMT-ul, la cererea lui Staicu. **(Dan Popescu - Timişoara)**

FC NAŢIONAL / ASTĂZI, agentul FIFA israelian Amir Kopelman va sosi în România pentru a definitiva transferul lui Corneliu Papură la Beitar Ierusalim. În jurul prînzului, Kopelman, care va veni în Capitală singur, fără nici un reprezentant al grupării din Ţara Sfîntă, se va întîlni în Cotroceni cu preşedintele lui FC Naţional, Gino Iorgulescu, şi cu managerul general Cosmin Olăroiu, ca să achite suma cerută de "bancari". Mai rămîne ca "oficialii" lui Beitar să-l convingă pe jucător să joace în Israel, un lucru destul de dificil din cauza situaţiei tensionate existente în zonă. **(Liviu Chiriţă)**

FC NAŢIONAL / PREŞEDINTELE Gino Iorgulescu a reuşit să convingă membrii Adunării Generale a FRF pentru fixarea unui minimercato între 22-24 octombrie. Iniţiativa lui Gino, votată în şedinţa ce a avut loc luni, vine ca o mănuşă pentru gruparea din Cotroceni, care urmează să-l legitimeze lunea viitoare pe Daniel Prodan, fostul internaţional fiind în posesia cărţii verzi. **(Liviu Chiriţă)**

OŢELUL / PERIOADA de mercato, care va debuta la începutul săptămînii viitoare, va fi exploatată de conducerea Oţelului. "În sfîrşit putem să-l legitimăm şi noi pe Viorel Tănase, jucător de care avem mare nevoie", a declarat Mihai Stoica, directorul general adjunct al gălăţenilor. Tănase a jucat ultima oară la Maccabi Nathanya, echipă de primă ligă în Israel. **(Valentin Damian)**

INTENŢII / IMPRESARUL Giovanni Becali a confirmat ieri faptul că îi pregăteşte scaunul de conducător la ISM internaţionalului Gică Popescu. După ce a spus că "Baciul" nu este interesat de funcţia de preşedinte al FRF, Becali a declarat: "Gică va mai juca doi, poate trei ani, după care îl aştept aici să preia firma şi să o conducă împreună cu fratele meu, Victor". Chestionat dacă va renunţa la ISM doar pentru a prelua funcţia de preşedinte la Dinamo, impresarul a lăsat de înţeles că este probabil şi acest lucru: "E devreme să vorbim acum, mai vedem. Mai e ceva timp pînă atunci". **(Ioan Viorel)**

LPF / COMISIA Juridică a decis ieri ca FC Naţional să achite pînă în decembrie restanţele financiare către Mihai Stoichiţă, Marius Lăcătuş şi Mihai Stoica. "Nu vrem ca echipa să fie depunctată din cauza acestui litigiu, dar trebuie să fim şi noi înţeleşi deoarece am muncit pentru acei bani", a spus Stoichiţă, suma ridicîndu-se la aproximativ 150.000 de dolari.

ASTRA

Trei titulari out!

Conducerea Astrei i-a trimis la tineret pe Negoiţă, Dobre şi Dăscălescu, iar Mulţescu va fi numai rezervă

Justin Gafiuc

Astra n-a mai repurtat nici o victorie în campionat din etapa a 3-a, cînd trupa pregătită atunci de Gabi Stan a învins cu 3-0 pe FC Braşov. Plecarea intempestivă a fostului antrenor a lăsat un gol pe banca tehnică, iar soluţia cu interimatul lui Constantin Stancu, detaşat de la "satelitul" Metalul Plopeni, nu s-a dovedit o variantă optimă. "Am vorbit cu preşedintele Buduru, căruia i-am transmis că nu mai pot să lucrez în ambele părţi. Au apărut atîtea discuţii şi prin presă, cu toate că nu iau nici un ban de la Ploieşti. Nu înţeleg de ce se face un asemenea tărăboi, cînd Plopeniul e a doua echipă a Astrei, iar exemple pe plan internaţional sînt o grămadă cu tehnicieni aduşi de la formaţiile secunde la cei mari. Primul care-mi vine acum în minte e Del Bosque de la Real Madrid", a declarat Stancu. El a subliniat că a rugat conducerea să găsească o rezolvare rapidă, fiindcă "şi jucătorii sînt bulversaţi, iar încurcătura nu serveşte nimănui".

În acest context, stafful Astrei s-a reunit ieri pentru a găsi o soluţie de ieşire din impas. Astfel, cum prahovenii nu mai par dispuşi să aştepte pînă pe 15 noiembrie, cînd îi expiră contractul cu FRF lui Ion Moldovan, cu care se ajunsese deja la un acord, azi se va recurge aproape sigur la numirea lui Stancu în postul de "principal". "Nu putem să riscăm încă patru etape. Nimeni nu ne-ar mai da înapoi punctele pe care le-am pierde", a declarat patronul Ioan Niculae. Deşi învestirea lui Stancu e cea mai probabilă, mai există două variante de rezervă: Alexandru Moldovan şi Marian Bondrea. Indiferent însă de numele antrenorului, acesta nu va conta sîmbătă pe Negoiţă, Dobre şi Dăscălescu, trimişi la tineret pentru evoluţii nesatisfăcătoare. "Mai sînt încă patru jucători cărora li se acordă o ultimă şansă cu Oţelul", a mai spus Niculae. Trei dintre cei vizaţi ar fi Lăcustă, B. Nicolae şi Ilyeş.

MEDIAFAX FOTO

PE LINIE MOARTĂ. Adus la Astra de la CSM Reşiţa, Lucian Dobre s-a trezit trimis la "tineret" pe timp nelimitat

CONCURS lotto

Cîştigă 12 seturi de vacanţă Lotto

Regulament de participare

- **Concursul se desfăşoară timp de patru săptămîni, *în perioada 2 -25 octombrie***
- **Taloanele de concurs se publică de trei ori pe săptămînă, de marţi pînă joi**
- **Strînge două taloane cu numere diferite din aceeaşi săptămînă, completează-le cu datele tale personale, pune-le într-un plic şi expediază-l la adresa OP 1, CP 840, Bucureşti *pînă pe 19 octombrie, data poştei*; scrie pe plic "Pentru concurs Lotto"**
- ***Tragerea la sorţi va avea loc pe data de 29 octombrie,* iar cîştigătorii vor fi publicaţi în ziarul din data de 30 octombrie**
- **Săptămînal vor fi desemnaţi cîte trei cîştigători**
- **Un premiu constă într-un set Lotto, respectiv o geacă Lotto de iarnă şi o geantă sport Lotto**

Săptămîna 3 Talon 2

Nume ____ Prenume ____
Localitate ____ Judeţ ____
Str. ____ Nr. __ Bl. __ Sc. __ Ap. __
Tel. ____

RAPID

Gaură în buget?

Dacă majoritatea membrilor Comisiei Juridice a Ligii nu se vor răzgîndi, săptămîna viitoare Rapid pierde 383.000 $ din grila lui Sergiu Radu

Radu Oprişan
Cristi Zagaradniuc

În urmă cu două etape, înaintea meciului direct din Giuleşti, Gino Iorgulescu, preşedintele "bancarilor", susţinea că nu trebuie să plătească nici un ban Rapidului pentru Sergiu Radu. Surse din anturajul Comisiei Juridice spun că în ciuda calculării unei grile de 383.000 de dolari, e foarte posibil ca "Schijă" să poată juca şi în continuare la FC Naţional, iar giuleştenii să nu primească nici un leu! Această decizie s-ar sprijini pe dosarul depus de Iorgulescu la Ligă, unul în care susţine că Rapid a încheiat actul de transfer cu SC Naţional, firma bosniacului Hadzibegovici, după care FC Naţional l-a luat pe Sergiu ca jucător liber. În al doilea rînd, afirmă Gino, noul regulament internaţional de transferări, intrat în vigoare de 1 septembrie, prevede ca pentru jucătorii cu vîrsta peste 23 de ani aflaţi la final de contract să nu se achite grilă. "Nu înţeleg de ce se dau amînări peste amînări, atît timp cît noi am depus la timp actele necesare", a declarat Paul Cazan, directorul sportiv al giuleştenilor, continuînd: "Pur şi simplu nu-mi vine să cred că e posibil să pierdem. E în afara puterii mele de înţelegere ca o echipă care a preluat punctele, jucătorii şi licenţa să nu fie obligată să preia şi datoriile respectivei grupări!"

Oficialii giuleşteni se tem că adversarul Rapidului va avea pînă la urmă cîştig de cauză, aşa cum s-a întîmplat la majoritatea litigiilor în care au fost implicaţi din momentul în care George Copos s-a certat cu Dumitru Dragomir. "S-au folosit de fotbalist încă de la începutul campionatului, nu doar după ce vechea societate a fost înlăturată. De fapt, există şi o decizie a Comitetului de Urgenţă al FRF în care se scrie clar că Naţionalul trebuie să îndeplinească toate obligaţiile. În ceea ce priveşte noul regulament de transferări nu ştiu dacă trebuie invocat atît timp cît noi am votat să avem minimercato! Adică dacă-ţi convine să te legi de regulamentul internaţional, o faci, iar dacă nu te ajută, poţi să-l şi încalci", a spus Constantin Zotta. Comisia Juridică a decis ieri să amîne pentru o săptămînă luarea unei decizii.

MĂRUL DISCORDIEI. Sergiu Radu (în albastru) e un nou prilej de ceartă între Rapid şi FC Naţional. Din cîte se pare, la începutul campionatului, Gino Iorgulescu i-ar fi oferit lui George Copos 250.000 de dolari în schimbul lui "Schijă". Copos ar fi refuzat, aşteptînd decizia Ligii la calcularea grilei

NARCIS ŞI CHIRIŢĂ AU DE LUAT BANI

Doi dintre giuleştenii care în campionatul trecut au fost împrumutaţi la FC Naţional, Narcis Răducan şi Daniel Chiriţă, vor primi bani de la fostul club. Comisia Juridică a decis, ieri, că primul jucător trebuie să ia 10.200 de dolari, 5.000 din contract, 4.000 din prime de joc şi 1.200 pentru telefon, iar "Chiru" 9.000 de dolari, el neavînd stipulat în contract obligativitatea clubului să achite 200 $ pe lună pentru abonamentul telefonic.

BENDIU A PLECAT

Colaborarea dintre giuleşteni şi medicul Petre Bendiu a luat sfîrşit ieri, în urma unei înţelegeri amiabile între părţi. Considerînd că prezenţa sa nu-şi mai are rostul o dată cu revenirea lui Marian Dumitru, Bendiu a cerut rezilierea înţelegerii.

RAŢ A FOST CERTAT

Răzvan Raţ a manifestat o bună dispoziţie molipsitoare la antrenamentul de ieri dimineaţă. La un moment dat, în momentul în care jucătorii alergau în jurul terenului, Viorel Hizo l-a certat destul de serios pe tînărul internaţional: "Răzvane, dacă te mai aud o dată vorbind, te dau afară din antrenament. În loc să te concentrezi la alergare, te hlizeşti".

DERBY

"Va cîştiga cine va greşi mai puţin"

Viorel Hizo şi-ar dori în fiecare săptămînă cîte un meci cu Steaua

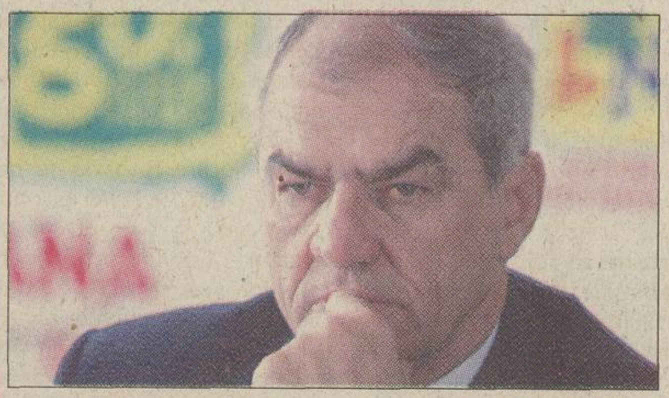

Partida de duminică din Giuleşti, cu Steaua, este considerată de către Viorel Hizo (foto) "genul de joc pe care un antrenor şi-l doreşte în fiecare săptămînă. Nu este ca UMT-Rapid, spre exemplu". Tehnicianul giuleştean este de părere că echipa care va greşi mai puţin va cîştiga. Întrebat dacă Rapid are un avantaj în faţa Stelei prin poziţia din clasament, Hizo a spus că atuul echipei sale este, mai degrabă, stilul de joc. În ceea ce priveşte duelul celor două galerii, antrenorul liderului crede că o astfel de partidă nu poate fi lipsită de tensiuni. "Totul e ca ele să nu degenereze". Hizo mai speră că arbitrul partidei, Augustus Constantin, îşi va respecta prestanţa de "ecuson FIFA". În pregătirea partidei de duminică, tehnicianul giuleştean a insistat ieri după-amiază pe organizarea jocului, combinaţii şi fazele fixe.

La rîndul său, Nelu Sabău e convins că dacă Rapid învinge în derbyul de duminică este aproape sigur campioană de toamnă. "Pînă la cîştigarea titlului este, însă, cale lungă. Chiar dacă vom ocupa prima poziţie în clasament la finalul turului, contracandidatele noastre vor spera în continuare, nu vor abandona în nici un caz lupta".

ANTRENAMENT SEPARAT PENTRU ACCIDENTAŢI

Astăzi giuleştenii nu au programat nici un antrenament, Viorel Hizo lăsîndu-le, la fel ca în fiecare săptămînă, zi liberă. Cu toate acestea, jucătorii care în ultima perioadă au fost accidentaţi sau au jucat mai puţin în partida de la Bistriţa vor face o şedinţă de pregătire la Pro Rapid. Astfel, în afara lui Dolha, care ar putea relua pregătirea mîine, Sabău, Perjă, Chiriţă, Robert Niţă, Bratu şi Bogdanovici au porţie suplimentară.

CA ÎN POIANĂ

Antrenamentul condus ieri dimineaţă de către Viorel Hizo a fost unul cu tentă fizică, singurele momente în care giuleştenii au văzut mingea fiind reprizele de tenis cu piciorul, şi ele programate într-un ritm care să favorizeze exerciţiul. "Secundul" Marian Rada a instalat jaloanele pe partea de teren dinspre vestiare, astfel încît jucătorii au dat cu ochii de ele chiar în momentul în care au ieşit din clădire. Mimînd revoltarea, Pancu şi Şumudică l-au strigat imediat pe Viorel Hizo: "Ce faci, bre, cu noi, ai confundat luna octombrie cu perioada de pregătire din iarnă? S-a mutat Poiana Braşov la Bucureşti, fraţilor".

FRICĂ. Victor Piţurcă se teme ca Augustus Constantin să nu fie copleşit de presiunea tribunelor din Giuleşti

STEAUA

Nemulţumit de arbitru

Cătălin Ţepelin

Victor Piţurcă e de părere că delegarea lui Augustus Constantin la derbyul Steaua - Rapid nu e oportună din cauza lipsei de experienţă a "centralului"

Apropierea derbyului cu Rapid creşte tensiunea în Ghencea. Pentru a rămîne în top, steliştii trebuie să plece neînvinşi din Giuleşti, iar Victor Piţurcă încearcă să-şi scoată jucătorii din apatia arătată în ultimele partide. "Meciul e important pentru ambele echipe, dar mai ales pentru noi. O înfrîngere ne-ar depărta de vîrful clasamentului, dar eu consider că şansele sînt egale, poate cu un uşor avantaj pentru Rapid, avînd în vedere că, totuşi, e formaţia care conduce în clasament. Oricum, noi am mers tot timpul la victorie şi acum ţintim acelaşi obiectiv, mai ales că rezultatul acestui meci ar putea decide campioana de toamnă", a declarat antrenorul "roş-albaştrilor".

El nu s-a arătat deloc încîntat de alegerea lui Augustus Constantin ca arbitru de centru al derbyului. "Delegarea lui nu e oportună, erau arbitri mai experimentaţi care puteau conduce această partidă. Nu-l cunosc pe Constantin, am auzit că e de perspectivă, dar nu ştiu dacă poate duce cu bine meciul pînă la capăt, ţinînd cont mai ales de atmosfera fierbinte pe care o creează suporterii Rapidului. Nu mă tem de un arbitraj ostil, însă sper ca aceia care au luat decizia de a-l delega pe el să nu se înşele", a mai punctat Piţurcă. Dacă Baciu a intrat deja în program normal, tehnicianul încă nu ştie dacă va putea conta duminică pe Neaga. Acesta a făcut ieri două antrenamente, bazate însă exclusiv pe alergări uşoare, şi pînă la ora meciului nu va apuca prea multe şedinţe de pregătire în ritm susţinut, aşa că e de aşteptat ca el să fie aruncat în luptă doar pe finalul partidei.

Un portar de la Midia a venit în probe

La antrenamentul de ieri după-amiază, celor trei goal-keeperi din lotul Stelei, Tudor, Lung şi Nae, li s-a mai adăugat încă unul, pe numele său Bogdan Miron (foto). Acesta e portarul de rezervă al divizionarei B Midia Năvodari, are 17 ani şi e component al lotului de juniori UEFA 2002. Poreclit de coechiperii săi "Schmeichel", Miron se va pregăti cîteva zile sub comanda lui Gabi Boldici, conducerea Stelei urmînd să decidă apoi dacă îl va transfera sau nu.

CU REŞIŢA LA CRAIOVA

Deşi termenul limită stabilit de FRF pentru desemnarea stadioanelor unde se vor disputa întîlnirile din "optimile" Cupei României a fost stabilit pentru data de 22 octombrie, CSM Reşiţa şi Steaua au ajuns deja la un acord. Cele două grupări au decis ca întîlnirea să se dispute la Craiova, pe terenul divizionarei B Extensiv. Toate cheltuielile de organizare revin reşiţenilor, urmînd ca surplusul din încasări să fie împărţit în mod egal.

LINCAR IAR LA ECOGRAFIE

Folosit la "tineret" joia trecută, împotriva Ceahlăului, pentru prima oară de la ruptura musculară suferită în partida cu St. Gall de la Zürich, mijlocaşul Eric Lincar *(foto)* a suferit o contractură în aceeaşi zonă. Stelistul a încercat ieri să se antreneze, însă resimte încă dureri la alergare. Deşi ecografia de după antrenament nu a relevat nici o problemă deosebită, Lincar rămîne în continuare incert pentru meciul cu Rapid.

LICITAŢIE

Se pleacă de la 28 de miliarde

Marius Mărgărit

Pentru recuperarea datoriei pe care o are Steaua către Tehnorob, cele două instalaţii de nocturnă din Ghencea vor fi scoase la vînzare miercurea viitoare

Ceea ce se anunţa doar o posibilă ameninţare este de ieri un fapt cert. În urma procesului pe care firma de construcţii Tehnorob l-a cîştigat în dauna celor de la CS Steaua, privind recuperarea unei datorii de aproximativ 24 de miliarde de lei pentru lucrările de la tribuna oficială şi cantonamentul arenei din Ghencea, executorul judecătoresc a stabilit deja data licitaţiei pentru cele două instalaţii de nocturnă, deşi preşedintele "roş-albaştrilor", Viorel Păunescu (foto), a declarat săptămîna trecută că acest lucru e imposibil de pus în practică. Construite din fonduri extrabugetare, cele două instalaţii puteau fi scoase la vînzare pentru recuperarea prejudiciului firmei Tehnorob, stabilit prin decizie definitivă de Tribunalul Bucureşti, secţia comercială, prin sentinţa din 20 iunie 2000.

Instalaţiile de nocturnă, ambele marca Philips, au fost evaluate oficial: cea de pe terenul central, alcătuită din 184 de reflectoare, e cotată la 23.716.745.152 de lei, iar cea de pe terenul numărul 6 de antrenament, cu numai 36 de reflectoare, la 4.184.248.200 de lei. Suma totală se apropie de 28 de miliarde de lei, adică, la cursul actual, 906.641 dolari, în acest preţ intrînd inclusiv echipamentele electrice de la [illegible] stîlpilor "nocturnelor" şi [illegible] aferent tablourilor de comandă. Conform cu anunţul Biroului de Executori Judecătoreşti care va organiza licitaţia, programată pentru 24 octombrie la ora 9:00, adjudecarea celor două bunuri mobile se va face cu achitarea pe loc a contravalorii acestora.

BARAJ CU SLOVENIA

AU MAI RĂMAS 24 DE ZILE

INTERVIU

"Mai joc doi, trei ani, apoi mă las"

Aurelian Botezatu

N-a mai avut necazuri cu vreo accidentare din 8 octombrie 2000, de la acel 0-3 cu Italia. Este din nou pe cai mari la VfL Wolfsburg, unde multă vreme n-a avut loc de austriacul Kühbauer în primul unsprezece, iar echipa, după un start de campionat modest, joacă de la o etapă la alta mai bine. Altfel spus, lui Dorinel Munteanu îi merge foarte bine în ultimul timp. Atît de bine încît s-a putut în sfîrşit concentra şi asupra unui mai vechi proiect de-al său. Construirea unei case în Köln, unde şi-a pus în cap să se stabilească după ce va agăţa ghetele-n cui.

Liber de contract în vara anului viitor, Dorinel Munteanu nu exclude posibilitatea de a reveni în campionatul României. La "naţională" nu renunţă şi va veni mereu cînd va fi convocat

PRO Dorinele, cînd ai pus piatra de temelie la noua casă?

Pe la începutul lui septembrie. N-am fost însă acolo la momentul respectiv.

Ce naiba, doar sîntem în Germania.

PRO Am priceput. Dar gata cînd este?

Ne-am înţeles să mi-o dea la cheie în mai anul viitor.

PRO E chiar în Köln?

În apropiere de Köln, la Weiden. E o zonă selectă, cam cum este Băneasa pentru Bucureşti.

PRO E mai scump decît la Băneasa?

Nu mă întreba de bani. Deocamdată nu ştiu la cît se va ridica totul şi nici nu vreau să intru în astfel de detalii.

PRO Vara viitoare termini contractul cu Wolfsburg. Ce ai de gînd? şi trebuie să iei în calcul şi o asemenea posibilitate. Ai reveni în ţară?

Nu exclud o asemenea posibilitate.

PRO La Dinamo?

Nu neapărat. Am avut doi ani frumoşi acolo, dar nu ţin morţiş să fie în Ştefan cel Mare. Depinde ce oferte mi se vor face.

PRO Şi dacă, să zicem, nu-ţi va conveni nici una?

Atunci înseamnă că nu-mi rămîne decît să mă retrag din fotbal.

PRO Laşi "naţionala" la anul?

Eu nu renunţ la "naţională". Atîta vreme cît va fi nevoie de mine, vin. Dar nu vreau să mă mai gîndesc la asta acum. Să trecem noi de sloveni, să mergem la Mondiale şi vom mai vedea.

La 33 de ani, Dorinel Munteanu ocupă locul 4 în topul selecţiilor în echipa naţională, cu 102 prezenţe, după Hagi (135), Bölöni (108) şi Gică Popescu (104). O nouă calificare la Mondiale l-ar putea duce cel puţin pe locul 3, înaintea lui Bölöni

PRO Cum aşa?

I-am încredinţat lucrarea unui arhitect german. Acum vreo trei luni am pus la punct toate detaliile, la faţa locului, iar el se ocupă de tot.

PRO Şi nu urmăreşti cum merge treaba? Poate îţi mai dispare vreo cărămidă, vreun sac cu ciment?

Vreau să mai joc doi, trei ani. Poate la Wolfsburg, poate în altă parte în Germania.

PRO Dar Wolfsburg vrea?

Pînă acum nu mi-au propus nimic şi nici vreun apropo nu mi-au bătut.

PRO Dacă nu-ţi găseşti totuşi nimic în Germania? La anul vei avea 34 de ani

MEDIAFAX FOTO

DORINEL MUNTEANU

- S-a născut pe 25 iunie1968, în comuna Grădinari (jud. Caraş Severin).
- A jucat la: FC Oraviţa - Div. C (1982-'86); Metalul Bocşa - Div. B (1986-'87); CSM Reşiţa - Div. B (1987-'88); FC Olt Scorniceşti (1988-'89 şi 1989-'90 tur); Inter Sibiu (1989-'90 retur, 1990-'91); Dinamo Bucureşti (1991-'93); Cercle Bruges (1993-'95); FC Koln (1995-'99); VfL Wolfsburg (din 1999).
- În campionatele României, Belgiei şi Germaniei a marcat 40 de goluri (11+12+17) în 306 meciuri (95+65+146).
- A debutat în echipa naţională la jocul amical Norvegia - România 1-0 (Oslo, 23 mai 1991).
- A jucat pentru România 102 partide, marcînd 12 goluri

FILIPESCU AR PUTEA REINTRA DUMINICĂ

Accidentat în urmă cu 17 zile la muşchii adductori de la coapsa dreaptă, motiv pentru care a ratat partida România-Georgia, Iulian Filipescu ar putea reveni pe gazon în viitoarea etapă din Primera Division, cînd Betis se va confrunta la Sevilla cu Villarreal. Fundaşul român şi-a reluat de luni pregătirile şi va fi apt de joc dacă nu vor apărea alte complicaţii. "La starea lui de acum, Filipescu va putea fi convocat pentru meciul de duminică", a susţinut Tomas Calero, medicul lui Betis.

GATA CU BILETELE!

Pentru cei ce şi-au propus să cumpere bilete la meciul Slovenia - România din 10 noiembrie, dar n-au făcut-o pînă acum, şansele de a-i însoţi pe "tricolori" la Ljubljana au devenit aproape nule. Ieri, în Bucureşti, agenţia Visit România a fost luată cu asalt de fani, care au cumpărat aproape toate biletele. La fel s-a întîmplat în cele 7 oraşe din provincie în care au ajuns bilete prin intermediul agenţiilor de turism: Arad, Braşov, Constanţa, Craiova, Galaţi, Sighetu Marmaţiei şi Timişoara. Ci mai mulţi suporteri se vor deplasa în Slovenia cu autocarele agenţiilor de turism.

ADVERSARI

Zahovici riscă şi revine pe gazon

În ciuda declaraţiei doctorului Sloveniei, Vasje Kruh, care avertiza că Zahovici îşi riscă inclusiv cariera dacă reintră incomplet refăcut, mijlocaşul de 29 de ani a reluat antrenamentele normal luni, la 15 zile după noua ruptură suferită la adductorii coapsei stîngi. Internaţionalul sloven a efectuat toate exerciţiile impuse de antrenorul lusitanilor, Toni, chiar şi la sprinturi şi la miuţa disputată pe jumătatea terenului, iar presa portugheză insistă că el ar putea juca la Benfica în această sîmbătă, acasă, cu Gil Vicente. *(Theodor Jumătate)*

"Căpitanul" e circumspect

Ales Ceh va relua săptămîna viitoare pregătirea alături de coechipierii de la Grazer AK. "Închizătorul" lui Srecko Kaţanec, accidentat pe 26 septembrie, cu zece zile înaintea meciului cu Feroe, ultimul din preliminariile CM 2002, nu a avut nevoie de operaţie pentru a corecta leziunea de la ligamentul extern al gleznei drepte. El este însă destul de circumspect cu privire la şansele de a juca împotriva "tricolorilor": "La începutul lui noiembrie voi fi refăcut, dar nu ştiu dacă voi fi sută la sută pus la punct cu pregătirea fizică". *(Theodor Jumătate)*

JUNIORI

Returul cu Iugoslavia

Emanuel Terzian

Echipa naţională de juniori de 18 ani pare să fi intrat pe drumul cel bun. După un dezamăgitor 1-1 acasă cu Belgia, după un şi mai neaşteptat 1-1 în Israel, după scandalul iscat de faptul că 9 jucători au fugit din hotelul de la Tel Aviv şi au făcut baie în mare deşi aveau interdicţie (Cristescu fiind muşcat de mînă de o sepie), după incidentul dintre oficialul federal Nicolae Pantea şi portarul Borş, tinerii "tricolori" par să-şi fi revenit. Ei au bătut cu 4-0 în Iugoslavia, adică pe terenul celui mai periculos adversar din grupă, [illegible] cum îl caracteriza antrenorul Liţă Dumitru, [illegible] îşi menţine părerea în ciuda victoriei categorice: "Ne-au luat peste picior şi cînd s-au trezit era deja 2-0 pentru noi. Acum va fi altfel, ne-au studiat, şi-au dat seama de forţa noastră, şi-au luat şi ei nişte măsuri. Au 4-5 jucători care evoluează în străinătate, la echipe din Italia, Belgia şi Franţa. Sînt foarte periculoşi şi meciul se anunţă cel mai dificil de pînă acum. Dacă batem, sîntem favoriţi la calificare, fiindcă Iugoslavia ar fi scoasă din luptă după două înfrîngeri cu noi". Liţă a făcut curăţenie în lot, renunţînd la unii jucători (Claudiu Ionescu - Rapid Electromagnetica, Cristescu - Dinamo, Borş - Oţelul, Naidin - FC Argeş, Nalaţi - Arezzo), iar pe alţii reprofilîndu-i pe alte posturi, cazul lui Borza, care a devenit din atacant fundaş. Tot mîine se dispută şi meciul Belgia - Israel.

Juniorii mari joacă azi, de la ora 15:00, în Regie (intrarea liberă), un meci capital pentru calificarea la turneul final al Campionatului European

CLASAMENTUL GRUPEI

1. România	3	1	2	0	6-2	5	(+2)
2-3. Belgia	1	0	1	0	1-1	1	(+1)
2-3. Israel	1	0	1	0	1-1	1	(-2)
4. Iugoslavia	1	0	0	1	0-4	0	(-3)

Echipa probabilă

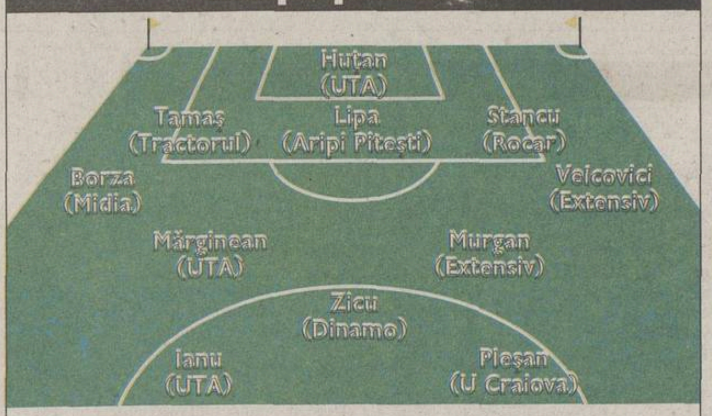

Rezerve: Marc (FC Braşov), Surdu (FC Braşov), Fritea (UTA), Ghiţă (FC Argeş), Cristea (FCM Bacău), Al. Piţurcă (Steaua), Roszel (Olimpia Satu Mare)

MEDIAFAX FOTO

***PROFEŢIE.** "Dacă se antrenează cum trebuie şi joacă la potenţial maxim, Zicu poate să ajungă al doilea Hagi", crede Liţă Dumitru despre fotbalistul surprins aici în meciul cu Belgia*

JUNIORII MICI AU RATAT CALIFICAREA

Echipa naţională de 16 ani a pierdut cele două meciuri disputate în turneul de calificare la Campionatul European, 0-1 cu Bulgaria duminică şi 0-3 cu Franţa ieri. Ultimul meci programat, cel cu Grecia, nu se mai dispută întrucît 12 jucători eleni s-au îmbolnăvit şi sînt internaţi în spital, dar rezultatul oricum nu mai conta pentru români, care au şi revenit aseară în ţară. UEFA va decide ce se va întîmpla cu jocurile rămase nedisputate. Într-un alt meci disputat ieri, amical de data aceasta, echipa naţională de juniori de 15 ani a învins Ungaria la Arad cu 5-1.

Uleiuri de motor cu performanţe deosebite la temperaturi scăzute

Mobil Lubricants – Reprezentanţa pentru România
Gen. Berthelot 59, Sector 1 Bucureşti, Tel.: 314.79.03; 314.79.06, Fax: 314.79.14
Importatori şi distribuitori:
Autonet Import SRL Calea 13 Septembrie 118-120, Bucureşti, Tel.: 410.71.63, Fax: 410.71.63
Novachrom Trading SRL Şoseaua Pipera 59, Bucureşti, Tel.: 230.87.25, Fax: 230.87.22

INEDIT

Rromii se pregătesc de Balcaniadă

Fiul regelui Cioabă, Dorin, care este antrenorul selecționatei rromilor, continuă pregătirile pentru participarea la Campionatul Balcanic rezervat echipelor acestei etnii. El a achiziționat un autocar Ikarus, cu care naționala rromilor va face deplasarea în Ungaria, în perioada 20-29 noiembrie. "L-am dus să-l inscripționez cu steagul nostru. Pentru jucători am cumpărat două rînduri de echipament de firmă în culorile albastru-verde, însă mai am nevoie de fotbaliști și aștept să fiu contactat de cei care doresc să evolueze în selecționata noastră", a declarat Cioabă. **(Cosmin Prișcă - Mediaș)**

INFO

SERIA B2 / GAZ METAN. Accidentarea suferită de jucătorul Casian Miclăuș într-un meci amical înainte de debutul sezonului s-a dovedit mult mai serioasă decît se credea inițial. "Nu mi s-a așezat ligamentul cum trebuie. E deplasat puțin și mă jenează", a mărturisit fotbalistul. El a fost recent la un control la medicul Pompiliu Popescu, care i-a recomandat un program de recuperare pentru un interval de șase săptămîni. După această perioadă, dacă durerile vor persista, Miclăuș va fi nevoit să suporte o intervenție chirurgicală. **(Cosmin Prișcă - Mediaș)**

SERIA B2 / OLIMPIA. Luni după-amiază, la antrenamentul echipei s-au adunat abia 12 jucători, iar numărul celor accidentați era egal cu cel al fotbaliștilor valizi. Condor și Tempfli au întîrziat pentru că nu au găsit motorină la Carei, orașul de unde fac naveta. Antrenorul Ioan Tătăran a declarat că nu este prea optimist în vederea următoarelor două meciuri de campionat, pentru că echipa joacă slab și îi lipsește un coordonator. În perioada de minimercato, conducerea echipei dorește să facă cîteva transferuri, printre cei doriți aflîndu-se jucătorii Muscă, Ignat și Jofi, toți trei de la divizionara C Șoimii Satu Mare. **(Iosif Țiproc - Satu Mare)**

SERIA B2 / JIUL. Portarul Dumitru Hotoboc, a cărui accidentare, ruptură de ligamente la genunchiul stîng, a recidivat sîmbătă în meciul de la Pitești, a fost operat ieri și nu va mai putea evolua în acest sezon. Hotoboc a rezistat în poartă doar 30 de minute, locul său fiind luat de jucătorul de cîmp Spafiu. Ieri, Jiul a disputat un amical cu Parîngul Novaci, pe care l-a pierdut cu 2-3. Pentru petroșăneni au înscris Husza autogol și Hada. **(Ionuț Bălan - Petroșani)**

SERIA C6 / CORVINUL. Internaționalul de tineret Raul Marinciu, care s-a accidentat în urmă cu două săptămîni cînd dădea probe în Germania, și-a reluat antrenamentele. "Deocamdată, mă pregătesc singur, acasă, la Simeria. Medicii mi-au pus diagnosticul de smulgere de ligamente la glezna piciorului stîng. Nu am vorbit cu conducerea, dar s-ar putea să joc pînă în iarnă, la Hunedoara", a declarat Marinciu, care speră că va fi convocat pentru barajul naționalei de tineret cu Franța. **(Călin Tebieș)**

SERIA C8 / UNIREA DEJ. Lucian Bălan, fostul jucător al Stelei, a preluat luni oficial formația dejeană. El a fost și sîmbătă la Sărmășag, unde Unirea a pierdut cu 3-1, dar nu a stat pe banca tehnică. Bălan a condus luni după-amiază primul antrenament și are drept obiectiv promovarea. **(Alexandru Nedeș - Dej)**

RESTANȚE / ASTĂZI, în Divizia C, de la ora 15:00, se vor disputa două partide amînate. În C3, în meci contînd pentru etapa a 4-a, Aversa București va întîlni pe Municipal Medgidia, iar în C8 Minerul Sărmășag va avea ca adversar pe Lăpușul Tg. Lăpuș, partidă din etapa a 8-a. **(Marian Ursescu)**

CSM REȘIȚA

“Titanicul” nu va mai rula în Reșița

Din cauza evoluțiilor slabe, pentru care a devenit ținta ironiilor publicului, mijlocașul Vali Ciucur va fi folosit de Dumitru Marcu doar la meciurile din deplasare

Dan Bereanu (Reșița)

"Bă, ești cît Casa Poporului!", "Te întorci ca Titanicul!", "Ți-ai luat ghetele invers, de centrezi așa?". Acestea sînt cîteva dintre "încurajările" adresate de suporterii reșițeni mijlocașului Vali Ciucur la fiecare meci de pe teren propriu. Lumea se amuză ca la circ cînd îl vede pe teren. De fiecare dată cînd primește mingea, tribuna freamătă. Nici sîmbăta trecută nu a fost altfel. "Ravanelli" a dat un recital de pase proaste, centrări greșite și șuturi în tribună, fiind schimbat la pauză de antrenorul Dumitru Marcu. Tehnicianul declarase după ce a preluat "Milanul din Banat", în etapa a IV-a, că el crede în Ciucur și că-l va ajuta să depășească "pasa neagră". Dar după meciul de sîmbătă a renunțat. "Ciucur va mai prinde lotul doar dacă am doar 12 jucători", a spus Marcu la finalul jocului cu Baia Mare din ultima etapă. Ieri, tonul tehnicianului se mai îmblînzise. "Pe Ciucur îl voi mai folosi doar în meciurile din deplasare. Acasă, publicul exercită o mare presiune asupra lui", și-a explicat el decizia Dumitru Marcu.

Ciucur a fost transferat la Reșița în 1990 de la Metalul Bocșa, unde juca atacant, fiind remarcat pentru calitățile sale fizice. Pentru că nu a dat randament ca vîrf, din cauza tehnicii rudimentare, a fost reprofilat fundaș lateral, stoper și mijlocaș dreapta. La început a fost foarte iubit de public, care l-a poreclit "Ravanelli" din cauza unei șuvițe grizonate. Cea mai importantă realizare a lui a fost golul înscris în 1997 la Extensiv, care a adus promovarea în Divizia A a echipei reșițene, în detrimentul formației pregătite de Sorin Cîrțu. În rest, fanii grupării din Valea Domanului l-au remarcat pe Ciucur doar cînd a fost transferat la Universitatea Craiova la pachet cu Cristi Chivu, reșițeanul dezamăgind cumplit și în Bănie, și anul trecut, cînd a fost implicat într-un spectaculos accident de circulație, iar internaționalul Ionel Ganea i-a dedicat golul înscris în amicalul cu Cipru de la Constanța.

NEBUN DUPĂ DULCIURI. *Lui Ciucur (la minge) îi plac foarte mult prăjiturile și napolitanele cu ciocolată, din cauza cărora are mereu cîteva kilograme în plus față de greutatea optimă pentru competiție. În medalion, dedicația primită de la Ganea*

CONTRACT DE TREI ORI MAI MIC

În vară, deoarece contractul îi expirase, Ciucur a purtat negocieri cu conducerea clubului. La un moment dat, tratativele au intrat în impas, fiindcă președintele Marius Popescu i-a oferit un angajament de doar 5000 de dolari, de trei ori mai mic decît precedentul. Ciucur a fost luat în ultimul moment în pregătiri, un rol important în cooptarea lui în lotul pentru acest sezon avîndu-l Leo Doană, nașul său, care era secundul lui Nicolae Chirilă.

DOANĂ, IBRIC ȘI BĂDĂLUȚĂ, ȘOMERI

Deoarece Combinatul Siderurgic din Reșița este în reorganizare judiciară, 800 de angajați vor fi disponibilizați începînd cu data de 1 noiembrie. Printre ei se găsesc și 25 dintre salariații divizionarei B. Vor deveni șomeri, printre alții, vicepreședintele Lucian Voinescu, organizatorul de competiții Gheorghe Albu și jucătorii Doană, Ibric și Bădăluță.

Clasamentul general al antrenorilor după etapa a 9-a

Nr.	Nume	Oraș	Etapă
	299		
1	Chițu Adina Loredana	București	30
	294		
2	Pena Magdalena	București	27
	291		
3	Georgescu Dan Costin	București	30
	288		
4	Georgescu Daniel	București	30
5	Marcu Virgil	Timișoara	35
	286		
6	Nan Cristian	București	33
	285		
7	Dumbravă Nicolae	București	37
	284		
8	Gongea Doru	Caracal	30
9	Gongea Doru	Caracal	35
10	Gongea Cosmin	Caracal	33
	283		
11	Gongea Cosmin	Caracal	32
12	Morea Marian	București	32
13	Zărnescu Aurel	București	34
	282		
14	Bolborici Mihnea Ionuț	București	31
15	Cioroiu Victor Cosmin	Brăila	36
16	Marcu Virgil	Timișoara	38
	281		
17	Gongea Doru	Caracal	34
18	Riga Adrian Ion	București	42
19	Roman Darius	Dej	33
	280		
20	Dîu Traian Mihai	București	33
21	Radu Mitu Constantin	Craiova	23
22	Zărnescu Aurel	București	31
	279		
23	Aldea Adrian Cornel	București	31
24	Dăianu Virgil	București	28
25	Gherase Stelian	Medgidia	26
26	Vărzaru Alexandra	Brașov	29
27	Vasile Ilie	Braniștea	31
	278		
28	Blănaru Mihai	București	35
29	Bolborici Mihnea Ionuț	București	33
30	Buta Loredana Otilia	Fălticeni	27
31	Cernica Doina	București	33
32	Dumbravă Georgian	București	33
33	Ghimpu Laurențiu	Galați	30
34	Ilin Tudorel	Caracal	29
35	Luțan Dumitru	București	29
36	Popa Valerian	Rm. Vîlcea	34
37	Popescu Robert Cristian	Constanța	34
38	Stăncescu Marin	Timișoara	26
	277		
39	Amet Irfan	Cobadin	33
40	Catrina Lucian Andrei	București	31
41	Ghișoiu Mihai	București	30
42	Gongea Cosmin	Caracal	31
43	Ionescu Nicolae Cătălin	Pucioasa	34
44	Năstase Ovidiu	C. Muscel	26
45	Năuiu Mihai Adrian	Caracal	33
46	Porancea Codruț	Moeciu	29
47	Rașca Florin	Arad	35
48	Ștefan Gheorghe	Pucioasa	35
	276		
49	Androșcă Adrian	București	29
50	Badea Ion	București	37
51	Bradea Sînzian Cosmin	Hunedoara	30
52	Colțatu Valentin	Calafat	29
53	Costea Augustin	București	34
54	Gongea Doru	Caracal	36
55	Ivan Sorin	Constanța	38
56	Muntean Andrei	Onești	32
57	Petre Marian	Călărași	36
58	Porancea Codruț	Moeciu	33
59	Ștefan Gheorghe	Pucioasa	26
	275		
60	Blănaru Mihai	București	36
61	Cernica Doina	București	28
62	Cristescu Lucian	București	29
63	Dîu Traian Mihai	București	31
64	Dragomir Adrian	Breaza	37
65	Dumitru Mihai Dan	București	23
66	Georgescu Daniel	București	33
67	Gongea Doru	Caracal	34
68	Morea Marian	București	30
69	Opran Dragoș	Craiova	38
70	Popescu Alin	Săcele	34
71	Stroescu Adrian	Timișoara	38
72	Tanciu Marius Marin	Slatina	27
	274		
73	Blănaru Mihai	București	33
74	Bolborici Mihnea Ionuț	București	31
75	Bordea Adrian	București	30
76	Ciobanu Laurențiu	Topolog	37
77	Coman Anișoara	Pucioasa	27
78	Dumitrel Constantin	București	31
79	Goina Ionuț Cristian	Beiuș	29
80	Gongea Cosmin	Caracal	34
81	Marcu Virgil	Timișoara	31
82	Mîndru Ciprian	Scărișoara	31
83	Mladinescu Teodor	București	34
84	Rizea Vișan	București	40
85	Rută Mariana	Caracal	32
86	Tănăsoiu Ion Daniel	Slatina	29
87	Vărzaru Alexandra	Brașov	28
88	Vasile Mihai	București	25
89	Vlad Gheorghe	Fieni	28
	273		
90	Andronache Adrian	București	35
91	Ardelean Vasile Eugen	Baia Mare	35
92	Cazan Raluca Georgeta	Breaza	30
93	Chițu Florin Niculae	București	30
94	Coloj Liviu	Filiași	31
95	Drăgan Ecaterina	București	30
96	Dragomir Petre	Brașov	29
97	Elefterescu Mircea	București	26
98	Georgescu Dan Costin	București	32
99	Ghenu Nicolae	București	27
100	Gișa Alexandru	Brașov	33
101	Gongea Cosmin	Caracal	33
102	Hamdi Mincu Mehmet	Constanța	36
103	Neagu Alex Niculae	Caracal	29
104	Simion Paul	București	34
105	Suciu Ilie	L. Tîrnavei	38
106	Tudor Marian Nicolae	Făgăraș	35
107	Urse Adrian	Buzău	29
108	Vărzaru Gheorghe	Brașov	27
109	Vărzaru Gheorghe	Brașov	26
110	Vasilescu Iulian	Constanța	26
	272		
111	Alexandru Marcel	București	31
112	Ciovica Nicolae Cristinel	Brașov	34
113	Cristescu Mihai	București	31
114	Frîntu Marius	Sibiu	30
115	Găină Daniel	Arad	36
116	Găinuța Mario Silviu	București	31
117	Gongea Doru	Caracal	34
118	Ilie Daniel	București	32
119	Ionescu Stelian	București	35
120	Ioniță Andrei C-tin	Arad	30
121	Marcu Virgil	Timișoara	30
122	Mihalcea Cristian	București	35
123	Mladinescu Teodor	București	28
124	Pamacai Mihail	Mangalia	33
125	Pană Marian	Cornetu	33
126	Robila Laura	Buzău	32
127	Stanciu Laurențiu	P. Leordeni	31
128	Stoian Adrian	Tr. Severin	31
129	Șiclovan Mihai	Arad	26
	271		
130	Albu Gheorghe Daniel	Vințu	33
131	Alexandru Florinel Nicu	Rm. Sărat	30
132	Bădescu Maria Marcela	Cîmpina	36
133	Berbece Florin Alin	Tr. Severin	28
134	Bolborici Mihnea Ionuț	București	30
135	Bolborici Mihnea Ionuț	București	31
136	Borbely Ioan Silviu	Gherla	25
137	Brăilou Sorin Doru	Tg. Jiu	42
138	Bunea Filip	Moreni	37
139	Chițu Iancu	București	32
140	Chiuchiu Dumitru	Iași	34
141	Cioroiu Victor Cosmin	Brăila	24
142	Cofaru Maria	Breaza	33
143	Crăciun Marilena	București	25
144	Georgescu Daniel	București	32
145	Gongea Doru	Caracal	31
146	Ionescu Nicolae Cătălin	Pucioasa	37
147	Mănoiu Georgică	Buzău	30
148	Mihalache Robert	C-lung	30
149	Mitache Liviu	Oradea	34
150	Panduru Iulian	Galați	38
151	Radu Tonel	Calafat	28
152	Savu Cornel	Olarii-Vechi	34
153	Vălimăreanu Marian	Ploiești	26
154	Vicol Mugurel	Galați	44
155	Zeca Florin	București	34
	270		
156	Bălan Cristin	C-lung	30
157	Bolborici Mihnea Ionuț	București	33
158	Bota Daniel Paul	Lesnic	34
159	Cazan Raluca Georgeta	Breaza	31
160	Ciuta Dumitru	Tr. Severin	23
161	Costache Marin	București	32
162	Dîu Traian Mihai	București	31
163	Diaconu Valerică	București	30
164	Dragomir Elena	Breaza	30
165	Dună Dragoș Ștefan	București	36
166	Fazakas Abel Zoltan	Ormenis	32
167	Gongea Cosmin	Caracal	30
168	Mladinescu Teodor	București	33
169	Musteață Nicolae	Galați	32
170	Oancea Robert	București	28
171	Petrescu Horațiu	București	29
172	Popa Valerian	Rm. Vîlcea	38
173	Porancea Codruț	Moeciu	31
174	Porancea Codruț	Moeciu	28
175	Putinei Bogdan Ionuț	Videle	30
176	Sălăjan Aldea	Blaj	34
177	Sălăjan Ioan	Blaj	38
178	Sanda Minel	Tg. Jiu	37
179	Suciu Ciprian	Suceava	31
180	Suciu Ciprian	Suceava	31
181	Tudor Alexandra	Breaza	39
182	Turcu Gheorghe	București	28
183	Vasu Gheorghe Ion	București	29
184	Vlad Daniel Ghe.	Brașov	29
185	Vlad Daniel Ghe.	Brașov	28
186	Voicu Călin Mihai	Tîrgoviște	24

(01) 30.70.800

Telefonul automat este disponibil 24 de ore din 24, fără taxe suplimentare

Azi, între orele 10:00 și 16:00, se pot face schimbări pentru etapa a 10-a la telefoanele:

311.21.13
311.02.13
312.17.40

Modifică-ți echipa folosind și adresele noastre de Internet:
www.prosport.ro
www.diviziafantastica.ro

Situația jucătorilor din Divizia Fantastică înaintea etapei a 10-a

DIVIZIA FANTASTICĂ 2001 2002 · PETROM Esența mișcării

SPORTUL - FCM BACĂU

Sîmbătă, ora 14:30, ProTV

Cod	Jucător	Situație la zi	Șansă de joc	Pct. et.9	Total pct.
007	Stanca	titular	100%	4	6
025	Musteață	apt	70%	3	15
026	Secăreanu	apt	70%	3	3
042	Farmache	accidentat	0	0	10
049	Păunescu	accidentat	0	0	0
052	Galamaz	titular	100%	3	17
123	A. Dumitru	apt	50%	0	8
128	Cr. Irimia	apt	70%	1	7
136	G. Bucur	titular	100%	2	22
156	Pădureț	titular	100%	3	22
198	Mazilu	apt	60%	0	20
204	O. Chihaia	apt	40%	1	6
209	Ciubotariu	apt	70%	0	9
220	Diniță	titular	100%	1	17

Cod	Jucător	Situație la zi	Șansă de joc	Pct. et.9	Total pct.
001	Ignătescu	titular	100%	4	5
018	Lucescu	rezervă		0	6
027	Codreanu	titular	100%	3	14
033	Fl. Ganea	apt	70%	0	14
054	Bolfă	la FC Onești		0	0
088	R. Ciobanu	titular	100%	3	13
106	Gireadă	titular	100%	3	13
114	Trofin	apt	50%	0	10
124	Vetrea	la FC Onești		0	1
133	Fl. Croitoru	la FC Onești		0	1
138	Pitu	apt	50%	1	19
157	Apostol	titular	100%	2	13
186	Iftodi	apt	50%	0	15
208	Zlati	la FC Onești		0	0
215	Fl. Petcu	titular	100%	2	8
228	Bădoi	apt	80%	1	10
238	Ciocoiu	apt	80%	2	11
239	Cursaru	titular	100%	4	25

FARUL - U CRAIOVA

Sîmbătă, ora 17:00, TV România 1

Cod	Jucător	Situație la zi	Șansă de joc	Pct. et.9	Total pct.
005	Curcă	titular	100%	-3	10
023	Cr. Petcu	apt	50%	0	5
024	Senin	titular	100%	1	19
036	Culeafă	apt	30%	0	0
050	I. Barbu	titular	100%	1	23
129	Cristocea	titular	100%	1	26
134	Chirea	titular	100%	2	16
141	Bădescu	titular	100%	0	16
165	Abăluță	titular	100%	0	18
197	Țeican	apt	50%	0	6
205	L. Mihai	titular	100%	2	20
221	Cr. Negru	apt	50%	0	2

Cod	Jucător	Situație la zi	Șansă de joc	Pct. et.9	Total pct.
003	Neamțu	la Rocar		0	0
006	Bogdan	transferabil		0	0
047	Vochin	apt	70%	1	15
060	Florea	la Șahtior Donețk		0	0
069	Baldovin	apt	50%	1	14
087	Naicu	apt	50%	0	8
093	Stoican	titular	100%	2	21
097	Dragomir	apt	50%	0	15
105	C. Dobre	apt	60%	1	15
126	Șt. Grigorie	accidentat	10%	2	13
131	D. Rednic	titular	100%	1	8
140	Danciu	titular	100%	0	10
145	M. Mitu	plecat în Belgia		0	0
149	Domocoș	titular	100%	0	18
176	M. Sava	apt	60%	0	5
203	Iacob	accidentat	0	0	7
212	Manta	apt	60%	0	3
218	I. Savu	plecat în China		0	12
237	Bărcăuan	apt	60%	1	9

ASTRA - OȚELUL

Sîmbătă, ora 20:30, Acasă

Cod	Jucător	Situație la zi	Șansă de joc	Pct. et.9	Total pct.
014	Mulțescu	apt	10%	5	17
029	Mihart	titular	100%	2	26
063	Lingurar	apt	70%	0	2
070	Negoiță	la tineret		2	22
090	B. Nicolae	titular	100%	3	17
095	Lăcustă	titular	100%	3	21
111	Petroesc	titular	100%	2	27
173	Crăciun	titular	100%	2	14
179	Ilyeș	titular	100%	1	18
214	M. Dăscălescu	la tineret		0	12
229	Dună	titular	100%	2	20
233	Bîrsan	apt	80%	1	14
234	Mihalache	accidentat	0	0	0

Cod	Jucător	Situație la zi	Șansă de joc	Pct. et.9	Total pct.
017	Cr. Munteanu	titular	100%	5	18
022	L. Nemțanu	la Fulgerul Bragadiru		0	0
028	A. Toma	titular	100%	4	20
053	Ghionea	titular	100%	3	21
079	Tofan	titular	100%	3	15
089	Pelin	titular	100%	3	20
142	Maleș	apt	50%	1	2
152	Boștină	titular	100%	0	18
159	V. Tănase	accidentat	0	0	0
174	B. Andone	titular	100%	1	21
175	Baștină	titular	100%	2	21
224	Guriță	titular	100%	1	24

FC BRAȘOV - PETROLUL

Sîmbătă, ora 15:00

Cod	Jucător	Situație la zi	Șansă de joc	Pct. et.9	Total pct.
011	Arcanu	rezervă		0	0
013	Dossey	titular	100%	1	19
032	Fl. Moldovan	titular	100%	2	10
039	I. Andrași	apt	70%	2	10
059	Cazangiu	la Gaz Metan		0	0
083	Isăilă	titular	100%	1	22
099	Bodea	titular	100%	1	22
103	Buta	titular	100%	2	19
107	Măuță	apt	40%	0	0
137	Stere	titular	100%	2	14
151	I. Badea	apt	80%	1	9
168	Cocan	apt	30%	0	13
184	Buga	apt	40%	0	17
217	Iorga	titular	100%	0	3
241	Vascko	apt	40%	0	3

Cod	Jucător	Situație la zi	Șansă de joc	Pct. et.9	Total pct.
002	Cernea	titular	100%	5	4
004	Irimia	rezervă	0	0	7
030	Oancea	apt	50%	0	0
035	Lupșa	titular	100%	2	16
041	M. Roșu	la FC Bihor		0	0
056	V. Voinea	apt	50%	3	8
064	Toporan	titular	100%	3	15
091	Rohat	titular	100%	0	17
130	A. Savu	titular	100%	3	17
144	E. Tudor	accidentat	0	2	14
153	Pancovici	suspendat	0	2	14
189	D. Todoran	apt	80%	2	18
211	Gh. Orlando	titular	100%	0	17
230	Costescu	titular	100%	1	18

CEAHLĂUL - FC ARGEȘ

Sîmbătă, ora 15:00

Cod	Jucător	Situație la zi	Șansă de joc	Pct. et.9	Total pct.
015	Lefter	apt	30%	0	4
048	Purică	apt	50%	2	10
057	Domșa	plecat		0	5
058	Alistar	apt	60%	2	5
078	M. Ionescu	titular	100%	2	8
132	T. Șerban	apt	60%	0	9
146	Solomon	titular	100%	2	20
148	Botez	apt	50%	0	0
158	Enache	titular	100%	1	12
172	C. Ilie	titular	100%	2	14
199	M. Nemțanu	apt	20%	0	0
242	Axinia	titular	100%	2	13

Cod	Jucător	Situație la zi	Șansă de joc	Pct. et.9	Total pct.
009	Colceag	titular	100%	3	4
046	M. Stan	apt	50%	0	12
062	Stroe	apt	40%	0	15
067	Șomcherechi	apt	60%	0	7
075	Bogoi	titular	100%	3	11
081	Crivac	titular	100%	3	9
084	Diță	titular	100%	3	20
098	Dancia	apt	40%	0	6
147	Gr. Tudor	titular	100%	2	6
162	A. Chiriță	apt	40%	0	7
163	Cr. Vlad	apt	60%	0	5
181	Bălașa	titular	100%	2	15
202	N. Dică	titular	100%	5	14
210	Ghindă	apt	40%	0	0
213	Bukvici	apt	50%	0	8
246	Vlădoiu	titular	100%	3	8
231	Bîrdeș	la Inter. Pitești		0	5

RAPID - STEAUA

Duminică, ora 20:30, ProTV

Cod	Jucător	Situație la zi	Șansă de joc	Pct. et.9	Total pct.
012	Dolha	apt	80%	6	26
061	Raț	titular	100%	4	22
065	Maftei	accidentat	0	0	0
073	Dulca	plecat		0	0
077	Șoavă	titular	100%	2	18
085	D. Chiriță	titular	100%	0	14
092	Perjă	apt	50%	0	18
100	Mutică	titular	100%	2	6
108	Frăsineanu	plecat în Israel		0	0
112	Stanciu	titular	100%	3	18
119	Iencsi	titular	100%	4	25
150	N. Răducan	apt	50%	0	1
164	Bundea	plecat în Germania		0	0
180	Schumacher	titular	100%	2	27
183	Ghioane	la Dinamo Kiev		0	0
188	Măldărășanu	titular	100%	2	12
190	Sabău	apt	80%	0	16
219	V. Ion	plecat		0	0
222	N. Constantin	apt	50%	0	2
236	R. Niță	apt	80%	1	11
248	Pancu	titular	100%	5	34

Cod	Jucător	Situație la zi	Șansă de joc	Pct. et.9	Total pct.
020	M. Tudor	titular	100%	4	7
044	Bordeanu	apt	[illegible]	0	3
072	Miu	titular	100%	4	22
080	Mitriță	titular	100%	2	20
101	D. Bălan	apt	40%	0	3
109	Baciu	apt	80%	0	9
113	P. Stoica	titular	100%	3	25
120	Rădoi	suspendat	0	3	23
166	Paraschiv	apt	80%	1	4
178	Falemi	apt	80%	2	8
182	Lincar	apt	20%	0	11
191	Liță	titular	100%	1	16
193	Fl. Dumitru	titular	100%	3	27
194	Neaga	apt	80%	0	13
195	Trică	titular	100%	1	29
232	Dănciulescu	apt	80%	0	25
244	Cl. Răducanu	titular	100%	5	16

DINAMO - FC NAȚIONAL

Duminică, ora 15:00, TV România 1

Cod	Jucător	Situație la zi	Șansă de joc	Pct. et.9	Total pct.
019	Prunea	apt	10%	0	4
031	Semeghin	suspendat	0	0	14
045	Ciurar	la Gaz Metan		0	0
066	Fl. Pîrvu	suspendat	0	4	15
074	Tîlvan	titular	100%	2	16
082	V. Năstase	titular	100%	3	21
096	Mihali	retras		0	0
115	Onuț	suspendat	0	3	9
116	Bolohan	titular	100%	3	23
118	Kiriță	titular	100%	1	16
122	Păcurar	la Foresta		0	0
169	V. Munteanu	apt	80%	4	4
170	Buia	apt	50%	0	15
187	Tameș	titular	100%	5	26
192	Lupescu	plecat de la echipă		0	10
206	Zicu	la lotul de juniori		0	8
223	S. Ilie	apt	50%	1	3
235	Cl. Drăgan	apt	50%	1	6
245	Cl. Niculescu	titular	100%	0	21
247	Mihalcea	titular	100%	0	36

Cod	Jucător	Situație la zi	Șansă de joc	Pct. et.9	Total pct.
016	Vintilă	titular	100%	4	18
038	Iordache	apt	50%	0	5
068	Curt	titular	100%	2	14
076	Ad. Matei	titular	100%	3	17
086	Potocianu	apt	50%	2	13
094	Carabaș	titular	100%	4	24
102	Papură	titular	100%	7	22
110	P. Marin	titular	100%	2	8
127	Ov. Petre	accidentat	0	0	12
139	Falub	apt	50%	2	4
171	G. Coman	titular	100%	0	17
177	G. Popescu	titular	100%	2	22
200	Mitrovici	titular	100%	1	27
226	Caramarin	titular	100%	2	22
240	Sg. Radu	titular	100%	7	26
249	R. Niculescu	accidentat	20%	0	4

UMT - GLORIA

Sîmbătă, ora 15:00

Cod	Jucător	Situație la zi	Șansă de joc	Pct. et.9	Total pct.
008	Almășan	apt	50%	0	-6
021	Goșa	titular	100%	1	8
037	Briciu	titular	100%	0	8
043	M. Kovacs	apt	70%	0	3
051	Mada	accidentat	0	0	12
121	Ritter	la tineret		0	3
135	Marișescu	accidentat	0	0	0
161	Fl. Călin	titular	100%	1	14
167	Vlaicu	titular	100%	1	13
196	Cojan	apt	50%	0	0
207	Giuchici	titular	100%	1	5
216	Săvoiu	apt	50%	0	5
227	Gușatu	la FC Bihor		0	0

Cod	Jucător	Situație la zi	Șansă de joc	Pct. et.9	Total pct.
010	Cîmpeanu	titular	100%	1	20
034	Jula	titular	100%	1	18
040	Miclăuș	la Gaz Metan		0	0
055	Săsărman	accidentat	0	0	0
071	Mîndrean	titular	100%	2	17
104	Miszti	titular	100%	1	18
117	V. Popa	titular	100%	2	22
125	Velcea	titular	100%	1	14
143	Coroian	titular	100%	2	16
154	Dăncuș	apt	30%	0	0
155	H. Cioloboc	titular	100%	2	25
160	Ceaușu	titular	100%	2	14
185	Sînmărtean	titular	100%	2	24
201	Vrăjitoarea	apt	40%	0	2
225	Turcu	apt	30%	2	3

Schimbările de ultim moment față de tabelul de mai sus aparțin antrenorilor celor 16 formații

CORESPONDENŢĂ

Din Istanbul de la
ANDREI NICULESCU
şi BENIAMIN OSMAN

Grupa D GALATASARAY 0 0 NANTES

A învins prudenţa

UEFA CHAMPIONS LEAGUE

LIGA CAMPIONILOR

ETAPA A 4-A, ASEARĂ

GRUPA A

ANDERLECHT BRUXELLES - REAL MADRID 0-2
(Raul 18, McManaman 35)

ANDERLECHT: De Wilde - Crasson, Ilici, Traore, Hendrikx - Iaşciuk (79 Ode Thompson), Vanderhaeghe, Hasi, Baseggio (46 El Said), Dindane - Mornar. Antr. A. Anthuenis

REAL MADRID: Cesar - Salgado, Hierro (60 Ruben Gonzalez), Pavon, Roberto Carlos - Figo, Makelele, Celades, McManaman (70 Savio) - Raul, Guti (77 Morientes). Antr. V. Del Bosque

A arbitrat Knud Erik Fisker (Danemarca)

LOKOMOTIV MOSCOVA - AS ROMA 0-1
(Cafu 78)

LOKOMOTIV: Nigmatulin - Lekcetho, Ignaşevici, Şugainov, Cerevcenko, Obradovici - Izmailov, Loskov, Maminov - Obiorah, Pimenov. Antr. I. Semin

AS ROMA: Antonioli - Zebina, Samuel, Zago - Cafu (90 Fuser), Tommasi (83 Assuncao), Emerson, Lima, Guigou - Batistuta, Totti. Antr. F. Capello

A arbitrat Dick Jol (Olanda)

CLASAMENT

1	REAL MADRID	4	4	0	0	12-2	12
2	AS Roma	4	2	1	1	4-3	7
3	Anderlecht	4	0	2	2	2-7	2
4	Lokomotiv	4	0	1	3	2-8	1

Etapa viitoare (24 octombrie): Anderlecht - Lokomotiv, Real Madrid - AS Roma.

GRUPA B

DINAMO KIEV - FC LIVERPOOL 1-2
(Ghioane 59 - Murphy 43, Gerrard 67)

DINAMO KIEV: Reva - Bodnar (56 Huşin), Holovko, Vaşciuk, Nesmaşni - Kaţkevici, Ghioane, Gavrancici, Cernat, Belkevici - Melaşcenko (79 Idahor). Antr.V. Lobanovski

LIVERPOOL: Dudek - Carragher, Henchoz, Hyypia, Riise - Gerrard, McAllister, Murphy, Smicer (80 Redknapp) - Heskey, Barmby (62 Berger). Antr. P. Thompson

A arbitrat Claude Colombo (Franţa)

Borussia Dortmund - Boavista Porto 2-1
(Ricken 50, Koller 68 - Alexandre 33)

CLASAMENT

1	Liverpool	4	2	2	0	4-2	8
2	Boavista	4	2	1	1	7-5	7
3	Dortmund	4	1	2	1	5-5	5
4	Dinamo Kiev	4	0	1	3	4-8	1

Etapa viitoare (24 octombrie): Dortmund - Dinamo Kiev, Boavista - Liverpool.

GRUPA C

ARSENAL LONDRA - PANATHINAIKOS ATENA 2-1
(Henry 23, 52 penalty - Olisadebe 50)

ARSENAL: R. Wright - Lauren, Sol Campbell, Upson, A. Cole - Pires (71 Parlour), Vieira, Ljungberg, Van Bronckhorst - Wiltord (71 Bergkamp), Henry (90 Grimandi). Antr. A. Wenger

PANATHINAIKOS: Nikopolidis - Henriksen, Karagounis (78 Kolkka), Kyrgiakos, Fyssas - Konstantinou (78 Vlaovici), Basinas, Vokolos, Paulo Sousa (78 Seitaridis), Mikaelsen - Olisadebe. Antr. Y. Kirastas

A arbitrat Urs Meier (Elveţia)

REAL MALLORCA - SCHALKE 04 0-4
(Van Hoogdalem 14, Hajto 21 penalty, Asamoah 77, Sand 84)

MALLORCA: Roa - Olaizola, Nadal (26 Fatih), Nino, M. Soler - Campano (76 Novo), Paunovici, Marcos, Cristian Diaz (56 Carlos) - Eto'o, Luque. Antr. B. Krauss

SCHALKE: Reck - Hajto, Waldoch, Matellan, Van Kerckoven - Van Hoogdalem (78 Kmetsch), Wilmots (74 Buskens), Asamoah, Thon (80 Nemec), Vermant - Ebbe Sand. Antr. H. Stevens

A arbitrat Jan Wegereef (Olanda)
Eliminare: Eto'o (26)

CLASAMENT

1	Panathinaikos	4	3	0	1	6-2	9
2	Arsenal	4	2	0	2	5-5	6
3	Mallorca	4	2	0	2	2-6	6
4	Schalke	4	1	0	3	6-6	3

Etapa viitoare (24 octombrie): Arsenal - Mallorca, Panathinaikos - Schalke.

GRUPA D

GALATASARAY ISTANBUL - FC NANTES 0-0

GALATASARAY: Mondragon - Perez, Vedat, Emre Aşik, Hakan Unsal - Bulent Akin (65 Suat), Sergen, Ergun, Hasan Şaş - Arif (73 Fleurquin), Serkan (59 Umit Karan). Antr. M. Lucescu

NANTES: Landreau - Deroff, Fabbri, Delhommeau, Armand - Djemba, Ziani, Berson, Quint - Ahamada (65 Da Rocha), Andre (70 Vahirua). Antr. R. Denoueix

A arbitrat Hellmut Krug (Germania)

LAZIO ROMA - PSV EINDHOVEN 2-1
(Fiore 39, C. Lopez 55 penalty - Kezman 56)

LAZIO: Peruzzi - Pancaro, Couto, Stam - Poborsky (74 Negro), Mendieta, Giannichedda, Fiore (82 D. Baggio), Favalli - S. Inzaghi (61 Crespo), C. Lopez. Antr. A. Zaccheroni

PSV: Lodewijks - Ooijer, Faber, Nikiforov (66 Vennegoor of Hesselink), Hofland, Heintze (84 Bruggink) - Rommedahl, De Jong (46 Lucius), Vogel, Bouma - Kezman. Antr. E. Gerets

A arbitrat Antonio Lopez Nieto (Spania)

CLASAMENT

1	Nantes	4	2	1	1	7-3	7
2	Galatasaray	4	2	1	1	3-3	7
3	Eindhoven	4	2	0	2	6-7	6
4	Lazio	4	1	0	3	3-6	3

Etapa viitoare (24 octombrie): Lazio - Galatasaray, PSV - Nantes.

Un vulcan dă în clocot la Istanbul. Joacă Galata pe "Sami Yen"! Exuberanţii fani "Cim-Bom" intră în transă. După figurile lor transfigurate, ai impresia că va urma meciul secolului, dar e numai unul de grupă, chiar dacă foarte important, cu Nantes. Ştiu că o victorie le deschide porţile spre faza următoare a competiţiei şi nu acceptă altă variantă. Nu se gîndesc că Lucescu suportă greu absenţele lui Capone şi Bulent Korkmaz, Suat e pe bancă, iar Sergen, decisiv pînă acum în Ligă, nu e în apele lui, deşi medicul "roş-galbenilor" se laudă că l-a refăcut pe ultima sută de metri.

Totuşi, Lucescu gîndeşte meciul în cele mai mici detalii. Decide să nu se arunce la disperare. Nu e stilul lui. "Nu vom deschide jocul prea mult. Ne vom asigura în primul rînd apărarea", anunţă el, adoptînd o tactică de aşteptare, dar fără a se baricada în defensivă. Nu riscă nimic, însă îşi trimite jucătorii la pressing în terenul advers, pentru a bloca adversarului orice şansă de a construi vreo acţiune periculoasă. "Haide, haide, haide", strigă Lucescu de pe margine la Sergen, însă talentatul mijlocaş de-abia se mişcă în teren. Ajunge totuşi în faţa portarului advers, e singur, are golul în vîrful bocancului, suporterii sar în picioare, dar idolul lor vrea spectacol. Încearcă să-l dribleze pe Landreau. Se ciocneşte de Arif, şi el flămînd să înscrie, şi mingea o ia aiurea. Pauză. E 0-0. Galata domină, fără să-şi creeze prea multe ocazii. Nantes nu există. Francezii se ceartă doar, confirmînd o atmosferă tensionată, reacţie la ultimul loc în Premiere Division. Absenţa lui Moldovan, accidentat, se simte.

Jocul se reia, cu turcii atacînd cu agresivitate poarta oaspeţilor. Se trage din toate părţile, ca în poligon, dar mingea nu vrea să atingă plasa. Încă. În schimb, la un corner nantez, Andre e gata să înscrie. Hakan Unsal salvează de pe linie lovitura de cap a fostului corsican. Galata revine mai furioasă. O clipă de neatenţie însă şi Djemba ajunge în dreptul punctului de la 11 metri. Acelaşi Hakan se aruncă în disperare şi blochează. Tot 0-0. Mai sînt 30 de minute. E încă timp. Arif trage senzaţional de la 30 de metri. Landreau nu doarme. Francezii cresc ritmul. Turcii la fel. Finalul e electrizant, dar nu se înscrie. Două puncte pierdute acasă de Lucescu, care are totuşi un avantaj: victoria de la Nantes.

> **A fost un meci foarte important, de aceea era esenţial să nu primim gol. Am reuşit acest lucru. Nu sînt mulţumit însă de atacanţi, care au fost prea rar periculoşi. Un egal nu e totuşi o catastrofă. Ne menţinem şansele**
>
> Mircea Lucescu

Mircea Lucescu a riscat puţin aseară, deşi o victorie ar fi propulsat Galata în pole-position pentru calificarea în turul următor. Aşa, cu un egal, mai aşteaptă

NICI UN PERICOL. Francezul Armand propulsat ameninţător spre picioarele lui Serkan, care se sperie şi pierde duelul

Grupa B
DINAMO K. 1
LIVERPOOL 2

Ghioane a recidivat

Tiberiu Ghioane *(foto)* n-a putut salva pe Dinamo de la a treia înfrîngere consecutivă, echivalentă cu eliminarea din Ligă. După golul de onoare reuşit la Porto, în poarta Boavistei, fostul rapidist, titular, a marcat şi la Kiev împotriva lui Liverpool, aducînd numai o egalare efemeră. "Cormoranii" şi-au dorit mai mult victoria, mai ales pentru a i-o face cadou antrenorului Houllier, internat în spital după puseul cardiac suferit sîmbătă, şi au şi obţinut-o, speculînd la maximum oportunităţile create. Insularii au deschis scorul pe contraatac prin Murphy, care a plasat elegant lîngă bară centrarea perfectă a lui Gerrard, cu puţin înaintea pauzei, pentru ca acelaşi Gerrard să parafeze triumful oaspeţilor (2-1) la mijlocul reprizei secunde, printr-un şut deviat de Gavrancici. Chiar şi aşa, trupa lui Lobanovski putea scoate măcar o remiză, altfel meritată, dacă Florin Cernat, rămas ca şi Ghioane pînă la capăt în teren, ar fi ţintit cadrul porţii lui Dudek pe final. Tot atunci mijlocaşului dinamovist i s-a anulat şansa de a-l imita pe Tiberiu, trimiţînd mingea în plasă din poziţie de ofsaid. *(Daniel Scorpie)*

Grupa E

Juventus - Rosenborg

Stadion: Delle Alpi
Arbitru: Graham Poll (Anglia)
Absenţi: Iuliano (accidentat) - nimeni

Echipe probabile

JUVENTUS: Buffon - Tudor, Thuram, Montero, Pessotto - Zambrotta, Tacchinardi, Davids, Nedved - Trezeguet, Del Piero. **Antr.** M. Lippi

ROSENBORG: Arason - O. Berg, Basma, Hoftun, Saarinen - Brattbakk, Skammelsrud, R. Strand, Enerly - F. Johnsen, Rushfeldt. **Antr.** N.A. Eggen

CLASAMENT

1 Celtic Glasgow	3	2	0	1	4-3	6
2 Juventus Torino	3	1	2	0	4-3	5
3 FC Porto	3	1	1	1	2-2	4
4 Rosenborg Trondheim	3	0	1	2	2-4	1

FC Porto - Celtic

Stadion: Das Antas
Arbitru: Rene Temmink (Olanda)
Absenţi: Jorge Costa (accidentat) - Petta, Sutton, Boyd (accidentaţi)

Echipe probabile

FC PORTO: Ovcinikov - Ibarra, Mario Silva, Andrade, Ricardo Carvalho - Capucho, Costinha, Paredes, Deco, Clayton - Pena. **Antr.** O. Machado

CELTIC: Douglas - Mjallby, Balde, Valgaeren - Agathe, Lambert, Lennon, S. Petrov, Thompson - H. Larsson, Hartson. **Antr.** M. O'Neill

Grupa F

Barcelona - Leverkusen

Stadion: Camp Nou
Arbitru: Pierluigi Collina (Italia)
Absenţi: Overmars, P. Andersson (acc.) - nimeni

Echipe probabile

FC BARCELONA: Bonano - Gabri, Puyol, F. de Boer, Coco - Luis Enrique, Xavi, Cocu - Saviola, Kluivert, Rivaldo. **Antr.** C. Rexach

LEVERKUSEN: Butt - Schneider, Lucio, Nowotny, Placente - Ze Roberto, Ramelow, Basturk, Ballack - Neuville, Kirsten. **Antr.** K. Topmoller

CLASAMENT

1 Bayer Leverkusen	3	3	0	0	5-2	9
2 FC Barcelona	3	2	0	1	6-2	6
3 Olympique Lyon	3	1	0	2	1-3	3
4 Fenerbahce Istanbul	3	0	0	3	1-6	0

Lyon - Fenerbahce

Stadion: Gerland
Arbitru: Konrad Plautz (Austria)
Absenţi: Anderson (accidentat) - Johnson (suspendat)

Echipe probabile

LYON: Coupet - Deflandre, Cacapa, Edmilson, Brechet - Carriere, Foe, Juninho Pernambucano, Laigle - Govou, Nee. **Antr.** J. Santini

FENERBAHCE: Rustu - M. Dogan, Mirkovici, Mert Merici, Ogun - Lazetici, Ali Akdeniz, Revivo, Abdullah - Rapajci, Serhat. **Antr.** M. Denizli

Grupa G

(ProTV, în direct de la ora 21:30)

Manchester - La Coruna

Stadion: Old Trafford
Arbitru: Herbert Fandel (Germania)
Absenţi: nimeni - M. Pablo, Fran, Djorovici, Makaay (acc.)

Echipe probabile

MANCHESTER: Barthez - G. Neville, Blanc, Johnsen, Irwin - Beckham, Roy Keane, Veron, Giggs - Van Nistelrooy, Andy Cole. **Antr.** A. Ferguson

LA CORUNA: Molina - Hector, Donato, Naybet, Romero - Victor, Sergio, Duscher, Emerson - Tristan, Amavisca. **Antr.** J. Irureta

CLASAMENT

1 Manchester United	3	2	0	1	4-2	6
2 Deportivo La Coruna	3	1	2	0	5-4	5
3 OSC Lille	3	1	1	1	4-3	4
4 Olympiakos Pireu	3	0	1	2	3-7	1

Olympiakos - Lille

Stadion: Spiros Louis
Arbitru: Alfredo Trentalange (Italia)
Absenţi: Giannakopoulos (accidentat) - Boutoille (acc.)

Echipe probabile

OLYMPIAKOS: Eleftheropoulos - Patsatzoglou, Mavrogenidis, Bermudez, Venetidis - Karembeu, Anatolakis, Zetterberg, Djordjevici - Ofori-Quaye, Giovanni. **Antr.** T. Lemonis

LILLE: Wimbee - Pichot, Cygan, Fahmi, Ecker - Landrin, N'Diaye, D'Amico, Bruno Cheyrou - Bakari, Bassir. **Antr.** V. Halilhodzici

Grupa H

Bayern - Spartak

Stadion: Olympia
Arbitru: Frank De Bleeckere (Belgia)
Absenţi: Effenberg, Jeremies, Scholl (accidentaţi) - Bezrodni (acc.), Ananko, Kovtun (suspendaţi)

Echipe probabile

BAYERN: Kahn - Sagnol, Kuffour, R. Kovaci, Lizarazu - Salihamidzici, Hargreaves, Fink, Paulo Sergio - Elber, Pizarro. **Antr.** O. Hitzfeld

SPARTAK: Leviţki - Kovtun, Tchuisse, Parfenov, Mitrevski - Baranov, Bulatov, Titov, Ţihmeistruk - Bestciastnih, Robson. **Antr.** O. Romanţev

CLASAMENT

1 Sparta Praga	3	2	1	0	6-0	7
2 Bayern München	3	1	2	0	5-3	5
3 Feyenoord Rotterdam	3	0	2	1	4-8	2
4 Spartak Moscova	3	0	1	2	3-7	1

Feyenoord - Sparta

Stadion: De Kuip
Arbitru: Arturo Duden Ibanez (Spania)
Absenţi: Tomasson, Van Haaren (accidentaţi) - nimeni

Echipe probabile

FEYENOORD: Zotebier - Emerton, Van Wonderen, De Haan, Rzasa - Collen, Bosvelt, Paauwe - Kalou, Van Hooijdonk, Ono. **Antr.** B. van Marwijk

SPARTA: Cech - Grygera, Labant, Novotny, Hubschmann - Michalik, Sionko, Hasek, Jarosik - Hartig, Kincl. **Antr.** J. Hrebik

Cei care au mers mai departe în cupele europene — JOHNNIE WALKER.

"Pinturicchio" revine la modă

Del Piero a redevenit liderul lui Juventus, după ce în urmă cu trei ani cariera i-a fost pusă în pericol de o gravă accidentare la genunchi

A fost primul fotbalist din lume cu salariu de peste 5 milioane de dolari. Juventus i-a făcut toate poftele, tratîndu-l ca pe un ou de aur. Nu degeaba patronul Agnelli l-a şi poreclit "Pinturicchio", după pseudonimul renumitului pictor renascentist. Alessandro Del Piero a avut mereu un loc garantat de titular în echipa "bianconera". Chiar după grava accidentare suferită la Udine în toamna lui 1998, care l-a ţinut 9 luni pe tuşă. Lippi şi apoi Ancelotti l-au forţat mereu pe Alex, deşi jocul nu-i mergea deloc. Inevitabil însă, el a fost exilat pe banca de rezerve, cedîndu-i postul lui Trezeguet. Fluierat de suporteri şi desfiinţat de presă, care îi număra fiecare zi şi chiar minut trecut de la ultimul gol marcat, Del Piero începuse să ia în calcul varianta despărţirii. Mai ales după decepţia oferită tifosilor "squadrei azzurra" la Euro 2000, cînd a fost scos ţap ispăşitor pentru ratarea titlului în finala cu Franţa. Milan abia îl aştepta, deşi Juve îi căuta clienţi în străinătate. Alex a suportat însă toate atacurile şi a găsit puterea să revină. Plecarea lui Zidane la Real i-a oferit atacantului de 26 de ani scînteia exploziei din acest sezon. Cele 5 goluri reuşite pînă acum l-au urcat iar pe soclul liderului.

neli voyages
Bucureşti, Bulevardul Nicolae Titulescu 18,
Fax: 401 222 1433
E-mail: neli@moon.ro
te invită la Istanbul, pe 30 octombrie 2001, pentru meciul din Liga Campionilor
GALATASARAY - PSV EINDHOVEN
Vino alături de Mircea Lucescu şi vei trăi meciul calificării, într-o atmosferă cum n-ai mai văzut! În plus, vei intra la antrenamentul oficial al Galatei şi vei putea cîştiga, prin tragere la sorţi, un tricou original Cim-Bom-Bom!
Înscrie-te pînă la 23 octombrie la telefoanele:
222 15 11; 222 15 12

ROMÂNI / INTERVIU

"Sînt numai minciuni"

Alin Stoica a negat acuzaţiile managerului de la Anderlecht, Verschueren, spunînd că belgienii vor să creeze asupra lui o presiune pentru a-şi prelungi contractul

Theodor Jumătate

Început de săptămînă clocotind la Anderlecht, cu managerul general Michel Vershueren acuzîndu-l pe Alin Stoica, anul trecut declarat cel mai bun tînăr jucător din Belgia, că nu mai pune suflet la echipă şi nu-l mai interesează decît propriul viitor, "ceea ce e neacceptabil". Motivul a apărut la meciul cu Lommel, cînd "tricolorul" a fost înlocuit după numai o jumătate de oră. Stoica le-a explicat tuturor, dar fără nici un rezultat, că a simţit din nou dureri la adductorii piciorului stîng. N-a fost crezut. Ieri, Alin, care nu a intrat în lotul pentru partida cu Real Madrid, pierdută cu 2-0, tocmai se întorsese de la club, pentru tratamentul de fizioterapie şi masaje.

PRO Alin, ce se întîmplă la Anderlecht? De unde această reacţie vehementă a managerului?

Au apărut numai minciuni. Ei spun că nu am nimic, că aş fi încercat să mă protejez pentru meciul cu Real, dar eu de-abia pot să dorm noaptea. Mă doare piciorul şi cînd mă întorc în pat de pe o parte pe alta.

PRO De ce ai jucat cu Lommel?

Nu mă simţeam foarte bine, dar am vrut să intru, să le dovedesc contrariul, că ţin la echipă şi la suporteri. N-a fost bine nici aşa. Dacă nu jucam, oricum ar fi găsit ceva rău despre mine. Aşteptau un moment ca ăsta. Au vrut să-mi pună fanii în cap.

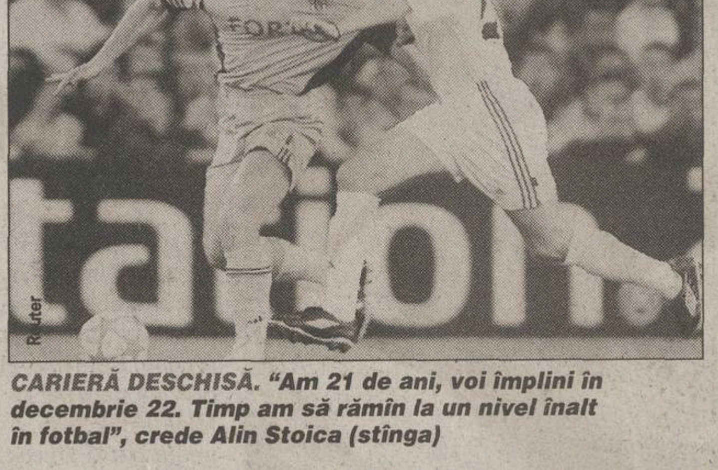

CARIERĂ DESCHISĂ. "Am 21 de ani, voi împlini în decembrie 22. Timp am să rămîn la un nivel înalt în fotbal", crede Alin Stoica (stînga)

"Teoria lor pică"

PRO Ei susţin că leziunea n-a apărut şi la ecografie...

Numai rupturile şi întinderile sînt clare. O contractură, cum am eu, nu este vizibilă. Am mai făcut o ecografie ieri (n.r. luni) şi a apărut un lichid pe care nu-l pot explica. Nici ei, deocamdată.

PRO Mai spun că vrei să întîrzii prelungirea contractului cu Anderlecht pînă în ianuarie pentru a putea negocia un angajament cu un alt club...

Trăiesc pentru fotbal, nu aş păcăli fotbalul niciodată. Şi e vorba de respectul faţă de tine şi faţă de suporteri. Teoria lor pică. Aş vrea să joc extraordinar, dacă m-ar urmări cineva, nu? Nu ar fi nici interesul meu să mimez, cum zic ei. Nu am făcut-o niciodată. Vor să creeze presiune pentru a-mi prelungi contractul fiindcă altfel aş putea pleca gratis. Totul se reduce la bani.

"Se uită multe"

PRO Ai discutat cu Verschueren?

Chiar azi l-am întîlnit, la club. I-am spus: "Sînt numai minciuni". L-am văzut că nu-i convine. Uită că anul trecut, la sfîrşit, am intrat cu infiltraţii la gleznă cu Bruges şi Malines, deşi 'nea Pompilică (n.r. doctorul Popescu) m-a avertizat: "Poţi sta şase luni dacă faci asta". Şi acum mi se umflă glezna din cînd în cînd, dar strîng din dinţi. Ei nu văd. Eu ştiu.

PRO Anthuenis ce zice?

Antrenorul e singurul care a mărturisit ziariştilor că "jucătorul a venit la mine şi mi-a spus că îl doare piciorul". I-am şi mulţumit pentru gestul său.

PRO Ce urmează?

După aceste declaraţii, cred că o să se întîmple ceva. Nu am vorbit cu Giovanni (n.r. impresarul Becali), dar simt asta. Eu sînt liniştit, n-am omorît pe nimeni, doar am încercat să dau totul pentru Anderlecht. Aveau nevoie de un ţap ispăşitor şi m-au găsit pe mine. În lumea asta însă trebuie să fii puternic, altfel te calcă în picioare. E legea junglei.

GERMANIA / ROMÂNI

"Reghe" e critic de film

Organizatorii unui festival internaţional l-au invitat pe mijlocaşul lui Cottbus să-şi dea cu părerea despre pelicula românească "Mafia şi banii"

Aurelian Botezatu

Laurenţiu Reghecampf **(foto)** a avut o zi de coşmar sîmbătă. Responsabil de înfrîngerea lui Energie Cottbus, 2-3 cu Leverkusen, săpunit de antrenorul Eduard Geyer pentru gafa care a dus la primirea golului trei, ce poate fi mai rău decît atît? Dar a depăşit relativ repede şocul, pe de-o parte fiindcă Geyer a revenit între timp la sentimente mai bune faţă de el, pe de alta pentru că are destule alte preocupări. La Cottbus se ţine în aceste zile a 11-a ediţie a unui festival internaţional de film, iar Laurenţiu a fost invitat să-şi dea cu părerea despre două pelicule: "Vineri a venit la stadion cineva dintre organizatori şi mi-a lăsat o casetă. Sînt două filme pe ea, «Ţinutul nimănui» şi «Mafia şi banii»", dar eu l-am văzut doar pe ultimul. E despre lumea interlopă de la noi şi acţiunea se desfăşoară într-un tren, pe ruta Bucureşti - Constanţa. Le-am spus ziariştilor că e bun şi i-am invitat pe toţi cei care vor să ştie mai multe despre realităţile din România să-l vizioneze".

Altfel, Reghecampf s-a lansat în afaceri. "Este un program prin care pot să-mi recuperez din banii pe care-i dau pe altă parte la stat, sub formă de impozit, nu o afacere propriu-zisă. Dacă investesc, achiziţionînd şi renovînd o casă veche, să zicem, pe care mai tîrziu o vînd mai departe, legile sînt de aşa manieră făcute încît o cotă din investiţie se întoarce în buzunarul meu", a explicat Laurenţiu. Acum trei luni, el a cumpărat într-adevăr o casă în Cottbus, "m-a costat 500.000 de mărci", dar nu face parte din "program": "Este pentru familia mea".

BOX

Campionul de la periferie

Viorel Simion (57 kilograme) a fost medaliat cu aur european la cadeți și juniori. Acum își întreține familia care numără 15 persoane

Decebal Rădulescu

A crescut spectaculos în valoare în ultima perioadă. Are 20 de ani şi a devenit component de bază al lotului naţional, la categoria 57 de kilograme. Povestea vieţii lui Viorel, despre care se spune că atunci cînd urcă în ring face cel mai spectaculos box, e însă una amară. Tînărul pugilist de la Steaua provine dintr-o familie cu şase copii, trei fete şi trei băieţi: Silvian, Florin, Mariana, Dorina, Mihaela, Viorel fiind mezinul. "Părinţilor mei le-a fost greu. Erau şase guri la masă, plus că noi stăm şi cu bunicii şi alte rude. Eram copii şi mîncam destul. De multe ori o vedeam pe mama că nu se aşeza cu noi sau spunea că nu-i e foame. Atunci o credeam, că eram copil. Acum îmi dau seama de ce făcea asta: ca să ne ajungă nouă ce era pe masă", îşi aminteşte el.

Nu i-a plăcut boxul

Familia Simion locuieşte pe Strada Depozitului din cartierul 23 August, undeva în spatele uzinei Republica. Zona e lipsită de sistem de canalizare, iar apa e la discreţie doar la pompele de pe stradă. Cele 15 persoane care locuiesc în casa de la numărul 94 încearcă însă să-şi facă viaţa mai uşoară. În cele patru camere sălăşluiesc părinţi, fraţi, nepoţi şi bunici. Chiar dacă doar Viorel şi părinţii lui, Varvara şi Cornel, sînt cei care aduc bani, nici restul familiei nu stă degeaba. Peste tot domneşte curăţenia.

"Părinţii mei lucrează aici, la Progresul. Salariile sînt însă extrem de mici şi ne descurcăm cum putem. De fapt, eu sînt cel care aduce grosul. Şi asta cînd competiţiile sînt plătite. Intru în ring de fiecare dată gîndindu-mă că am două responsabilităţi mari, familia şi cariera mea de sportiv". Cînd ai început să faci box? "Eram un ţînc de vreo 8 ani. M-am rugat de maistrul Teofil Iorga de la clubul Gloria Malaxa cam o săptămînă să mă primească. Pînă la urmă m-a acceptat pe mine şi pe doi veri ai mei. Apoi, în '92, m-am lăsat de box pentru că nu-mi plăcea. Atunci a fost rîndul antrenorului să vină după mine. Mă apucasem de fotbal la Progresul. Fratele meu, care era deja acolo, venea cu bani acasă. Eu la box nu luam nimic. Totul a durat vreo 8 luni, după care m-am întors la sportul cel mai bărbătesc care există", povesteşte Viorel.

"Vreau să devin campion olimpic"

Apoi totul a venit de la sine. Simion a devenit component de bază al lotului naţional de cadeţi pregătit atunci de Francisc Vaştag şi în 1997 a ieşit campion european. Anul următor a ratat CM de cadeţi din Argentina din cauza unei operaţii de deviaţie de sept. În 1999 şi-a reconfirmat însă valoarea venind acasă cu medalia de aur de la Campionatele Europene de juniori care s-au ţinut în Croaţia. Anul acesta, ca debutant la CM de seniori, a ajuns pînă în "sferturi", la un pas de medalie, învingîndu-l în turul 2 pe rusul Alexei Hadulin. "Acum, visul meu e să devin campion olimpic. Simt că Francisc Vaştag ştie ce-mi trebuie pentru a reuşi. Trebuie să cîştig bani să-mi pot întreţine familia. Şi nu m-aş muta niciodată de lîngă ai mei. Mă simt prea bine aici, în cartierul copilăriei mele. Dacă o să am vreodată bani mulţi, o să ridic în această curte o casă mare în care toată lumea să poată trăi în condiţii adevărate".

Decebal Rădulescu

ÎN MIJLOCUL RUDELOR. *Viorel Simion s-a obişnuit să trăiască în mijlocul unei familii mari. Aici se vede doar o parte din ea: mama, două surori, un frate, cumnata şi un nepot*

Decebal Rădulescu

TROFEE. *În camera sa, Viorel şi-a expus centurile de campion naţional şi toate cupele cucerite pînă acum*

PLANURI

Se însoară

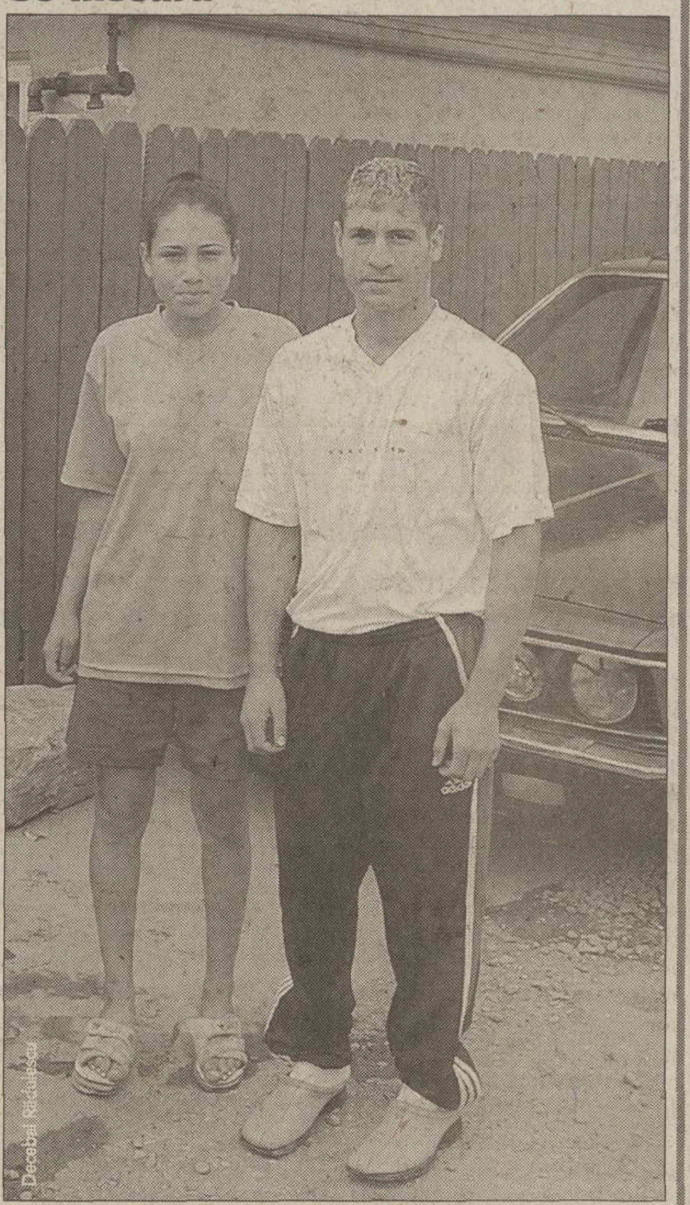
Decebal Rădulescu

Viorel are o prietenă, Antoneta *(foto)*, în vîrstă de 17 ani, elevă. Se cunosc de aproape 2 ani şi vor să se căsătorească. "E o fată liniştită şi ne înţelegem foarte bine. Am vorbit cu Marian Velicu şi a fost de acord să ne fie naş", a mărturisit boxerul.

PROTEST

Bacăul împotriva COR

Ieri, primarul Bacăului, Dumitru Sechelariu, a trimis o scrisoare deschisă Comitetului Olimpic Român prin care protestează împotriva măsurii "abuzive" de excludere pe viaţă a atletei Mihaela Melinte. "Uşurinţa cu care au decis membrii Comitetului Executiv al COR lasă să se întrevadă interese personale, sacrificînd imaginea sportului şi a sportivilor din România", susţine preşedintele de onoare al Clubului Sportiv al Municipiului Bacău. "O condamnare la «muncă silnică» după prima abatere ne apropie mai mult de inchiziţie, decît de umanism şi olimpism". Mihaela Melinte se află în prezent în proces cu Federaţia Internaţională de Atletism la Tribunalul de Arbitraj Sportiv de la Lausanne. Ea contestă suspendarea dictată de IAAF pe o perioadă pe doi ani pentru dopaj, pedeapsa expirînd pe 24 septembrie 2002. După ce, în iulie, COR a exclus-o pe viaţă din echipa olimpică, Melinte a anunţat că în acest caz va accepta ofertele făcute de Germania sau Turcia de a le reprezenta la Jocurile Olimpice de la Atena, din 2004. **(Mirela Neag)**

INFO

- **VOLEI / PROGRAMUL** primei etape a Diviziei A feminine, astăzi: VC Unic LPS CSS Piatra Neamț-Oil Terminal Constanţa, "U" Cluj-Penicilina CC Unirea Iaşi, RATB Petrom-Dacia LPS CSM Piteşti, Rapid CFR Bucureşti-"U" Amici Bacău, CSU Gaz Metan Tîrgu Mureş-Dinamo Bucureşti, CSS Astral Sibiu-CSU Metal Galaţi. **(Petre G. Nicolae)**
- **BASCHET / PROGRAMUL** etapei a 5-a a Diviziei A masculine, astăzi: BU Poli Carbochim Cluj-BC Steaua, CSU ISA Piteşti-CSU Sibiu, Politehnica Iaşi-Dinamo Erbaşu, Rapid Bucureşti-Vega Soced Ploieşti, Herlitz Tîrgu Mureş-Sportul Studenţesc, Cimentul Fieni-Elba Timişoara. Partida CSU Romradiatoare Braşov-West Petrom Arad s-a jucat în devans şi s-a încheiat cu 53-86.
- **HANDBAL / RESTANŢA** din etapa a 7-a a Ligii Naţionale masculine se dispută azi între Dinamo UTI Bucureşti şi Ulpimex Galaţi. Jocul va fi găzduit de sala Lucian Grigorescu începînd de la orele 17:00. **(Petre G. Nicolae)**
- **HANDBAL / ECHIPA** băimăreană Selmont va merge joi în Ungaria, unde va disputa, o zi mai tîrziu, un meci amical în compania formaţiei Dunaferr, campioana ţării vecine. Gazdele vor suporta costurile deplasării. În iarnă, formaţia maghiară ar putea participa la un turneu amical la Baia Mare. **(Daniel Kotecz, Baia Mare)**
- **ATLETISM / SIBIANCA** Elena Hila a fost supusă sîmbătă unui control doping inopinat. Sportiva se află în primele 20 de aruncătoare de greutate din lume, dar a avut rezultate inconstante în acest an. "Nu avem de ce să ne temem, pentru că sîntem curaţi", a declarat antrenorul atletei, Petre Manu. **(Cosmin Prişcă - Sibiu)**
- **TENIS / ANDREI PAVEL** (23 ATP) s-a calificat ieri în turul 2 al turneului de la Stuttgart, după victoria cu 7-5, 7-5 asupra americanului Jan-Michael Gambill. Următorul adversar al românului este Evgheni Kafelnikov, favorit numărul 5.

Acest număr a fost tipărit în 80.755 exemplare
Tirajul ProSport este certificat de BRAT
Analiza BRAT a fost realizată de Deloitte & Touche Romania SRL
BIROUL ROMÂN DE AUDIT AL TIRAJELOR

HANDBAL

Au vrut Franța, au Franța

Silcotub Zalău va juca în grupa A a Ligii Campionilor, alături de ESBF Besançon (Franța), pe care o preferau, Larvik HK (Norvegia) și Motor Zaporoje (Ucraina)

Luminiţa Diculescu

După ce Silcotub Zalău a trecut în turul 2 al Ligii Campionilor de Wiener Nuestadt (Austria), antrenorul echipei române, Gheorghe Tadici, a spus că doreşte ca formaţia lui să nimerească în aceeaşi grupă a competiţiei cu ESBF Besançon din Franţa şi Hypo Viena. Ieri, la tragerea la sorţi care a avut loc la sediul federaţiei europene, de la Viena, Silcotub a fost repartizată în grupa A, alături de campioana Franţei, Larvik HK (Norvegia) şi Motor Zaporoje (Ucraina). Formaţia ucraineană este cîştigătoarea de anul trecut a Cupei Cupelor, pe care Silcotub a întîlnit-o în semifinalele competiţiei. După ce a bătut acasă cu 9 goluri, echipa ardeleană a pierdut în deplasare la 11 puncte. "În general, aş fi preferat să evităm echipe din foste republici sovietice. Sînt foarte periculoase. Dar, dacă aşa a fost să fie, e un bun motiv să ne luăm revanşa", spune Gheorghe Tadici. Campioana Norvegiei, Larvik, a învins de două ori anul trecut în grupele Ligii pe Oltchim Rm. Vîlcea (la 5, respectiv 6 goluri). Tehnicianul afirmă că "am vorbit la telefon cu Petrică Berbecaru, antrenorul secund de la Oltchim, şi mi-a promis că-mi va împrumuta caseta cu înregistrarea jocului de la Vîlcea".

ESBF Besançon e singura echipă din grupă pe care Tadici şi-a dorit s-o întîlnească. "S-a întărit mult de anul trecut, principala achiziţie fiind interul Carmen Amariei. Ştiu că, după operaţia suportată la genunchi în luna ianuarie, a reînceput să joace. Vreau s-o văd cum se descurcă. Pentru ea mi-am dorit să cădem în grupă cu Besançon". Conform spuselor lui Gheorghe Tadici, obiectivul formaţiei ardelene îl reprezintă accederea în faza sferturilor de finală ale Ligii, pentru care se califică primele două din fiecare dintre cele 4 grupe. Primul meci al formaţiei noastre va fi în compania lui Larvik, acasă, pe 12 ianuarie 2002.

Componenţa celorlalte serii ale Ligii, seria B: Milar Valencia (Spa), Dunaferr (Ung), COG Gudme (Dan), Buducnost Podgorica (Iug); **seria C:** Viborg HK (Dan), Hypo Viena (Aut), Hertz Budapesta (Ung), Ferrobus Mislata (Spa); **seria D:** Krim Ljubljana (Slo, unde joacă portarul Luminiţa Huţupan), Montex Lublin (Pol), Kometal Skopje (Mcd), AKVA Volgograd (Rus).

MEDIAFAX FOTO / Cristi Preda

TEST. *Carmen Amariei nu a mai jucat în România din vara anului trecut, cînd s-a accidentat la genunchi. Ea crede că jucătoarea cea mai periculoasă a Silcotubului e interul Vali Motogna, colega ei de la lotul naţional*

CINE VA CÎŞTIGA? *Aruncarea din braţul drept al Valeriei Motogna (22 de ani) a salvat de multe ori echipa din Zalău. Întîlnirea cu Besançon s-ar putea traduce şi prin duelul cu celebra dreptace a adversarelor, Carmen Amariei*

Adversarele celorlalte echipe româneşti în cupe

Meciul	Competiţia	Data disputării
FEMININ		
Oltchim Rm. Vîlcea-HC Novesta Zlin (Ceh)	Cupa Cupelor	6/7 şi 13/14 ian. 2002
Rapid Bucureşti-EOS Siracusa (italia)	Challenge Cup	6/7 şi 13/14 ian. 2002
MASCULIN		
Steaua-Kadetten Schauffhausen (Elv)	Cupa EHF	10/11 şi 17/18 nov.
Figas Aalsmeer (Ola)-Dinamo	Cupa EHF	10/11 şi 17/18 nov.
Fibrexnylon Săvineşti-Viborg HK (Dan)	Cupa Cupelor	10/11 şi 17/18 nov.
RK Jugovici Kac (Iug)-HC Constanţa	Challenge Cup	10/11 şi 17/18 nov.

BASCHET

La luptă cu rușii și americanii

Astăzi, în turul întîi al Cupei Koraci, campioana României, West Petrom Arad, întîlnește formația rusă Lokomotiv Mineralnye Vodi, care are în componență patru jucători americani

Ramona Mânzat

"Încercăm să facem un meci cît mai onorabil, cît mai bun, dar desigur ei au prima şansă", a declarat antrenorul campioanei României, Dragan Petricevici, în preziua partidei cu ruşii de la Lokomotiv Mineralnye Vodi. Adversarii au în componenţă patru americani, cei mai cunoscuţi fiind Adkins Byron, care juca anul trecut la Panathinaikos, şi Anthony Farmer, care a evoluat în Spania şi Italia.

Cel mai valoros jucător al oaspeţilor este însă pivotul lituanian Zukauskas Eurelius, care măsoară 2,18 metri. "Cei care sînt interesaţi de baschet nu se poate să nu şi-l amintească din partida extraordinară pe care a făcut-o în compania Statelor Unite, în semifinala de la JO de la Sydney", este de părere Dragan Petricevici. Ruşii îl mai au în lot pe internaţionalul sloven Jagodnik. "Echipa a fost schimbată total faţă de sezon trecut, majoritatea jucătorilor fiind aduşi în această vară. Pe lîngă străini, mai au şi doi ruşi din echipa naţională, Koudeline şi Kourilov. Cei care vor veni la sală vor avea ce vedea. Asemenea jucători nu ajung prea des în România", a mai spus Petricevici.

În afară de numele baschetbaliştilor, tehnicianul arădean nu are date despre adversar. "Nu am reuşit să fac rost de o casetă cu jocul lor şi chiar dacă am fi făcut nu cred că îmi era de folos, pentru că au schimbat tot lotul. Nici nu ştiu dacă ei au început campionatul, pentru că site-ul federaţiei lor nu e actualizat", a declarat Petricevici. Echipa rusă urma să ajungă aseară la Arad, gazdele punîndu-i la dispoziţie un autocar care s-o transporte de la Belgrad, pînă unde a venit cu avionul. Partida va începe la ora 19.

"WEST FORCE" E GATA DE ATAC

Pentru partida de astăzi, galeria echipei arădene, "West Force", a făcut pregătiri speciale. În oraş au fost lipite afişe în care se anunţă organizarea unui "show de proporţii". Suporterii, care şi-au dat întîlnire la sală încă de la ora 15, vor fi dotaţi cu 500 de coli galben-albastre, 50 de steguleţe, 10 steaguri mari, două bannere, 500 de kilograme de confetti şi cinci tobe. *(Ovidiu Gancea - Arad)*

MEDIAFAX FOTO / Gabriela Arsenie

NU SE TEM. *Toni Alexe (la minge) şi colegii săi vor să dea o replică bună valoroşilor lor adversari*

DACIA

Afacerea "Canada"

Guvernul de la Ottawa a plătit 640.000 de dolari pentru construirea la Pitești a unui bizar propulsor cu injecție de gaz natural

Dan Brie

În urmă cu doi ani, mai precis în iunie 1999, furnizorul de servicii energetice BC Gas International primea de la guvernul canadian 640.000 de dolari pentru a experimenta în România un aşa-zis automobil ecologic. Motivele pentru care au fost alese Uzinele Dacia rămîn necunoscute, justificarea potrivit căreia "poluarea nu ţine cont de frontiere", oferită de canadieni, fiind extrem de vagă. "Ne-au considerat un partener credibil", crede managerul general al Automobile Dacia, Constantin Stroe.

Proiect de un milion de dolari

Echipată cu o caroserie românească şi cu un injector dublu funcţional - pentru benzină şi gaz natural - de fabricaţie canadiană, maşina ar fi trebuit să fie nu numai mai puţin poluantă, ci şi capabilă de performanţe apropiate celor ale Daciilor clasice pe carburator. Din ecuaţie nu putea lipsi Romgaz, care a primit o ofertă de colaborare din partea unor organisme guvernamentale, respectiv a unor institute de cercetare canadiene. Suma totală calculată pentru proiect a fost de 993.234 de dolari, finanţarea urmînd să fie împărţită astfel: FACC (fondurile canadiene pentru schimbări climatice) - 515.261 dolari, RNCan (Resurse Naturale Canada) - 119.531 dolari, Automobile Dacia - 61.000 de dolari; Romgaz - 121.500 de dolari, BC Gas International - 89.971 de dolari, Saskatchewan Research Council (realizatorul sistemului de injecţie) - 85.971 de dolari. Potrivit reprezentantului societăţii de gestionare a resurselor, Nick Beck - care a făcut publică investiţia -, într-o primă fază la Uzinele Dacia ar fi trebuit să se construiască cinci vehicule cu dublă alimentare. În cazul unor "rezultate concludente", la Piteşti s-ar fi fabricat în serie maşini pe gaz natural, destinate în principal pieţelor din România şi din Estul Europei, dar nu numai.

Dispăruţi fără urmă

Reprezentanţii canadieni au făcut o singură vizită la Automobile Dacia, în acelaşi an 1999, semnînd cu această ocazie un prim protocol de colaborare cu conducerea uzinei. Cu foaia în buzunar s-au întors în Canada. Ulterior nu s-a mai auzit nimic despre această afacere. Directorul general al Automobile Dacia presupune că ei şi-ar fi dat seama de imposibilitatea realizării investiţiei. Constantin Stroe afirmă că realizarea maşinilor dorite de canadieni ar fi necesitat investiţii importante în uzină, nu doar în utilaje, ci şi în echipamente speciale de protecţie. "I-am dus în uzină şi le-am explicat că există dificultăţi tehnice legate de realizarea acestui proiect. De la acea unică vizită nu ne-au mai căutat niciodată. Nu pot să-i judec, pentru că nu-i cunosc. Probabil şi-au dat seama că proiectul este peste posibilităţile noastre. Oricum, nu am primit nici un ban de la ei", spune Constantin Stroe.

În prezent, singurele Dacii care funcţionează pe gaz sînt cele echipate cu sisteme pentru GPL (gaz petrolier lichefiat), devenite clasice în anii '90 şi utilizate de majoritatea constructorilor importanţi de automobile. Cel puţin deocamdată, nici unul nu foloseşte, însă, invenţia canadiană.

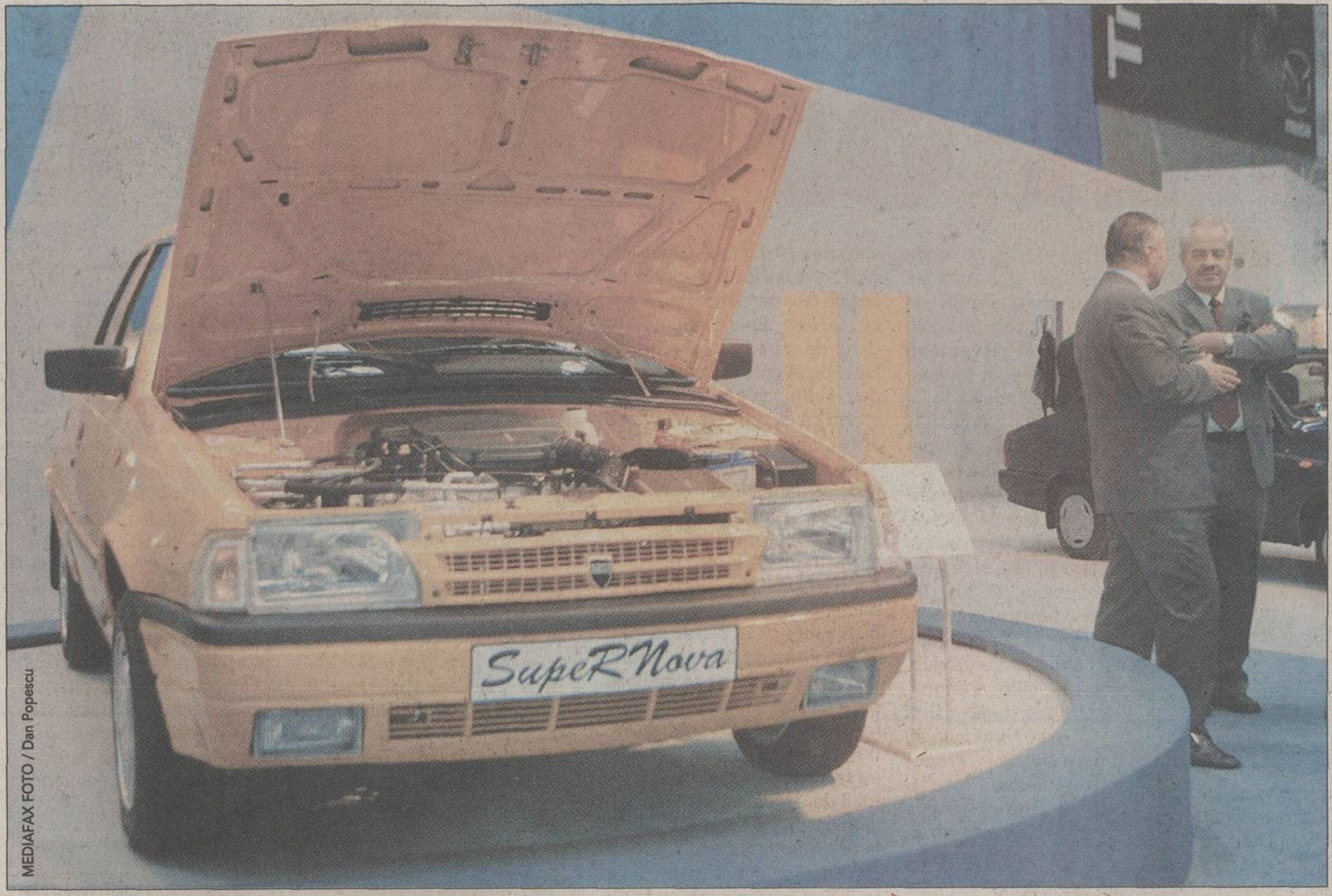

MEDIAFAX FOTO / Dan Popescu

RISCANT. *În lipsa echipamentelor pentru gaz sub presiune, uzina de lîngă Piteşti nu poate produce decît maşini echipate cu propulsoare "normale"*

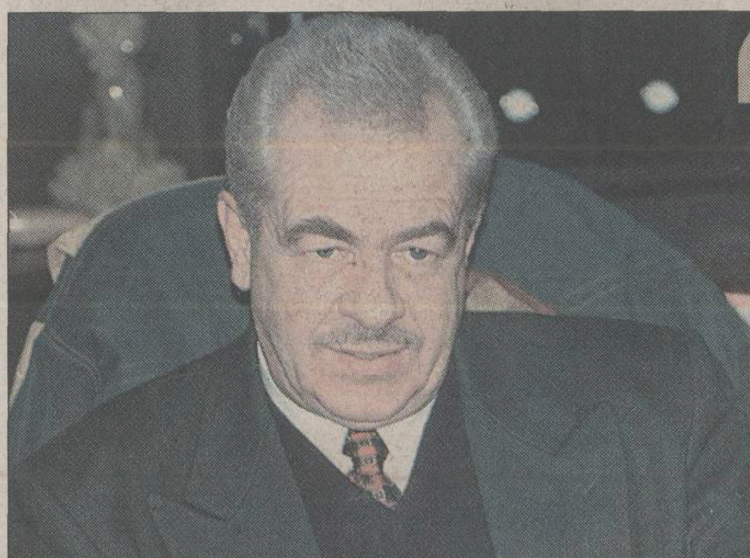

"Am semnat un document, după care canadienii nu ne-au mai căutat niciodată. Nu-i cunosc foarte bine şi nu vreau să-i judec, să spun lucruri greşite despre ei"

Constantin Stroe, managerul general al Automobile Dacia

NOVA MONOVOLUM

În 1998, la Piteşti s-a încercat realizarea unui automobil spaţios, asemănător ca funcţionalitate lui Renault Scenic. Caroseria deriva din cea a modelului Nova, la fel şi părţile funcţionale. Deşi a fost realizat un prototip care a fost încercat inclusiv în condiţii de stradă, proiectul a fost abandonat. Nu acelaşi lucru se va întîmpla probabil cu Dacia Nova diesel, principalul producător autohton de automobile anunţîndu-şi de mai mult timp intenţia de a realiza un propulsor pe motorină.

MODELUL X90

În prezent se lucrează la proiectul "Maşina de 5.000 de euro", un model complet nou de automobil ce va fi produs în serie la Piteşti începînd cu anul 2004. Deocamdată, planurile acestei maşini sînt secrete. Tehnologia utilizată va fi de provenienţă Renault. Maşina ar putea fi construită nu doar la Piteşti, ci şi în Rusia, respectiv într-o ţară din America de Sud.

ŞTIRI

Ciudăţenie Suzuki

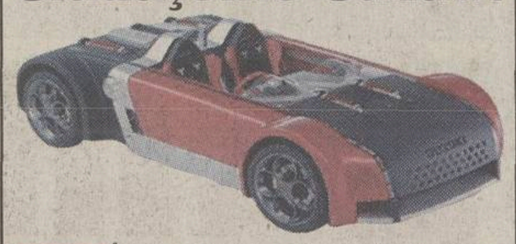

În scurt timp va fi pusă în vînzare o bizară combinaţie între roadster şi motocicletă **(foto)**, expusă luna trecută la Salonul Auto de la Frankfurt. Cu o greutate de numai 640 de kilograme, modelul Suzuki GSR-R4 este un vehicul sport pentru care au fost utilizate la nivelul motorului soluţii tehnice preluate de la una dintre cele mai solide motociclete aflate acum pe piaţă, GSX - R 1.300 Hayabusa. Raportul dintre greutate şi forţa dezvoltată de propulsor este identic cu cel al Porsche 911 Turbo. Caroseria automobilului va fi vopsită în două culori, negru şi roşu.

Scuter pe trei roţi

Dacă la automobile au început să fie folosite propulsoare de motocicletă, ca în cazul lui Suzuki GSR-R4, pentru scutere se vor utiliza soluţii de îmbunătăţire a confortului specifice maşinilor. Renault Ublo **(foto)** are trei roţi, un parbriz supradimensionat, transformat în plafon, şi un fotoliu la fel de comod ca şi cel al automobilelor de serie produse de casa franceză. Se estimează că principalele pieţe pentru Ublo vor fi Franţa şi Italia.

Industria auto se clatină

Fiat şi Opel, asociate ale General Motors, şi Rolls Royce se confruntă cu probleme după atentatele din Statele Unite. Gianni Agnelli, preşedintele onorific al Fiat, a fost delegat de companie să anunţe că grupul italian îşi va reduce producţia cu 100.000 de bucăţi pînă la sfîrşitul anului. Agnelli a spus că s-a intrat într-o "criză a automobilelor" şi că Fiat nu vrea să piardă din pricina "prăbuşirii vînzărilor". Filiala germană a Opel a optat pentru concedieri, 2.500 de muncitori fiind anunţaţi că de luna viitoare vor fi şomeri. Aceeaşi decizie a luat-o Rolls Royce, de unde vor pleca 4.000 de muncitori din sectoarele aviatic şi auto. Atît Opel, cît şi Rolls Royce au invocat criza din Orientul Mijlociu. Zilele trecute şi Volkswagen a admis că va trebui să renunţe la "o serie de investiţii", între care şi cea în Formula 1, şi că îşi va întrerupe producţia în luna decembrie.

În cadrul Adunării Generale care a avut loc luni, actualul preşedinte al federaţiei şi-a pregătit terenul pentru un nou mandat

De FLORIN GONGU şi IOAN VIOREL

MIRCEA SANDU PE VECIE

La viitoarele alegeri, nimeni şi nimic nu pare a deranja poziţia pe care Naşu' s-a instalat confortabil încă din primăvara anului 1990

Punctul de pe ordinea de zi a Adunării Generale a FRF de luni care a stîrnit cele mai multe zîmbete printre cei prezenţi în sală a fost cel legat de condiţiile pe care trebuie să le îndeplinească viitorii candidaţi la funcţia de preşedinte al federaţiei. Acesta trebuie să fie absolvent de facultate, să cunoască limbile engleză sau franceză, să aibă cunoştinţe de management sportiv, să se fi aflat minimum 4 ani într-o funcţie de conducere în cadrul FRF, LPF sau a unui club, să aibă naţionalitate română şi să aibă maximum 60 de ani. Propunerea a fost făcută de AJF Hunedoara, iar un fapt interesant este că în şedinţa pe care reprezentanţii AJF-urilor din ţară au avut-o cu cîteva ore înainte de Adunarea Generală nimeni n-a ştiut de această propunere! Dintre toate condiţiile impuse, cea referitoare la vechimea de 4 ani într-o funcţie de conducere a stîrnit cele mai vii discuţii. Chiar dacă ce s-a votat luni a fost doar un proiect de statut, pentru toată lumea a fost clar că Mircea Sandu îşi pregăteşte terenul pentru ca la viitoarea Adunare Generală, cînd vor avea loc şi alegerile, să obţină un nou mandat pe 4 ani. Iar acest amendament are darul de a-i scoate practic din luptă pe eventualii contracandidaţi, pentru că e foarte greu de crezut că un om care se află de atîta timp în structurile de conducere ale fotbalului românesc ar îndrăzni să-l deranjeze pe Naşu', depunîndu-şi candidatura. Asta dacă nu cumva - caz extrem - va fi împins în faţă, de ochii lumii, un "vechi şi respectabil om de fotbal", care bineînţeles că va pierde cu brio în faţa eternului Mircea Sandu.

Deşi s-a spus că toate noile proiecte de statut sînt în conformitate cu legile în vigoare, unii dintre cei prezenţi în sală au replicat că îngrădirea dreptului de a candida este un fapt anticonstituţional. Nici măcar la preşedinţia ţării nu li se pun candidaţilor atîtea restricţii ca la FRF. Ca să nu mai spunem de o altă anomalie, anume că aceia care au ocupat funcţii începînd cu precedentul mandat - ultimele alegeri avînd loc în 1999 - nu vor avea pînă în primăvara viitoare, cînd sînt prevăzute noile alegeri, 4 ani de vechime, ci doar 3 ani. Aşa încît ei vor putea să candideze abia peste alţi 4 ani, în 2006. Sau, şi mai şi, dacă vreunul dintre jucătorii care au adus glorie echipei naţionale în ultimul deceniu - de exemplu Gică Popescu sau Dorinel Munteanu - ar dori eventual să candideze la şefia FRF, ei ar fi obligaţi să abandoneze fotbalul înaintea Adunării Generale din primăvară, astfel încît să poată fi admişi la alegerile din 2006!

N-AU VOIE

Mai puneţi-vă pofta-n cui!

Condiţia referitoare la vechime pune practic stavilă în calea multor personalităţi din fotbalul autohton de a visa măcar la fotoliul de preşedinte al FRF. Chiar dacă nu se pune încă problema ca ei să candideze - poate nici nu au de gînd să o facă vreodată -, cel puţin ca idee un Gică Popescu sau un Ionuţ Lupescu nu pot aspira nici măcar cu gîndul la aşa ceva. Nu contează de cîte ori li s-a cîntat imnul sau cîte performanţe au obţinut pe gazon, tot ce contează sînt cei 4 ani vechime. Dar nu numai jucătorii sînt în această situaţie, ci şi alţi cunoscuţi oameni de fotbal. De pildă, Adrian Porumboiu este un strălucit om de afaceri, un excelent organizator, are carte, dar proverbul la modă la FRF este "n-ai funcţie, n-ai parte". De asemenea oameni capabili, care-i pot submina poziţia, se fereşte Mircea Sandu şi cei din gaşca lui.

MEDIAFAX FOTO
Gică Popescu

MEDIAFAX FOTO
Ionuţ Lupescu

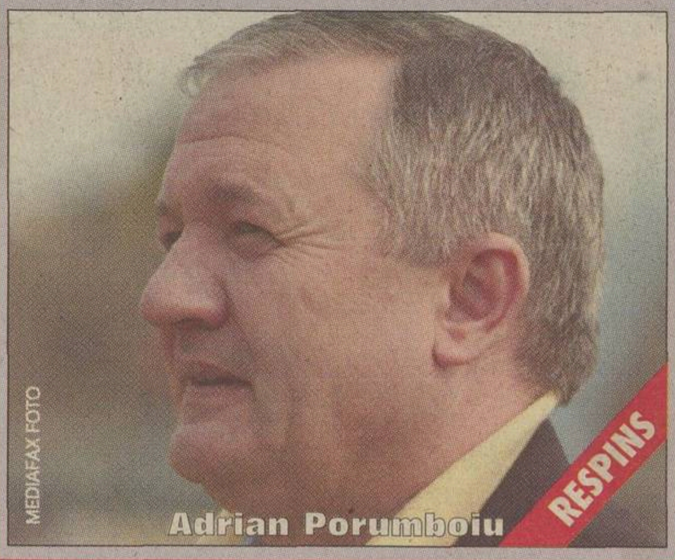

MEDIAFAX FOTO
Adrian Porumboiu

AU VOIE

Ei ar avea dreptul, dar nu-şi vor dori

Cei care îndeplinesc condiţiile de a candida la funcţia de preşedinte al FRF sînt persoane cu vechi state în structurile federale, obişnuite să facă jocul puterii. Este cazul lui Ştefan Chiţu, preşedintele Poianei Cîmpina, care o perioadă a avut afaceri în comun cu Mircea Sandu. Un alt exemplu este Corneliu Costinescu, membru în Comitetul Executiv de cînd Naşu' e în fruntea FRF. El ar putea candida la funcţia supremă, dar nu are nici un interes pentru că i s-a pregătit scaunul de vicepreşedinte în virtutea faptului că e preşedinte la AJF Bacău, contracandidatul său, Vasi-le Avram, fiind eliminat tot pe bază de vechime. Pînă şi Ion Vulpe, preşedintele de la Pandurii Tîrgu Jiu, surprins de ProSport în timp ce dormea la o Adunare Generală, ar putea candida conform condiţiilor cerute, dar cu siguranţă nu va îndrăzni. Acesta este tipul de oameni care-l pot "contra" pe Mircea Sandu la următoarele alegeri.

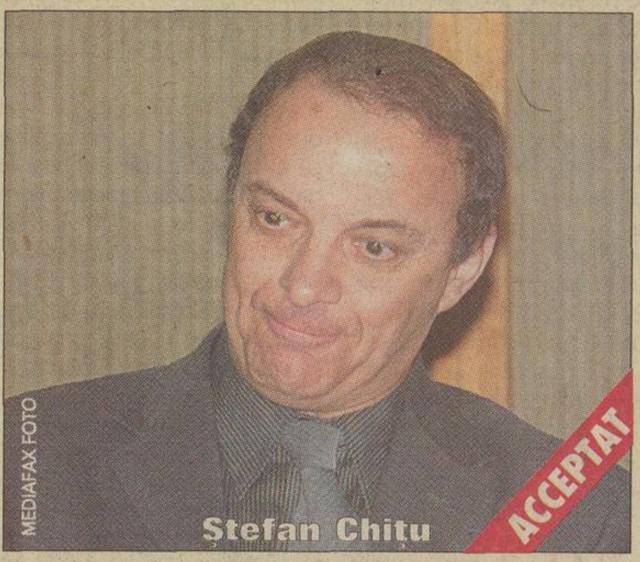

MEDIAFAX FOTO
Ştefan Chiţu

MEDIAFAX FOTO
Corneliu Costinescu

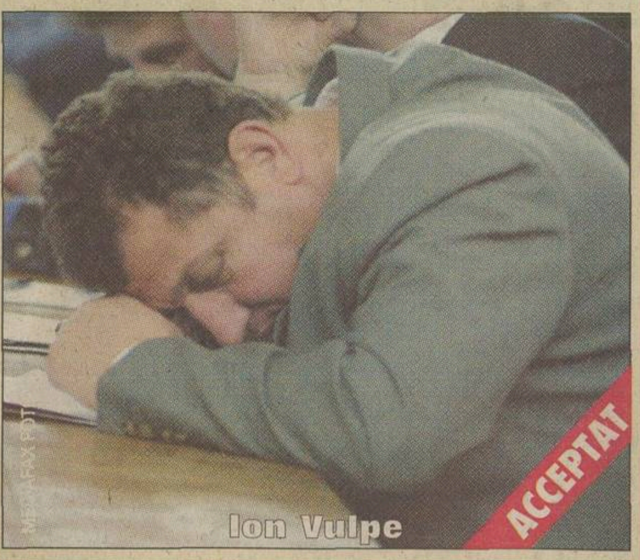

Ion Vulpe

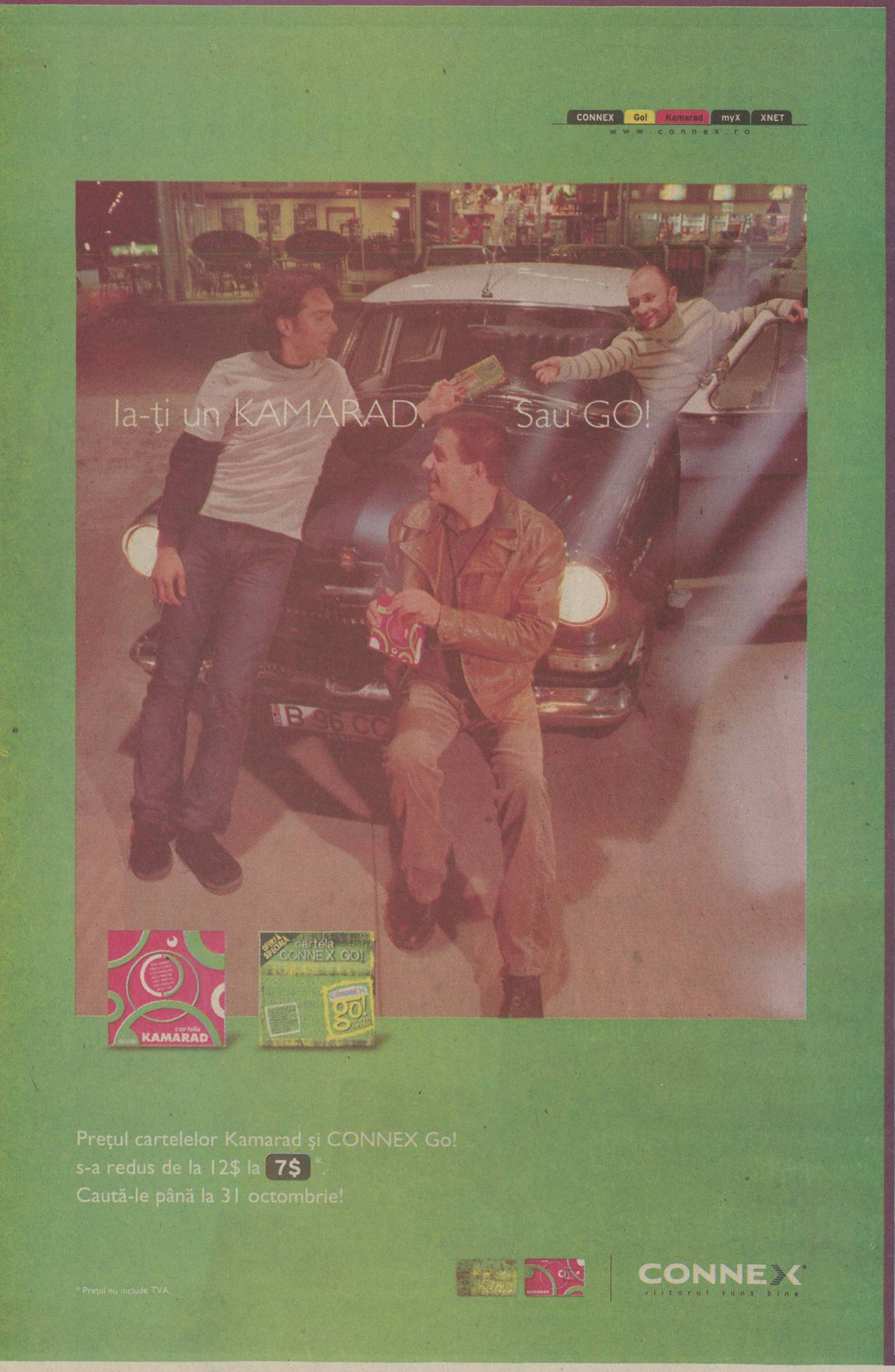

INTERVIU

"Mai întîi preşedinte de club"

Dumitru Dragomir spune că actualele criterii sînt foarte bune, fotbaliştii mari avînd nevoie de experienţă pînă să ocupe funcţii federale

Domnule Dragomir, cum apreciaţi condiţiile impuse în Adunarea Generală pentru ocuparea funcţiei de preşedinte al FRF?

Foarte bune. În orice domeniu trebuie să existe nişte criterii. Nu să aibă oricine acces să candideze la o funcţie mare.

PRO Nu vi se pare că astfel este îngrădit dreptul pentru alţii?

Alţii să aibă mai întîi cîţiva ani de zile de experienţă. N-am văzut pînă acum croitor care din primul an să se apuce de costume Boss.

PRO Dar un fotbalist ca Gică Popescu sau Lupescu nu se poate înscrie din start din cauza vechimii impuse.

Una e să fii fotbalist şi alta să fii conducător. Trebuie să o iei uşor-uşor pînă sus. Ei pot să înceapă mai întîi ca preşedinte de club şi apoi tot aşa să ajungă în structurile de conducere federale. Aşa e peste tot. Poate era mai bine să se ceară o vechime şi mai mare. De 10 ani. Pentru că e nevoie de experienţă.

MEDIAFAX FOTO

BIBLIOTECA "ASTRA" SIBIU

ProSport se va găsi mai greu

Începînd de azi, pentru o perioadă pe care o dorim cît mai scurtă, cititorii vor avea greutăţi în a-şi procura ziarul în unele zone ale ţării. ProSport nu va mai aproviziona punctele Rodipet, pentru că societatea de difuzare a presei, aflată în proprietatea statului, are datorii mari către ziar.

Pentru ca publicul să fie cît mai puţin afectat, o parte însemnată a tirajului care era distribuit de Rodipet a fost orientată către companiile private, prin intermediul partenerului ProSport, compania de difuzare NDC. Oricum, ziarul le cere scuze cititorilor pentru eventualele neplăceri şi îi roagă să apeleze la chioşcurile unde cotidianul se găseşte în continuare şi care, în cele mai multe cazuri, sînt plasate chiar lîngă cele ale Rodipet. Relaţia cu Rodipet va reveni la normal în momentul în care banii pe care dumneavoastră i-aţi plătit vor avea destinaţia pe care aţi dorit-o, adică vor ajunge la ProSport.

dialog KOPIERNICUS
Alba Iulia
Baia Mare
Cluj Napoca
Târgu Mureş
Sibiu
30 min. >3 luni
30 de minute gratuite lunar timp de 3 luni şi 3 luni de abonament GRATUIT pentru noii abonaţi Dialog*
* pentru Dialog Inedit şi Practic, minutele gratuite sunt în reţea, iar pentru Dialog 60-Dialog 1000 minutele gratuite pot fi utilizate în orice reţea. Oferta este valabilă până în 15 noiembrie.

PRO SPORT

EDIŢIE DE TRANSILVANIA

Director OVIDIU IOANIŢOAIA

Anul V ● Numărul 1302 ● Joi 18 octombrie 2001 ● 12 pagini ● Preţ 6000 Lei ● Internet: http://www.prosport.ro

9
JOHNNIE WALKER
... şi poveştile celor care au mers mai departe în cupele europene
Johnnie Walker
KEEP WALKING

IORDĂNESCU VA ANTRENA TUNISIA LA MONDIALE

MEDIAFAX FOTO

Fostul selecţioner al României va primi un salariu net de 700.000 de dolari pentru următorii doi ani

Daniel Scorpie

Anghel Iordănescu va fi prezent în vară la al treilea Mondial consecutiv. După ce a condus "naţionala" României la World Cup 1994 şi Coupe du Monde 1998, actualul tehnician al formaţiei Al Ain din Emiratele Arabe Unite a acceptat oferta de a antrena "naţionala" Tunisiei la turneul final din Japonia şi Coreea de Sud. Tunisia a fost a treia selecţionată africană calificată la CM 2002 şi căuta de cîteva luni un selecţioner care să ocupe postul lăsat vacant în august de Eckhard Krautzun. Din cauza neînţelegerilor cu federaţia, legate de stagiile de pregătire în vederea CM, antrenorul german a renunţat la funcţie după doar 5 luni de la numirea sa în locul italianului Francesco Scoglio, plecat la Genoa. Aflat pînă în iunie sub angajament cu Al Ain, Iordănescu e al patrulea tehnician contactat de Tunisia dintr-o listă pe care s-au mai aflat Cesare Maldini, Javier Clemente şi Nevio Scala, ultimul refuzînd oferta întrucît nu s-a înţeles cu Beşiktaş pentru rezilierea contractului.

Detalii în pagina 7

Aseară în Liga Campionilor

GRUPA E	
Juventus - Rosenborg	1-0
FC Porto - Celtic Glasgow	3-0
GRUPA F	
Barcelona - Leverkusen	2-1
Lyon - Fenerbahce	3-1
GRUPA G	
Manchester - La Coruna	2-3
Olympiakos Pireu - Lille	2-1
GRUPA H	
Bayern München - Spartak	5-1
Feyenoord - Sparta Praga	0-2

Kim Milton Nielsen la turul cu slovenii

Aurelian Botezatu

Danezul Kim Milton Nielsen (foto) a fost desemnat de FIFA să conducă meciul Slovenia - România, turul barajului pentru calificarea la Mondialul din 2002, care se va disputa pe 10 noiembrie la Ljubljana. El va fi asistat de conaţionalii săi Jen Larsen şi Bo Blankholn Pedersen, arbitru de rezervă fiind Knud Stadsgaard. Manager al unei firme de informatică, Nielsen a mai condus partidele "tricolorilor" cu Cehoslovacia, 2-5, la Kosice, în preliminariile CM 1994, şi cu Germania, 1-1 la Euro 2000, cînd i-a refuzat un penalty clar lui Adrian Ilie. Returul de la Bucureşti, programat pe 14 noiembrie, a fost încredinţat de forul mondial unei brigăzi germane, cu Hellmut Krug la centru, ajutat la linii de Kurt Ertl şi Harry Ehing. Rezerva lui Krug va fi Hans Xavier Wack.

Meciurile "naţionalei" în continuare pe TVR

Costin Ştucan

Ieri, la sediul FRF, a avut loc licitaţia pentru drepturile de televizare a meciurilor echipei naţionale de pe teren propriu în perioada 1 ianuarie 2002 - 31 decembrie 2003. Candidaţii, ProSport Group şi TVR, au prezentat ofertele în plicuri închise, care au fost deschise de preşedintele Mircea Sandu. Dacă ProSport Group a precizat o sumă fixă, un milion de dolari, în schimb TVR a folosit un truc şi a cîştigat, propunînd "50.000 de dolari peste orice altă ofertă". Afacerea urmează să fie validată pe 1 noiembrie, în Comitetul Executiv al FRF.

CONCRET

DE OVIDIU IOANIŢOAIA (Istanbul)

Spectacol fascinant

Am umblat mult şi, cu excepţia Maracanei, am văzut toate marile stadioane ale lumii. Nicăieri însă n-am întîlnit atmosfera pe care, mai întîi sedus şi apoi şocat, am descoperit-o marţi seara pe "Ali Sami Yen" din Istanbul, unde Galatasaray şi Nantes au terminat fără gol meciul din Liga Campionilor. Şi alaltăieri, ca de fiecare dată cînd Cim Bom Bom joacă pe teren propriu, partida a început, practic, cu o oră mai devreme, tribunele arhipline declanşînd un recital de cîntece şi de încurajări, dar şi de fluierături, ce nu va conteni pînă la fluierul final. Aerul părea să fi luat foc, iar arena să se cutremure, erau atîta zgomot, atîta presiune şi atîta nebunie încît, închizînd ochii, îţi puteai imagina cum oastea ienicerilor asaltează, tropăind şi bătînd în tobe, o cetate duşmană. Am asistat la, nu exagerez, un spectacol fascinant, la un supershow cu 30.000 de spectatori în roluri principale, ţipînd şi deznădăjduind, oftînd şi sperînd, care trăiau orice fază ca şi cînd ar fi fost ultima a celui din urmă meci. Şi, vorba vecinului de scaun, "n-ai avut norocul să prinzi un gol al Galatei, atunci chiar că ai fi rămas cu impresia că s-a prăbuşit cerul".

Din păcate, echipa lui Lucescu n-a răspuns decît parţial aşteptărilor publicului. Prestaţia ei modestă a confirmat că, prin plecarea a 7 titulari, în frunte cu Hagi şi Gică Popescu, garnitura a pierdut imens din valoare, fiind surprinzător, aproape o minune, că se află totuşi pe locul 1 în grupă. O menţine sus, precum o respiraţie gură la gură, priceperea antrenorului român de a o aşeza pe gazon, de a o organiza şi de a-i impune o disciplină tactică fără cusur, toate în funcţie de stilul adversarului. Ca să recurg la limba turcă, clasă însă ioc, de aceea mi-e teamă, preţuind ceea ce face Lucescu aici, că ulciorul nu va mai merge de multe ori la apă.

OLTCHIM S.A.
Divizia Materiale de Constructii
OLTPAN - panouri termoizolante pentru pereti si acoperis, compuse din doua placi de tabla nervurata intre care este injectata o izolatie de spuma poliuretanica rigida .

POSIBILITATEA VOPSIRII SUPORTILOR DIN TABLA IN CAMP ELECTROSTATIC
CEL MAI SCAZUT COEFICIENT DE TRANSFER TERMIC
GREUTATE PROPRIE REDUSA
50 % ECONOMIE LA ENERGIA NECESARA INCALZIRII AMBIENTALE
S.C. OLTCHIM S.A.-Divizia Materiale de Constructii
Str. Uzinei Nr. 1, 1000 Rm. Vâlcea
Tel: 050-735472; 731517 Fax: 050-731518
E-mail: ramplast@oltchim.onix.ro
Noi oferim garantie de secole !
OLTPAN
Panouri termoizolante tip sandwich

OMV energyeXtra
În plus, e extra energie!
Mulţumit deplin.
OMV

ARBITRI

Povestea delegării

Şeful CCA, Nicolae Grigorescu, a spus că nu înţelege reacţia Stelei pentru că "Augustus Constantin este capabil să conducă un asemenea meci"

CE SPUN COMBATANTELE

STEAUA

Prin vocea antrenorului Victor Piţurcă şi cea a preşedintelui Viorel Păunescu, Steaua s-a arătat nemulţumită de delegarea lui Augustus Constantin la derbyul cu Rapid. "Nu-l cunosc, am auzit că e de perspectivă, dar nu ştiu dacă poate duce la capăt un meci ca acesta, ţinînd cont de atmosfera fierbinte creată în Giuleşti", a spus Piţurcă, el fiind completat ieri de Viorel Păunescu: "Îi va fi greu să ducă la capăt meciul. Nu e vorba că ar fi rău-intenţionat, ci de faptul că n-are experienţă. Augustus Constantin e prea tînăr, iar aici trebuia un arbitru hîrşit, care să ţină jocul în mînă. Eu spun că n-ar trebui să se facă experimente la un asemenea derby". *(Cătălin Ţepelin)*

RAPID

Conducerea Rapidului afirmă că nu are motive să fie nemulţumită de delegarea lui Augustus Constantin la derbyul de duminică. "Nu pot să spun mare lucru, înainte ca el să arbitreze acest meci", este de părere vicepreşedintele Constantin Zotta. Oficialul giuleştean mai spune: "A fost nominalizat pe lista FIFA şi sper, mai mult, sînt convins, că se va ridica la acest nivel. Chiar dacă, pe moment, poate lăsa impresia că nu are încă experienţa necesară".

Porumboiu a fost în aceeaşi situaţie

La începutul carierei, Adrian Porumboiu *(foto)* a fost şi el pus într-o situaţie similară cu cea a lui Augustus Constantin. "În mai 1985 am fost delegat la un meci Steaua - Dinamo, deşi pînă atunci mai arbitrasem în Divizia A numai 5 jocuri. M-am speriat la început, dar apoi mi-au trecut emoţiile şi cînd am intrat pe teren nu m-am mai gîndit decît la meci, deşi s-a jucat pe «23 August», iar stadionul era full. N-a fost o partidă liniştită, însă am fluierat tot şi nu m-am gîndit că arbitrez pe Steaua şi pe Dinamo, ci două echipe îmbrăcate în culori diferite. La fel trebuie să facă şi el. Mi-a prins excelent acel joc în debutul carierei. Augustus Constantin n-are de ce să se teamă, e arbitru internaţional, nu? Nu contează experienţa, ci doar calităţile şi curăţenia sa interioară. Dacă eşti bun, ieşi din pluton indiferent de moment", a spus Porumboiu, care aseară a fost observator la meciul Barcelona - Bayer Leverkusen, din Liga Campionilor. *(Cătălin Ţepelin)*

Marius Mărgărit

Delegarea lui Augustus Constantin pentru meciul Rapid - Steaua a stîrnit deja furtună, mai ales în tabăra stelistă, care contestă lipsa de experienţă a respectivului arbitru pentru astfel de întîlniri. Nicolae Grigorescu, preşedintele Comisiei Centrale a Arbitrilor, cel care l-a desemnat pe Augustus Constantin să conducă întîlnirea din Giuleşti, este foarte contrariat de reacţia grupării din Ghencea considerînd că "deşi este tînăr, el a demonstrat că are valoare în campionatul intern, motiv pentru care este şi pe lista FIFA".

Şeful arbitrilor a spus că pentru respectiva întîlnire s-a gîndit la un arbitru care să nu fi avut probleme cu cele două echipe, astfel încît să asigure partidei un cadru de neutralitate. În atenţia sa se mai aflau Sorin Corpodean, Tiberiu Lajos şi Sorin Altmayer. "Primii doi sînt însă delegaţi la meciul de astăzi dintre Utrecht - Parma, în Cupa UEFA, unde Corpodean este «central» iar Lajos «rezervă». Ei ar urma să se întoarcă vineri, dar nu pot să risc să piardă avionul sau să se întîmple altceva. Cu Altmayer e o situaţie asemănătoare, el revine în ţară abia sîmbătă, de la un turneu internaţional de juniori din Georgia", a explicat şeful arbitrilor. Cît despre faptul că sponsorul Stelei, Gigi Becali, a afirmat că "l-o fi pus Copos pe acest Augustus", Nicolae Grigorescu a replicat: "Atîta influenţă a avut George Copos în această delegare cîtă a avut şi Gigi Becali anul trecut, cînd Steaua era pe primul loc". Grigorescu a mai spus că nu exclude posibilitatea ca tînărul arbitru să greşească, "dar aşa nu poţi să ştii dinainte nici cu Collina. Însă eu spun că Augustus are ştiinţa necesară pentru a duce la bun sfîrşit acest meci".

MEDIAFAX FOTO / Cătălin Luţu

PREGĂTIRE. Ieri, de la ora 17:00, Augustus s-a antrenat în complexul "Lia Manoliu" sub îndrumarea profesoarei de atletism Daniela Tudor, soţia arbitrului Alexandru Tudor

INTERVIU

Primul derby pentru Augustus Constantin

"Centralul" meciului din Giuleşti spune că nu are emoţii. El a condus în cei doi ani de activitate în lotul A 16 partide din primul eşalon

Florin Gongu

Pentru Augustus Constantin, în vîrstă de 27 de ani, delegarea la derby-ul Rapid - Steaua reprezintă cel mai important eveniment din cariera sa de arbitru. Proaspăt promovat pe lista FIFA, fiul fostului arbitru internaţional Gheorghe Constantin are doar 16 meciuri conduse în prima ligă în doi ani. El este student în Bucureşti urmînd cursurile celei de-a doua facultăţi, după ce în 1999 a absolvit Cibernetica din cadrul ASE. În prezent, el se află în anul I al Facultăţii de Ştiinţe Economice din cadrul Universităţii Titu Maiorescu.

PRO Cum te simţi, Gusti, înaintea partidei?

Mă simt foarte bine şi aştept cu nerăbdare meciul.

PRO E primul tău derby. Crezi că-ţi va fi greu?

E cel mai important meci din cariera mea. Pînă acum însă cele mai multe probleme le-am avut la «B». La «A» mi-a fost mult mai uşor.

PRO Ce meci mai deosebit ai avut pînă acum?

Nu ştiu ce să zic. Poate acel Oţelul - Rocar, cînd am dictat 3 lovituri de la 11 metri. Dar şi atunci mi-a fost destul de uşor.

PRO Ai emoţii?

Surprinzător şi pentru mine, deocamdată nu am. Să vedem cum o să fie la ora meciului.

PRO Cum pregăteşti jocul?

Normal. Fiind student în Bucureşti, mă antrenez zilnic cu Dana şi cu Dani Tudor (n.r. - Alexandru Tudor). Mă pregătesc pe unul din terenurile complexului "Lia Manoliu".

PRO Există deja păreri care contestă delegarea ta la acest derby.

Am auzit şi eu, dar nu mă interesează. Fiecare are opinia lui şi nu vreau să comentez în nici un fel toate acestea.

PRO Ce-ţi doreşti la meciul acesta?

Numai să-mi iasă bine. Şi nu pentru a închide gura unora, ci numai pentru mine. Pentru satisfacţia mea.

ASISTENŢI

Două ecusoane FIFA la linii

Tudor Constantinescu, unul dintre asistenţii lui Augustus Constantin la derby, este singurul arbitru român prezent în ierarhia Top Class. Delegat la FC Porto - Juventus în prima etapă a Ligii Campionilor, el a stat 3 zile în Portugalia făcînd cale întoarsă din cauza atacului terorist din SUA fără ca partida să se dispute. Săptămîna trecută a făcut parte din brigada de la Feyenoord - Bayern (2-2), primind calificativul "foarte bun". El spune că Rapid - Steaua este genul de meci obişnuit. "Nici nu mai ştiu la cîte astfel de partide am fost delegat", afirmă Constantinescu, care a avut în trecut o singură problemă cu una din cele două echipe, şi anume cu Rapid, în meciul cu Dinamo. "În campionatul trecut s-a anulat un gol înscris de Mutică pe semnalizarea mea, dar a fost la o fază care nici acum nu se poate spune că am greşit". Săptămîna viitoare, Constantinescu va fi iar delegat în Liga Campionilor. "Nu ştiu încă meciul. Dacă e marţi, luni dimineaţă, a doua zi după acest derby, Rapid - Steaua am şi plecat". **(Florin Gongu)**

Dan Lăzărescu, celălalt asistent al partidei, a oficiat în campionatul trecul la Steaua - Rapid, în Ghencea, la primul meci al lui Rednic pe banca giuleştenilor, la finele căruia a apărut bătaia pe steagul vişiniu dintre Pompiliu Stoica, pe de o parte, Răzvan Lucescu şi Nae Stanciu, pe de cealaltă. Arbitrul, care de la începutul acestui an a fost inclus pe lista FIFA, nu are pînă acum nici o suspendare de cînd se află în corpul de elită. El a făcut una dintre liniile lui Marian Salomir în Danemarca, la Myditland - Sporting Lisabona din Cupa UEFA, pe semnalizarea lui anulîndu-i-se un gol lui Marius Niculae. "Am acasă caseta meciului şi se vede clar că a fost ofsaid", spune Lăzărescu. El crede că Augustus Constantin se va descurca foarte bine la Rapid - Steaua. "Simt că o să arbitreze extraordinar. Gusti este şi un coleg foarte bun". **(Florin Gongu)**

INTERVIU

Sabău o vede pe Dinamo mai puternică decît Steaua

Mijlocaşul care a revenit în "naţională" după un an în care, practic, renunţase la carieră pentru a redresa Clujul crede că rezultatul de duminică poate lămuri ierarhia de toamnă

Radu Oprişan
Cristi Zagaradniuc

Mulţi au spus că dacă Neluţu Sabău era pe teren la meciul retur cu PSG, Rapid avea şanse mari să se califice. Din păcate pentru giuleşteni, mijlocaşul nu a putut fi refăcut nici pentru vizita parizienilor, nici pentru următoarele patru meciuri. Cum însă duminică el va fi apt de joc, steliştii au un motiv în plus de stres pentru derby-ul care se va disputa lîngă Podul Grant.

PRO Neluţu, are Rapid mai multe şanse decît Steaua să obţină cele trei puncte?

Chiar dacă e posibil ca la prima vedere să pară că noi sîntem favoriţi, la astfel de meciuri lucrurile sînt încurcate. Există o mobilizare specială, cu atît mai mult cu cît vor fi destui jucători care vor evolua şi pentru a-l convinge pe selecţioner că merită să-i convoace la echipa naţională. Vine barajul cu Slovenia, apoi turneul final...

PRO O victorie a voastră ar rupe echilibrul la vîrful clasamentului?

Părerea mea e că în cazul obţinerii punctelor avem cele mai mari şanse să rămînem campioni de toamnă. Nu pot şti ce va fi în retur, însă cel puţin pentru prima jumătate a campionatului lucrurile ar fi clare. Desigur, în afara acestor două echipe nici Dinamo nu trebuie considerată outsider. Poate e chiar mai puternică decît echipa din Ghencea.

"Abia după ce am plecat de la Cluj mi-am dat seama pe cîtă lume am incomodat. Îmi pare bine însă că am putut ajuta echipa, chiar dacă asta a însemnat pentru mine pierderea unui an"

"Doctorul Pompiliu Popescu mi-a pus un ac în urechea stîngă pentru a ajuta muşchiul de la coapsa cu probleme. E o chestie mai mult preventivă"

PRO Crezi că la iarnă îl veţi pierde pe Daniel Pancu?

Probabil. Oricum, în privinţa lui trebuie remarcat că se află într-o formă foarte bună. Iar asta nu vine, eu ştiu, din alte calităţi faţă de cele pe care le-a arătat în anii trecuţi, ci dintr-o schimbare radicală a atitudinii sale.

PRO Adică?

Se pregăteşte la sînge, se supără cînd vede că echipa scîrţîie şi face totul să-şi mobilizeze colegii. Ţipă, se implică, oricum e altul faţă de cel pe care-l cunoşteam eu. I-am şi zis asta. Pentru noi ar fi o mare pierdere, însă dacă i se va ivi o ofertă de la o echipă din primele cinci în Spania sau de la primele 10 în Italia, nu-l poţi acuza dacă vrea să plece. Merită să-i mulţumim pentru ce a făcut şi să căutăm soluţii de înlocuire.

PRO Au fost la un moment dat nişte zvonuri cum că l-ai aştepta pe Hizo la cotitură, gata să preiei funcţia de antrenor. Te-a bătut gîndul?

Mă bucur că mi-aţi pus întrebarea asta pentru că de mult mă rîcîie această răutate. Am şi vrut la un moment dat să fac o conferinţă de presă, în care să spun că nici prin cap nu mi-a trecut această variantă. Cred că şi nea Vio şi-a dat seama, de altfel am şi purtat o discuţie. Nu cred că e cineva care să spună despre mine că sînt coardă de om. Dacă eram aşa nu mă implicam la antrenamente, la jocuri, nu băgam capul în contră. Pentru mine ar fi o mare pată, mai ales la final de carieră. Eu n-am făcut niciodată şi nici nu voi fi implicat vreodată în aşa ceva. Nu ştiu dacă am fost auzit că bîrfesc pe cineva la colţ de stradă, cum se zice. Dacă am ceva de spus îmi place să-i spun omului franc, în faţă.

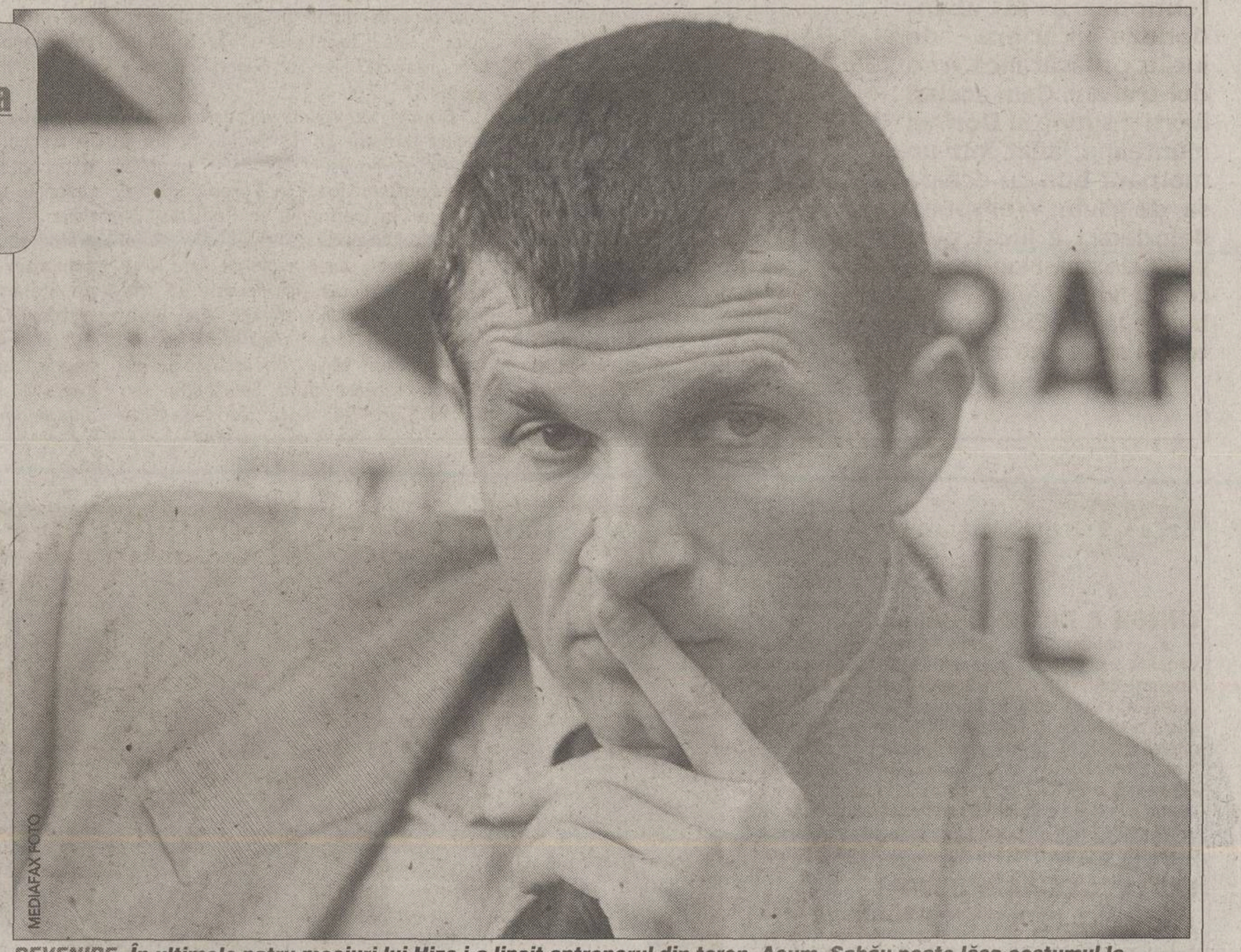
MEDIAFAX FOTO

REVENIRE. În ultimele patru meciuri lui Hizo i-a lipsit antrenorul din teren. Acum, Sabău poate lăsa costumul la vestiar pentru a intra să joace

ANTRENAMENT

Dolha şi-a reluat pregătirea

Chiar dacă de la începutul sezonului a avut nenumărate probleme medicale, Ema a lipsit de la un singur meci, în Cupă, cu "Poli"

Jucătorii rapidişti au avut ieri zi liberă, cu excepţia celor care au făcut antrenamente mai uşoare din cauza accidentărilor, dar şi a lui Bratu şi Bogdanovici, fotbalişti are au evoluat mai puţin în partida cu Gloria Bistriţa. Astfel, Sabău, Chiriţă, Perjă şi Robert Niţă au făcut o şedinţă de pregătire ieri dimineaţă pe terenul de pe malul lacului Străuleşti.

Surpriza zilei a fost prezenţa lui Dolha **(foto)** la antrenament, deşi portarul Rapidului nu a lucrat alături de coechipierii săi. Faptul îmbucurător pentru Viorel Hizo este că internaţionalul de tineret a depăşit faza în care lucra numai în cabinetul doctorului Marian Dumitru, fapt ce sporeşte simţitor şansele ca el să fie prezent pe teren la derbyul de duminică seara. În schimb, Dănuţ Perjă nu a făcut nici ieri antrenament la capacitatea maximă, disponibilitatea sa pentru meciul cu Steaua rămînînd sub semnul întrebării. Fundaşul giuleştean a făcut un antrenament în care şi-a controlat mereu mişcările, ca să nu apară surprize neplăcute. El s-a ferit să facă sprinturi sau ruperi de ritm, străduindu-se să revină progresiv la ritmul celorlalţi colegi ai săi.

VIOREL HIZO E CHINUIT DE DURERI DE SPATE

Viorel Hizo are probleme serioase cu spatele, devenind de ieri unul dintre pacienţii doctorului Marian Dumitru. Antrenorul giuleştenilor a vizitat cabinetul medical unde a făcut o şedinţă de ultrasunete, aşteptînd cuminte la coadă să termine Dolha tratamentul. "Noaptea trecută m-am trezit pe la ora 3:00 de durere şi nu am mai reuşit să adorm", a spus Hizo.

MERCEDESURI NOI LA PRO RAPID

De curînd, parcarea de la Pro Rapid şi-a îmbogăţit numărul de maşini Mercedes, pe lîngă cele ale lui Schumacher şi Viorel Hizo apărînd încă două, aflate în proprietatea lui Iencsi şi Şumudică. Impulsionat de un articol apărut recent în ProSport, în care se relata cum Adrian circulă tot cu maşina Cielo primită de la "Pinalti", fundaşul giuleştean s-a hotărît să rupă gura tîrgului. Astfel, el şi-a achiziţionat un elegant Mercedes clasa C, negru, cu interiorul crem, pentru care a plătit aproximativ 23.000 de dolari. Zilele trecute a comandat şi o tablă inscripţionată cu numele său şi cu numărul de pe tricou, 23, pentru a-şi ţine locul ocupat în parcare. La rîndul său, Şumudică şi-a achiziţionat modelul ML produs de cei de la Mercedes, o maşină de teren.

GALERIA ARE ŞEDINŢĂ TEHNICĂ

Suporterii giuleşteni se mîndresc cu spectacolul realizat la precedenta confruntare cu Steaua în Giuleşti, catalogîndu-l drept cea mai reuşită coregrafie din istoria "Legionei Granata". De asemenea, ei promit un show grandios la derbyul de duminică, iar în acest scop fanii giuleşteni au o şedinţă în această seară, de la ora 20:00, în peluza de la tabelă. Cu această ocazie ei vor asista şi la meciul-şcoală pe care echipa lui Hizo îl susţine în compania formaţiei de tineret.

Biletele nu s-au pus în vînzare

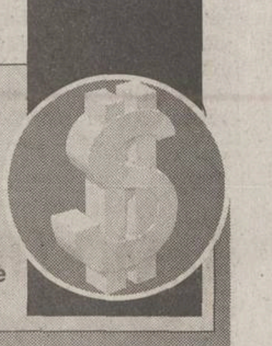

Clubul Rapid a stabilit un preţ de 120.000 de lei pentru biletele la tribuna I şi 80.000 de lei la tribuna a II-a pentru meciul de duminică seara, cu Steaua. Punerea lor în vînzare întîrzie puţin, dat fiind faptul că giuleştenii intenţionează să le securizeze. Organizatorii estimează că biletele se vor putea găsi de mîine la casele de la stadion.

Tel/fax: 01-3373609, 3366726; 092.344270
Şos. Viilor nr 17, Bucureşti
MIRAL
O NOUĂ MARCĂ DE MINGI aprobate FIFA şi FIH
Pentru cluburi şi şcoli sportive
Calitate identică cu mărcile de prestigiu **ADIDAS** şi **NIKE**
PREŢURI PROMOŢIONALE

ACCIDENTARE

Probleme şi cu Falemi

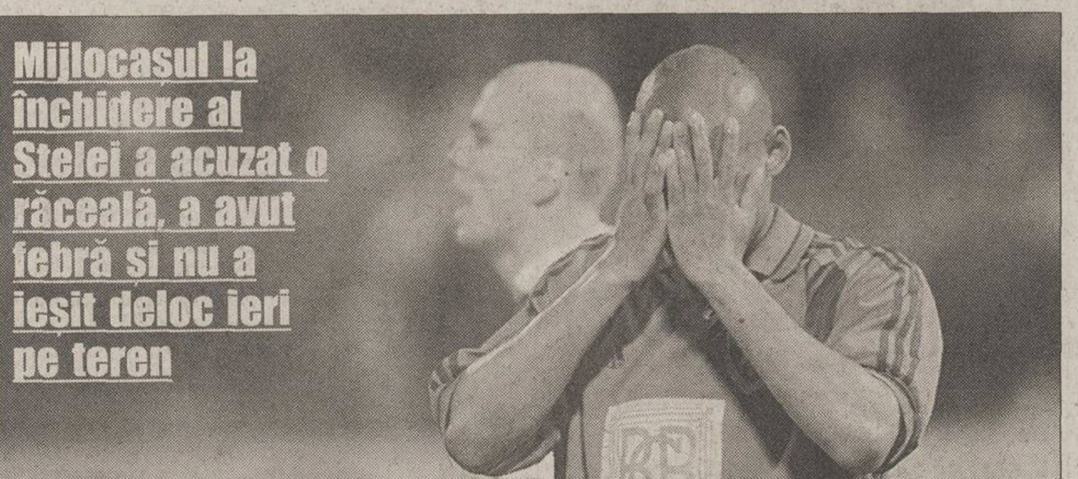

Mijlocaşul la închidere al Stelei a acuzat o răceală, a avut febră şi nu a ieşit deloc ieri pe teren

MEDIAFAX FOTO

ÎNGRIJORARE. Febra l-a obligat pe Falemi să-şi întrerupă programul de pregătire

Marius Mărgărit

Steliştii au intrat în linie dreaptă pentru meciul cu Rapid, de duminică. Dacă luni şi marţi au avut cîte un singur antrenament, programul de ieri a fost mai încărcat, Victor Piţurcă programînd două şedinţe de pregătire, ambele cu grad înalt de intensitate. Între acestea, "roş-albaştrii" au rămas la stadion, în regim de semicantonament, în timp ce tehnicianul a dat o fugă în Regie, pentru a urmări partida dintre echipele Under 18 ale României şi Iugoslaviei, joc contînd pentru calificarea la turneul final al Campionatului European. Pe lîngă problemele mai vechi de lot, Piţurcă mai are de ieri un motiv de îngrijorare: Falemi. Mijlocaşul de culoare al Stelei a acuzat o răceală serioasă, cu febră, şi, la sfatul medicului, a fost nevoit să renunţe la ambele antrenamente, trecînd pe tratament pentru a-şi ameliora starea.

Nu este exclus ca el să lipsească de la program şi astăzi, iar dacă nu va reuşi să prindă măcar două zile de pregătire în ritm normal, planurile lui Piţurcă vor fi date peste cap. Acesta miza pe Falemi, fie pentru postul de "închizător", fie ca fundaş central, avînd în vedere absenţele din cele două compartimente pentru întîlnirea din Giuleşti. Lincar a încercat ieri dimineaţă să se pregătească, dar din cauza durerilor la pulpa piciorului drept a renunţat, motiv pentru care nici el nu a luat parte la al doilea antrenament al zilei. În cazul său, lucrurile sînt deja clare, Victor Piţurcă neputînd să conteze pe el pentru meciul cu Rapid. În schimb, Adrian Neaga şi-a revenit complet după ce în primele zile ale acestei săptămîni făcuse pregătire separat şi de ieri a intrat în ritm normal alături de coechipieri.

2.000 DE TICHETE PENTRU STELIŞTI

Conducerile de la Steaua şi Rapid au căzut de acord asupra unei reciprocităţi referitoare la accesul gratuit al suporterilor la meciul de duminică. Astfel, clubul din Ghencea va lua mîine 2.000 de bilete pentru galerie, fanii "vişiniilor" urmînd să primească tot atîtea tichete la partida retur. Ultraşii stelişti susţin însă că vor veni în număr mai mare la stadionul din Giuleşti, între 3.000 şi 4.000. *(Cătălin Ţepelin)*

"E cel mai mare circ posibil"

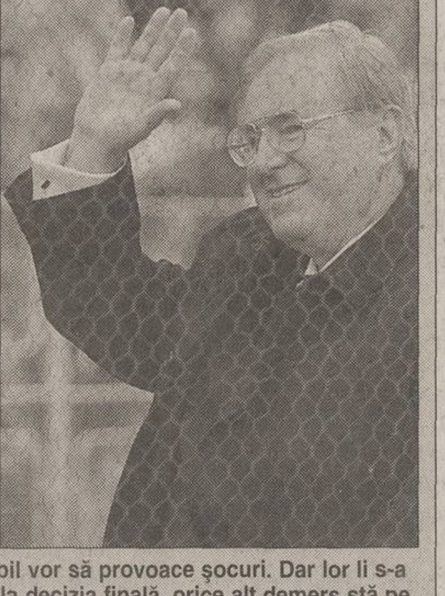

Deşi cele două instalaţii de nocturnă de la stadionul Steaua vor fi scoase la vînzare miercurea viitoare pentru ca firma Tehnorob să-şi recupereze prejudiciul produs de neachitarea banilor proveniţi din construirea tribunei oficiale a arenei, Viorel Păunescu *(foto)* susţine că licitaţia nu se poate desfăşura. "Acest lucru e imposibil, deşi la noi se poate orice. Cei de la Tehnorob au mai anunţat licitaţie şi înainte de returul cu St. Gall, acum au aruncat-o iar, că vine meciul cu Rapid, probabil vor să provoace şocuri. Dar lor li s-a intentat proces şi, pînă la decizia finală, orice alt demers stă pe loc. Vînzarea nocturnei ar fi un mare abuz, cel mai mare circ posibil. Aa, dacă se va dovedi pînă la urmă că, într-adevăr, Tehnorob mai are de primit bani, va plăti chiar FC Steaua, dar expertizele de pînă acum au arătat că ei au încasat mai mult decît trebuia. În plus, nici măcar n-au terminat lucrarea, nici nu au predat-o", a punctat preşedintele Consiliului Director al "roş-albaştrilor". *(Cătălin Ţepelin)*

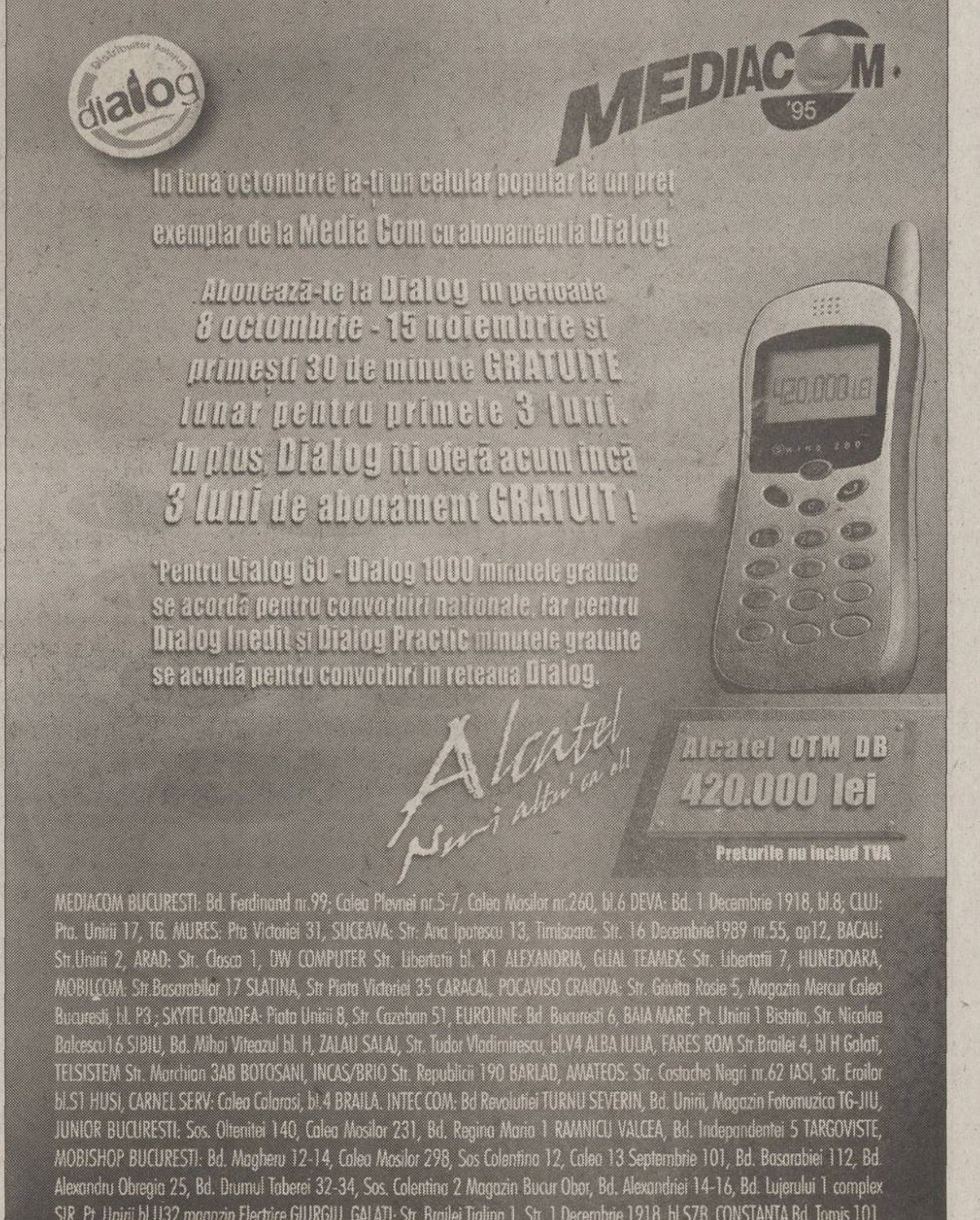

SENSURI

DE CRISTIAN GEAMBAŞU

Vîrsta critică

Ionuţ Lupescu s-a retras de la Dinamo, dar a declarat că nu intenţionează să abandoneze cariera de jucător măcar încă vreo doi-trei ani. Cam acelaşi lucru îl spune şi Dorinel Munteanu, aflat într-un moment bun cu echipa sa de club, Wolfsburg. Belodedici a jucat pînă la 37 de ani, Nae Ungureanu vrea să se reactiveze la 45. Cînd e bine totuşi să te retragi?

Teoria că fiecare om ştie ce-i mai bine pentru el funcţionează între anumite limite. În materie de longevitate profesională, factorul subiectiv intervine brutal. Eminenţi chirurgi nonagenari, cu mîna tremurînd şi ochii împăienjeniţi de cataracte, nu se dau dezlipiţi de masa de operaţie. Ei au credinţa că tinerele speranţe ajunse între timp să bată spre 50 de ani vor eşua acolo unde numai ei ştiu a tăia cu bisturiul. Bătrînii profesori universitari uită să elibereze catedrele în jurul cărora au început să încărunţească lectorii şi conferenţiarii tot din convingerea că fără oxigenul pompat de prezenţa lor perpetuă cercetarea şi învăţămîntul ar sucomba. Jucătorii longevivi sînt un fel de profesori de-o seamă cu universitatea în care predau sau de chirurgi fondatori ai specialităţii în care operează.

Sigur că e dreptul lui Ionuţ Lupescu să se retragă atunci cînd consideră el de cuviinţă. Dacă fostul lider din teren al lui Dinamo n-ar fi fost decît o necuvîntătoare incapabilă să evadeze din universul unde trebuie să loveşti mingea cu piciorul şi cu capul, decizia era cu atît mai explicabilă. Omul ştia că dincolo de gazon l-ar aştepta monotonia, sentimentul inutilităţii. Poate ratarea. Ori cu Lupescu ni se pare că nu prea e cazul. Kaiserul n-a renunţat la gîndul că într-o bună zi se va întoarce în Ştefan cel Mare şi le va da el să bea şampanie celor care l-au izgonit acum, alungîndu-i apoi cu gesturi la fel de elegante. De ce mai are nevoie Ionuţ de un contract în Zweite Bundesliga ori de un angajament în campionatul intern pe care speram să-l schimbe dintr-un fotoliu de preşedinte? Să fie nostalgia jocului în sine? Dorinţa de a mai cîştiga un ban grămadă? Sau pur şi simplu o stare inerţială?

Dorinel Munteanu vorbeşte cam în aceiaşi termeni. La 33 de ani, cît are şi Lupescu, mijlocaşul "naţionalei" simte că ar mai putea să joace încă vreo două-trei sezoane. În Germania, în România, nu importă. Nu eludează aspectul material al problemei, dar dincolo de asta simţi că omul e sincer, îşi doreşte să mai joace. Drogul acţionează. La Belo, dependenţa a durat pînă la 37 de ani, timp suficient să-şi ciobească soclul pe care se aşezase după Sevilla '86 sau World Cup '94. Spre deosebire de Dorinel şi de Ionuţ, Belo are scuza unui orizont de aşteptare considerabil mai mic.

Ca să cîştigi la loterie, trebuie să cumperi bilet. Ca să iei examenul la facultate, trebuie să fii prezent în sală. Ca să ajungi conducător sau mare antrenor în fotbalul contaminat cu antracşii corupţiei lepefiste, trebuie mai întîi să descalţi ghetele şi să-ţi pui pantofii. Ilie Dumitrescu a îndeplinit condiţia iniţială. S-a retras la 31 de ani şi a încercat altceva. Ionuţ, Dorinel, Gică, Dan, Bogdan şi ceilalţi flăcăi tomnatici ai generaţiei de aur sînt la rînd. Mircea Sandu nu le va face cadou postul de preşedinte la FRF, iar Mitică Dragomir nu pare suporterul alternanţei la putere. Dacă vor ca poimîine să preia frîiele, sînt datori ca mîine să aibă forţa de a se retrage. O vreme să înveţe lecţia umilinţei şi arta compromisului. Chiţu, Costinescu, Vulpe, Ştefan şi Pădureanu nu pot fi învinşi nici din Il Calcio, nici din Primera, nici din Bundesliga. Bătălia se dă vizavi de angroul lui Puzdrea, iar la intrarea în imperiul subteran al Naşului uneori nu ajunge o mustaţă falsă.

Dacă e joi, e Radu Naum

Cercuri şi certuri

Două evenimente s-au petrecut în ziua de marţi a acestei săptămîni, întîlnirea lui Ţiriac cu Rogge, preşedintele CIO, şi înfierarea COR de către Sechelariu pe motiv de Melinte. Fireşte, "timing"-ul perfect al celor două e absolut întîmplător. Dar faptul că în România se sapă adînc nu-i o noutate. Ceea ce ar fi de remarcat e disponibilitatea afişată a noului şef al mişcării olimpice de a deschide porţile sacrosanctului organism unui român. Chestiune absolut normală, veţi zice, vizibil fiind şi pentru un orb că, aflîndu-se între primele naţiuni ale lumii ca rezultate, ţara noastră a rămas singura dintre ele fără nici un reprezentant în Comitetul Internaţional Olimpic. E de ştiut însă că în acest Comitet mulţi se aleg nu după meritele văzute, ci după cele nevăzute. Sforării, lupte de influenţe, conexiuni ascunse, interese financiare şi politice, iată cum motivează analiştii independenţi cooptarea de noi membri. Vă sună cunoscut? Să nu vă mire prea tare. În satul global, programat niţel mai bine decît rachetele care explodează după bunul lor plac, năravurile se împrumută. Aşa au ajuns să facă parte din CIO, simbol al umanismului şi purităţii, mîini drepte de dictatori, persoane bănuite de legături cu Mafia sau personaje care putrezesc încă în închisori după fraude fabuloase. Şi atunci merită să ne ploconim într-atît în faţa unui gard dincolo de care e leopardul? E ca şi cum te-ai întreba dacă merită să trăieşti în lumea de astăzi. Trăieşti şi asta-i tot.

Nu există nici un român în CIO şi dintr-o dată se vorbeşte de două propuneri ba, după ultimele veşti, chiar de trei. După ce Ţiriac s-a autoexclus, cei rămaşi pot fi împărţiţi în două tabere, generic numite "managerii" şi "vedetele". În prima s-ar încadra Iolanda Balaş, Cornel Mărculescu ori Marius Vizer. Cu toţii şi-au dovedit capacitatea de gestionare şi sînt cunoscuţi pe plan internaţional, însă cea dintîi, preşedinte al federaţiei de atletism, se află în conflict deschis cu COR pe tema suspendării Mihaelei Melinte din lotul olimpic după contestatul său test pozitiv. Bunul simţ ar face ca necazurile interne să nu prevaleze asupra judecăţii, dar nu e deloc sigur că va fi aşa. În categoria a doua ar intra Nadia Comăneci, Ilie Năstase, Ivan Patzaichin sau Octavian Belu, oameni cu puternică imagine şi charismă recunoscută, ca să nu mai vorbim de palmares. Or mai fi şi alţii, însă se vede că oferta românească pentru CIO, fie ea de calitate, nu e infinită. Alegerea ar trebui să fie cu atît mai simplă, ceea ce, natural, nu se va întîmpla. Artileria grea a orgoliilor şi jocurilor de culise e în poziţie de tragere. Cum cei propuşi nu sînt şi automat aleşi, lobby-ul adevărat abia de atunci va începe. Or, dacă ei vor fi dinamitaţi încă de acasă, după exemplul patrioticei indignări a primarului Sechelariu, cei de la Lausanne vor înţelege cu cine au de-a face şi ne vor mai lăsa o tură pe tuşă. Şi cînd vreo Răducan va înghiţi nurofen crezînd că ia pastile de slăbit, o să ne apărăm iar de dincolo de gard, după care o să ne certăm acasă şi tot aşa. Cercul se va închide înainte de a ni se deschide cercurile.

Bun, să zicem totuşi că un român va fi primit. Iată, vom exulta, avem şi noi un reprezentant în CIO! Fals! E exact pe dos, CIO va avea un reprezentant în România. CIO e un stat aparte, care îţi dă o nouă cetăţenie. Acţionînd împotriva intereselor naţionale, nu poţi fi tras la răspundere, căci Comitetul devine mai important decît ţara de origine. Cît de atent trebuie ales acel român care, înainte de a intra în noua lume, să nu se întoarcă spre noi pentru a ne spune:"Lăsaţi orice speranţă!"?

ŞOAPTELE SPORTULUI

LUNGU A DAT-O-N BARĂ!

Preşedintele lui Rapid Teiuş, Cornel Lungu, varianta vie şi reală a inventatului spărgător de Adunări Generale, Florin Scurtu, a zis că a gustat gluma şi că va veni în curînd la Bucureşti cu o sticlă de pălincă la Mircea Sandu, ca să-l ierte pe oficialul teiuşan că n-a participat la conclavul de luni. Eroare gravă a lui Lungu. Fiind născut la kilometrul zero al Bucureştiului, Naşu' nu gustă aroma rustică a pălincii de prună, el delectîndu-se în momentele de inspiraţie intelectuală cu produse de distilerie provenind din Scoţia, nu de pe Tîrnave.

LANŢUL SLĂBICIUNILOR

Se ştie, Mitică Dragomir e prieten bun cu Florin Halagian, dar şi amic la cataramă cu oficialii Astrei Ploieşti. Se pare că aici stă cheia meciului Argeş - Braşov 1-0, disputat etapa trecută, în care oaspeţii au fost suspectaţi că nu s-ar mai fi omorît cu firea după pauză. raţionamentul ar fi următorul: Argeşul lui Hala bate Braşovul fără prea mare efort, iar antrenorului Braşovului, Gabi Stan, i se dă dezlegarea de la fosta sa echipă, Astra, pe care a părăsit-o de curînd. Veţi întreba, dar Astra cu ce se alege? Cu cea mai aleasă prietenie şi cel mai fidel ataşament din partea lui dom' Mitică!

IMAGINEA ZILEI — Gulliver în Ţara Piticilor

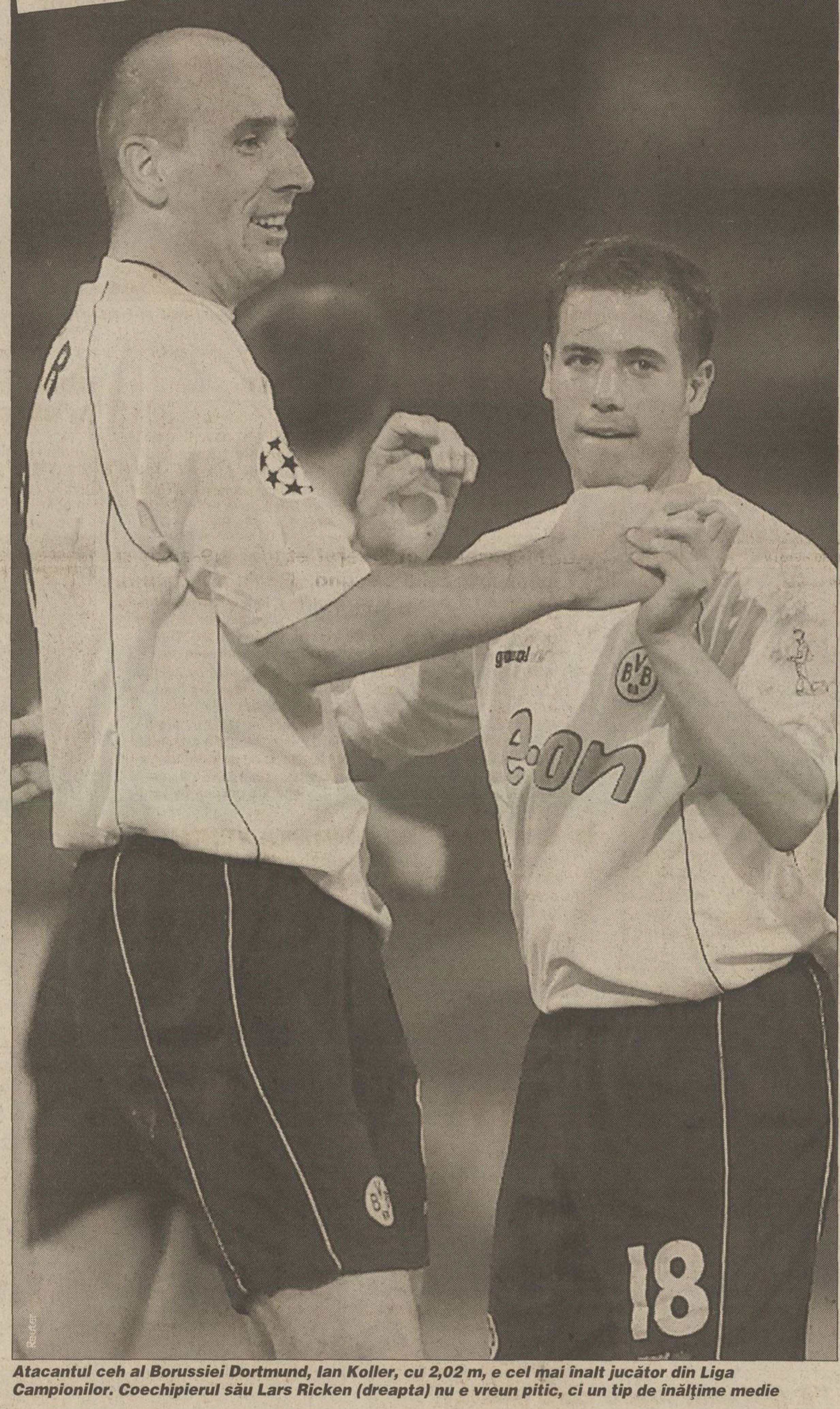

Atacantul ceh al Borussiei Dortmund, Ian Koller, cu 2,02 m, e cel mai înalt jucător din Liga Campionilor. Coechipierul său Lars Ricken (dreapta) nu e vreun pitic, ci un tip de înălţime medie

EMOŢII

Românism

Dumitru Sechelariu a trimis o scrisoare Comitetului Olimpic Român, în care atacă excluderea Mihaelei Melinte din lotul olimpic, calificînd-o drept "cinism, răutate şi antiromânism". Ca de obicei, cele mai energice lecţii de patriotism le predau protejaţii Puterii, tipi ce au primit în arendă politică zone întregi ale ţării, folosindu-le pentru bunăstarea lor şi a clanurilor prietene. După ce cortegiul de naşi, fini şi cumetri care se lăfăie în Moldova au ajuns stăpînii pădurilor, fermelor, şoselelor, transportului şi iluminatului public, presei şi fotbalului, eugeniilor şi cărnii de pui, iată că Sechelariu se gîndeşte să facă niţică ordine şi în olimpism.

De trei ori, pe parcursul epistolei, primarul suflă în buciumul românismului. Decizia COR capătă supranumele de "antinaţională", iar cei care au luat-o sînt urecheaţi pentru că "au uitat că sînt români". Poate că, într-adevăr, este prea dur să decizi că un sportiv nu mai are voie să participe la nici o Olimpiadă după prima abatere de dopaj. De aici însă şi pînă la retorica greţoasă de român verde servită de Dumitru Sechelariu e un drum lung.

Ion Ţiriac are calităţi şi defecte. La fel şi oamenii din COR. Cînd se apucă însă să cuantifice românismul, oricum absurdă operaţiune!, Sechelariu ia o cumplită plasă. Oricum ai compara, cei din COR au făcut infinit mai mult pentru România decît primarul activ, guraliv şi despotic. Rezultatul rămîne acelaşi şi dacă în dreptul lui Seche se adaugă punctele de românism obţinute de finii, naşii şi secretarii de stat.

Cătălin Tolontan

CIRIPITURI — Blat D'or

Atunci cînd nu joacă fotbal pentru Energie, Laurenţiu Reghecampf se ocupă cu critica de film. Fostul stelist a fost solicitat să-şi dea cu părerea asupra peliculei româneşti "Mafia şi banii" prezentată la festivalul care se desfăşoară în aceste zile la Cottbus. După vizionare, Reghe, care a evoluat şi el în campionatul regizat de maeştri ca Pădureanu, a recomandat călduros filmul ziariştilor locali şi coechipierilor, ca fiind o frescă a lumii interlope româneşti

PROVERBE

"Singurul obiect care-mi poartă noroc este soţia mea, Alexandra"

Adrian Mutu, întrebat fiind de ziarul "Naţional" dacă posedă vreun totem, adică vreun obiect norocos

"La următoarele meciuri mergem cu tramvaiul, că avem acasă cu Moineştiul, şi apoi în deplasare cu Magnetica, deci tot în Bucureşti"

Toni Doboş, antrenorul divizionarei B Fulgerul, despre situaţia financiară nu tocmai roză a echipei sale

"Cine a spus că eu am umblat la jucătorii de la Braşov ar trebui să se caute la spitalul de nebuni. Vreau să-i asigur pe aceştia că eu nu merg la băieţi, ci la femei"

Florin Halagian, antrenorul lui FC Argeş, despre meciul din etapa trecută cu FC Braşov

"Cum ai intrat aici?"

Secundul echipei naţionale, **Dan Apolzan**, adresîndu-se reporterului ProSport pătruns în sediul FRF

"Cum a intrat şi ăla la Adunarea Generală"

Comentariu al lui **Mircea Rădulescu**, aflat întîmplător prin preajmă

"Dacă jucătorii lui Eduard Geyer ar fi la fel de bine pregătiţi ca noi, ar fi pe primul loc în Bundesliga"

"Geyer să-şi trimită aici jucătorii, să înveţe de la noi"

Lady Gina, o prostituată din Hamburg, replicîndu-i antrenorului de la Energie Cottbus, care a spus că jucătorii se poartă ca tîrfele din St. Pauli

PRO SPORT

FONDAT 1997

Redactor şef CĂTĂLIN TOLONTAN *(tel. 303.39.97)*
• *Redactor şef adjunct* ANDREI VOCHIN *(tel. 303.39.82)*
• *Şef departament fotbal* BOGDAN STAMATOIU *(tel. 303.39.71)*
• *Şef departament sporturi* LUMINIŢA PAUL *(tel. 303.39.79)*
• *Şef departament fotbal internaţional* ANDREI NICULESCU *(tel. 303.39.83)*
• *Şef departament reporteri speciali* GRIGORE CARTIANU *(tel. 303.39.77)*
• *Editorialişti* ALIN BUZĂRIN, CRISTIAN GEAMBAŞU *(tel. 303.39.85)*
• *Seniori editori* MIHAI CIUCĂ, ION CUPEN *(tel. 303.39.86)*
• *Art director* MARIAN TOADER *(tel. 303.39.62)*

• ***Reporteri speciali*** EMANUEL TERZIAN (adjunct - *tel. 303.39.76*), DECEBAL RĂDULESCU, COSTIN ŞTUCAN, IOAN VIOREL • ***Fotbal*** AUGUSTIN ROMAN (adjunct - *tel. 303.39.70*), EDUARD APOSTOL, IOAN BRATU, LIVIU CHIRIŢĂ, CRISTIAN CREŢU, VALENTIN DAMIAN, ADRIAN FLOREA, JUSTIN GAFIUC, FLORIN GONGU, MARIUS MĂRGĂRIT, RADU OPRIŞAN, MIHAI PAUL, HORAŢIU SIMA, CĂTĂLIN ŢEPELIN, CRISTI ZAGARADNIUC • ***Fotbal internaţional*** AURELIAN BOTEZATU, THEO JUMĂTATE, BENIAMIN OSMAN, CONSTANTIN POPESCU, DANIEL SCORPIE • ***Sporturi*** ADRIAN GEORGESCU (adjunct), CRISTINA BOLD, LUMINIŢA DICULESCU, OANA DUŞMĂNESCU, MIRELA NEAG • ***Mondene*** ORTANSA CAZACU, FLORIANA IACOB • ***Utile*** MARIUS NĂESCU (şef secţie - *tel. 303.39.95*) • ***Corespondenţi zonali*** CRISTIAN MARINESCU (Muntenia), CRISTI STĂNCESCU (Oltenia), OVIDIU GANCEA (Banat), OVIDIU MINEA (Moldova), NARCIS GĂVAN (Dobrogea) • ***Corespondenţi permanenţi în străinătate*** VLADIMIR MORARU (Los Angeles), DAN BURLAC (Paris), BENO DAVID (Tel Aviv), ARCADIE ZAPOROJANU (Chişinău) • ***Caricaturist*** EMIL MIERLĂ • ***Secretariat de redacţie*** RĂZVAN MICLEA, CRISTIAN AGIU, MARIAN ANDREANA, ANGELA IANCU, MANUELA MĂXINEANU, EMIL MIHAIU • ***Editor imagine*** DAN BUCUR • ***Imagine*** MEDIAFAX FOTO: ILIE MARIAN (şef divizie), GABRIELA ARSENIE, CRISTIAN PREDA, CĂTĂLIN LUŢU • ***Desk*** MARIAN BUSUIOC, CLAUDIA CĂLIN, ANA-MARIA GEORGESCU, MARIA LODROMAN • ***IT*** LIVIU MATACHE (şef secţie), VERONICA SÎRBU, MARIAN GHEORGHIESCU, IRINA VISARION • ***Layout*** BOGDAN LUBEN (şef secţie), LAURENŢIU APETRI, DIANA BACEA, CĂTĂLIN CONSTANTINESCU, ALEXANDRU MIELUŞ, MARIANA RONDELLI, STELA TĂNASE, LAURA TRANDAFIR, LUMINIŢA TOMA, RUXANDRA TUDOR, ILEANA ZOTA • ***Vînzări de publicitate*** CĂTĂLINA ZAMAN, CEZAR BURLAN, ANDREI BIJUTESCU, CRISTI MARTAZAN, BOGDAN PREDOIU, FLORENTINA STANCIU (tel: 303.39.84; 303.39.87; 303.39.91; 303.39.67; fax: 303.39.98) • ***Cercetare*** ZENO CAPRARIU • ***Marketing*** MIHAELA MANOLACHE • ***PrePress*** MEDIA GRAPH SERVICES • ***Difuzare*** NDC S.R.L., FLORIN BEJAN (director general), DAN MIREANU (director operaţional - 223.21.00)

Editor PRO SPORT S.A.
Director General OVIDIU IOANIŢOAIA
Director executiv AURA IORDAN; *Director producţie* LUCIAN RADU
PRO SPORT S.A. o companie a PROSPORT GROUP
Director General OVIDIU IOANIŢOAIA

Redacţie: Bucureşti, Str. Luterană 11, et.1, sector 1,
Tel: 303.39.07; **Fax:** 303.39.58
Web site: http://www.prosport.ro
E-mail: prosport@prosport.ro,
Difuzare: Tel.: 223.21.00; 222.82.64 **Fax:** 223.21.01
Tipar Imprimeriile Media Pro **Comenzi:** Tel. 490.82.47; Fax 490.82.43

Sîntem la dispoziţia ta în fiecare zi! Sună la: 01-303.39.95 zilnic între 11-18. Întrebările şi sugestiile tale vor fi ascultate de Floriana Iacob. Scrisorile pentru "Poşta Redacţiei" pot fi trimise pe adresa ProSport OP1, CP94, Bucureşti

ISSN 1453-3707

Ediţia de Transilvania
Redacţie: Cluj Napoca, B-dul. 21 Decembrie 1989 nr. 146
Tel: 064.190.721, 064.447.809; **Fax:** 064.191.471
E-mail: prosport@clujeanul.ro

Publisher ADRIAN POP • ***Coordonator ediţie*** ALIN FORNADE • ***Responsabil corespondenţi*** RAMONA MÎNZAT • ***Redactori*** RADU BICHIŞ, DAN BRIE, ADINA OŞAN • ***Secretariat de redacţie*** DORIN PRUNĂ • ***Foto*** RAREŞ BEURAN • ***IT*** VALENTIN STEGARU • ***Vînzări*** LOREDANA FĂT, MAGDA FILIMON, DANIEL DINEA (*tel. 064.431.700*) • ***Producţie*** MIHAI MALOŞ
Difuzare: NDC Cluj Fax: 064.412.699
Tipar Imprimeriile Media Pro Cluj
Comenzi: Fax 064.411.167; Tel 064.447.886;

Sugestiile şi scrisorile tale pentru Ediţia de Transilvania le aşteptăm la OP 13, CP 69, Cluj Napoca

ABONAMENTELE la ProSport se pot face la orice oficiu poştal sau filială RODIPET, ziarul fiind înregistrat la numărul 1065 în catalogul publicaţiilor

COMENTARIU

DE MIHAI CIUCĂ

Patru brichete pe un bilet

Cu trei săptămîni înaintea întîlnirii de baraj, stadionul "Ghencea" poate rămîne, teoretic, fără instalaţia de nocturnă

Pe jumătate în glumă, pe jumătate în serios, peste exact o săptămînă Steaua riscă să rămînă cu ochii în soare, din pricina litigiului cu nocturna şi cu Tehnorobul. Adică să joace precum Craiova sau Braşovul în august de la ora 18, iar în decembrie de la ora 13. La lumina zilei. Să alunecăm în prăpastia absurdului şi să ne imaginăm că i-ar fi eliminat pe Jerry Gane şi St. Gall. Azi ar fi fost simplu. Juca în deplasare cu Freiburg. Dar peste două săptămîni returul? Firesc, în noiembrie de la ora 14. Sau 13,30 pentru a lăsa fereastră eventualelor prelungiri şi lovituri de departajare. Cu totul inedit pentru neamţul care se pune cu un cîrnaţ şi o bere în faţa televizorului înaintea miezului zilei. Sau ar mai fi o variantă dacă cel căruia i-ai vîndut drepturile de televizare se înţepeneşte băţos în contract şi nu acceptă primul fluier înaintea orei locale 20. FC Steaua s-o copieze pe CS Steaua. Să joace ambele întîlniri în deplasare precum handbaliştii lui Birtalan cu Sporting Lisabona. Eliminare arvunită. O remiză după o înfrîngere la scor tot ar fi adus o brumă de zestre în clasamentul UEFA care intră în pîine peste doi ani.

Steaua, sora de suferinţă a Rapidului care n-a avut de asemenea nocturnă cînd era musai să aibă. Nu cu Foresta sau Galaţi, ci cu PSG. "Noi avem două surse independente de energie şi generator propriu", explica situaţia din "Ghencea" la vremea păţaniei giuleştenilor administratorul bazei Stelei, Eugen Ivan. Generator închiriat, neînchiriat, cabluri peste cabluri, cu alte cuvinte nouă nu ni se poate întîmpla aşa ceva. Se poate întîmpla, tot teoretic, ca peste o săptămînă, în urma licitaţiei pentru recuperarea celor 28 de miliarde datorate Tehnorob, noul proprietar să vină cu aparatul de sudură să taie stîlpii, să-i dea la topit şi să ducă becurile ca să lumineze cele şase luni de noapte polară lîngă Novosibirsk! Şi lasă, cu mărinimie, în "Ghencea" doar generatorul. Şi brichetele celor 15-20.000 de plătitori de bilete care vor fi obligaţi să le aibă în buzunar ca să înlocuiască nocturna topită. Nu doi pe bilet ca la meciul cu Georgia, ci patru brichete pe bilet ca la partida cu Slovenia de peste nici o lună.

Pe moment, totul e o glumiţă. Nu se poate întîmpla absolut nimic pînă cînd Hagi dă ochii cu Katanec. Dar la primăvară? În toamna următoarelor preliminarii de Euro? Colacul de salvare pentru Dănciulescu şi Tudor ar veni de la Adi Ilie şi Gică Popescu. Dacă se tot cramponează să joace în "Ghencea" atunci se vor vedea obligaţi să investească nu doar în hoteluri şi şcoli de fotbal, ci şi în lucşi!

INTERVIU / ANTRENORI

"Vreau un român"

Ilie Dumitrescu a avut un start excelent în campionatul cipriot şi doreşte la Alki Larnaca un mijlocaş din România

Ioan Viorel

Plecat după doar 3 etape petrecute la cîrma lui FC Braşov, Ilie Dumitrescu a ajuns în Cipru, la nou promovata Alki Larnaca, doar cu 10 zile înaintea startului campionatului. După 4 runde, Ilie şi echipa sa se află pe locul 4, cu 9 puncte, la unul singur în spatele liderului.

PRO Ilie, cum ai fost primit în Cipru?

La început mai cu reţinere, ştiţi cum e, pînă văd oamenii ce ştii, ce poţi. Acum însă, după acest start, sînt foarte bine privit aici.

PRO Cum e echipa?

E o formaţie cu jucători tineri, disciplinaţi, care nu se dau în lături de la muncă. E un cadru ideal pentru lucru.

PRO Ai şi stranieri?

Sînt trei sîrbi, dar nu nume cunoscute, sînt veniţi din liga a doua. Iar din iarnă aş vrea să aduc, dacă se poate, şi un fotbalist român. Am nevoie în primul rînd de un mijlocaş.

PRO Cu ce noutate ai venit la echipă?

Cu faptul că am început să-i bag în cantonament cu două zile înaintea meciului, nu cu una cum se obişnuieşte pe aici! Dar n-a strîmbat nimeni din nas, v-am spus, sînt foarte cuminţi şi disciplinaţi. Plus că marţea au regim de semicantonament. Exact metodele mele, pe care le aplicam şi în ţară.

"În comparaţie cu fotbalul românesc, cel cipriot este mai slab. Dacă din punct de vedere fizic şi aici jucătorii sînt bine pregătiţi, diferenţa o face tehnica"

PRO Vine lumea la stadion?

La fiecare meci acasă avem între 6.000 şi 8.000 de oameni, în condiţiile în care stadionul nostru are o capacitate de 15.000 de locuri. Dar peste două etape cred că se va umple, cînd vom întîlni pe Apoel Nicosia. Vor veni atunci şi mulţi fani ai lui Omonia Nicosia, rivala celor de la Apoel. De altfel, preşedintele nostru şi al celor de la Omonia sînt colegi de partid, pe aici contează mult politicul. Şi gazonul e super, chiar a fost o surpriză pentru mine starea terenurilor pe care le-am întîlnit aici

PRO Dar cu banii cum e pe acolo?

Mai bine ca acasă. Păi, de exemplu, la ultimul meci acasă, cînd am bătut cu 4-1 pe Apollon, am jucat pe 700 de pounds (n.r. - lire cipriote), adică vreo 1.400 de dolari. Iar afară se joacă pe prime duble. Depinde însă şi de valoarea adversarului. Dar e bine, ce mai.

"Obiectivul echipei este evitarea retrogradării. dar în sinea mea sigur că sper la mult mai mult, poate chiar la o cupă europeană"

PRO Ti-ai găsit o casă?

Nu, deocamdată stau tot în apartamentul de la hotel.

PRO Altfel, cum e viaţa pe acolo?

E frumos, nu te plictiseşti. Larnaka e la 30 de kilometri de capitala Nicosia, cînd am chef dau cîte o fugă. Plus că aici am Mediterana, chiar am făcut baie. Săptămîna viitoare aştept să vină şi soţia cu băieţelul, e OK, n-am de ce să mă plîng.

PRO De ceea ce se întîmplă în fotbalul nostru mai ai idee?

Cum să nu? Prind ProTV-ul, TVR Internaţional, plus ce mai vorbesc la telefon. Ştiu totul. E bine că acolo, în faţă, s-au strîns mai multe echipe la titlu. Cît despre FC Braşov, îi urez multă baftă!

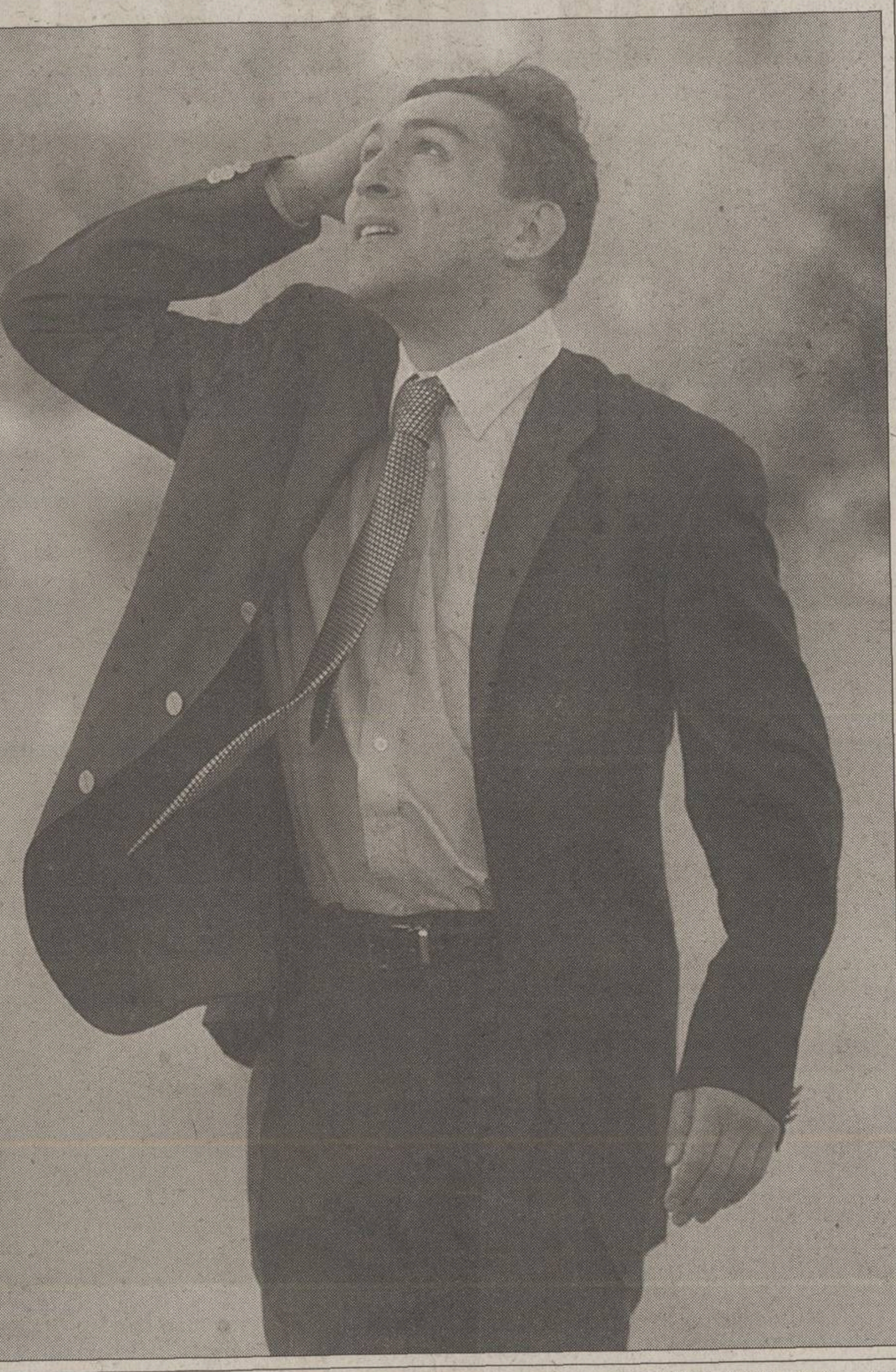
MEDIAFAX FOTO

ASTRA

Telu Stancu a semnat pe 2 ani

Ieri, Constantin Stancu a fost confirmat în funcţia de antrenor principal, semnînd un contract pe doi ani cu formaţia prahoveană, conducătorii renunţînd astfel la varianta aducerii lui Ion Moldovan. Pentru meciul cu Oţelul din această etapă, Stancu nu va conta pe portarul Cătălin Mulţescu, care îi va ceda locul între buturi lui Filip, şi pe Negoiţă şi Dăscălescu, trimişi la tineret. În schimb, Dobre, care primise aceeaşi sancţiune ca ultimii doi, are şanse să fie iertat de conducere şi să evolueze cu gălăţenii. **(Justin Gafiuc)**

U CRAIOVA

Cezar Dinu stă 3 săptămîni

Chiar dacă Danciu şi Domocoş vor reveni după etapa de suspendare, managerul general al oltenilor, Florin Marin, are în continuare mari probleme de lot în perspectiva partidei de la Constanţa, cu Farul, nu mai puţin de 4 fotbalişti fiind indisponibili: Victoraş Iacob, Cezar Dinu, Augustin Călin şi Dan Alexa. Dacă "Jancker" s-a operat ieri, în Belgia, la meniscul genunchiului stîng, şi va rata tot sezonul, Dinu a fost ieri la un control la Pompiliu Popescu, medicul echipei naţionale sfătuindu-l ca, timp de 3 săptămîni, să nu facă nici un efort fizic. Călin, lovit în derbyul cu Dinamo, şi Alexa, accidentat de mai mult timp, s-au pregătit separat, prezenţa lor pe terenul "marinarilor" fiind puţin probabilă. **(Cristi Stăncescu)**

FCM BACĂU

Ajutor de la un ministru belgian

Antrenorul Mircea Rednic a lipsit de la antrenamentul susţinut de jucători luni, aflîndu-se în Belgia. El a revenit în ţară, însoţit de soţie şi cele două fiice, şi a condus şedinţa de pregărire de ieri după-amiază. Este pentru prima dată din 1997, momentul în care Rednic s-a întors în fotbalul autohton, cînd va sta împreună cu toată familia. Acest lucru a devenit posibil după ce ministrul învăţămîntului din Belgia, fost membru în conducerea lui Standard, unde Rednic a activat, a acceptat ca fetele familiei Rednic să susţină la Liege examenele de final de an. **(Cristi Zagaradniuc)**

PETROLUL

Todoran indisponibil

În funcţie de decizia doctorilor, mijlocaşul Dinu Todoran ar putea începe de azi antrenamentele, după comoţia cerebrală suferită sîmbătă, la partida cu Oţelul. Totuşi, antrenorul Marin Barbu este tentat să-l menajeze pe fotbalistul de 23 de ani pentru întîlnirea de sîmbătă, de la FC Braşov, pentru a-l avea în meciul cu Ceahlăul. **(Eduard Apostol)**

Situaţia jucătorilor din Divizia Fantastică înaintea etapei a 10-a

SPORTUL - FCM BACĂU
Sîmbătă, ora 14:30 - ProTV

Cod	Jucător	Situaţie la zi	Şanse de joc	Cod	Jucător	Situaţie la zi	Şanse de joc
007	Stanca	titular	100%	001	Ignătescu	titular	100%
025	Musteaţă	apt	70%	018	Lucescu	rezervă	
026	Secăreanu	apt	70%	027	Codreanu	titular	100%
042	Farmache	accidentat	0	033	Fl. Ganea	apt	70%
049	Păunescu	accidentat	0	054	Boiţă	la FC Oneşti	
052	Galamaz	titular	100%	088	R. Ciobeau	titular	100%
123	A. Dumitru	apt	50%	091	Gireadă	titular	100%
128	Cr. Irimia	apt	70%	114	Trofin	apt	50%
136	G. Bucur	titular	100%	124	Vetrea	la FC Oneşti	
156	Pădureţ	titular	100%	133	Fl. Croitoru	la FC Oneşti	
198	Mazilu	apt	60%	138	Pitu	apt	50%
204	O. Chihaia	apt	40%	157	Apostol	titular	100%
209	Ciubotariu	apt	70%	186	Iftodi	apt	50%
220	Diniţă	titular	100%	208	Zlati	la FC Oneşti	
				215	Fl. Petcu	titular	100%
				228	Bădoi	apt	80%
				238	Ciocoiu	apt	60%
				239	Cursaru	titular	100%

RAPID - STEAUA
Duminică, ora 20:30 - ProTV

Cod	Jucător	Situaţie la zi	Şanse de joc	Cod	Jucător	Situaţie la zi	Şanse de joc
012	Dolha	apt	80%	020	M. Tudor	titular	100%
061	Raţ	titular	100%	044	Bordeanu	apt	30%
063	Maftei	accidentat	0	072	Miu	titular	100%
073	Dulca	plecat		080	Mitriţă	titular	100%
079	Şoavă	titular	100%	101	D. Bălan	apt	40%
085	D. Chiriţă	titular	100%	109	Baciu	apt	80%
092	Pleşa	apt	80%	113	P. Stoica	titular	100%
100	Mutică	titular	100%	120	Rădoi	suspendat	0
108	Frăsineanu	plecat în Israel		166	Paraschiv	apt	80%
112	Stancu	titular	100%	178	Falemi	apt	20%
119	Iencsi	titular	100%	182	Lincar	apt	80%
150	N. Răducan	apt	50%	191	Liţă	titular	100%
164	Bundea	plecat în Germania		193	Fl. Dumitru	titular	100%
180	Schumacher	titular	100%	194	Neaga	apt	80%
183	Ghioane	la Dinamo Kiev		195	Trică	titular	100%
188	Măldărăşanu	titular	100%	232	Dănciulescu	apt	80%
190	Sabău	apt	80%	244	Cl. Răducanu	titular	100%
219	V. Ion	plecat					
222	N. Constantin	apt	50%				
236	R. Niţă	apt	80%				
248	Pancu	titular	100%				

DINAMO - FC NAŢIONAL
Duminică, ora 15:00 - TV România 1

Cod	Jucător	Situaţie la zi	Şanse de joc	Cod	Jucător	Situaţie la zi	Şanse de joc
019	Prunea	apt	10%	016	Vintilă	titular	100%
031	Semeghin	suspendat	0	038	Iordache	apt	50%
045	Ciurar	la Gaz Metan		068	Curt	titular	100%
066	Fl. Pîrvu	suspendat	0	076	Ad. Matei	titular	100%
074	Tîlvan	titular	100%	086	Potocianu	apt	50%
082	V. Năstase	titular	100%	094	Carabaş	titular	100%
096	Mihali	retras		102	Papură	apt	20%
115	Onuţ	suspendat	0	110	P. Marin	titular	100%
116	Bolohan	titular	100%	127	Ov. Petre	accidentat	0
118	Kiriţă	titular	100%	139	Falub	apt	80%
122	Păcurar	la Foresta		171	G. Coman	titular	100%
169	V. Munteanu	apt	80%	177	G. Popescu	titular	100%
170	Buia	apt	50%	200	Mitrovici	titular	100%
187	Tameş	titular	100%	226	Caramarin	titular	100%
192	Lupescu	plecat de la echipă		240	Sg. Radu	titular	100%
206	Zicu	la lotul de juniori		249	R. Niculescu	accidentat	20%
223	S. Ilie	apt	50%				
235	Cl. Drăgan	apt	50%				
245	Cl. Niculescu	titular	100%				
247	Mihalcea	titular	100%				

FARUL - U CRAIOVA
Sîmbătă, ora 17:00 - TV România 1

Cod	Jucător	Situaţie la zi	Şanse de joc	Cod	Jucător	Situaţie la zi	Şanse de joc
005	Curcă	titular	100%	003	Neamţu	la Rocar	
023	Cr. Petcu	apt	50%	006	Bogdan	transferabil	
024	Senin	titular	100%	047	Vochin	apt	70%
036	Culeafă	apt	30%	060	Florea	la Şahtior Doneţk	
050	I. Barbu	titular	100%	069	Baldovin	apt	50%
129	Cristocea	titular	100%	087	Naicu	apt	50%
134	Chirea	titular	100%	093	Stoican	titular	100%
141	Bădescu	titular	100%	097	Dragomir	apt	50%
165	Abăluţă	titular	100%	105	C. Dobre	apt	60%
197	Ţeican	apt	50%	126	Şt. Grigorie	apt	60%
205	L. Mihai	titular	100%	131	D. Rednic	titular	100%
221	Cr. Negru	apt	50%	140	Danciu	titular	100%
				145	M. Mitu	plecat în Belgia	
				149	Domocoş	titular	100%
				176	M. Sava	apt	60%
				203	Iacob	accidentat	0
				212	Manta	apt	60%
				218	I. Savu	plecat în China	
				237	Bărcăuan	apt	60%

ASTRA - OŢELUL
Sîmbătă, ora 20:30 - Acasă

Cod	Jucător	Situaţie la zi	Şanse de joc	Cod	Jucător	Situaţie la zi	Şanse de joc
014	Mulţescu	apt	10%	017	Cr. Munteanu	titular	100%
029	Mihart	titular	100%	022	L. Nemţanu	la Fulgerul Bragadiru	
063	Lingurar	apt	70%	028	A. Toma	titular	100%
070	Negoiţă	la tineret		053	Ghionea	titular	100%
090	B. Nicolae	titular	100%	079	Tofan	titular	100%
095	Lăcustă	titular	100%	089	Pelin	titular	100%
111	Petroesc	titular	100%	142	Maleş	apt	50%
173	Crăciun	titular	100%	152	Boştină	titular	100%
179	Ilyeş	titular	100%	159	V. Tănase	accidentat	0
214	M. Dăscălescu	la tineret		174	B. Andone	titular	100%
229	Dună	titular	100%	175	Baştină	titular	100%
233	Bîrsan	apt	80%	224	Guriţă	titular	100%
234	Mihalache	accidentat	0				

CEAHLĂUL - FC ARGEŞ
Sîmbătă, ora 15:00

Cod	Jucător	Situaţie la zi	Şanse de joc	Cod	Jucător	Situaţie la zi	Şanse de joc
015	Lefter	apt	30%	009	Colceag	titular	100%
048	Purică	apt	50%	046	M. Stan	apt	50%
057	Domşa	plecat		062	Stroe	apt	40%
058	Alistar	apt	60%	067	Şomcherechi	apt	60%
078	M. Ionescu	titular	100%	075	Bogoi	titular	100%
132	T. Şerban	apt	60%	081	Crivac	titular	100%
146	Solomon	titular	100%	084	Diţă	titular	100%
148	Botez	apt	50%	098	Dancia	apt	40%
158	Enache	titular	100%	147	Gr. Tudor	titular	100%
172	C. Ilie	titular	100%	162	A. Chiriţă	apt	40%
199	M. Nemţanu	apt	20%	163	Cr. Vlad	apt	60%
242	Axinia	titular	100%	181	Bălaşa	titular	100%
				202	N. Dică	titular	100%
				210	Ghindă	apt	40%
				213	Bukvici	apt	50%
				246	Vlădoiu	titular	100%
				231	Bîrdeş	la Inter. Piteşti	

UM TIMIŞOARA - GLORIA
Sîmbătă, ora 15:00

Cod	Jucător	Situaţie la zi	Şanse de joc	Cod	Jucător	Situaţie la zi	Şanse de joc
008	Almăşan	apt	50%	010	Cîmpeanu	titular	100%
021	Goşa	titular	100%	034	Jula	titular	100%
037	Briciu	titular	100%	040	Miclăuş	la Gaz Metan	
043	M. Kovacs	apt	70%	055	Săsărman	accidentat	0
051	Mada	accidentat	0	071	Mîndrean	titular	100%
121	Ritter	la tineret		104	Miszti	titular	100%
135	Marişescu	accidentat	0	117	V. Popa	titular	100%
161	Fl. Călin	titular	100%	125	Velcea	titular	100%
167	Vlaicu	titular	100%	143	Coroian	titular	100%
196	Cojan	apt	50%	154	Dăncuş	apt	30%
207	Giuchici	titular	100%	155	H. Cioloboc	titular	100%
216	Săvoiu	apt	50%	160	Ceauşu	titular	100%
227	Guşatu	la FC Bihor		185	Sînmărtean	titular	100%
				201	Vrăjitoarea	apt	40%
				225	Turcu	apt	30%

FC BRAŞOV - PETROLUL
Sîmbătă, ora 15:00

Cod	Jucător	Situaţie la zi	Şanse de joc	Cod	Jucător	Situaţie la zi	Şanse de joc
011	Arcanu	rezervă		002	Cernea	titular	100%
013	Dossey	titular	100%	004	Irimia	rezervă	0
032	Fl. Moldovan	titular	100%	030	Oancea	apt	50%
039	I. Andraşl	apt	70%	035	Lupşa	titular	100%
059	Cazangiu	la Gaz Metan		041	M. Roşu	la FC Bihor	
083	Isăilă	titular	100%	056	V. Voinea	apt	50%
099	Bodea	titular	100%	064	Toporan	titular	100%
103	Buta	titular	100%	091	Rohat	titular	100%
107	Măuţă	apt	40%	130	A. Savu	titular	100%
137	Stere	titular	100%	144	E. Tudor	accidentat	0
151	I. Badea	apt	80%	153	Pancovici	suspendat	0
168	Cocan	apt	30%	189	D. Todoran	apt	80%
184	Buga	apt	40%	211	Gh. Orlando	titular	100%
217	Iorga	titular	100%	230	Costescu	titular	100%
241	Vascko	apt	40%				

Modificările faţă de tabelul de mai sus se datorează deciziei antrenorilor

Grupaj statistic realizat de Bogdan Luben, Marian Toader, Ion Popescu şi Liviu Matache

TRAGERE LA SORŢI

Opt milioane la Galaţi

Atît Mugurel Vicol, liderul etapei a 9-a, cît şi ocupantul locului secund, Florin Brezeanu, folosesc Telefonul automat pentru efectuarea schimbărilor pentru etapă

Ieri, la ora 15:30, la sediul redacţiei, a avut loc tragerea la sorţi pentru desemnarea primilor trei antrenori ai etapei a 9-a. Pentru premiul de 8 milioane de lei au concurat două echipe cu 44 de puncte, aparţinînd lui Florin Brezeanu din Bucureşti şi lui Mugurel Vicol din Galaţi. În urma departajării, primul loc în runda a noua i-a revenit lui Mugurel Vicol din Galaţi. Prezent la tragerea la sorţi, bucureşteanul Florin Brezeanu a plecat acasă cu premiul de 6 milioane de lei. "Destul de bine pentru un antrenor care are în concurs o singură echipă", a spus ocupantul locului doi după extragere, recunoscînd că este rapidist şi că în etapa a noua a mizat pe Dolha, Pancu şi Raţ, jucători care l-au răsplătit cu nu mai puţin de 15 puncte.

Locul trei în runda a noua a fost adjudecat tot în urma unei trageri la sorţi, la care au participat 5 echipe cu 43 de puncte, aparţinînd lui Florin Lungu (Piteşti), Valentin Marian Mogoş (Zalău), Ioan Sălăjan (Turda), Cristian Corneliu Mihalcea (Bucureşti) şi Duduca Collin (Deva). Premiul de 4 milioane de lei a revenit, în urma extragerii, bucureşteanului Cristian Corneliu Mihalcea.

LOCUL DOI. Florin Brezeanu a cîştigat premiul doi al etapei a noua cu singura sa echipă înscrisă în joc

(01) 30.70.800

Telefonul automat este disponibil 24 de ore din 24, fără taxe suplimentare

Azi, între orele 10:00 şi 18:00, se pot face schimbări pentru etapa a 10-a la telefoanele:

311.21.13, 311.02.13, 311.02.14 şi 312.17.40

Modifică-ţi echipa folosind şi adresele noastre de Internet:

www.prosport.ro şi www.diviziafantastica.ro

CONCURS lotto

Cîştigă 12 seturi de vacanţă Lotto

Regulament de participare

- Concursul se desfăşoară timp de patru săptămîni, *în perioada 2 -25 octombrie*
- Taloanele de concurs se publică de trei ori pe săptămînă, de marţi pînă joi
- Strînge două taloane cu numere diferite din aceeaşi săptămînă, completează-le cu datele tale personale, pune-le într-un plic şi expediază-l la adresa **OP 1, CP 840, Bucureşti** *pînă pe 19 octombrie, data poştei*; scrie pe plic "Pentru concurs Lotto"
- *Tragerea la sorţi va avea loc pe data de 29 octombrie*, iar cîştigătorii vor fi publicaţi în ziarul din data de 30 octombrie
- Săptămînal vor fi desemnaţi cîte trei cîştigători
- **Un premiu constă într-un set Lotto, respectiv o geacă Lotto de iarnă şi o geantă sport Lotto**

12 geci sport lotto

12 genţi lotto

Săptămîna 3 Talon 3

Nume ____ Prenume ____
Localitate ____ Judeţ ____
Str. ____ Nr. ____ Bl. ____ Sc. ____ Ap. ____
Tel. ____

FC ARGEŞ

"Vlădoiu a fost «ciocănit»!"

După ce Jean Vlădoiu nu a făcut antrenament la începutul săptămînii fiind "ciocănit bine de tot la meciul cu Braşovul", după cum spunea antrenorul Halagian, acum jucătorul Argeşului se antrenează normal alături de colegi. "Arbitrul a greşit la meciul cu FC Braşov lăsînd jocul prea liber şi uite ce a ieşit cu Vlădoiu. Dar cum el este un adevărat luptător, va juca în meciul cu Ceahlăul", mai spunea Armeanul. Ieri, lotul Argeşului a intrat în cantonament. **(Cristian Marinescu - Piteşti)**

Înjurături pentru Bogoi

Antrenorul Florin Halagian a decis să-l folosească pe Bogoi în locul lui Mircea Stan ca fundaş dreapta, noul titular fiind însă admonestat destul de des de tehnicianul piteştean. "Sînt mulţumit de jocul lui Bogoi, dar el are probleme de moral. Ca să-şi revină îl mai înjur de mă-sa", a explicat Halagian în glumă muştruluielile la adresa lui Bogoi. **(Cristian Marinescu - Piteşti)**

Renault nu mai dă autobuze pentru galerie

Pentru meciul de la Piatra Neamţ, galeria Argeşului "Vulturii violeţi" au cerut la club două autobuze care să-i ducă la meci. Ieri, nimeni nu ştia dacă cei de la Uzina Dacia-Renault vor aproba să se dea maşinile. Cu toate că la meciul din Cupa României distanţa Piteşti - Buzău şi retur nu era deosebit de mare, galeria n-a primit nici măcar un singur autobuz şi este puţin probabil ca acum să li se dea două. Se pare însă că firma Renault, care este proprietarul Uzinelor Dacia, a sistat majoritatea deplasărilor în ţară sau împrejurimi ale mijloacelor de transport pentru economii. **(Cristian Marinescu - Piteşti)**

INFO

SERIA B2 / POLI TIMIŞOARA. Comisia pentru Contracte, Statute şi Regulamente a luat act de contraexpertiza efectuată de Ministerul Justiţiei la cererea jucătorului Leonard Naidin, care susţinea că semnătura de pe contractul care îl leagă pînă în 2005 de Poli i-a fost falsificată. Contraexpertiza a arătat că fotbalistul este cel care a semnat. Anterior, Poliţia Timişoara stabilise că semnătura a fost falsificată, iar fostul director general al lui Poli, Marcel Iancu, a şi prezentat un mandat de arestare de cinci zile emis pe numele său. "Mulţumesc lui Dumnezeu că astăzi sînt aici şi s-a făcut lumină în acest caz. Vă jucaţi cu libertatea mea şi apăraţi un vagabond", a spus Iancu făcînd referire la Zambon. Impresarul lui Naidin, Florin Iacob, este însă nemulţumit de decizia CCSR. "Nu ştiu ce acte a studiat comisia, cînd procuratura din Timişoara a şi găsit persoana care a făcut falsul. Eu ştiu că jucătorul nu a semnat şi voi merge pînă în pînzele albe cu acest caz", a spus Iacob. "Jur că nu am semnat", a afirmat şi Naidin. **(Horaţiu Sima, Dan Popescu - Timişoara)**

MEDIAFAX FOTO

În cadrul şedinţei, Claudio Zambon şi fostul său director executiv Marcel Iancu, care a fost de partea jucătorilor, s-au certat de mai multe ori, încercînd să dovedească comisiei de partea cui e dreptatea

SERIA B2 / "POLI" TIMIŞOARA. Comisia pentru Contracte, Statute şi Regulamente a avut ieri de rezolvat cazul "Poli", în care nu mai puţin de 5 jucători au cerut să devină liberi de contract, deoarece obligaţiile financiare nu le-au fost achitate la timp. Sponsorul Claudio Zambon a fost asistat de un avocat care a încercat să demonstreze buna credinţă a italianului, solicitînd împăcarea între părţi, cu plata în faţa completului de judecată a sumelor restante. Fotbaliştii au refuzat însă acest lucru, solicitînd comisiei prezidate de Anton Pandrea să-i declare liberi de contract. După deliberări, Emilian Hulubei, Marius Diţă, Ion Bratu, Cristian Feraru şi Daniel Stanciu au fost declaraţi jucători liberi începînd cu 17 octombrie. În plus, ultimului dintre ei, clubul Politehnica a fost obligat să-i achite 2.000 de dolari restanţă din campionatul trecut şi să-i ridice suspendarea. Zambon a declarat că va face apel. **(Horaţiu Sima)**

SERIA B2 / ASA. Echipa mureşeană este antrenată din nou de jucătorul Tiberiu Gabor, care este ajutat de Enyedi, fotbalist pus pe lista de transferări de FC Bihor. Mircea Munteanu şi-a reluat grupa de juniori din cadrul clubului, preferînd să rămînă observator la nivelul Diviziei C. Conducerea echipei ASA doreşte să mai întărească lotul cu 2-3 jucători. Pentru meciul de sîmbătă cu Extensiv sînt incerţi Torok, Farkas şi Dumitru. **(Florin Marcel - Tîrgu Mureş)**

SERIA B2 / GAZ METAN. Portarul Paul Rus a devenit ieri tatăl unui băieţel. "Îl vom boteza Bogdan Paul şi-l vom face vîrf de atac", a mărturisit goal-keeperul formaţiei medieşene. Botezul va avea loc la sfîrşitul turului, în luna decembrie. **(Cosmin Prişcă - Mediaş)**

SERIA B2 / GAZ METAN. Conducerea clubului a suplimentat prima jucătorilor pentru victoria cu FC Bihor, oferind un bonus pentru al cincilea succes consecutiv în campionat. "Le-am achitat jucătorilor în plus cîte o jumătate din prima normală", a declarat preşedintele secţiei de fotbal a clubului, Ioan Rusu. Astfel, fiecare fotbalist a încasat cîte 225 de dolari. **(Cosmin Prişcă - Mediaş)**

SERIA B2 / GAZ METAN. Clubul medieşean a fost obligat ieri de Comisia pentru Contracte, Statute şi Regulamente să achite 413 milioane de lei lui FC Vîlcea. Suma reprezintă indemnizaţia de promovare pentru jucătorul Mircea Stanciu. **(Horaţiu Sima)**

SERIA B2 / FC BIHOR. Roş-albaştrii au întîlnit, într-un meci amical, Foresta Tileagd, echipă clasată pe locul doi în Divizia D. Elevii lui Ioan Naom au învins cu scorul de 6-0 (2-0), prin golurile marcate de Gado (2), Borbely, Mihuţ, Kenesei şi Guşatu. Formula de start a fost: Rotaru - Mihuţ, Lazăr, Roşu, Munteanu - Szabo, Fele, Mutu, Sfîrlea - Gado, Borbely. Au mai jucat: Mare, Kenesei, Rotariu, Guşatu, Şoimu, Socaciu, Coţan şi Berdea. Iosif Rotariu a evoluat toată repriza secundă. **(Teodor Biriş - Oradea)**

RESTANŢE / ÎN SERIA C3, Aversa Bucureşti a terminat la egalitate, 1-1 (0-0), cu Municipal Medgidia. Golurile au fost marcate de Ioniţă, 72, respectiv Ferenţi 60. În C8, Minerul Sărmăşag a dispus de Lăpuşul Tg. Lăpuş cu 3-1 (1-0), pentru gazde marcînd Paşca 13, Toth 55 şi Colibanschi 70, iar pentru oaspeţi a înscris Marian 53.

AFPR / UNA dintre măsurile adoptate în cadrul Adunării Generale a FRF a fost aceea ca în Comitetul Executiv să fie cooptat şi reprezentantul Asociaţiei Fotbaliştilor Profesionişti din România, la început însă fără drept de vot. "Pentru noi este un pas foarte mare făcut. E bine că federaţia şi Liga au realizat importanţa asociaţiei noastre. Nu am primit şi drept de vot pentru că noi nu sîntem afiliaţi la FRF. Pînă la următoarea Adunare Generală vom încerca să obţinem şi acest drept", a explicat Alex Rădulescu, preşedintele sindicatului fotbaliştilor. **(Florin Gongu)**

DINAMO - FC NAŢIONAL

"Nu ne facem daruri"

Managerul dinamoviştilor, Cornel Dinu, şi preşedintele "bancarilor" Gino Iorgulescu, dau asigurări că, în ciuda prieteniei strînse dintre ei, meciul direct de duminică se va juca pe bune

MEDIAFAX FOTO

PRIETENI PÎNĂ DUMINICĂ? Relaţiile dintre Cornel Dinu şi Gino Iorgulescu au fost mereu foarte apropiate. Cei doi au promis că nu-şi vor face vreo concesie la meciul direct şi vor rămîne amici indiferent de rezultatul întîlnirii din Ştefan cel Mare

Liviu Chiriţă
Eduard Apostol

Legătura trainică dintre Dinu şi Iorgulescu s-a format pe vremea cînd aceştia au alcătuit cuplul de tehnicieni ai echipei "naţionale" în campania de calificare la Mondialele din 1994. De atunci, relaţiile dintre cei doi sînt foarte strînse, ei consultîndu-se mereu în probleme legate de fotbalul românesc. Mai mult, la acţiunile organizate de federaţie sau de Ligă, cei doi stau invariabil unul lîngă altul, ultima dată acest lucru petrecîndu-se chiar la Adunarea Generală a FRF, ce a avut loc la începutul acestei săptămîni. Ca un amănunt picant, Dinu este un client fidel al restaurantului "Trattoria di Calcio", situat în Piaţa Amzei, unde Iorgulescu este unul dintre patroni.

Prieteni pe viaţă

Cei doi neagă existenţa vreunei înţelegeri la partida directă de duminică. "Ştiu şi spun în dese rînduri că noi suferim atît şi pentru că nu am avut niciodată spectrul penalizator al lui «blestemat cel ce se gîndeşte la rele». Într-adevăr prietenia mea cu Gino este veche şi va dura - am convingerea - atît timp cît vom vedea şi vom respira", a mărturisit Procuroru', acesta afirmînd că amiciţia cu preşedintele "bancarilor" nu se transpune şi pe gazon. "Este o prietenie puţin aparte, greu de înţeles în momentul actual al dezlănţuirilor sălbatice, instinctuale de la noi. Această prietenie ne obligă să o onorăm prin calitatea actelor sale şi nu prin a ne păcăli sau a ne face daruri mincinoase. Am convingerea că aşa gîndim amîndoi şi este drept că-i mai rară o astfel de tratare în zilele noastre", a punctat Dinu, care a demontat şi varianta că Pîrvu, Onuţ şi Semeghin, penalizaţi cu al 4-lea cartonaş galben la Craiova, "se odihnesc" cu Naţionalul. "Doar o minte înfiebîntată poate concepe că sîntem capabili să acceptăm începerea unui meci atît de important cu un asemenea handicap", a încheiat managerul "cîinilor".

Gino nu se teme

La rîndul său, Iorgulescu a admis că este bun amic cu Dinu, "dar acest lucru n-are nici o legătură cu meseria noastră. Prietenia noastră este în afara fotbalului, iar faptul că stăm unul lîngă altul la şedinţe cred că este benefic atît pentru campionatul nostru, cît şi pentru bunul mers al discuţiilor. Păi, dacă la Adunarea FRF nu eram eu cu Dinu să aplanăm conflictele apărute, cine ştie ce ieşea acolo?", a spus Gino, care a exclus ferm varianta unui noncombat al echipei sale cu Dinamo. Referitor la desele apariţii ale lui Cornel Dinu la "Trattoria di Calcio", Gino s-a rezumat să declare: "e un restaurant foarte bun, e normal să vină aici". Preşedintele "bancarilor" a încheiat spunînd că nu se teme de nici un fel de repercusiuni în eventualitatea unui rezultat favorabil în faţa lui Dinamo: "Poate or să vină să-mi ia carnetul de şofer. Dar n-au nici un motiv, pentru că eu nu mai beau de un an de zile".

> **Ne aflăm de atît timp în «Calcio» încît, dacă sîntem văzuţi adesea împreună în restaurantul cu acelaşi nume (n.r Trattoria di Calcio), nu-i decît o coincidenţă de simţire**
>
> Cornel Dinu, manager general FC Dinamo

> **Ei au mare nevoie de puncte, pentru că au ca obiectiv campionatul. Dar şi noi trebuie să mergem pe linia pe care am început în acest sezon. Sîntem în discuţii cu nişte investitori şi nu vrem să ne batem joc de tot ce am construit pînă acum cu eforturi foarte mari**
>
> Gino Iorgulescu, preşedinte FC Naţional

INTERVIU

"Nu-i iert nici la egal"

În continuare supărat după eliminarea ruşinoasă din Cupă, antrenorul Cosmin Olăroiu exclude orice speculaţie pe seama partidei cu Dinamo: "Se va juca 100% corect, iar noi mergem să batem în Ştefan cel Mare"

Liviu Chiriţă

Oli, victoria cu UMT a avut darul să mai destindă atmosfera în Cotroceni, după eliminarea din Cupă?

Nici vorbă, eu cel puţin sînt în continuare supărat, iar mie nu-mi trece aşa uşor.

PRO: Totuşi, jucătorii au ocazia să se revanşeze duminică, împotriva lui Dinamo. Un rezultat bun probabil că te-ar linişti.

Numai o victorie! Nu-i iert nici la egal. Pentru că au forţa să bată pe Dinamo şi pe oricine în campionat, cu condiţia să fie permanent concentraţi. Le-am spus-o imediat după meciul cu UMT: «Să nu vă gîndiţi decît la victorie şi să vă pregătiţi ca atare!». Iar modul cum s-au antrenat în această săptămînă şi ambiţia cu care s-au angajat la efort îmi dau speranţe mari pentru meciul din Ştefan cel Mare.

PRO: Există şi vreo motivaţie suplimentară. Vor juca pe o primă mărită?

Nu e vorba de asta. Îmi primul rînd că după meciul cu Extensiv, ei sînt datori la mine. Jucătorii au pierdut din terenul pe care îl cîştigaseră pînă la meciul de Cupă, iar acum trebuie să recupereze.

PRO: Totuşi, în jurul partidei planează destule suspiciuni. Trei fotbalişti dinamovişti sînt suspendaţi după jocul cu Universitatea, prietenia dintre Cornel Dinu şi Gino Iorgulescu este de notorietate, iar speculaţiile nu se opresc aici.

Din punctul meu de vedere şi al echipei se va juca 100% corect, iar preşedintele este pe aceeaşi linie cu mine. Mi-am luat toate măsurile şi vă asigur că se va juca numai în teren.

PRO: Ai simţit o anumită presiune în această săptămînă?

Da, ieri dimineaţă cînd mi-am făcut presiunea la roţi. Nu există nici presiune, nici tensiune, doar o dorinţă mare, atît a mea, dar şi a băieţilor de a bate pe Dinamo.

Italieni la Dinamo

MEDIAFAX FOTO / Cătălin Luţu

Cei doi preparatori fizici peninsulari, Andrea Agrello şi Esio Gelain *(foto, primii doi din stînga)*, au făcut în ultimele două zile teste fizice pentru toţi componenţii lotului dinamovist, iar astăzi vor reveni în Italia. Săptămîna viitoare vor trimite rezultatele, dar sînt şanse ca din iarnă ambii, şcoliţi la Coverciano, să fie angajaţi de clubul din Ştefan cel Mare. "Au idei adevărate şi se vede că nu au terminat facultatea cu o bucată de brînză şi o sticlă de palincă. Vom găsi o cale de colaborare", a spus vicepreşedintele Vladimir Cohn. *(Justin Gafiuc)*

BOLOHAN APĂRĂTOR CENTRAL

Dinamoviştii au avut ieri prevăzut un joc-şcoală între echipa mare şi cea de tineret, în prima formulă antrenorul Ion Marin începînd cu: Lobonţ - Kiriţă, Năstase, Tîlvan - Bolohan, Tameş, Pădureţu, Stîngă, Buia - Mihalcea, Drăgan. Mihalcea a suferit o uşoară accidentare şi tehnicianul a preferat să-l menajeze pentru restul meciului, iar în partea secundă a încercat o variantă defensivă cu Bolohan în centrul liniei de fund, din cauza faptului că "Săpăligă" nu are prea multe variante în apărare pentru meciul cu FC Naţional. Vătavu a suferit marţi o contractură musculară şi abia astăzi se va şti dacă este apt pentru partida cu "bancarii". Altfel, în ceea ce priveşte derby-ul Rapid - Steaua, Ion Marin a declarat că dinamoviştii ar fi avantajaţi dacă întîlnirea s-ar termina la egalitate. *(Eduard Apostol)*

"SĂPĂLIGĂ" L-A CERTAT PE NICULESCU

În timpul jocului-şcoală de ieri, Claudiu Niculescu a tratat neatent o fază de atac, după care antrenorul Ion Marin i-a cerut fotbalistului să facă imediat presing, lucru care nu s-a întîmplat. "Săpăligă" a oprit jocul şi l-a pus pe atacant să repete faza, Claudiu conformîndu-se de data aceasta. "Vreau mai mult de la ei. Dacă şi la jocuri în care exersăm nu trage de ei, nu e bine. Chiar dacă a marcat nişte goluri, Claudiu a rămas încă dator", a comentat antrenorul dinamoviştilor. (Eduard Apostol)

AMICALUL CU SPORTING S-A CONTRAMANDAT

Dinamo trebuia să dispute pe data de 8 noiembrie la Lisabona amicalul cu Sporting, prevăzut în contractul de transfer al lui Marius Niculae la echipa lusitană. Portughezii au comunicat ieri prin fax că se află în imposibilitatea precizării datei de disputare, deoarece nu au ajuns la o înţelegere cu postul de televiziune naţional, care va transmite în direct partida. *(Valentin Damian)*

FALUB VA JUCA LIBERO CU "CÎINII"

Şedinţele de pregătire din această săptămînă ale "bancarilor" s-au încheiat invariabil cu o minipartidă între "titulari" şi "rezerve". În primii "11" s-a aflat şi Falub, utilizat de "Oli" pe postul de libero. În schimb, Papură a jucat la rezerve, lăsînd impresia că împrumutul său la Beitar Ierusalim este ca şi perfectat. Cu toate acestea, managerul general al Naţionalului era sceptic în privinţa transferului în Israel. "Eu cred că Papură va rămîne la noi, cel puţin pînă după meciul cu Dinamo", a spus Olăroiu. Între timp se pare că Papură a primit şi o ofertă foarte tentantă de la o echipă din Liga a doua germană. În aceste condiţii şi fără vreo accidentare neprevăzută, Naţionalul va juca duminică în formula: Vintilă - Matei, Falub, Curt - Carabaş, Potocianu, G. Popescu, Coman - Caramarin, Mitrovici, Sg. Radu.

FORTĂREAŢA DIN COTROCENI

Pentru prima dată de la venirea sa la FC Naţional, antrenorul Cosmin Olăroiu a decis ca antrenamentele din această săptămînă să nu fie deschise, paznicii arenei BNR nepermiţînd accesul în bază decît angajaţilor clubului. De notat că în sezonul trecut, tot înaintea unui meci cu Dinamo, "bancarii" s-au confruntat cu un eveniment neobişnuit. La unul dintre antrenamente, un operator filma de pe copertina opusă tribunei oficiale. Cînd administratorul bazei i-a cerut să se legitimeze, individul a prezentat un permis fals, după care a părăsit în grabă stadionul din Cotroceni.

"OLI" A ANTRENAT JUNIORII

Managerul general al Naţionalului, Cosmin Olăroiu, a avut ieri o zi foarte încărcată. "M-am trezit cu noaptea în cap şi m-am dus să conduc, la ora 8:00, o şedinţă de pregătire a unei grupe de juniori a clubului. Mi-a fost frică să nu întîrzii şi am sărit ca ars din pat. S-a speriat şi nevastă-mea. Ea ştia că am antrenament la ora 15:00 şi a crezut că am visat urît", a povestit "Oli", care intenţionează ca măcar o dată pe săptămînă să conducă o şedinţă a copiilor.

Analize în Germania

Florentin Petre *(foto)* şi-a mai făcut un ultim set de analize pentru a afla cu exactitate cînd se va apuca din nou de fotbal, după ce toamna trecută s-a îmbolnăvit de hepatita de tip C. Dosarul, care conţine toate datele medicale, va fi trimis în Germania la o clinică din Stuttgart, la intervenţia lui Ion Ţiriac, omul de afaceri fiind bun prieten cu conducătorii dinamoviştii Nicolae Badea şi Vladimir Cohn. *(Valentin Damian)*

MEDIAFAX FOTO / Cătălin Luţu

ACTUALITATE

Puiu a ajuns și-n Africa

Fostul selecționer român se va despărți de Al Ain din Emiratele Arabe Unite pentru a conduce "naționala" Tunisiei la CM 2002

Florin Gongu
Daniel Scorpie

Anghel Iordănescu este un antrenor imprevizibil. După ce s-a despărţit de "naţională", parcă nu şi-a mai găsit locul. Experienţei nefericite la selecţionata Greciei i-a urmat, la începutul anului trecut, aventura din Arabia Saudită, cu Al Hilal, cu care a cîştigat Cupa Campionilor Asiei şi Cupa Regelui. N-a rezistat în lumea arabă decît pînă în vară, revenind chiar în plină derulare a contractului în ţară pentru a prelua pe Rapid. În Giuleşti a stat doar zece etape, rezultatele echipei determinîndu-l să renunţe şi să facă drum întors pentru a acceptat oferta din Emiratele Arabe Unite, de la Al Ain. La începutul acestei săptămîni a primit o propunere tentantă, pe care, după ce a cîntărit-o atent, a acceptat-o. Federaţia tunisiană i-a încredinţat postul de selecţioner, Iordănescu urmînd să conducă echipa nord-africană la turneul final din Japonia şi Coreea de Sud.

Tratativele purtate cu forul de la Tunis s-au derulat foarte rapid. Nici secundul său de la Al Ain, Grigore Sichitiu, nu era la curent cu ultimele noutăţi. "Mi-a zis că există această ofertă, dar nu ştiu dacă a discutat ceva, dacă a negociat ceva. Noi mai avem contract aici pînă în iunie 2002", a declarat acesta ieri, de la Dubai. El îl aştepta pe Iordănescu, rămas la Al Ain, care urma să vină aseară cu echipa pentru a disputa astăzi o partidă în cadrul campionatului. Care ar putea fi chiar ultima a fostului selecţioner român în Emirate.

Iordănescu îi va succeda la conducerea "naţionalei" Tunisiei lui Eckhard Krautzun. Antrenorul german fusese numit în martie 2001 în locul italianului Francesco Scoglio, cel care a construit actuala echipă în cele 18 luni cît s-a aflat în funcţie. De altfel, Scoglio a fost pe bancă la primele patru partide din grupa a 4-a a preliminariilor CAF, revenind apoi la Genoa. Eckhard a fost cel care a calificat Tunisia la turneul final, dar a renunţat în august după diferendul cu federaţia legat de stagiile de pregătire pentru CM. În tot acest răstimp, s-au tot căutat soluţii pentru ocuparea postului vacant, însă, rînd pe rînd, Cesare Maldini, Javier Clemente şi Nevio Scala au declinat oferta.

AL TREILEA TURNEU FINAL CONSECUTIV

Preluînd reprezentativa Tunisiei, Anghel Iordănescu va fi prezent la al treilea turneu final consecutiv al Cupei Mondiale. După participările cu România la World Cup 1994, unde a ratat la mustaţă accesul în semifinale, părăsind competiţia în faţa Suediei, doar în urma loviturilor de departajare, şi Coupe du Monde 1998, unde s-a oprit în faza "optimilor", fiind eliminat de Croaţia, Puiu a acceptat provocarea nord-africanilor.

MEDIAFAX FOTO / Marian Ilie

ŞOCANT. *Meciul cu Tunisia de la Coupe du Monde a rămas în memoria microbiştilor ca momentul în care "tricolorii" şi-au vopsit părul blond. Iordănescu nu şi-a manifestat la fel bucuria calificării în "optimi", ci a preferat să se tundă zero şi să-şi ascundă chelia sub o şepcuţă*

CUNOŞTINŢE. *Pe Sellimi (în alb) l-am avut adversar pe "Saint Denis" la turneul final din Franţa*

Coloniile de la Freiburg şi Genoa

Cel mai cunoscut jucător tunisian este Adel Sellimi. Atacantul în vîrstă de 29 de ani joacă în Bundesliga, la Freiburg, unde îl are coechipier pe vîrful Ben Slimane. Tot la Freiburg s-a aflat pînă în vară s-a aflat şi mijlocaşul Zoubeir Beya, care s-a transferat în Turcia, la Beşiktaş. În Germania, dar în liga secundă, la Mannheim, evoluează şi fundaşul Mounir Boukadida, toţi cei patru figurînd în echipa care a remizat cu România la CM '98. Alţi patru internaţionali tunisieni joacă din acest sezon în Serie B italiană, fiind aduşi la Genoa de fostul selecţioner Scoglio: portarul Chokri El Ouaer, fundaşul Khaled Badra, mijlocaşul Raouf Bouzaiene şi atacantul Imed Mhadhbi.

S-a mai calificat la CM din Argentina şi Franţa

Afiliată în 1960 la FIFA, Tunisia a participat la 11 campanii de calificare pentru Cupa Mondială, dar nu ajunsese pînă acum la turneul final decît de două ori. Premiera a fost reuşită în 1978, la CM din Argentina, unde selecţionata nord-africană a constituit revelaţia competiţiei. Deşi n-a trecut de faza grupelor, Tunisia a ţinut în şah (0-0) Germania, campioana en titre, şi a învins Mexicul (3-1). Ultima calificare a reuşit-o la Coupe du Monde, în Franţa, unde am avut-o chiar ca adversară în grupa G, meciul direct încheindu-se la egalitate (1-1).

JUNIORI

România - Iugoslavia 1-1

Specialiştii lui 1-1

MEDIAFAX FOTO

ACROBAŢIE. *Pleşan (nr. 16) a avut o acţiune reuşită după ce a intrat în locul lui Roszel, apoi s-a stins şi el sub marcajul lui Selkici (nr. 2)*

Emanuel Terzian

Echipa naţională de 18 ani a făcut pentru a treia oară 1-1, risipind acasă tot ce a adunat în deplasare

Cu o săptămînă în urmă, aceleaşi echipe s-au întîlnit în Iugoslavia, tot în preliminariile CE, românii cîştigînd cu [illegible]. "Ne-au luat la preţ de matineu", a explicat antrenorul Liţă Dumitru succesul la scor al elevilor săi. Ieri a fost rîndul nostru să cădem în capcana subestimării adversarului, deşi Liţă avertizase că meciul e greu. Ai noştri au început meciul bine, atacînd constant şi sufocînd adversarul în propria jumătate. Consecinţă firească, a picat şi golul, marcat cu capul de Murgan dintr-o centrare a lui Mărginean. Impulsionaţi tot timpul de pe margine de Liţă, românii şi-au continuat forcingul şi puteau intra la vestiare cu o diferenţă confortabilă.

După pauză, pe teren parcă a intrat o altă echipă. Românii au făcut pasul înapoi, iar sîrbii au început să joace şi să se joace cu ocaziile. Atacanţii noştri au dispărut, mijlocaşii s-au retras, fundaşii au început să gafeze, iar cînd şi portarul Huţan a avut o ezitare, inevitabilul s-a produs: oaspeţii au egalat. Ei ar fi meritat chiar să cîştige (au avut o bară şi o ocazie monumentală, luft la 10 metri de poartă) pentru că evoluţia "tricolorilor" s-a transformat din bună în penibilă. Nici măcar banca tehnică n-a reuşit să oprească degringolada din jocul nostru, schimbările fiind total neinspirate, iar Liţă, în loc să-i trezească, s-a aşezat resemnat pe bancă. În aceste condiţii, remiza e un cîştig şi trebuie să mulţumim Cerului că n-am pierdut un meci în care, dacă adunăm plusul din prima parte cu minusul din repriza secundă, am ieşit pe minus.

ROMÂNIA - IUGOSLAVIA 1-1
(Murgan 17 - Krasici 59)

România: Huţan - Borza, Stancu, Lipă, Tamaş, Velcovici - Murgan, Zicu (81 Cristea), Mărginean - Ianu (70 Fritea), Roszel (31 Pleşan). Antr. Liţă Dumitru

Iugoslavia: Stojkovici - Zivkovici, Stepanov, Selkici, Marovici - Jankovici (53 Krasici), Kascelan, Milijas, Milovanovici (88 Petrovici) - Lazovici (90+1 Mrdja), Perovici. Antr. Mile Tomici

Clasamentul grupei

1. România	4	1	3	0	7-3	6	(0)
2-3. Belgia	1	0	1	0	1-1	1	(+1)
2-3. Israel	1	0	1	0	1-1	1	(-2)
4. Iugoslavia	2	0	1	1	1-5	1	(-2)

Partida Belgia - Israel s-a disputat după închiderea ediţiei.

DOAR CONDIŢIA FIZICĂ?

După meci, Liţă a aruncat pisica în curtea altora: "S-a întîmplat acelaşi lucru ca în meciul cu Belgia. Am căzut fizic fiindcă jucătorii vin nepregătiţi de la cluburi. Nu putem să îndreptăm noi aici într-o lună ce nu se lucrează în ani de zile". El a explicat apatia sa din partea a doua astfel: "Am văzut că ne ducem şi n-avea rost să mă mai agit". Unu la mînă că e cel puţin ciudat că jucătorii au căzut fizic fix în minutul 46, iar a doua, echipa a copiat resemnarea de pe banca tehnică.

CRUNTA DEZAMĂGIRE NUMITĂ ZICU

Răsfăţatul Ianis Zicu a dezmăgit iar într-un meci al echipei naţionale de juniori. Cu Belgia a dat un gol şi a ratat un penalty, în Israel a fost înlocuit fiindcă n-a jucat nimic, în Iugoslavia a dat două goluri şi două pase de gol, ieri a fost ca şi inexistent pe teren. Fotbalist cu calităţi, singurul care poate face diferenţa în această formaţie, Zicu joacă numai cînd vrea şi cînd îşi simte postul ameninţat. "Azi a fost nul, el joacă numai de frică", a declarat Dumitru.

Mașina de serviciu pentru interes personal.

► Mercedes-urile Vito sunt genul de mașini care muncesc cât e săptămâna de lungă, fără duminici sau sărbători legale.

► De luni până vineri le umpli cu marfă, de vineri până luni le umpli cu rude și prieteni.

► Plus corturi, cărbuni și carne de mici sau clăpari, schiuri și damigene, depinde de anotimp. În săptămână face bani, în weekend face toți banii.

► Care, apropo, nici nu sunt mulți: rata de leasing e doar 399 euro lunar.

Mercedes-Benz

Dealeri Mercedes-Benz: București - AUTO ROM - tel: 01 / 224 00 20 - 25, SC B&B VIFOR SERVICE - tel: 01 / 410 11 16; Arad - AUTO SCHUNN - tel: 057 / 286 680; Brașov - CASA AUTO BRAȘOV - tel: 068 / 337 272; Cluj - RMB INTER-AUTO - tel: 064 / 438 121; Constanța - AUTOSTAL SERVICE - tel: 041 / 642 491; Galați - SF TEX S.A. - tel: 036 / 324 320, TOPCLASS - tel: 036 / 476 600; Iași - CASA AUTO IAȘI - tel: 032 / 272 333; Oradea - CASA AUTO ORADEA - tel: 059 / 479 830; Pitești - BEATRICE - tel: 048 / 286 411; Sibiu - AUTOKLASS - tel: 069 / 229 657; Suceava - RESTACO - tel: 030 / 530 709; Târgu Mureș - ALIAT - tel: 065 / 168 444; Timișoara - RMB CASA AUTO TIMIȘOARA - tel: 056 / 216 945

FC BAIA MARE

Alianţă împotriva lui Schorsch?

Suporterii maramureşenilor cred că favoriţilor lor li se pun piedici în tentativa de a promova de către preşedinţii lui Apulum, Olimpia Satu Mare şi Gaz Metan Mediaş

Radu Bichiş

Nicu Ardusădan, şeful galeriei liderului din seria secundă a Diviziei B, FC Baia Mare, a redactat ieri un protest împotriva a trei preşedinţi de cluburi, Mircea Govor (Olimpia Satu Mare), Ioan Mărginean (Apulum) şi Ioan Rusu (Gaz Metan). "Commando Bulldogs" crede că FC Baia Mare este obstrucţionată în tentativa de a promova în al doilea an consecutiv în prima divizie. "După ce au făcut un circuit de puncte în natură, din care a ieşit avantajată formaţia din Craiova, acum vor să le anuleze penalizarea de 7 puncte la Gaz Metan, pentru a ne lua faţa în clasament. Govòr face afaceri cu alcool cu Extensivul şi am auzit că susţine în Comitetul Executiv ridicarea penalizării medieşenilor. Mărginean umblă tot timpul cu măgării şi face jocul fraţilor Mihăilescu, cu care este prieten la cataramă. Abia aşteptăm să-i facem o primire «călduroasă» sîmbătă. O să se simtă ca mielul sub ghilotină", a spus Nicu Ardusădan, liderul "galben-albaştrilor".

Patronul Heinrich Schorsch nu se simte ameninţat. "Eu nu sînt pe cîmpul de luptă, în război cu talibanii din fotbalul românesc. Singurul loc unde cîştig eu e pe terenul de joc, în iarbă. E treaba lor ce pun la cale. Eu n-am avut valoare de primul eşalon şi am rămas pe dinafară un an. S-a văzut ce valoare de Divizia A a avut Gaz Metanul. Nu promovez, nu o să fie capătul lumii. Dacă jucătorii vor să cîştige bani, atunci joacă", a comentat Schorsch. Incriminat de suporteri, finanţatorul Olimpiei Satu Mare, Mircea Govor, a recunoscut că face afaceri cu fraţii Mihăilescu, patronii Extensivului, în domeniul alcoolului. "Sîntem prieteni buni, dar la fotbal fiecare îşi vede interesul echipei sale. Baia Mare a promovat în Divizia A, dar s-au făcut afaceri. Ce, m-a făcut Schorsch taliban? Să-şi vadă de afacerile lui în fotbal şi să nu-mi poarte grija. Să promoveze cine-i mai bun", a replicat Govor.

TEORIA CONSPIRAŢIEI. Pătimaşii suporteri ai lui FC Baia Mare sînt de părere că favoriţii lor nu sînt doriţi în Divizia A

"BAIA MARE A DEPĂŞIT SFERA SPORTIVITĂŢII"

În Adunarea generală a FRF, preşedintele formaţiei Gaz Metan Mediaş, Ioan Rusu, a depus un memoriu cerînd ridicarea penalizării de şapte puncte, pentru nerealizarea baremului de 25 de puncte în Divizia A. Memoriul medieşenilor a fost amînat pentru proxima şedinţă federală. Cît despre coaliţia invocată de suporterii băimăreni, preşedintele Rusu a spus că "nu există o astfel de înţelegere, însă nu-i normal ca o echipă care cedează un loc să pornească de pe picior de egalitate cu celelalte. S-ar putea crea un precedent, iar ceea ce a făcut Baia Mare a depăşit sfera sportivităţii".

GOVOR SUSŢINE MEDIAŞUL

Membru în Comitetul Executiv, Mircea Govor a confirmat că va susţine ridicarea penalizării impuse echipei Gaz Metan ca urmare a nerealizării baremului de 25 puncte în Divizia A. "Au fost cei mai corecţi din Divizia A şi nu merită să pornească cu un handicap. Dacă ar fi după mine, le-aş anula mîine această penalizare. O să-i sprijin cît pot la FRF", a spus Govor.

UM TIMIŞOARA / INTERVIU

"Putem scăpa!"

Antrenorul Gheorghe Staicu a solicitat întărirea lotului şi crede că următoarele trei partide sînt decisive pentru echipa timişoreană

Dan Popescu (Timişoara)

Ce părere v-aţi făcut despre jucătorii UMT-ului, după cele două etape în care aţi condus echipa?

Încă nu mi-am făcut o părere definitivă. Pot să vă spun, însă, că ei pot face faţă Diviziei A. Problema este alta. Anume, fiecare fotbalist trebuie să înveţe şi să ştie ce are de făcut pe teren. Pur şi simplu, UMT-ul trebuie să înveţe să... joace.

PRO **N-aţi insistat în cantonament pe aceste elemente?**

Bineînţeles că asta am urmărit, dar nu se poate face nimic peste noapte. Nu pot să dezvolt tactica echipei în două săptămîni. Asta se învaţă în doi ani, nu în două săptămîni. Echipa şi-a îmbunătăţit jocul, dar rezultatele se vor vedea mai tîrziu.

PRO **Totuşi, rezultatele obţinute nu arată un progres.**

Nu trebuie să judecaţi echipa numai după rezultatele acestor partide. Cu toate acestea, am cîştigat un punct în meciul cu Universitatea Craiova, iar la FC Naţional am făcut o primă repriză destul de bună. S-au simţit cîteva îmbunătăţiri în joc, dar, repet, nu pot să fac minuni peste noapte. Nu se poate schimba ideea de joc într-un timp atît de scurt. Rezultatele se vor vedea peste cîteva luni.

"Decît să cumpăr un meci, mai bine cumpăr un jucător"

PRO **Aţi cerut conducerii anumiţi jucători pentru perioada de "mini-mercato"?**

Aşa cum am spus încă de cînd am venit la Timişoara, UMT-ul trebuie să-şi întărească lotul. Am cerut cîte un jucător în fiecare compartiment, dar nu ştiu în ce măsură se va rezolva. Să nu se înţeleagă că am ceva cu jucătorii din lotul actual. Cosmin Bar are mari calităţi, dar nu le pune în slujba jocului. Noi ne batem cu FC Argeş, iar piteştenii l-au luat pe Vlădoiu, în timp ce UMT-ul are acelaşi lot. Noi sîntem aproape să-l legitimăm pe Florin Motroc.

PRO **De ce i-aţi ales pe Vlaicu şi Almăşan colaboratorii dumneavoastră?**

Am vrut să crească responsabilitatea jucătorilor din lot. Cum sînt cei mai experimentaţi, i-am ales pe Vlaicu şi Almăşan. Ei vor face legătura între mine şi colegii lor, dar Vlaicu îşi va continua cariera de jucător. Almăşan îi va pregăti pe Buturugă şi Bălici.

PRO **Veţi învinge Gloria Bistriţa?**

Susţin în continuare că singura şansă a UMT-ului este să cîştige toate meciurile de pe teren propriu. Bistriţa are o echipă bună, dar trebuie să facem tot posibilul să ne adjudecăm toate cele trei puncte puse în joc. Dacă vom cîştiga următoarele trei meciuri, cu Gloria, Steaua şi FC Argeş, putem evita retrogradarea.

PRO **Vă bazaţi şi pe prietenia cu Mircea Govor, un apropiat al lui Jean Pădureanu?**

Eu sînt prieten cu toată lumea, inclusiv cu Mircea Govor. Din cîte ştiu, însă, relaţiile dintre Govor şi Pădureanu s-au cam răcit în ultima vreme. Oricum, să ştiţi că, decît să cumpăr un meci, mai bine cumpăr un jucător.

ÎN CUPĂ, LA TR. SEVERIN SAU ALBA IULIA

După ce a eliminat divizionara C FC Sfîntu Gheorghe, UMT-ul va juca în optimile Cupei Rom`niei cu Astra Ploieşti. Meciul se va disputa pe teren neutru, iar timişorenii au propus două variante: Drobeta Turnu Severin sau Alba Iulia.

DIVIZIA D

Belelele de la Alparea

Divizia D continuă să fie o lume plină de inedit. În judeţul Bihor, Tricolorul Alparea are în componenţă 7 jucători cu acelaşi nume: Belea

FC BELEAUA. Spectatorii prezenţi la meciurile echipei din Alparea au propus să schimbe numele echipei din Tricolorul în Fotbal Club Beleaua

CLASAMENTE

ALBA - etapa a 8-a

1. CIL Blaj	24p	(32-4)
2. Viforul Ighiu	15p	(16-10)
3. Hîrtia Petreşti	14p	(19-6)
4. Metalul Aiud	14p	(23-11)
5. Telecom Alba Iulia	13p	(14-6)
6. FCM Şureanu	11p	(11-8)
7. Mecsol Galda	10p	(6-15)
8. Perla Jidvei	8p	(16-18)
9. Minerul Baia	7p	(8-11)
10. Olimpia Aiud	7p	(5-10)
11. FC Cugir	5p	(14-22)
12. Energia Săsciori	5p	(6-30)
13. Minerul Roşia	3p	(6-28)

Corepondent: Dan Henegar

ARAD - etapa a 10-a

1. Şiriana Şiria	26p	(30-10)
2. Frontiera Curtici	25p	(36-8)
3. Vulturii Socodor	22p	(24-11)
4. Comera Şofronea	19p	(21-11)
5. Gloria Arad	19p	(21-15)
6. "U" Arad	18p	(22-12)
7. Înfrăţirea Iratoşu	18p	(20-10)
8. Romvest Arad	18p	(19-11)
9. Şoimii Pîncota	15p	(15-13)
10. Tricoul Roşu Arad	13p	(17-26)
11. Armonia Ineu	11p	(20-25)
12. Şoimii Lipova	11p	(18-24)
13. Victoria Nădlac	10p	(12-36)
14. Crişul Chişineu Criş	7p	(8-21)
15. Progresul Pecica	1p	(6-29)
16. Păulişana Păuliş	0p	(4-39)

Corespondent: Ovidiu Gancea

BIHOR - etapa a 11-a

1. Petrom Marghita	28p	(31-7)
2. Foresta Tileagd	24p	(21-5)
3. Olimpia Salonta	23p	(23-7)
4. CF Bihorul Beiuş	22p	(26-10)
5. Minerul Ştei	20p	(29-7)
6. Crişana Tinca	13p	(18-26)
7. Arcadia Oradea	12p	(17-15)
8. Minerul Vadu Crişului	12p	(17-36)
9. Petrolul Suplac	11p	(17-15)
10. Romtrans Oradea	11p	(14-14)
11. Bihoreanca Marghita	11p	(11-16)
12. Tricolorul Alparea	11p	(15-21)
13. Arovit Valea lui Mihai	10p	(14-22)
14. Oţelul Ştei	9p	(23-17)
15. Biharea Vaşcău	6p	(18-31)
16. Minerul Şuncuiuş	0p	(4-52)

Corespondent: Teo Biriş

BISTRIŢA - etapa a 9-a

1. Minerul Rodna	22p	(21-3)
2. Olimpia Şieuţ	17p	(33-8)
3. Progresul Năsăud	15p	(20-10)
4. Hebe Sîngeorz Băi	13p	(17-12)
5. Caolinul Rebrişoara	13p	(14-15)
6. Unirea Lechinţa	13p	(17-23)
7. Eciro Forest Telciu	12p	(20-16)
8. AS Teaca	12p	(13-13)
9. Unirea Livezile	12p	(19-26)
10. Victoria Uriu	11p	(10-12)
11. AS Archiud	8p	(10-23)
12. Viticola Dumitra	8p	(13-28)
13. Sălăuţa Coşbuc	7p	(14-24)
14. Hîrtia Prundu Bîrgăului	5p	(10-15)

Corespondent: Adrian Linca

BRAŞOV - etapa a 10-a

1. Torpedo Zărneşti	25p	(24-2)
2. FC Ghimbav	23p	(26-9)
3. Înfrăţirea Hărman	21p	(33-8)
4. FC Şuruburi Braşov	18p	(14-8)
5. Aripile Braşov	17p	(24-13)
6. Victoria Bod	17p	(21-10)
7. Unirea Tărlungeni	17p	(21-11)
8. Arsenal Cincu	13p	(14-14)
9. Inter Cristian	13p	(9-10)
10. Textila Prejmer	12p	(15-18)
11. Celuloza Zărneşti	10p	(13-22)
12. Voinţa Făgăraş	10p	(9-23)
13. Olimpic Voila	8p	(10-25)
14. Rapid Energia Bv.	8p	(8-30)
15. FC Rîşnov	6p	(8-27)
16. Telecom Braşov	9p	(9-32)

Corespondent: Violeta Sfeatcu

CARAŞ-SEVERIN - etapa a 12-a

1. CFR Caransebeş	31p	(30-7)
2. Arsenal Reşiţa	30p	(35-9)
3. Univ. Reşiţa	25p	(27-15)
4. Rusca Teregova	23p	(23-15)
5. Muncitorul Reşiţa	21p	(24-18)
6. Gloria Reşiţa *)	20p	(32-18)
7. Minerul Anina	20p	(19-13)
8. Caromet Caransebeş	19p	(16-11)
9. Forest Zăvoi	15p	(21-34)
10. Dunărea Mold. Nouă	14p	(27-21)
11. Băile Herculane	14p	(13-17)
12. Metalul Bocşa	14p	(24-29)
13. Nera Bozovici	10p	(18-28)
14. Minerul Oraviţa	7p	(10-29)
15. Unirea Berzeasca	5p	(10-30)
16. Minerul Petric	4p	(10-45)

***) Echipă penalizată cu 2 p.*

Corespondent: Dan Bereanu

CLUJ - etapa a 9-a

1. ATL Selena Dej	24p	(28-5)
2. Metalurgistul Cluj	21p	(30-5)
3. Minerul Iara	19p	(26-9)
4. FC "U" II Cluj	19p	(25-9)
5. ASA Vict. Someşeni	16p	(24-15)
6. Sănătatea Cluj	16p	(24-15)
7. CFR II Cluj	14p	(18-14)
8. Minerul Ocna Dej	12p	(12-8)
9. FC Unirea II Dej	11p	(15-11)
10. FC West Ham Cluj	10p	(17-14)
11. Motor IRA Cluj	9p	(17-30)
12. FC Romhills Cluj	9p	(10-23)
13. Turdeana Turda	6p	(11-18)
14. FC Ivansuc Cluj	6p	(8-19)
15. CSS Cluj	6p	(10-24)
15. Arieşul Turda*)	6p	(9-27)
17. Unirea Floreşti	3p	(7-19)
18. AS Romsco Cluj	0p	(4-30)

**) echipă penalizată cu trei puncte*

Corespondent: Radu Bichiş

COVASNA - etapa a 10-a

1. Stăruinţa Bodoc	24p	(32-14)
2. Perko Sînzieni	22p	(27-12)
3.Prima Brăduţ	22p	(25-11)
4. Victoria Ozun	19p	(28-21)
5. Prog. Sita Buzăului	19p	(26-22)
6. IAS Cîmpu Frumos	18p	(24-10)
7. Ciucaşul Întors. Bz.	18p	(14-12)
8. FC Ojdula	15p	(24-19)
9. Carpaţi Covasna	15p	(22-17)
10. Avîntul Catalina	14p	(26-24)
11. Bradul Zagon	14p	(14-15)
12. FC Micfalău	12p	(21-21)
13. Minerul Baraolt	10p	(12-20)
14. Spartacus Hăghig	10p	(21-34)
15. Avîntul Ilieni	10p	(16-29)
16. Nemere Ghelinţa	6p	(15-29)
17. FC Moacşa	5p	(10-25)
18. Harghita Aita Mare	4p	(11-33)

Corespondent: Kiraly Aroş

HUNEDOARA - etapa a 8-a

1. Metalul Crişcior	16p	(13-7)
2. CS Vulcan	15p	(16-3)
3. Minerul Bărbăteni	14p	(19-9)
4. Rodostar Deva	11p	(19-11)
5. Victoria Călan	10p	(7-6)
6. Constr. Hunedoara	9p	(14-9)
7. Minerul Aninoasa	9p	(12-15)
8. Venus Chişcădaga	8p	(9-15)
9. "U" Petroşani	7p	(11-19)
10. Retezatul Haţeg	5p	(6-21)
11. Minerul Teliuc	4p	(13-24)

Corespondent: Ion Bădin

MARAMUREŞ - etapa a 11-a

1. Plastunion Satulung	28p	(33-11)
2. Minerul Băiuţ	25p	(25-12)
3. Speranţa Viş. de Jos	19p	(19-14)
4. Phoenix BM	17p	(25-12)
5. FC Renel BM	16p	(22-13)
6. Independenţa BM	14p	(17-12)
7. Sticla Fărcaşa	14p	(24-22)
8. Minerul Băiţa	13p	(18-18)
9. Sport Baia Mare	13p	(13-18)
10. Minerul Borşa	11p	(21-23)
11. Minerul Cavnic	10p	(15-22)
12. Kosziszbur O. Şugatag	4p	(9-28)
13. Progresul Şom. Mare	3p	(6-24)
14. Victoria Băiuţ	3p	(7-27)

FC "Viorel Mateianu" s-a retras din campionat după 9 etape

Corespondent: Daniel Kotecz

MUREŞ - etapa a 8-a

1. FC Iernut	17p	(19-6)
2. Mobila Sovata	14p	(20-4)
3. FC Electro. Tg. M.	13p	(16-12)
4. Maviprod Reghin	12p	(24-8)
5. Trans. Sighişoara	9p	(14-10)
6. Av. Miheşu de Cîmpie	7p	(13-15)
7. Tîrnava Sîngeorgiu	7p	(9-11)
8. FC Mureşul Tg. M.	7p	(6-11)
9. Scorilo Sîntana de M.	3p	(4-20)
10. M. Romvelo Luduş	3p	(3-31)

Corespondent: Florin Marcel

SATU MARE - etapa a 14-a

1. Victoria Carei	36p	(44-8)
2. Fink Petreşti	35p	(36-10)
3. Florenţa Odoreu	29p	(28-15)
4. Samobil Satu Mare	26p	(24-25)
5. Turul Micula	25p	(23-22)
6. Frohlich Foieni	23p	(29-14)
7. Sticla Poiana	22p	(38-27)
8. Minerul Turţ	21p	(28-23)
9. Oaşul II Negreşti	20p	(26-28)
10. Spicul Ardud	18p	(30-31)
11. Someşul Oar	18p	(27-30)
12. Unirea Tăşnad	10p	(20-30)
13. Avîntul Cămin	10p	(12-22)
14. Speranţa Carei	9p	(11-28)
15. Rovardo Dorolţ	9p	(13-54)
16. Unicom Halmeu	8p	(12-39)

Corespondent: Iosif Ţiproc

SĂLAJ - etapa a 8-a

1. Rapid Jibou	21p	(34-9)
2. Chimia Zalău	17p	(19-8)
3. Armătura II Zalău	16p	(16-8)
4. Minerul Ip	16p	(8-4)
5. Silvania Şimleu Silv.	12p	(22-15)
6. Fibrex Crasna	12p	(19-27)
7. Mobila Şimleu	11p	(16-13)
8. Inter Cizer	10p	(21-20)
9. Someşul Gîlgău	7p	(11-24)
10. AS Nuşfalău	6p	(9-19)
11. Minerul Hida	6p	(4-22)
12. Inter Pericei	5p	(8-14)
13. Confecţia Jibou	0p	(9-21)

Corespondent: Nicolae Danciu

SIBIU - etapa a 11-a

1. Mecanica Mîrşa	30p	(48-12)
2. Sparta Mediaş	27p	(42-9)
3. Telecom Sibiu	27p	(28-19)
4. Gaz Metan 2 Mediaş	25p	(34-13)
5. Textila Cisnădie	24p	(32-14)
6. CS Agnitex Agnita	20p	(32-19)
7. Avîntul Dîrlos	18p	(14-1[illegible])
8. Sticla Avrig	17p	(26-23)
9. Flamura Roşie Sibiu	15p	(31-46)
10. Romanofir Tălmaciu	14p	(21-18)
11. Prog. Terezian Sibiu	11p	(15-18)
12. Romipet Cordia	11p	(25-43)
13. Romdor Sibiu	10p	(13-29)
14. Prog. Dumbrăveni	9p	(29-34)
15. ASA Sibiu	7p	(12-26)
16. Sevişul Şelimbăr	7p	(27-40)
17. Unirea Ocna Sibiului	0p	(5-51)

Corespondent: Cosmin Prişcă

TIMIŞ - etapa a 9-a

1. Conprest Lugoj	24p	(26-4)
2. CFR Timişoara	21p	(31-10)
3. FC Jimbolia	21p	(17-6)
4. Tabac Textila Tim.	20p	(28-12)
5. Celuloză şi Oţel Tim.	17p	(13-5)
6. Vulturii Lugoj	15p	(15-13)
7. Furnirul Deta	14p	(22-13)
8. Calor Timişoara	14p	(13-13)
9. Unirea Peciu Nou	13p	(13-15)
[illegible] Timişoara	13p	(15-19)
11. Ba[illegible] Gătaia	10p	(12-18)
12. Tormactim Tormac	7p	(9-30)
13. Telecom Timişoara	6p	(9-26)
14. Unirea Sînnicolau Mare	6p	(11-32)
15. Termo Timişoara	4p	(8-22)
16. Plavi Sînpetru Mare	2p	(8-24)

Corespondent: Dan Popescu

BELEA DE NOUĂ ORI

Tricolorul Alparea, locul 12 din 16 echipe în judeţul Bihor, şochează la fiecare meci din seria bihoreană. Nu datorită vreunei tactici minune, ci pentru că are în componenţă nu mai puţin de şase fraţi cu numele Belea. Dan, Mircea, Sorin, Gheorghe, Marius şi Radu au vîrste între 19 şi 31 de ani. Mai mult, acestora li se adaugă şi Petru Belea, un verişor mai îndepărtat. Familia Belea are 12 copii, dintre care nouă băieţi, opt dintre ei fiind fotbalişti. Pe lîngă cei şase jucători de la Tricolorul, încă doi fraţi, Ioan şi Ciprian Belea, joacă la Romtrans Oradea, în aceeaşi divizie. Familia încearcă să-i aducă şi pe aceştia la Alparea, dar deocamdată Ioan şi Ciprian au refuzat oferta, motivînd că au un contract ferm cu Romtrans. *(Teodor Biriş - Oradea)*

PRIMĂ DE 4 BERI ŞI 2 CÎRNAŢI

Formaţia AS Gliganu a promovat anul acesta în Divizia D, jucătorii fiind răsplătiţi în natură din cauza lipsei banilor. Astfel, ei "au încasat" din partea patronului Gheorghe Cristea ca primă de obiectiv 4 beri Brădet, în valoare de 6.500 de lei bucata, şi 2 cîrnaţi. După ce au consumat prima ce le-a fost acordată, fotbaliştii au aflat că echipa nu se va înscrie în campionat pentru că finanţatorul Cristea nu mai dispune de bani. *(Cristi Marinescu - Piteşti)*

SPECTATORII I-AU "POCIT" PE OASPEŢI

La meciul Gloria Gugeşti - FC Dumitreşti din judeţul Vrancea, "centralul" Mădălin Agache a dictat penalty pentru echipa gazdă, în minutul 85, la scorul de 1-1, după o semnalizare a asistentului Cornel Olteanu. Iniţial, Agache arătase colţul terenului, indicînd lovitură de colţ, dar după ce discutat cu Olteanu a indicat punctul cu var. Supărat pe tuşier, un jucător de la Dumitreşti s-a dus la acesta şi i-a tras o palmă. Imediat după incident pe teren au intrat mai mulţi spectatori care, timp de cîteva minute, i-au alergat şi bătut pe oaspeţi. Pînă la urmă partida s-a reluat, penaltyul a fost executat în bară, dar arbitrul, impresionat şi de ce văzuse înainte, a dictat repetarea loviturii pentru că portarul se mişcase înainte de execuţie şi, astfel, Gloria a învins cu 2-1. *(Cristi Irimia - Focşani)*

KO ŞI FINAL DE MECI ÎN MINUTUL 43

În timpul partidei dintre Foresta Nehoiu şi Recolta Cislău din judeţul Buzău, la scorul de 2-0, fundaşul Ion Mitroiu, de la oaspeţi, a faultat din spate un adversar. Faza a fost lăsată să "curgă" de "centralul" Cezar Ionescu, dar după încheierea acesteia el a revenit şi i-a arătat cartonaşul galben apărătorului. Cum, în minutul 12, Mitroiu mai fusese avertizat o dată, au urmat cartonaşul roşu şi eliminarea. Ca un taur fioros, jucătorul s-a repezit asupra arbitrului şi cu o directă de dreapta l-a făcut K.O. După ce şi-a revenit cît de cît din lovitură, Ionescu a fluierat finalul partidei, deşi era minutul 43, nesimţindu-se în stare să mai stea pe picioare. *(Vali Mocanu - Buzău)*

BĂTAIE SAU ŢUICĂ ŞI MUZICĂ

Primarul comunei Rucăr, Dumitru Ghica, este una dintre figurile pitoreşti ale celui de-al patrulea eşalon fotbalistic al judeţului Argeş. Nelipsit de la meciurile de pe teren propriu, primarul are un comportament schimbător, în funcţie de rezultatul pe care îl obţine formaţia sa. Astfel, după ce Hidro Rucăr a pierdut cu 0-2 în faţa Progresului Topoloveni, Ghica i-a luat la bătaie pe arbitri, pentru ca la etapa următoare, după victoria cu Petrolul Piteşti, 2-1, să îi cinstească pe oaspeţi cu ţuică şi să le pună taraful de lăutari să le cînte. *(Cristi Marinescu - Piteşti)*

LIGA CAMPIONILOR

ETAPA A 4-A, ASEARĂ

GRUPA E

JUVENTUS TORINO - ROSENBORG TRONDHEIM **1-0**

(Trezeguet 24)

JUVENTUS: Buffon - Tudor, Thuram, Montero, Pessotto - Zambrotta, Maresca (62 Iuliano), Davids, Nedved (84 Paramatti) - Trezeguet, Del Piero (90 Salas). Antr. M. Lippi

ROSENBORG: *Arason - B.I. Johnsen, Hoftun, Basma, Saarinen - O. Berg, Skammelsrud,* El Fakiri (46 Enerly), R. Strand - Brattbakk (59 George), Rushfeldt (75 F. Johnsen). Antr. N.A. Eggen

A arbitrat Graham Poll (Anglia)

FC PORTO - CELTIC GLASGOW **3-0**

(Clayton 1, 61, Mario Silva 45)

FC PORTO: Ovcinikov - Ibarra, Mario Silva, Andrade, Ricardo Carvalho - Capucho (86 Paulo Costa), Paredes, Costinha (81 Soderstrom), Deco, Clayton (75 Rubens Junior) - Pena. Antr. O. Machado

CELTIC: Douglas - Mjjalby, Balde, Valgaeren - Agathe, Lambert, Lennon, S. Petrov (67 Sylla), Thompson (56 Moravcik) - H. Larsson, Hartson (88 Maloney). Antr. M. O'Neill

A arbitrat Rene Temmink (Olanda)

CLASAMENT

1	Juventus	4	2	2	0	5-3	8
2	FC Porto	4	2	1	1	5-2	7
3	Celtic	4	2	0	2	4-6	6
4	Rosenborg	4	0	1	3	2-5	1

Etapa viitoare (23 octombrie): Juventus - FC Porto, Rosenborg - Celtic.

GRUPA F

FC BARCELONA - BAYER LEVERKUSEN **2-1**

(Kluivert 12, Luis Enrique 38 - Ramelow 32)

FC BARCELONA: Bonano - Puyol, Christanval, F. de Boer, Coco - Luis Enrique, Xavi (48 Gerard), *Cocu - Saviola (79 Geovanni), Kluivert, Rivaldo (74 Gabri). Antr. C. Rexach*

LEVERKUSEN: Butt - B. Schneider, Nowotny (46 Zivkovici), Lucio, Placente - Ze Roberto, Ramelow (76 Brdarici), Basturk, Ballack - Neuville, Kirsten (76 Sebescen). Antr. K. Toppmoler

A arbitrat *Pierluigi Collina (Italia)*

OLYMPIQUE LYON - FENERBAHCE ISTANBUL **3-1**

(Govou 45, Carriere 53, Delmotte 68 - Oktay 35)

LYON: Coupet - Muller, Edmilson, Delmotte, Chanelet - Violeau, Carriere, Juninho Pernambucano (67 Brechet), Foe - Govou (86 Linares), Luyindula (79 Nee). Antr. J. Santini

FENERBAHCE: Rustu - M. Dogan (24 Uygar), Umit Ozat, Mert Merici, Ogun - Lazetici (73 Ali Gunes), Revivo (73 Rapajci), Simsek, Ali Akdeniz, Abdullah - Oktay. Antr. M. Denizli

A arbitrat Konrad Plautz (Austria)

CLASAMENT

1	FC Barcelona	4	3	0	1	8-3	9
2	Leverkusen	4	3	0	1	6-4	9
3	Lyon	4	2	0	2	4-4	6
4	Fenerbahce	4	0	0	4	2-9	0

Etapa viitoare (23 octombrie): Lyon - FC Barcelona, Fenerbahce - Leverkusen.

GRUPA G

MANCHESTER UNITED - DEPORTIVO LA CORUÑA **2-3**

(Van Nistelrooy 7, 41 - Sergio 37, Tristan 39, 60)

MANCHESTER: Barthez - G. Neville, R. Johnsen (8 Brown), Blanc, Irwin (85 Solskjaer) - Beckham, Roy Keane, Veron, Giggs - Van Nistelrooy, Scholes (63 Andy Cole). Antr. A. Ferguson

LA CORUÑA: Molina (46 Nuno) - Hector, Donato, Naybet, Romero (79 Capdevila) - Victor, Duscher, Sergio, Valeron - Tristan (82 Pandiani), Amavisca. Antr. J. Irureta

A arbitrat Herbert Fandel (Germania)

OLYMPIAKOS PIREU - OSC LILLE **2-1**

(Alexandris 53, Niniadis 64 - Bassir 38)

OLYMPIAKOS: Eleftheropoulos - Patsatzoglou, Anatolakis (63 Niniadis), Bermudez (46 Amanatidis), Venetidis - Karembeu, Mavrogenidis, Zetterberg (46 Giovanni), Djordjevici - Ofori-Quaye, Alexandris. Antr. T. Lemonis

LILLE: Wimbee - Murati (84 Beck), Cygan, Ecker, Fahmi - Landrin, Olufade (60 Pichot), D'Amico, Bruno Cheyrou - Bakari (5 Bassir), Delpierre. Antr. V. Halilhodzici

A arbitrat Alfredo Trentalange (Italia)

Eliminare: Giovanni (88)

CLASAMENT

1	La Coruña	4	2	2	0	8-6	8
2	Manchester	4	2	0	2	6-5	6
3	Lille	4	1	1	2	5-5	4
4	Olympiakos	4	1	1	2	5-8	4

Etapa viitoare (23 octombrie): La Coruna - Lille, Manchester - Olympiakos.

GRUPA H

BAYERN MUNCHEN - SPARTAK MOSCOVA **5-1**

(Pizarro 7, 2, Elber 33, 52, Zickler 90 - Bestciastnih 58)

BAYERN: Kahn - Sagnol, Kuffour, R. Kovaci (85 Linke), Lizarazu - Salihamidzici, Hargreaves, Fink, Paulo Sergio (78 Zickler) - Elber (65 Santa Cruz), Pizarro. Antr. O. Hitzfeld

SPARTAK: Leveţki - Kovtun, Tchuisse, Parfenov, Mitrevski - Baranov, Bulatov, Titov, Ţihmeistruk - Bestciastnih, Luis Robson. Antr. O. Romanţev

A arbitrat Frank De Bleeckere (Belgia)

FEYENOORD ROTTERDAM - SPARTA PRAGA **0-2**

(Jarosik 43, Novotny 78)

FEYENOORD: Timmer - Collen (62 Dos Santos), Van Wonderen, De Haan, Rzasa - Emerton, Bosvelt, Paauwe, Leonardo (46 Kalou) - Van Hooijdonk, Ono. Antr. B. van Marwijk

SPARTA: Cech - Grygera, Novotny, Hubschmann, Labant - Sionko, Hasek, Jarosik, Michalik (89 Zelenka) - Hartig, Kincl. Antr. J. Hrebik

A arbitrat Arturo Dauden Ibanez (Spania)

Eliminări: Van Hooijdonk (67), De Haan (74)

CLASAMENT

1	SPARTA	4	3	1	0	8-0	10
2	Bayern	4	2	2	0	10-4	8
3	Feyenoord	4	0	2	2	4-10	2
4	Spartak	4	0	1	3	4-12	

Etapa viitoare (23 octombrie): Spartak - Sparta, Bayern - Feyenoord.

***în caz de egalitate la puncte, primul criteriu de departajare îl reprezintă rezultatele directe.**

CUPA UEFA

Turul 2, prima manşă

MARŢI

Viking Stavanger (Norvegia) - Hertha Berlin (Germania) **0-1**

(Preetz 5)

Roda Kerkrade (Olanda) - Maccabi Tel Aviv (Israel) **4-1**

(Soetaers 4, 35, Berglund 54, Sonkaya 81 - Horvath 76)

ASTĂZI

Ora	Meciul	Post TV
19:00	NK Osijek (Croaţia) - AEK Atena (Grecia)	
	ŢSKA Kiev (Ucraina) - FC Bruges (Belgia)	
	Union Berlin (Germania) - Litex Loveci (Bulgaria)	ZDF
19:30	FC Copenhaga (Danemarca) - Ajax Amsterdam (Olanda)	TVR 2
20:00	Girondins Bordeaux (Franţa) - Standard Liege (Belgia)	TV 5
20:15	Grasshopper Zürich (Elveţia) - Twente Enschede (Olanda)	
	Hapoel Tel Aviv (Israel) - Chelsea Londra (Anglia)	
21:00	Halmstad IF (Suedia) - Sporting Lisabona (Portugalia)	RTP
	PAOK Salonic (Grecia) - Marila Pribram (Cehia)	
21:30	SC Freiburg (Germania) - Saint Gall (Elveţia)	
21:45	Fiorentina (Italia) - FC Tirol (Austria)	
	Glasgow Rangers (Scoţia) - Dinamo Moscova (Rusia)	
	FC Utrecht (Olanda) - AC Parma (Italia)	RAI TRE (înregistrat, 0:20)
	Varteks Varazdin (Croaţia) - Bröndby Copenhaga (Danemarca)	
	AC Milan (Italia) - ŢSKA Sofia (Bulgaria)	Italia 1
22:00	Legia Varşovia (Polonia) - FC Valencia (Spania)	
	Paris Saint Germain (Franţa) - *Rapid Viena (Austria)*	
	Inter Milano (Italia) - Wisla Cracovia (Polonia)	RAI DUE
	Real Zaragoza (Spania) - Servette Geneva (Elveţia)	
	Leeds United (Anglia) - FC Troyes (Franţa)	Sky Sports Extra
22:05	Ipswich Town (Anglia) - Helsingborg IF (Suedia)	
22:35	Celta Vigo (Spania) - Slovan Liberec (Cehia)	

Meciurile retur sînt programate pe 30 octombrie şi 1 noiembrie.

neli voyages

Bucureşti, Bulevardul Nicolae Titulescu 18, Fax: 401 222 1433 E-mail: nell@moon.ro

te invită la Istanbul, pe 30 octombrie 2001, pentru meciul din Liga Campionilor

GALATASARAY - PSV EINDHOVEN

Vino alături de Mircea Lucescu şi vei trăi meciul calificării, într-o atmosferă cum n-ai mai văzut! În plus, vei intra la antrenamentul oficial al Galatei şi vei putea cîştiga, prin tragere la sorţi, un tricou original Cim-Bom-Bom!

Înscrie-te pînă la 23 octombrie la telefoanele: 222 15 11; 222 15 12

Grupa G ▶ MANCHESTER 2 3 LA CORUÑA ◀

Prindeţi bufonul!

UEFA CHAMPIONS LEAGUE

Distrat, portarul Fabien Barthez a gafat de două ori şi Manchester s-a înclinat iarăşi în faţa spaniolilor

FĂRĂ ŞANSĂ. Tristan (stînga) plasează balonul spre colţul lung şi Barthez (dreapta) nu poate decît să admire parabola ibericului

Theodor Jumătate

Mîndru mai era Alex Ferguson de jucătorii săi înaintea returului cu La Coruna. "Sîntem cei mai buni", spunea managerul scoţian, convins că a dat adevărate lovituri pe piaţa transferurilor, achiziţionîndu-i pe Van Nistelrooy, Veron şi Blanc şi realizînd un bloc de Liga Campionilor fără fisură. Se mai întîmplă, în momente de relaxare, să mai şi piardă Manchester, dar aceste eşecuri, numărate pe degete, sînt simple accidente, poate pentru a feri competiţia de plictiseală şi a-i pune puţin piper, în drumul spre glorie. Managerul era arogant, îl compara pe SuperDepor cu frigurosul şi întunecatul scoţian Aberdeen, tot din nord şi, la fel, lipsit de pretenţii, deşi în 25 septembrie le smulsese coarnele "diavolilor" în numai patru minute. "Ne vom revanşa", credea Ferguson, o victorie ce asigura 90 la sută din calificare. Spaniolii nu-i dădeau însă atenţie, avertizînd: "Atenţie, Manchester! Vom învinge din nou".

Trei puncte ce păreau pregătite pentru mancunieni, care deschideau rapid scorul după o cascadă de driblinguri a galezului Giggs şi o finalizare scurtă şi eficace a olandezului Van Nistelrooy, dar bookmakerii, ce pariaseră şi ei pe insulari, nu ştiau că va fi seara lui Barthez. O seară de coşmar, cu bufonerii plătite scump în momente importante. La 1-0 a ieşit neinspirat, încurcîndu-l şi pe Brown şi oferindu-i lui Sergio şansa egalării. Apoi, la 2-2, ar fi putut uşor să degajeze, cînd nimeni nu ataca un balon la 20 de metri de poartă, dar s-a aruncat într-o alunecare spectaculoasă, cu un rezultat devastator. S-a împleticit în propria fantezie, a pierdut mingea şi La Coruna a fost iarăşi în avantaj. Degeaba i-a pupat Blanc chelia, ca la ultimele Mondiale şi Europene, îngerul păzitor l-a părăsit demult pe goalkeeperul paiaţă. O singură robinsonadă, în faţa lui Valeron, la începutul reprizei secunde, nu îl va scuti, probabil, de ironiile presei britanice şi de un post sigur, cîteva etape, lîngă Alex Ferguson. Pe bancă.

Grupa F ▶ FC BARCELONA 2 1 LEVERKUSEN ◀

Tupeu sancţionat

Germanii veniseră pentru a obţine trei puncte, dar îndrăzneala lor a fost pedepsită de catalani

Aurelian Botezatu

Bayer Leverkusen a mers pe mîna unei formule neaşteptat de ofensive la Barcelona. "Vrem să cîştigăm şi să rezolvăm de pe acum calificarea în faza următoare", pretindea antrenorul Toppmoller în preziua partidei. Chiar pe Camp Nou? "Ce tupeu au nemţii ăştia", şi-au spus Kluivert şi Saviola, hotărîţi să le arate "aspirinelor" cine e şeful în capitala Catalunyei. Olandezul a şi deschis scorul în minutul 12, servit de Saviola, iar golul egalizator al lui Ramelow (33), ieşit din nimic, pentru că oaspeţii fuseseră mieluşei pînă atunci, i-a întărîtat şi mai tare. Cinci minute mai tîrziu, acelaşi cuplu a pus cărămidă peste cărămidă pentru 2-1, lăsîndu-i lui Luis Enrique plăcerea de a trece balonul dincolo de linia porţii. Iar puţine secunde înainte de pauză, Kluivert putea mări diferenţa, dar şutul său s-a oprit în picioarele lui Placente. Repriza secundă a semănat multă vreme cu prima, doar că i-au lipsit golurile. Ocazii după ocazii ale catalanilor, cu Saviola în prim-plan, şi încercări anemice ale germanilor de a construi cîte ceva, eşuate, marea lor majoritate, în faţa careului advers. Prea puţin pentru a rezolva ecuaţia calificării tocmai pe Camp Nou.

ÎNTRE ARGENTINIENI. Barcelonezul Saviola, stînga, i-a făcut zile fripte conaţionalului său de la Leverkusen, Placente

GALATASARAY

13 fără noroc

Andrei Niculescu
Beniamin Osman
Istanbul

Mizînd pe Sergen, cel ce adusese victoria la Nantes, Mircea Lucescu n-a obţinut şi marţi acelaşi cîştig

Pornind din capul locului de la ideea că egalul de marţi, 0-0, dintre Galata şi Nantes nu e deloc rezultatul rău ce pare la prima vedere, trebuie totuşi spus că echipa lui Mircea Lucescu a irosit marea şansă de a-şi asigura în proporţie de 99 la sută continuarea traseului din Champions League. O victorie ar fi scutit practic Galata de griji în următoarele meciuri, dar această remiză n-o face sub nici o formă mai vulnerabilă.

Dimpotrivă, rezultatul aduce pe Cim Bom Bom în frunte în clasamentul grupei, la egalitate de puncte cu francezii, dar avantajat de duelurile directe, victoria lui Lazio în faţa lui Eindhoven lăsîndu-i pe olandezi la o lungime în spate. Sigur că urmează două meciuri grele, primul chiar infernal, miercuri la Roma, cu Lazio, celălalt, probabil decisiv, acasă cu PSV, însă şansele există, sînt destul de mari, şi Galata trebuie să profite de ele.

Alte calcule, alt efect

Acum 3 săptămîni, în Franţa, Galata bătea pe Nantes (1-0) la capătul unui joc extrem de inteligent, în primul rînd din punct de vedere tactic. Turcii au ştiut atunci să profite de slăbiciunile adversarului, pe care l-au lăsat să se agite trei sferturi din meci pentru a-l lovi decisiv în momentele cînd oboseala pusese stăpînire pe el. Marţi, Lucescu a încercat altceva. "Am vrut să-i surprind de la început, să-i luăm tare şi să forţăm deschiderea scorului. Am sperat să reuşim, ca să-i obligăm să iasă mai mult la joc, pentru că ştiam că vor veni fixaţi pe un 0-0", analiza ieri dimineaţă antrenorul român.

Numai că francezii, catastrofali în campionat, au surprins pe toată lumea prin maniera în care au abordat partida, jucînd la sacrificiu, cu disperarea unui condamnat ce are ultima oportunitate de a-şi demonstra nevinovăţia. Principala lor preocupare a fost însă evitarea înfrîngerii, opţiune la care au aderat, pe măsura scurgerii timpului, şi fotbaliştii lui Lucescu. Plecînd de la o vorbă veche, care spune că dacă nu vezi în faţa ochilor decît două variante, totul sau nimic, s-ar putea să te alegi cu nimic, ei au preferat să obţină puţin decît să piardă. Aici a fost, probabil, cheia meciului, dorinţa de a nu rata toate punctele şi de a rămîne în cărţi fiind mai puternică decît mirajul victoriei.

"Trebuia să-l bag către final"

Galata a avut şi un pic de ghinion. A ratat cîteva ocazii foarte mari, două dintre ele în chiar minutele de final. Marea problemă a lui Lucescu a fost lipsa unui adevărat coordonator. Apărut surprinzător în primul "11", Sergen, cel ce rezolvase ecuaţia meciului de la Nantes şi se spera s-o facă şi la Istanbul, n-a realizat mare lucru.

Tehnicianul român îşi reproşa un pic titularizarea celui care de ani buni încearcă să depăşească stadiul de eternă speranţă a fotbalului turc, un talent indiscutabil, dar cu o concepţie despre fotbal cel puţin ciudată, cu o aplecare evidentă spre partea frumoasă a existenţei, cu viaţă de noapte şi jocuri de noroc în prim-plan. "Cred că trebuia să-l bag spre sfîrşit. I-ar fi prins obosiţi pe francezi. Aşa însă a intrat în jocul lor, şi-a terminat resursele şi nu i-a mai ieşit nimic, iar el nu e un jucător de rezistenţă. Nu l-am schimbat însă pentru că un jucător ca el poate oricînd să aibă o sclipire care să rezolve meciul", explica Lucescu. Numai că de data aceasta, cel ce poartă la Galata numărul 13 n-a mai fost omul care să aducă noroc.

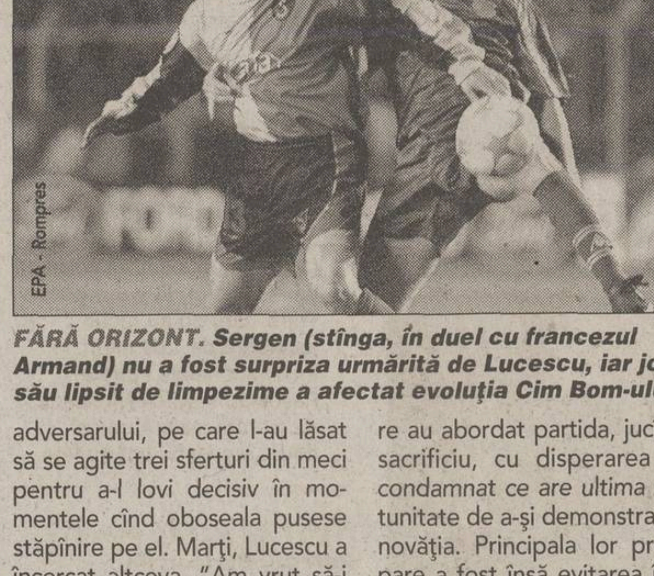

FĂRĂ ORIZONT. Sergen (stînga, în duel cu francezul Armand) nu a fost surpriza urmărită de Lucescu, iar jocul său lipsit de limpezime a afectat evoluţia Cim Bom-ului

PRESĂ

"Antrenorii turci trebuie să înveţe de la «Luci»"

Chiar dacă Galata nu a realizat decît o remiză cu Nantes, deznodămîntul de pe "Ali Sami Yen" nu a provocat dezamăgire în mass-media turcă. Ba principalele publicaţii s-au arătat mulţumite de un scor ce păstrează oportunităţile "roş-galbenilor" de a accede în etapa viitoare a Ligii. "Cim Bom-ul nu a reuşit să găurească zidul: 0-0", a punctat cotidianul "Hurriyet", care a adăugat că "Mircea Lucescu a avut dreptate. Galatasaray nu avea voie să piardă acest meci". Dacă "Fotomac" i-a îndemnat pe antrenorul român şi pe elevii săi să nu fie trişti, "Fanatik" a admirat "disciplina ambelor formaţii, cu jucători cu mari capacităţi tehnice", estimînd că "rezultatul nu trebuie să supere pe nimeni, pentru că regula «dacă nu poţi învinge, nu te lăsa învins» e încă valabilă". Neînvinsă acasă în cupele europene de 12 întîlniri, cea de marţi fiind prima din acest sezon, în toate întrecerile, în care trupa lui Lucescu **(foto)** nu a marcat, Galata a fost folosită drept reper de "Fotomac". "În afara «Leului», nici o altă echipă din Turcia nu ar fi făcut faţă lui Nantes. Sperăm că ele au învăţat cîte ceva de la Galata, iar antrenorii turci de la Lucescu, care ştie să facă schimbările potrivite şi la momentul oportun", a scris respectivul jurnal, menţionînd că "Galatasaray şi-a făcut foarte bine socotelile pînă acum, de aceea sîntem convinşi că se va califica".

SUPORTERI ROMÂNI PE "ALI SAMI YEN"

Tribuna oficială a stadionului "Ali Sami Yen" a fost înţesată de oameni importanţi. În chiar primul rînd s-a aflat şi Eugen Arnăutu. Alături de fostul preşedinte al *Universităţii Craiova* şi actual deputat şi membru în conducerea Comisiei Interparlamentare de Comerţ Româno-Turcă s-au mai găsit personalităţi precum Mehmet Cansun, conducătorul Galatei, şi Fikret Unlu, ministrul turc al sporturilor. În afara lui Arnăutu, meciul a mai fost urmărit de alte 10 persoane din România, invitate special de Mircea Lucescu.

INFO

- **ROMÂNI / ADRIAN ILIE** şi Dennis Şerban au fost reţinuţi de antrenorul Rafa Benitez pentru deplasarea de la Varşovia, unde Valencia va oferi replica Legiei, în prima manşă a turului doi al Cupei UEFA. Altfel, Benitez nu va fi amendat de club pentru gafa comisă în partida de Cupă cu Novelda, în care a folosit 4 "extracomunitari".
- **ROMÂNI / MARIUS NICULAE** nu va lipsi din formula de start folosită de Loţi Bölöni la Sporting, în întîlnirea cu Halmstad, din turul secund al Cupei UEFA. Tehnicianul "leilor", care nu poate conta pe Cruz, accidentat, a avut surpriza să fie întimpinat pe aeroport de un suporter român purtînd un fular în culorile clubului portughez, Istvan Boloni, stabilit de mai mulţi ani în Suedia.
- **ROMÂNI / GICĂ POPESCU** şi-a reluat ieri antrenamentele cu Lecce, după ce marţi a avut genunchiul umflat şi a fost menajat de antrenorul Cavasin. Vizavi de traseul bun reuşit de echipa sa în primele şase etape, "Baciul" a declarat că nu se teme deloc de meciul de duminică de pe "Olimpico", cu Roma, "pentru că şi campioana Italiei va juca tot în 11".
- **ROMÂNI / COSMIN CONTRA** nu se numără printre victimele revoluţiei anunţate de Fatih Terim la Milan, în urma rezultatelor slabe din ultima vreme. Conform presei italiene, antrenorul turc a fost însă avertizat de patronul Berlusconi că un eşec duminică în derbyul cu Inter îi poate ameninţa serios postul, pentru care ar fi deja pregătit Carlo Ancelotti.
- **ROMÂNI / DANIEL FLOREA** a fost titular la Şahtior Doneţk, care a învins (1-0) pe Dnepr, într-o restanţă din etapa a 4-a din Ucraina. El a jucat tot meciul, colegul său Marian Aliuţă rămînînd rezervă. În formaţia oaspete, Daniel Găldean a intrat doar din minutul 38.
- **ROMÂNI / ŞTEFAN NANU** a fost titular aseară la Vitesse, dar a părăsit terenul cu şase minute înainte de pauză. Echipa sa a învins cu 1-0 pe Gröningen şi a revenit pe poziţia secundă, după Ajax, avînd însă două meciuri în plus faţă de Feyenoord, locul 3 în Olanda.

Cei care au mers mai departe în cupele europene JOHNNIE WALKER.

Vantastic

Chiar şi după o operaţie care l-a ţinut un an pe margine, Ruud van Nistelrooy a ajuns la Manchester United pentru 30 de milioane de dolari

La 22 de ani, cînd a venit la Bucureşti, în 1998, la Euro U-21, Ruud van Nistelrooy **(foto)** nu era nici măcar titular în "naţionala" mică a Olandei. Dar, în timp ce unii dintre "senatorii" de atunci, Wooter şi Musampa, au ajuns mai tîrziu rezerve spaniole la echipe de "second hand", vîrful care aducea puţin la alură cu Van Basten, astăzi toţi îl compară cu celebrul jucător batav, a urcat spre piscul performanţei cu o rapiditate uluitoare. De la micuţa Heerenveen, unde era coleg cu tripleta Mitriţă - Constantinovici - Guşatu, s-a transferat în '99 la PSV Eindhoven pentru 5 milioane de dolari şi a fost declarat, în chiar primul sezon, cel mai bun jucător din Eredivisie. A primit oferte de la cele mai bune cluburi europene, dar a ales Manchester United, cu care ar fi trebuit să semneze în vara lui 2000. A ratat însă testul medical, pentru ca imediat, la un antrenament cu PSV, să se accidenteze grav, suferind o ruptură a ligamentelor încrucişate la genunchiul stîng. Cariera i-a fost salvată de chirurgul american, care l-a operat la clinica sa din Vail, Colorado, şi, după un an, Van Nistelrooy a ajuns la Man. United, care a plătit nu mai puţin de 30 de milioane de dolari pentru viitorul titular indiscutabil din echipa "cavalerului" Ferguson.

OMNISPORT

Fuicu nu mai e director

Ministrul Georgiu Gingăraş l-a demis ieri pe Sorin Fuicu **(foto)** din funcţia de director al Complexului Sportiv Naţional "Lia Manoliu" şi l-a numit interimar pe adjunctul Ştefan Mihăilescu. "Nu a fost în fapt o demitere, ci nu l-am validat ca director pe Sorin Fuicu. Nu vreau să mă grăbesc şi să numesc acum o altă persoană. De aceea, postul va fi scos la concurs peste 60 de zile", a explicat şeful tineretului şi sportului. "Lipsa de experienţă în management şi reţinerea în luarea unor decizii au fost motivele care au stat la baza acestei decizii", a spus Gingăraş, precizînd că CSNB "Lia Manoliu" este cel mai important complex sportiv din ţară. Sorin Fuicu, fost secretar general al FR Rugby, a fost numit ca director la începutul acestei veri.

Becker schimbă sportul

Dezamăgit profund de înfrîngerea aspră, 1-5, suferită de "naţionala" de fotbal a Germaniei în faţa Angliei, în preliminariile CM 2002, Boris Becker a lansat o provocare jucătorilor antrenaţi de Rudi Völler. "Germania e în doliu după o asemenea bătaie acasă. Eu, cînd am ajuns la Londra după acel meci, purtam ochelari negri", a spus fostul tenisman. "Am urmărit şi ultima partidă, cu Finlanda, de la München, şi au jucat foarte prost. De fapt, lucrurile stau atît de rău încît aş putea fi nevoit să intru pe teren şi să-i ajut la meciul următor. Nu e vreo garanţie că ne calificăm, dar, dacă n-o facem, e dezastru naţional", a decretat Becker. Reprezentativa Germaniei va întîlni Ucraina în barajul pentru accederea la turneul final al Cupei Mondiale.

JUDO

Nu au primit viză de Italia

Sportivele din lotul olimpic ar putea rata debutul Campionatului European pe echipe, din cauză că nu au primit încă vizele pentru Italia. Elevele lui Florin Bercean ar trebui să plece la Roma vineri dimineaţă. "Este umilitor. Ambasada Italiei mi-a cerut carnetul de antrenor şi cartea de muncă, ambele în original, iar Simona Richter, medaliată cu bronz la Olimpiadă, a trebuit să-şi prezinte legitimaţia", a spus Bercean. România este vicecampioană europeană pe echipe, dar anul acesta, din cauza accidentărilor, nu vor putea concura Ioana Dinea şi Laura Moise. Lotul pentru Roma este compus din Simona Richter, Alina Dumitru, Loredana Roibu, Alina Croitoru şi Alina Sandu. **(Cosmin Aldea, Cluj)**

INFO

- **RUGBY / INTERNAŢIONALUL** Cristian Podea ar putea reveni în echipa Universităţii Cluj în meciul cu Dinamo. Podea şi colegul său Lorin Cantor au plecat în vară în Franţa, cu burse Erasmus de la Facultatea de Educaţie Fizică şi Sport din Cluj, dar "U" nu le-a dat voie să joace la o echipă profesionistă franceză. La cererea clubului, federaţia i-a suspendat temporar pe ambii jucători, iar acum Universitatea a cerut FRR să anuleze pedeapsa. **(Cosmin Aldea, Cluj)**
- **RUGBY / CONDUCEREA** echipei Kirshbaum Sibiu a avut marţi seara o şedinţă cu jucătorii în care s-a decis că pînă la sfîrşitul anului sportivii nu vor mai primi salarii, dar primele de joc vor fi mărite. "Firma sibiană ne va susţine în continuare, iar şase jucători care erau angajaţi la alte firme, vor fi încadraţi în cîteva zile la Kirshbaum", a declarat Paul Frasie, directorul CSM Sibiu. **(Cosmin Prişcă, Sibiu)**
- **HANDBAL / FEDERAŢIA** a confirmat ieri că şi în acest an "Trofeul Carpaţi" se va desfăşura la Cluj, în perioada 21-25 noiembrie. Vor participa "naţionalele" Macedoniei, Iugoslaviei, Poloniei şi Spaniei şi două echipe ale României. DJTS Cluj a calculat un buget estimativ necesar competiţiei de 685 de milioane, Primăria locală fiind dispusă să suporte cheltuielile de organizare. **(Cosmin Aldea, Cluj)**
- **HANDBAL / DINAMO UTI** a învins aseară cu 32-29 pe Ultimex Galaţi, în meci restanţă din etapa a 7-a a Ligii Naţionale masculine.
- **VOLEI / REZULTATE** înregistrate în prima etapă a Diviziei A feminine: CSS Astral Sibiu - CSU Metal Galaţi 0-3, "U" Cluj - Penicilina Iaşi 2-3, Gaz Metan Tîrgu Mureş - Dinamo 0-3. **(Cosmin Prişcă)**
- **BASCHET / REZULTATE** înregistrate în etapa a 5-a a Diviziei A masculine: BC "U" Poli Carbochim - Steaua 101-51, Herlitz - Sportul Studenţesc 84-78. **(Florin Marcel)**
- **TENIS / REZULTATE, Stuttgart, 2,95 mil. $, turul 2:** Mirnîi (Blr)-Kuerten (Bra, 1) 4-6, 7-6 (6), 6-4; Hewitt (Aus, 3)-Ulihrach (Ceh) 3-6, 6-3, 6-4; Henman (M.Br, 7)-Pretzsch (Ger) 6-3, 6-0; Grosjean (Fra, 8)-Costa (Spa) 6-3, 6-4; Sampras (SUA, 9)-Koubek (Aut) 6-3, 7-6 5); Novak (Ceh)-Corretja (Spa, 10) 3-6, 6-2, 6-4; Lapentti (Ecu)-Clement (Fra, 12) 4-6, 6-2, 7-5; Ivanisevici (Cro, 13)-Philippoussis (Aus) 7-6 (1), 3-6, 6-3; Haas (Ger, 15)-Schalken (Ola) 4-6, 7-6 (2), 6-2; Canas (Arg)-Johansson (Sue, 16) 3-6, 6-3, 7-5; **Zürich, 1,9 mil. $, turul 1:** Hantuchova (Svk)-Shaughnessy (SUA, 6) 6-3, 6-4; Mikaelian (Elv)-Dementieva (Rus, 7) 6-2, 6-4; Coetzer (AfS)-Kurnikova (Rus) 6-0, 4-6, 6-3; Raymond (SUA)-Stevenson (SUA) 7-6 (4), 6-3; Panova (Rus)-Husarova (Svk) 6-4, 6-2; Majoli (Cro)-Sanchez-Vicario (Spa) 7-6 (5), 6-2; **Bratislava, 140.000 $, turul 1:** Osterloh (SUA)-Bedanova (Ceh, 1) 6-4, 6-2; Schiavone (Ita, 3)-Mandula (Ung) 7-5, 6-2; Chladkova (Ceh, 5)-Vavrinec (Elv) 6-4, 6-2; Grande (Ita, 4)-Medina-Garrigues (Spa) 6-1, 6-0; Dechy (Fra, 7)-Gersi (Ceh) 6-2, 6-3; Daniliidou (Gre)-Bovina (Rus, 8) 6-1, 2-6, 6-2; Lamade (Ger)-Kuti Kis (Ung) 6-3, 6-2; Hrozenska (Svk)-Arn (Ger) 0-6, 6-3, 6-3; Sucha (Svk)-Gubasci (Ung) 6-2, 6-0; Marrero (Spa)-Ondraskova (Ceh) 6-3, 6-2.

Acest număr a fost tipărit în 80.482 exemplare
Tirajul ProSport este certificat de BRAT
Analiza BRAT a fost realizată de Deloitte & Touche Romania SRL
BIROUL ROMÂN DE AUDIT AL TIRAJELOR

HANDBAL / INTERVIU

Toma necredinciosul

Deşi în 1999 Alexandru Dedu, unul dintre cei mai valoroşi handbalişti români la ora actuală, a promis că nu va mai veni la lot, jucătorul e pe punctul de a accepta propunerea antrenorului Radu Voina

Luminiţa Diculescu

Pivotul Alexandru Dedu (30 de ani) a jucat, pînă acum, la 6 echipe de club: Poli Timişoara, Steaua, Istres (Franţa), FC Barcelona (cu care a cîştigat de două ori Liga Campionilor, în 1998 şi 1999, şi de tot atîtea ori Supercupa Europei), Wuppertal (Germania) şi FC Porto. După o absenţă de doi ani de la "naţională", pivotul este dorit din nou în lot. Ce nu au reuşit antrenorii din ultimii doi ani - aducerea jucătorului la reprezentativă - se pare că va izbuti tehnicianul Radu Voina.

PRO Sandu, ai răspuns afirmativ convocării?

Am spus doar că sînt de acord să discut despre acest lucru cu antrenorul Radu Voina. Nu am lucrat niciodată cu el, însă faptul că a antrenat 10 ani în Franţa, unde este apreciat, demonstrează că ştie cam ce înseamnă handbalul actual.

PRO În România nu se ştie acest lucru?

Nu. De exemplu, zilele trecute am discutat destul de aprins cu antrenorii Stelei, Ştefan Birtalan şi Nicolae Munteanu. Expresii gen "schimbarea metabolismului unui jucător pentru ca el să dea randament la ora 21:00" pentru noi sînt neologisme. Dar problema nu e asta, ci aceea că, dacă vrem să ne urnim, trebuie să ne interesăm de noutăţile în domeniu.

În clasamentul celor mai valoroşi jucători din campionatul portughez, Alexandru Dedu s-a situat, în ediţia 2000-2001, conform federaţiei iberice, pe poziţia a 3-a

PRO Crezi că, după 6 ani, "naţionala" se va califica iar la un mare turneu final?

Nu prea-mi mai fac speranţe pentru nimic. Uite, eu am plecat din ţară în 1995 şi de atunci, de fiecare dată cînd a venit un nou antrenor, toată lumea mi-a zis: «Du-te, că acum se schimbă treburile». Şi nu s-a schimbat niciodată nimic. Am devenit Toma necredinciosul.

PRO Eşti în relaţii reci cu cei de la federaţie?

N-am nimic cu nimeni. Dar în 1999 am decis să nu mai vin fiindcă nu-mi plac oamenii care stau prost la capitolul "relaţii interumane". Atunci, mi-au zis că-mi vor deconta benzina consumată de maşina mea, fiindcă veneam din Germania. Aiurea, s-a terminat meciul, mi-au zis că n-au bani. Nu stăteam eu în cele cîteva sute de mărci, dar e chestie de obraz. Mie dacă mi-ar fi spus dinainte: "N-avem ce să-ţi dăm", aş fi venit la lot, că în România am devenit handbalist şi de pe urma a ceea ce am învăţat în ţară cîştig acum nişte bani buni.

În 1997, Dedu s-a accidentat la genunchi în cadrul unei acţiuni a lotului naţional. El a fost abandonat de federaţie, care a refuzat să-i acorde prima de 200 de dolari cuvenită după o victorie

PRO Dacă vei veni la lot, crezi că poţi trece peste aceste nemulţumiri?

Eu nu vin pentru cineva din federaţie, nici măcar pentru antrenorul Radu Voina. Am urmărit un interviu acordat la ProTV şi nu mi-a plăcut exprimarea dînsului.

PRO Ce te-a deranjat?

A spus că va sta de vorbă cu "stranierii" despre condiţiile pe care le vor pune ei. Nu-mi place cuvîntul "condiţii", nu am pus niciodată condiţii. Am cerut să fim cinstiţi unii faţă de alţii şi să se asigure o bună pregătire. Nu sînt nebun, ştiu care sînt greutăţile din România şi pot înţelege multe lucruri.

PRO Cînd vei discuta cu Radu Voina despre lotul naţional?

Cînd va dori. Dar pot să spun că, dacă ar fi să mă cheme doar pe mine dintre cei de "afară", nu vin. Şi asta dintr-un motiv foarte simplu. Într-o echipă cu jucători de 20-21 de ani, deci fără experienţă, dacă aduci unul cu experienţă, n-ai făcut nimic. Trebuie să fie vreo trei-patru.

MEDIAFAX FOTO

DOR. Sandu Dedu (2,04 m, 115 kg) mărturiseşte că-i e dor de zilele cînd se afla în centrul apărării echipei naţionale a României

BASCHET / CUPA KORACI

I-au privit de sus

Stache Rareş - "Arădeanul"

PIVOT DE PATRU PUNCTE. Rareori, Burlacu (în săritură), asistat de colegii săi Konacovici (stînga) şi Alexe a reuşit să se desprindă de lîngă uriaşul de 2,18 metri, Zukauskas (nr. 8)

Ovidiu Gancea
(Arad)

Cu o medie a înălţimii mai mare cu 6 centimetri, echipa rusă Lokomotiv Mineralnye Vodi s-a impus fără probleme la Arad, scor 65-105

Aseară, la Arad, campioana României, West Petrom, a pierdut cu 65-105 (16-24, 33-56, 47-68) meciul cu echipa rusă Lokomotiv Mineralnye Vodi, din turul manşei întîi a Cupei Koraci. Arădenii au fost susţinuţi frenetic de 2.300 de suporteri, care au umplut pînă la refuz Sala Sporturilor. Jucătorii celor două echipe au fost prezentaţi în stil NBA, lumina în sală fiind stinsă, un reflector urmărind apariţia fiecărui baschetbalist. Terenul a fost acoperit de confetti confecţionate din etichete de sticle de bere.

Atmosfera incendiară creată de "West Force", galeria gazdelor, nu a putut purta însă spre victorie echipa lui Dragan Petricevici, diferenţa de valoare a celor două loturi ieşind în evidenţă încă de la începutul partidei. În minutul 11, "ruşii", cu trei americani în teren, conduceau deja cu 11-0, primul coş fiind reuşit de gazde abia după trei minute de joc, prin Konacovici. Adversarii arădenilor au impresionat prin gabarit, media înălţimii echipei ruse fiind de 2,04 metri, faţă de 1,98, cea a formaţiei West Petrom.

Returul se va disputa în 23 octombrie. Cunoscînd valoarea adversarei din primul tur al Cupei Koraci, conducerea West Petrom nu a contat prea mult pe calificarea în manşa următoare, echipa fiind înscrisă şi într-o altă competiţie europeană, Liga Sud Est Europeană, care va debuta luna viitoare.

ŞI LIVAS A PIERDUT

Livas Petrom Tîrgovişte a pierdut aseară cu 55-59 (31-19) în faţa austriecelor de la Gustino Powerbasket Wels, care nu au nici o jucătoare de 1,80 metri. Internaţionalele Florina Paşcalău şi Anca Niţulescu au marcat aseară numai două, respectiv opt puncte.

Suporterii după autografe

Cum problema învingătoarei nu s-a pus nici un moment, arădenii comiţînd ieri şi o serie de greşeli copilăreşti, pase la adversar, paşi, jucătorii echipei ruse şi-au permis să fie foarte relaxaţi. În ultimul sfert al partidei, baschetbaliştii care stăteau pe banca de rezerve au acordat cu amabilitate autografe multor suporteri din galeria arădeană sub ploaia de confetti *(foto)*.

West Petrom - Lokomotiv Mineralnye Vodi 65-105

West Petrom: Marijanovic 23 (4x3), Konacovici 14 (2x3), Alexe 11 (2x3), Vereş 11, Burlacu 4, Apostol 2. **Antrenor:** Dragan Petricevici.

Lokomotiv: Koudeline 22 (4x3), Jagodnik 16, Zukauskas 13, Tsypatchev 13 (1x3), Adkins 10 (2x3), Johnson 9 (1x3), Karankebich 8, Konoralov 8 (1x3), Farmer 6 (1x3). **Antrenor:** Anatoli Soukhathev.

TENIS

Stopat de Kafe

Luminiţa Paul

Andrei Pavel a pierdut ieri în turul secund al turneului de la Stuttgart în faţa lui Evgheni Kafelnikov, ratînd reeditarea rezultatelor valoroase din ultimii doi ani

Cel mai bun jucător român al momentului, situat pe locul 23 în lume, a avut un adversar pe măsură în runda a doua a turneului de la Stuttgart: pe rusul Evgheni Kafelnikov, cap de serie numărul 5. Mizele sînt extrem de importante la acest concurs, care face parte din Masters Series şi are premii totale ce urcă pînă la impresionanta sumă de 2,95 milioane de dolari. Andrei Pavel avea însă şi o ţintă personală, aceea de a repeta evoluţiile bune reuşite la Stuttgart în 1999 şi 2000, ani în care a atins sferturile de finală.

Încă nerefăcut după accidentarea la şold care l-a împiedicat să joace în ultimele zile ale întîlnirii de Cupa Davis cu Cehia, de la Prostejov, Andrei a intrat însă încrezător pe teren. Ştiind că are armele necesare pentru a-l învinge pe rus. Un adversar cu care se afla, înaintea meciului de ieri, la egalitate, 2-2, în bilanţul întîlnirilor directe. A lipsit puţin ca românul să se impună. Disputa a demarat cu game-uri lungi, adjudecate cu efort de fiecare combatant, însă Pavel a fost cel care a izbutit break-ul. Acest avantaj i-a oferit şi primul set, cu 6-4. Imediat, românul s-a desprins şi în actul secund, 2-0, însă Kafelnikov a recuperat şi a cîştigat apoi tie-break-ul, 7-4. Evgheni a confiscat serviciul lui Andrei în debutul decisivului, părînd că nu mai poate fi stăvilit. Pavel a echilibrat situaţia, dar doar pentru scurt timp. Ultimul cuvînt a aparţinut tot adversarului său, 6-3, după două ore şi 16 minute de joc. Românul a rămas cu 7 puncte ATP şi cecul de 17.500 de dolari cuvenit pentru calificarea în turul al doilea.

Cu o zi înainte, Pavel şi Gabriel Trifu dăduseră deja piept cu Kafelnikov şi partenerul acestuia, sud-africanul Wayne Ferreira, în runda inaugurală a tabloului de dublu. Rusul a avut şi acolo cîştig de cauză, dar tot după o luptă grea: 6-7 (6), 7-6 (5), 6-4.

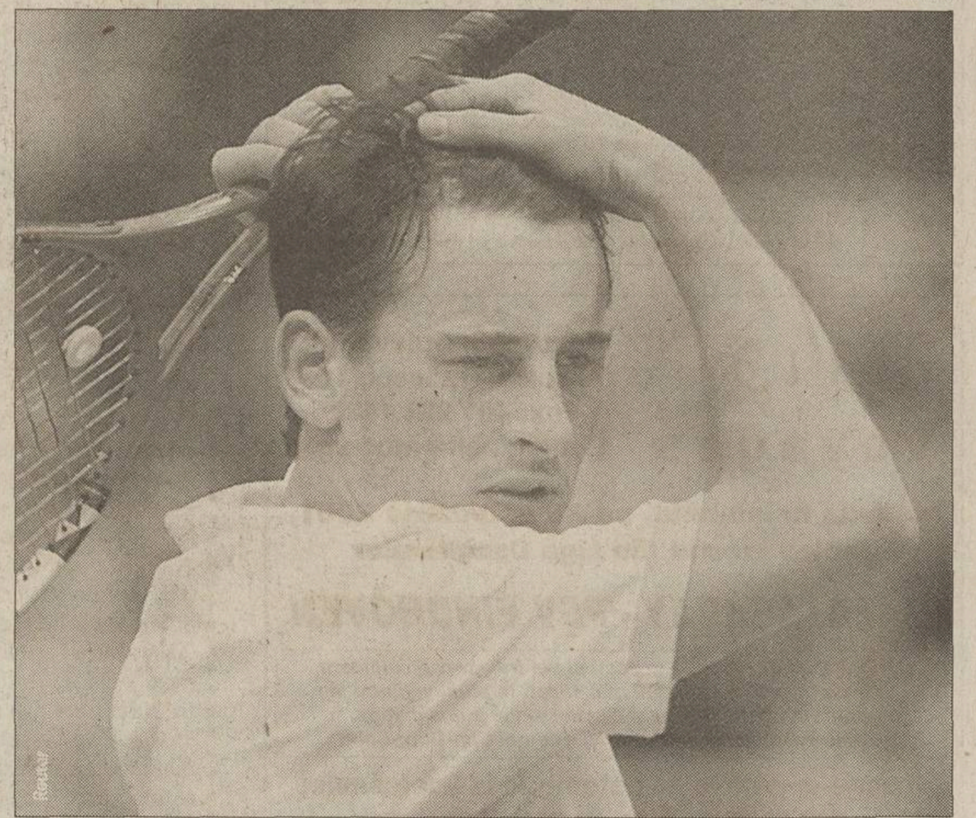

NERVI. Nu degeaba s-a luat Andrei Pavel cu mîinile de cap. El a avut avantaj în faţa lui Evgheni Kafelnikov, însă l-a risipit printre degete

PIAȚĂ

În frînă de motor

Reuter

TOT PRIMUL. ***Renault Megane rămîne pe primul loc în clasamentul automobilelor de import, poziţie pe care o deţine din luna ianuarie***

Vînzările de automobile au crescut nesemnificativ faţă de 2000, cel mai prost an din ultimii cinci

Dan Brie

Conform unei statistici realizate de Asociaţia Producătorilor şi Importatorilor de Automobile (APIA), vînzările de maşini pe piaţa românească au crescut cu 7 la sută faţă de anul precedent. "Deteriorarea pieţei s-a oprit, asistăm la o revenire, dar aceasta nu este semnificativă. Am avut noroc cu Dacia, care a reuşit să vîndă bine SupeRNova. În schimb, importurile sînt foarte mici - chiar ridicole dacă ne gîndim la populaţia de 22 de milioane de locuitori a României - deşi creşterea faţă de anul trecut a fost de 60 la sută", a declarat ieri în cadrul unei conferinţe de presă preşedintele APIA, Călin Popescu Tăriceanu. Dintre mărcile de import, Renault este în continuare cea mai importantă, apropiindu-se ca număr de maşini livrate de Automobile Daewoo România. O creştere de luat în considerare au înregistrat Skoda şi Volkswagen, prin modelele recent lansate pe piaţa românească, Fabia, respectiv Bora. Cele două mărci ale Grupului Volkswagen totalizează, împreună, mai multe vînzări de maşini decît liderul Renault.

Dacă la importuri au apărut, totuşi, ceva creşteri, constructorii interni trec printr-o situaţie complet diferită. În afară de SupeRNova, un model nou pe piaţă, toate maşinile produse în România au suferit scăderi semnificative, o situaţie cu atît mai gravă cu cît, ca vînzări, anul trecut a fost considerat cel mai slab din ultimii cinci. Situaţia cea mai dramatică se înregistrează - potrivit APIA - la Daewoo, care izbuteşte să vîndă relativ bine doar modelul Tico (2628 de bucăţi în nouă luni). În general, automobilele construite la Craiova s-au vîndut în România cu 50 la sută mai prost decît anul trecut, dar compania şi-a menţinut un precar echilibru datorită exporturilor. "Guvernul ar trebui să îşi ia în serios rolul de acţionar la Daewoo şi să vină cu măsuri care să oprească declinul. După vînzarea unor unităţi de producţie către General Motors şi Daewoo România se află într-o situaţie delicată", crede fostul ministru al industriilor, Tăriceanu. Nici ARO nu reuşeşte să îşi menţină poziţia pe piaţă, seria 24, cea mai importantă produsă la Cîmpulung, înregistrînd o scădere cu 15 procente, deşi anul acesta autoturismele cu motoare diesel s-au vîndut cu 74 la sută mai bine decît în 2000.

Prognoza pentru ultimele trei luni ale anului nu este prea optimistă. APIA estimează că, dacă evoluţia negativă de pe piaţa internaţională nu va afecta România, creşterea faţă de anul trecut ar putea atinge un total de 10 la sută. Adică se vor vinde 9.000 de automobile în plus faţă de anul trecut.

Top 10

Modele naţionale	Bucăţi vîndute în 9 luni	Diferenţa faţă de anul trecut (în procente)
Dacia SupeRNova	16.731	-
Dacia clasic	13.668	- 44,5
Daewoo Tico	2.628	-22,8
Daewoo Matiz	858	-69,7
Daewoo Cielo	825	-65
Daewoo Nubira	426	-43
ARO 24	282	-18,5
Daewoo Leganza	109	-58,4
Dacia Nova	52	-98,9
ARO 10	52	-59,1
Total	35.644	-10
Modele de import		
Renault Megane	2.035	+ 10,7
Renault Clio	1.717	+ 141,8
Skoda Octavia	1.296	+ 120
VW Passat	1.072	+ 136,6
Skoda Fabia	1.030	+ 663
VW Bora	643	+ 172,5
VW Golf	529	+ 101,9
Peugeot 206	527	+ 36,9
Fiat Seicento	385	+ 72,7
Ford Focus	320	+ 17,2
Total	16.691	plus 71,2

NOUTATE

Cel mai mare service auto din Bucureşti

De curînd s-a deschis în Bulevardul Preciziei numărul 11 din Bucureşti INSCUT Service Auto *(foto)*, cea mai mare unitate de acest gen din Capitală, construită pe o suprafaţă de aproximativ 20.000 metri pătraţi. Service-ul, unde lucrează 250 de angajaţi, are două zone de parcări: o platformă de 6000 metri pătraţi pentru parcarea maşinilor care intră în reparaţii şi una de 4000 metri pătraţi pentru personal. Staţia de inspecţie tehnică se află într-o hală complet nouă, de 400 metri pătraţi, vopsitoria se întinde pe 760, iar tinichigeria pe 300. Toate aceste secţii beneficiază de echipamente noi, achiziţionate de la producători renumiţi în domeniu. (P)

CONCEPTE MITSUBISHI

Adrian Georgescu

La Salonul Auto din Tokyo, care va începe peste o săptămînă, constructorii japonezi vor prezenta o sumedenie de concepte. Mitsubishi va prezenta automobile împărţite în trei categorii: "Prezent", "Mîine" şi "Viitor".

PLAFON TRANSPARENT. **CZ2 este o maşină de "Mîine" cu multe calităţi: spaţiu interior din belşug, design fermecător, ecartament mare. Curba graţioasă a capotei se continuă şi de-a lungul geamurilor laterale. Gradul de transparenţă a plafonului poate fi reglat din interior.**

INEL PESTE MAŞINĂ. **Sports Utility Pack (S.U.P.) e creat pentru cei care îşi doresc ca echipamentele electronice de vîrf să-i însoţească pe şosea, dar şi la ieşirile la iarbă verde.**

Este o creaţie din gama "Viitor". Un element tubular care încorporează farurile înconjoară maşina. Acoperişul este mobil, iar compartimentele de pe portiere sînt detaşabile, ca la CZ2.

CA O LAMĂ DE CUŢIT. **Space Liner propune un nou mod de regîndire a spaţiului interior. E o maşină a viitorului confortabilă, aerisită, care oferă intimitate. Avînd o înălţime redusă şi o osie foarte lungă, se bucură de o stabilitate de invidiat. Un coeficient aerodinamic foarte mic a fost obţinut graţie curbei fine a capotei.**

FORMULA 1

Jordan-Volkswagen?

Grupul Volkswagen poartă negocieri cu echipa de F1 Jordan, pentru a livra teamului britanic motoare. Potrivit revistei germane Focus Money, noul preşedinte al VW, Bernd Pischetrieder, vrea cu tot dinadinsul ca a sa companie să intre în "Marele Circ". Cum pînă în 2007, cînd expiră Acordul Concorde, toate cele 12 locuri sînt ocupate - o dată cu intrarea în 2002 a teamului Toyota - aceasta ar fi singura posibilitate pentru VW. Cei de la Jordan sînt ameninţaţi cu pierderea propulsorului Honda, niponii putînd să livreze motoarele numai către BAR.

Directiva Consiliului CE 89/622/CEE:

"Tutunul dăunează grav sănătăţii"

BARAJ CU SLOVENIA

AU MAI RĂMAS 23 DE ZILE

ProSPORT ECHIPA NAŢIONALĂ

Aflat în căutare de mijlocaşi, Gică Hagi a fost cu ochii pe postul de televiziune Acasă, marţi seara, pentru a urmări meciul Dinamo Kiev - FC Liverpool. El l-a urmărit în mod special pe Ghioane, care a jucat exact, marcînd al doilea gol al său în Liga Campionilor

De IOAN VIOREL

GHIOANE L-A CONVINS PE HAGI

După ultimele evoluţii ale fostului rapidist la "naţionala" de tineret şi la echipa sa de club, Dinamo Kiev, selecţionerul ia în calcul şi varianta folosirii acestuia ca titular contra Sloveniei

La una dintre ultimele conferinţe de presă dinaintea meciului cu Georgia, de pe teren propriu, referindu-se la Tiberiu Ghioane, aflat în cantonament cu lotul mare, Gică Hagi afirma: "Dacă antrenorul Ion Moldovan ni-l va solicita, probabil că-l vom ceda lui, pentru că «tineretul» are un meci decisiv pentru calificare". În tonul selecţionerului se simţea însă o undă de regret. Se vedea că i-ar fi plăcut să-l ţină pe Ghioane - de care a rămas încîntat - şi să-l supună unui test adevărat. Se pare chiar că în planurile lui Hagi acesta ar fi început ca titular partida împotriva echipei lui Kaladze şi Kinkladze. Pînă la urmă, el a jucat totuşi la tineret, unde a fost cel mai bun om al "tricolorilor".

Între timp, prestaţiile lui la echipa de club, Dinamo Kiev, au fost din ce în ce mai convingătoare. Atît în campionat, cît mai ales în Liga Campionilor. Iar după evoluţia din meciul de marţi seară, cu Liverpool, cînd a şi înscris golul formaţiei ucrainene, Hagi s-a convins definitiv că locul jucătorului cu cea mai fulminantă ascensiune din fotbalul românesc în ultimul an este numai la echipa mare. Mai mult decît atît, în condiţiile în care s-ar putea vedea lipsit, din cauza accidentărilor, de vreunul dintre oamenii săi de bază, n-ar fi exclus ca Hagi să înceapă barajul cu Slovenia cu Ghioane titular. Un mare avantaj al tînărului fotbalist este că el poate evolua pe mai multe posturi: mijlocaş la închidere, mijlocaş de bandă dreaptă, fundaş dreapta, dar şi în centrul apărării. Totuşi, chiar şi în situaţia în care nu ar fi inclus în primul "unsprezece", şansele ca Ghioane să fie lăsat încă o dată la "tineret" sînt sub 1 la sută.

Într-o ascensiune evidentă se află şi celălalt internaţional român de la Dinamo Kiev, Florin Cernat, conducătorul de joc al echipei lui Lobanovski. Spre deosebire de Ghioane, se pare însă că el va rămîne deocamdată la dispoziţia lui Ion Moldovan. Concurenţa sa ar fi reprezentată de Mutu şi de Roşu, jucători pe care Hagi îi consideră, totuşi, mai "copţi" decît Cernat. E drept, nici creşterea valorică a fostului jucător de la Oţelul şi de la Dinamo nu a fost atît de spectaculoasă precum cea a ex-rapidistului.

NOI AM RĂMAS PE 15, SLOVENII AU URCAT 5 LOCURI

În clasamentul FIFA Coca-Cola pe luna octombrie, dat publicităţii ieri, România şi-a păstrat locul 15 ocupat luna trecută. În schimb, Slovenia, adversara "tricolorilor" la barajul pentru calificarea la CM 2002, se află pe poziţia a 26-a, urcînd cinci locuri faţă de topul din septembrie. În fruntea clasamentului rămîne campioana mondială, Franţa, care conduce detaşat în faţa Braziliei şi Argentinei. Înaintea României se mai găsesc, în ordine, Italia, Portugalia, Spania, Olanda, Columbia, Anglia, Cehia, Mexic, Iugoslavia, Paraguay şi Germania. Selecţionata lui Gică Hagi devansează însă formaţii precum Croaţia (locul 16), Danemarca (17), Suedia (18), Rusia (21), Polonia (28), deja calificate la turneul final din Japonia şi Coreea de Sud. *(Daniel Scorpie)*

Al doilea gol

La doar 20 de ani, împliniţi în iunie, Tibi (cu numărul 9, în genunchi) a reuşit marţi seară, pe stadionul Olimpic din Kiev, al doilea său gol în această ediţie a Ligii Campionilor. Primii care s-au repezit să-l felicite au fost Cernat (nr. 10, în stînga) şi "căpitanul" Holovko (nr. 4, cu faţa)

"Contra lui Liverpool şi Ghioane, şi Cernat au jucat bine. Sînt mulţumit de amîndoi" Gheorghe Hagi

EPA - Reuters

CUM AI DORI SĂ ARATE ANII TĂI DE PENSIE?

Planifică-ţi din timp un viitor sigur!

Investind în noile Planuri de pensii ING Nederlanden, poţi să te gândeşti cu seninătate la anii tăi de pensie. Nu lăsa timpul să treacă, fă-ţi planuri solide de viitor alături de un partener puternic şi de încredere.

Informaţii suplimentare: Infoline 01-402 85 83; www.ingasigurari.ro

ING NEDERLANDEN
ASIGURĂRI DE VIAŢĂ

În compania celor puternici

PRECEDENTE

Cine au fost stăpînii

În ultimii 10 ani, pe postul de închizător s-au perindat de la Gică Popescu pînă la Mirel Rădoi

În perioada ei de glorie, al cărei vîrf l-a reprezentat prezenţa în sferturile de finală la World Cup '94, echipa naţională îi avea în centrul liniei mediane pe Gică Popescu şi pe Lupescu. Apoi, o dată cu retragerea lui Popescu pe linia de fund şi dispariţia lui Lupescu, a urmat "era Gâlcă", acestuia fiindu-i alăturat în ultimii ani, în lipsă de alte variante, Dorinel Munteanu, altfel un excelent jucător de bandă stîngă, care s-a descurcat însă foarte bine şi ca pereche a lui Gâlcă în postura de închizător. Au mai avut apariţii sporadice un Gabi Popescu, un Stîngă, dar care n-au confirmat, poate şi din cauze obiective. Venirea lui Bölöni la cîrma "naţionalei" a însemnat autoexcluderea lui Gâlcă şi apariţia noului val, reprezentat în primul rînd de Codrea, Florentin Dumitru şi Rădoi, dar şi chemarea în premieră a lui Ghioane la turneul din Portugalia, în ianuarie 2000. Acum, preluarea "naţionalei" de către Hagi a adus cu ea reconvocarea lui Sabău. Totuşi, cum în acest compartiment doar Dorinel Munteanu pare a fi sigur de postul său, Ghioane are o şansă bună de a-şi face loc, în primul rînd la închidere, ca titular, cu toate că nici folosirea sa ca mijlocaş de bandă dreaptă nu este total exclusă.

Linia de mijloc în "era Hagi"

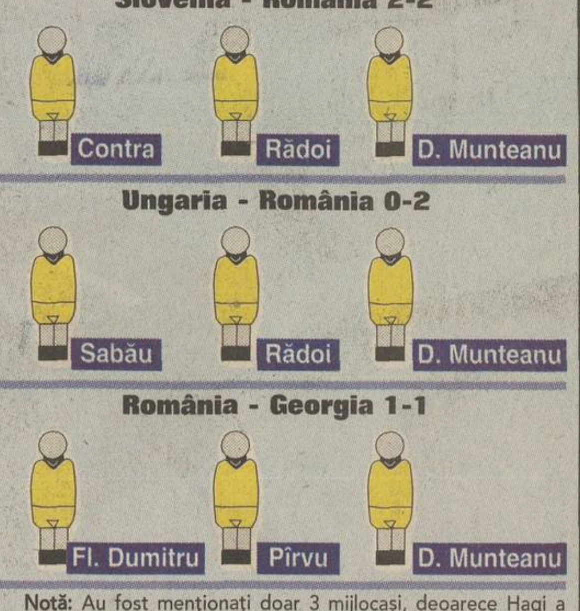

Notă: Au fost menţionaţi doar 3 mijlocaşi, deoarece Hagi a folosit un sistem 1-4-3-3, cu un atacant avansat (Niculae) şi doi mai retraşi (Mutu şi Ad. Ilie)

STRANIERI

Ganea e pe recepţie

Aurelian Botezatu

"Neamţul" Ionel Ganea spune că i-ar părea rău să nu fie convocat pentru "dubla" cu Slovenia, însă n-ar face un caz din asta

Reintrat în vizorul selecţionerului Gheorghe Hagi, fără ca asta să însemne automat şi convocarea pentru barajul cu Slovenia din 10 şi 14 noiembrie, Ionel Ganea este pregătit pentru orice. "Dacă selecţionerul vrea să mă cheme, ştie de unde să mă ia. Ce, Germania e mai departe decît Spania? Telefonul meu este disponibil 24 de ore din 24. Mai mult decît să mă pregătesc şi să caut să joc cît mai bine aici, la Stuttgart, n-am ce să fac. Sigur că mi-ar părea rău să nu fiu printre cei selecţionaţi, dar viaţa, pînă la urmă, nu se sfîrşeşte aici. Sînt alte lucruri cel puţin la fel de importante ca şi fotbalul".

Care ar fi acestea? Familia, în primul rînd. Mult mai relaxat după ce sîmbătă a înscris un gol pentru VfB, reuşind astfel să pună punct, măcar temporar, criticilor care i s-au adus în ultima vreme, "Ganezu'" a profitat de ziua liberă acordată luni de antrenorul Felix Magath şi şi-a dus copiii, pe Ioana şi pe George, într-un imens parc de distracţii, la Freiburg. "Mă pregătesc pentru ziua Ioanei. Pe 30 octombrie împlineşte 5 ani şi deja i-am luat un cadou. Un Labrador de 3 luni, pe care l-a botezat «Gino». Dar nu cred că se va mulţumi doar cu atît". Ganea ar fi vrut să dea curs şi invitaţiei pe care i-o făcuse Ion Ţiriac, de a-l urmări la lucru, marţi, pe Andrei Pavel, în turul 1 al turneului de tenis de la "Schleyerhalle": "Am auzit că l-a bătut pe Gambill. Îmi pare rău că n-am mai ajuns, dar cînd avem programate două antrenamente pe zi nu prea am loc de întors".

MEDIAFAX FOTO

***AŞTEPTÎND UN SEMN.* Ionel Ganea speră că va prinde barajul şi, apoi, turneul final din Japonia şi Coreea de Sud**

ORELE PENTRU BARAJ

Meciul de baraj între reprezentativele de tineret ale României şi Franţei va avea loc pe 10 noiembrie, de la ora 17:00, pe stadionul Cotroceni. Pentru ca această partidă să nu se suprapună cu meciul Slovenia - România, care se dispută în aceeaşi zi, FRF a trimis un fax federaţiei de la Ljubljana în care solicită ca întîlnirea cu slovenii să aibă loc la ora 19:00 (ora locală), un ceas mai tîrziu la Bucureşti. Meciul retur dintre România şi Slovenia va avea loc pe 14 noiembrie, de la ora 19:00, în Ghencea.

POMPI PLEACĂ LA CONGRES

Ca în fiecare an, doctorul Pompiliu Popescu, medicul echipei naţionale, participă la Congresul Mondial de Medicină Sportivă care se desfăşoară la Bruges, în organizarea lui Michel D'Hooghe, preşedintele Comisiei Medicale a FIFA şi fostul preşedinte al Federaţiei Belgiene de Fotbal. Congresul începe în această seară şi se termină sîmbătă seară.

ASTRA

Biblioteca ASTRA SIBIU

3 apartamente | 35 maşini de spălat | 35 frigidere | 35 cuptoare cu microunde | 35 aragazuri | 35 televizoare | 35 combine muzicale | 35 aparate video

Citeşte în pagina 2 ...restul vine de la sine

PRO SPORT
EDIŢIE DE TRANSILVANIA
Director OVIDIU IOANIŢOAIA • Anul V • Numărul 1303 • Vineri 19 octombrie 2001 • 12 pagini • Preţ 6000 Lei • Internet: http://www.prosport.ro

SAVA SPRE STEAUA?

După ce, în vară, a refuzat să meargă la Dinamo, în ciuda faptului că i s-ar fi dublat salariul, mijlocaşul Universităţii e pe cale să semneze cu echipa campioană

Căzut în dizgraţia antrenorului Florin Marin, fotbalistul de 23 de ani speră ca patronul "Ştiinţei", Gigi Neţoiu, să-i înlesnească acest transfer, iar impresarul său, Ioan Becali, să nu se opună, ştiută fiind aversiunea acestuia faţă de actuala conducere a Stelei. La rîndul lor, conducătorii roş-albaştrilor neagă această tranzacţie la fel cum au făcut şi înaintea cumpărării lui Radu Niculescu sau a lui Neaga. Pe larg în pagina 6.

MEDIAFAX FOTO

PREŢUL PE "SAVARINĂ". În vara lui 2000, Steaua a făcut o ofertă concretă pentru Marius Sava: 500.000 de dolari şi 30 de procente dintr-un eventual transfer, dar tranzacţia a căzut în urma opoziţiei lui Nicu Gheară, pe atunci acţionar la Universitatea

8

(01) 30.70.800

Telefonul automat este disponibil 24 de ore din 24

DIVIZIA FANTASTICĂ 2001 2002 PETROM Esenţa mişcării

Începînd de azi, de la ora 7:00, pînă sîmbătă la ora 13:30, se pot face schimbări nonstop pentru etapa a 10-a la telefoanele: **311.21.13, 311.02.13, 311.02.14** şi **312.17.40**

Modifică-ţi echipa folosind şi adresele de Internet: **www.prosport.ro** şi **www.diviziafantastica.ro**

Nielsen a aflat de la ProSport că va arbitra în Slovenia

Costin Ştucan

Pentru meciul Slovenia - România de la Ljubljana, UEFA l-a delegat iniţial pe arbitrul grec Kiros Vassaris. Miercuri s-au făcut cîteva schimbări, astfel că pînă la urmă la această întîlnire a fost desemnat Kim Milton Nielsen, cel care primise iniţial meciul Ucraina - Germania. Contactat ieri de ProSport, arbitrul danez habar n-avea de modificare şi era convins că trebuie să meargă la Kiev. Sunat după o jumătate de oră, Nielsen ne-a mulţumit că l-am pus în temă cu schimbarea de meci şi s-a interesat de ora de disputare. Povestea pe larg şi un interviu cu Nielsen în pagina 7.

Dinamo îi vrea pe Lăcustă şi Ghionea

Eduard Apostol

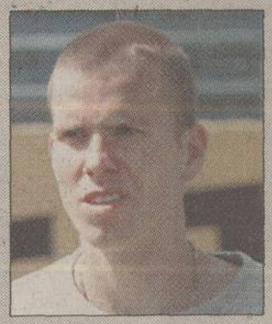

Clubul din Ştefan cel Mare va încerca în perioada de mercato de săptămîna viitoare să continue seria transferurilor spectaculoase realizate în acest sezon. Astfel, Dinamo caută să-şi întărească linia de fundaşi, care constituie compartimentul cel mai fragil din lotul "cîinilor". Alb-roşii au pus ochii pe internaţionalii Dan Lăcustă (foto, Astra) şi Sorin Ghionea (Oţelul), ambii fiind doriţi în "Groapă" pentru a acoperi zona centrală a defensivei bucureştene.

Savaniu stă 3 etape

Florin Gongu

Într-o nouă formulă, cu Constantin Gheorghe în funcţia de preşedinte, Comisia de Disciplină din cadrul CCA a hotărît reţinerea de la delegări pentru 3 etape a lui Marcel Savaniu pentru prestaţia de la U Craiova - Dinamo (0-2). Acesta fusese notat cu 4 de observatorul Ion Crăciunescu pentru o semnalizare eronată a unui ofsaid în urma căreia oltenilor li s-a anulat un gol valabil la scorul de 0-0. Tot ieri, s-a decis acordarea unui avertisment lui Valeriu Ioniţă pentru arbitrajul de la meciul FCM Bacău - Farul (3-0).

Se va preda Olimpia la Cluj?

Radu Bichiş

Sîmbătă, într-un meci contînd pentru etapa a XI-a din B2, "U" Cluj va întîlni pe teren propriu pe Olimpia Satu Mare. Deoarece în sezonul trecut satelitul Olimpiei, Someşul, a cedat toate cele şase puncte "şepcilor roşii", care luptau pentru promovarea în liga secundă, iar patronul sătmărenilor, Mircea Govor, a recunoscut că este suporter al Universităţii, microbiştii vorbesc deja despre o reciprocitate între cele două cluburi. Amănunte din culise şi reacţiile celor doi preşedinţi în pagina 8.

CONCRET

DE OVIDIU IOANIŢOAIA

Cucerirea Stambulului

Deşi conduce în grupa D a Ligii Campionilor, la egalitate cu Nantes, dar avantajată de victoria obţinută în deplasare, Galata de azi nu mai seamănă cu cea de ieri. Cînd beneficia de serviciile lui Hagi şi Gică Popescu, echipa voia şi putea. Din ce-am văzut marţi seară pe "Ali Sami Yen", afirm că ea vrea în continuare, se zbate şi transpiră, dar nu mai poate ca în stagiunea precedentă. Pînă la un punct, era logic să se întîmple aşa, din moment ce, pe lîngă românii amintiţi, a mai pierdut 5 titulari, pe Taffarel, Emre, Umit, Okan şi Jardel, adică trei sferturi din garnitura de bază. Dacă ar fi avut bani, neîndoios că Lucescu ar fi adus alte vedete, sperînd ca mecanismul să funcţioneze la fel de bine. Întrucît n-a avut, Cim Bom Bom nedepăşind faza dificultăţilor financiare, el a făcut titulari din fostele rezerve şi a transferat ce s-a ivit, nu ce a visat. Asta se resimte în prestaţia unei formaţii căreia nu-i lipsesc luptătorii, ci fotbaliştii de superclasă, capabili să decidă singuri, prin sclipiri individuale, soarta unei partide. Hasan Şaş s-ar recomanda, pretindea presa turcă, drept cel mai autorizat succesor al magistrului Hagi, numai că, avertizat că urmează la rînd pe lista plecărilor, acesta caută să impresioneze cu orice preţ, de aceea joacă peste tot şi nicăieri. Fără "centralii" Capone şi Bulent Korkmaz contra lui Nantes, apărarea ezită şi gafează, vîrfurile nu-şi găsesc decît rareori locul, iar mijlocul înoată pe uscat, majoritatea baloanelor zburînd din defensivă direct în atac precum avioanele. Ca să rezum, valoarea Galatei e în scădere şi în suferinţă.

Lucescu refuză criticile, declarînd că echipa, prima şi în campionat, la egalitate cu Istanbulspor, a prins marţi o zi mai slabă, pe care o explică şi prin instalarea unei stări de oboseală, justificată la un calendar foarte încărcat. Înclin să cred însă că exagerează cu modestia, căci Cim Bom Bom rezistă pe metereze, sugerînd o cetate totuşi asediată, mai ales datorită priceperii şi strădaniei lui. Traduse printr-un marcaj strict şi printr-un presing necruţător, în două cuvinte, printr-o organizare minuţioasă, ce ţine cont pînă la cel mai mic detaliu de stilul adversarului. Ingrată vreme îndelungată şi pentru că intra în discuţie un străin, presa a sesizat că misiunea lui Lucescu a devenit mult mai grea din această toamnă şi, după ce nu s-a sfiit să-i inventeze cusururi, a trecut hotărîtă de partea românului, copleşindu-l cu superlative. Dacă adaug că şi publicul şi-a schimbat optica, 83,7 la sută din cele 5.500 de persoane care au răspuns deunăzi pe site-ul clubului susţinînd că Galata trebuie să-şi convingă antrenorul să rămînă şi în viitorul sezon, se poate spune că meritele lui Lucescu au ajuns, în sfîrşit, să fie unanim recunoscute. Era însă şi timpul, nu-i aşa?

Primă-record pentru FC Naţional

După unele informaţii neoficiale, "bancarii" ar avea promişi cîte 4.000 de dolari de căciulă pentru o victorie, duminică, în Ştefan cel Mare

MEDIAFAX FOTO

TATĂL LOR. Cosmin Olăroiu (stînga) le-a promis o pîine albă elevilor săi în eventualitatea în care vor învinge pe Dinamo în Ştefan cel Mare

Liviu Chiriţă

Pentru partida de duminică cu Dinamo oficialii lui FC Naţional au dat asigurări că partida se va juca numai şi numai pe teren, iar ultimele informaţii ce răzbat dinspre Parcul cu Platani vin să sprijine şi mai mult această ipoteză. Astfel, conform regulamentului de ordine interioară, o victorie în deplasare a "bancarilor" în faţa fruntaşelor Steaua, Dinamo sau Rapid este recompensată cu 3.000 de dolari. De această dată, avînd în vedere importanţa meciului şi în dorinţa de a-şi motiva cît mai bine elevii, se pare că managerul general al Naţionalului, Cosmin Olăroiu, a anunţat o suplimentare a primei cu încă o mie de dolari!

Explicaţia unei astfel de măsuri rezidă în faptul că în apropierea echipei s-ar afla cîteva persoane dispuse să bage bani în Cotroceni. Tratativele ar fi foarte avansate, dar respectivii oameni de afaceri ar fi condiţionat implicarea lor de rezultatele formaţiei. Concret, aceştia îşi doresc ca echipa să se afle permanent pe locul 1-4 în campionat, cu şanse chiar la cîştigarea titlului. Un alt obiectiv foarte important pentru potenţialii investitori îl constituia finala Cupei României, astfel putîndu-se explica supărarea accentuată a "bancarilor" după eliminarea în faţa Extensivului.

9

JOHNNIE WALKER

... şi poveştile celor care au mers mai departe în cupele europene

Johnnie Walker KEEP WALKING

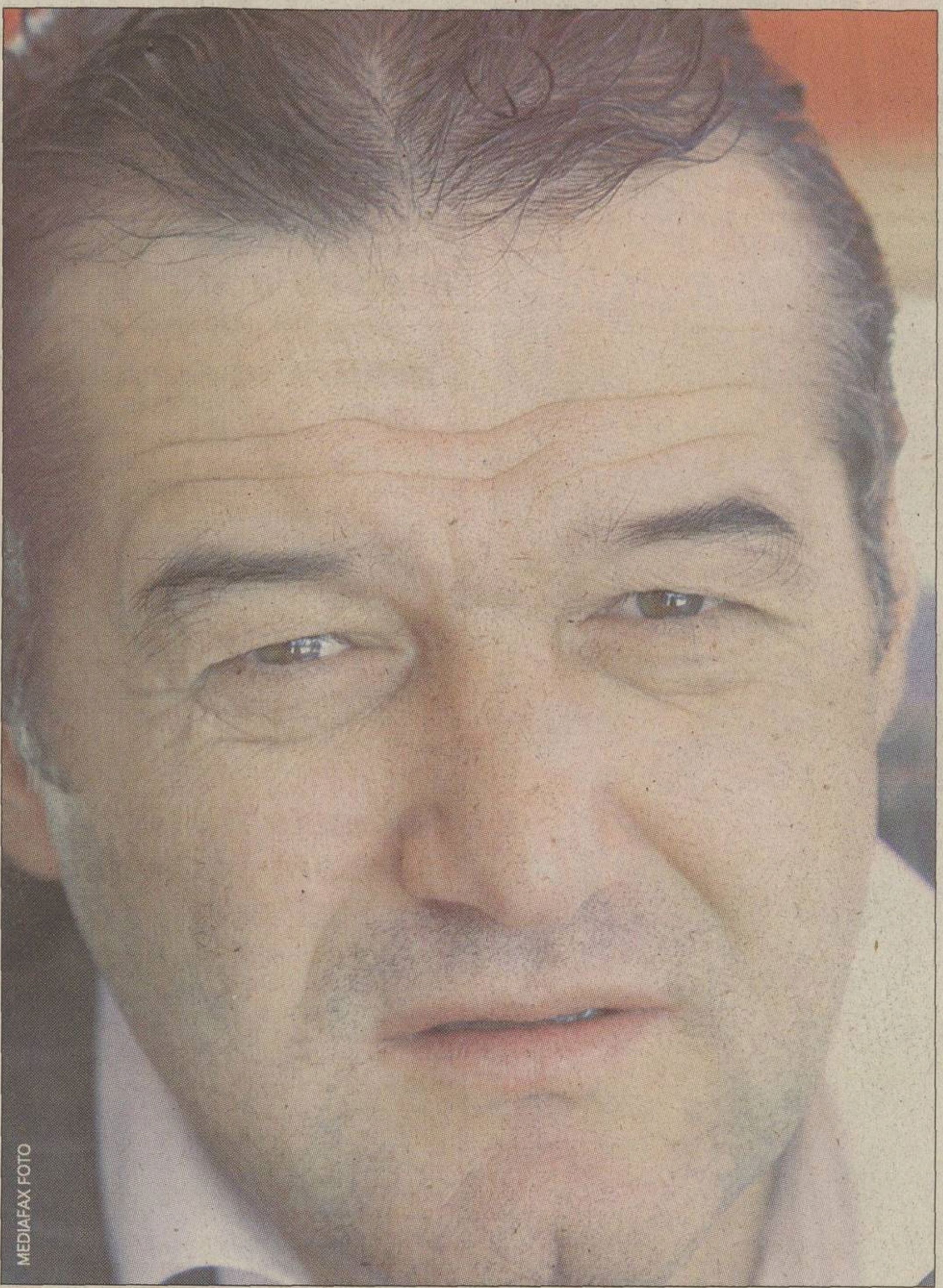
MEDIAFAX FOTO

IMPAS. De această dată, înaintea meciului cu Rapid, sponsorul Gigi Becali n-a mai reușit să acopere nici jumătate din datoriile contractuale față de jucători

FINANCIAR

Primul derby fără buzunare pline

O mare parte dintre roș-albaștri nu vor să umble la sumele deja virate în conturi pînă cînd ratele contractuale nu vor fi achitate în întregime

Marius Mărgărit

De la începutul sezonului trecut, devenise un obicei în Ghencea, jucătorii nu aveau grija contractelor, acestea fiind de regulă achitate la timp, uneori chiar în avans față de datele cuprinse în contractele individuale. Toată această situație, datorată apariției lîngă echipă a sponsorului Gigi Becali, nu a ținut însă decît pînă la finele campionatului 2000-2001, cînd Steaua a și recucerit supremația internă.

Primele probleme au apărut chiar la plata primei de titlu, cotată la 25.000 de dolari pentru fiecare jucător. Mai întîi s-au achitat cîteva prime de joc, potul cel mare fiind plătit roș-albaștrilor ceva mai greu decît fusese programat inițial. Toate acestea au dat senzația că bunăstarea afișată în Ghencea de-a lungul ultimului an începuse să scîrțîie. Zvonul a devenit realitate o dată cu conflictul deschis între Jean Vlădoiu și conducerea Stelei, tot pe aceeași temă, restanța unei rate contractuale care ar fi trebuit să fie achitată la finele lunii august. Situația atacantului nu era singulară, toți componenții lotului avînd stipulate aceleași condiții în contractele individuale. Conducerea Stelei a admis că există probleme financiare, dar a anunțat că e numai o chestiune de timp pînă cînd roș-albaștrii își vor primi banii. La peste o lună și jumătate de la termenul limită, fotbaliștilor nu le-a fost însă virat în conturi decît aproximativ 40 la sută din sume. O situație inedită, înaintea unui derby de maximă importanță, cum este acest Rapid- Steaua de duminică, în comparație cu ce se întîmpla anul trecut cînd, de exemplu, înaintea meciului cu Dinamo din Ghencea, cîștigat cu 4-1 de elevii antrenorului Victor Pițurcă, conducerea Stelei achitase rate în valoare de 1.000.000 de dolari, cea mai mare sumă plătită de vreun club din fotbalul autohton.

Chiar dacă deocamdată reținută, nemulțumirea fotbaliștilor există. Dovadă că majoritatea acestora s-au decis să nu apeleze la sumele deja existente în conturi pînă în momentul în care nu le vor fi achitați toți banii. Se pare că aceștia vor continua să vină, în tranșe, media urmînd să crească spre 65 la sută în cursul săptămînii viitoare, dar nu este sigur că ratele vor fi acoperite în întregime pînă la ora celuilalt mare derby, cu Dinamo, programat în etapa a 12-a.

Prime mai mari pentru steliști

Ca de obicei înaintea unor partide de nivel maxim, cum este Rapid- Steaua de duminică, conducerile echipelor fac eforturi pentru a-și motiva jucătorii, deși oficial se afirmă că orgoliul este o miză mai importantă decît orice sumă pusă în joc. Conform Regulamentului de Funcționare al giuleștenilor, la fiecare meci acasă prima este de 690 de dolari. Aceasta poate fi dublată, pentru anumite întîlniri, cum a fost cu Dinamo, sau chiar mai mult, cazul întîlnirii de la Bistrița, cînd alb-vișiniii aveau promiși 2.000 dolari. Aproape sigur aceasta va fi și valoarea bonusului pentru meciul cu roș-albaștrii. De partea cealaltă, în ciuda problemelor financiare din ultimul timp, steliștii continuă să aibă prime substanțiale, 1.000 de dolari la partidele din Ghencea și dublu în deplasare. Pentru întîlnirea din Giulești, foarte impotrantă pentru stabilirea ierarhiei de toamnă-iarnă a campionatului, se pare că prima va fi una chiar mai mare, în jur de 3.000 de dolari pentru victorie.

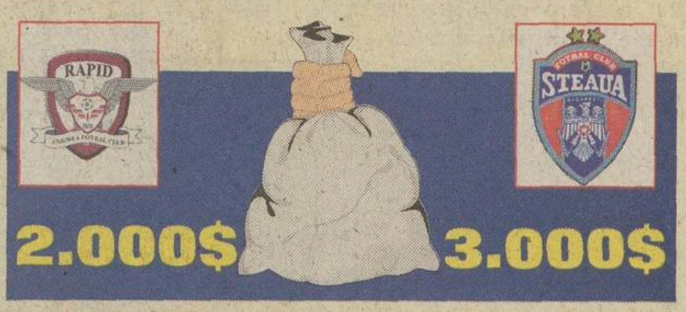

Cu Winchester poți câștiga în fiecare zi tot ce ai nevoie pentru a-ți utila casa: luni - 5 mașini de spălat, marți - 5 frigidere, miercuri - 5 cuptoare cu microunde, joi - 5 televizoare, vineri - 5 aparate video, sâmbătă - 5 combine muzicale și duminică - 5 aragazuri. Și asta timp de 7 săptămâni, 7 zile din 7. În total, 245 de premii! Și asta nu e tot. Winchester îți dă șansa să câștigi și unul din cele 3 apartamente, fiecare în valoare de 15.000 $.

Trimite între 15 octombrie 2001 și 08 decembrie 2001 (data limită a poștei) un plic conținând 5 pachete Winchester de 20 de țigarete (Full Flavor cartonat sau necartonat, Lights sau Menthol) împreună cu datele personale (nume, prenume, adresa completă, sexul, seria și numărul actului de identitate, un număr de telefon la care poți fi găsit) la CP 83, OP 83, București. Trebuie să specifici premiul pe care ți-l dorești, alegând unul din cele șapte tipuri de premii, și plicul tău va participa la fiecare tragere la sorți organizată pentru categoria de premiu respectivă. Pentru a avea șansa de a câștiga și alte tipuri de premii, trebuie să participi cu cel puțin un plic pentru fiecare categorie dorită. La tragerile la sorți pentru apartamente vor participa toate plicurile trimise, indiferent de categoria aleasă. De asemenea, trimite în același plic și o declarație semnată care să ateste faptul că ai peste 18 ani și ești fumător, împreună cu răspunsul la întrebarea: „Câte pachete de Winchester sunt necesare pentru a participa la promoție?". Tragerile la sorți vor avea loc în fiecare zi, începând din 29 octombrie 2001 până în 16 decembrie 2001, iar câștigătorii vor fi anunțați în presă. Datele tragerilor la sorți pentru apartamente sunt: 16 noiembrie 2001, 30 noiembrie 2001 și 15 decembrie 2001. Mai multe plicuri, mai multe șanse de câștig! Poți afla mai multe detalii în magazine sau sunând la numărul de telefon: **01-203.61.31** (tarif normal) de luni până vineri între orele 09:00-18:00.

Directiva Consiliului CE 89/622/CEE:

„Tutunul dăunează grav sănătății"

INTERVIU

"Sîntem mai echilibraţi"

Radu Oprişan
Cristi Zagaradniuc

Cînd a revenit lîngă Grant, rapidiştii l-au privit chiorîş. Nu aveau nimic contra lui, ba, din contră, îi purtau o plăcută amintire după rezultatele obţinute la precedentele două perioade cînd a antrenat echipa. Considerau însă că vremurile nu-i mai erau un aliat. Era văzut ca un zbir care-i terorizează pe jucători, iar la echipa unde Lucescu adusese în Giuleşti un titlu după 32 de ani mai ales prin responsabilizarea fotbalistului nu prea mai mergeau astfel de metode. Uşor, uşor lucrurile s-au schimbat, în primul rînd datorită rezultatelor, "cauza" fiind antrenorul. Sau şi antrenorul. Giuleştenii speră că vremea pentru un nou titlu a venit deja, iar Hizo va deveni al treilea antrenor rapidist care-şi va pune la gît medalia de campion. De aceea, meciul cu Steaua capătă o importanţă mult mai mare decît a unui derby obişnuit.

Viorel Hizo e de părere că balanţa se poate înclina în favoarea giuleştenilor mai ales datorită valorilor de care dispun în fiecare compartiment

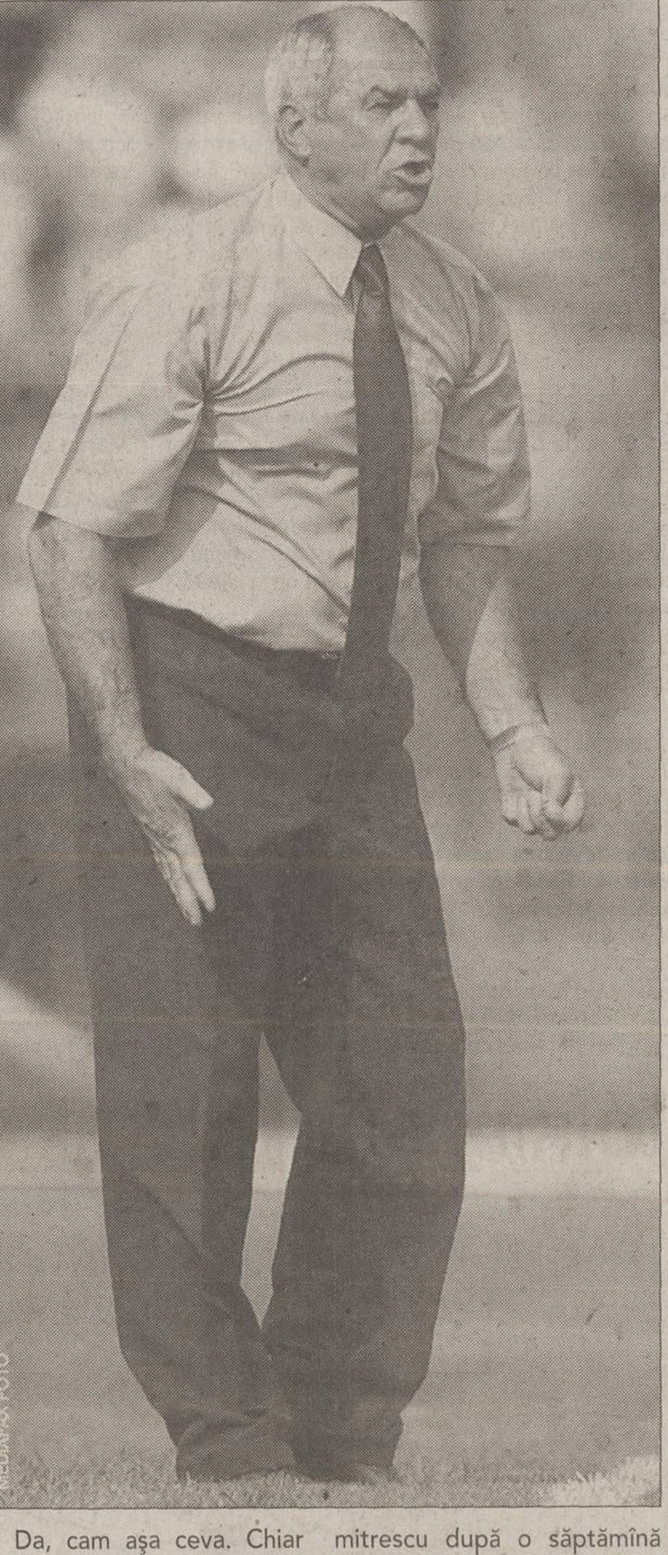
MEDIAFAX FOTO

PRO Domnule Hizo, în ce an aţi întîlnit prima dată Steaua?

N-am ţinut cont de acest amănunt, dar cred că în 1988. Iar de atunci de două ori pe sezon echipa la care antrenez joacă împotriva steliştilor. Singura excepţie a fost anul trecut, cînd am fost suspendat şi n-am putut să fiu angajat nicăieri.

PRO Care ar fi scorul în disputele dumneavoastră cu cei din Ghencea?

Eh, Steaua are mai multe victorii, însă cu Rapid am avut o serie foarte bună în urmă cu şapte ani. Atunci i-am bătut cu 2-1 pe Giuleşti, după 17 ani în care din diferite motive, sportive sau nu, punctele se duceau aproape toate spre adversar. Apoi am învins cu 4-1 în Cupă, după ce la pauză conduceau ei. Iulian Chiriţă a înscris atunci de trei ori, cel de-al patrulea gol fiind marcat de Constantinovici.

PRO N-a durat prea mult bucuria după meciul din Cupă, nu?

Da, cam aşa ceva. Chiar dacă obţinusem un rezultat foarte bun în faţa unei echipe la care pe teren se aflau Stîngaciu, Prodan, Doboş, Pandurru, Ilie Stan, Lăcătuş, Ilie Dumitrescu după o săptămînă am fost dat afară. Se pierduse la Arad cu 1-0 şi, ca peste tot, antrenorul a fost găsit vinovat. Dar cel mai bine e să uiţi necazurile şi să priveşti înainte.

PRO Aveţi şi momente triste legate de Steaua?

Mi-a rămas în minte un 3-0 în care Vlădoiu deschisese scorul după un henţ. Ne-a arbitrat Porumboiu, a cărui experienţă e cunoscută. Acum vom avea alt gen de arbitru, unul foarte tînăr. Poate fi foarte bine sau poate ieşi rău.

"S-a văzut şi în meciul Rapid - Dinamo că la asemenea derbyuri nu pot exista favoriţi. Victoria părea că poate fi obţinută cînd de unii, cînd de ceilalţi, dar pînă la urmă a rămas egal"

"Duminică banii vor conta mai puţin, cel puţin pentru jucătorii mei. Ei sînt motivaţi la maximum pentru că ştiu ce înseamnă trei puncte obţinute contra Stelei"

PRO Cum va fi meciul de duminică?

Atît înainte de Revoluţie, dar mai ales după, un derby Rapid - Steaua este unul echilibrat. Indiferent pe ce locuri se află echipele înaintea întîlnirii directe tot derby este, iar forma diferită în care s-ar afla una sau alta nu mai este decisivă. Toţi cei de pe teren se luptă cu o ambiţie extraordinară, poate tocmai de asta de obicei astfel de meciuri nu sînt foarte spectaculoase. Desigur, cu excepţiile de rigoare.

PRO Care ar fi plusul Rapidului faţă de Steaua?

Va fi un meci pe care îl va cîştiga echipa ce fructifică situaţiile oferite de joc. Consider că ne bazăm pe un echilibru mai mare în toate compartimentele. Apoi, în fiecare zonă avem cel puţin cîte un jucător care depăşeşte cu mult media. Cred că axul Dolha - Iencsi - Sabău - Pancu este foarte, foarte puternic.

PRO E cel mai puternic din campionatul intern la ora actuală?

Mi-e greu să spun, ar însemna să-mi laud singur marfa, cum se zice. Dacă s-ar afla la altă echipă poate că aşa aş zice. Oricum, în jocul de duminică va conta foarte mult.

PRO Cum v-aţi făcut calculul vizavi de acest meci?

Dacă batem ne putem distanţa la 5 puncte, ceea ce înseamnă enorm. După 10 etape să ai atîtea puncte faţă de Steaua e o performanţă. Însă pînă una, alta vom avea în faţă o echipă cu o foarte mare experienţă internaţională, care se poate mobiliza astfel încît să ne încurce nouă socotelile. Pentru că le au şi ei pe ale lor.

INTERVIU

"Vreau să facem legea pe teren"

Cătălin Ţepelin

De la revenirea sa la Steaua, produsă în decembrie 1999, Victor Piţurcă a întîlnit de 3 ori Rapidul, de fiecare dată părăsind terenul neînvins. După trei rezultate de egalitate, 2-2 şi 1-1 în Giuleşti, 0-0 pe Ghencea, tehnicianul are acum nevoie ca de aer să-şi păstreze invincibilitatea. Nu atît pentru orgoliul personal, cît pentru situaţia echipei, care şi-ar adînci criza şi ar pierde contactul cu vîrful clasamentului în cazul unui eşec. Deşi roş-albaştrii n-au avut evoluţii strălucite în ultimul timp, Piţurcă pare liniştit şi încrezător.

Victor Piţurcă spune că l-ar mulţumi şi un rezultat de egalitate în Giuleşti, dar că Steaua nu va juca defensiv

"Jucătorii încearcă să iasă cît mai repede din starea asta, să ajungă la acelaşi nivel de concentrare ca şi anul trecut, cînd am luat campionatul. Totuşi, nu se poate aşa uşor"

PRO Domnule Piţurcă, aveţi emoţii înaintea derbyului cu Rapid?

Poate voi avea cînd va începe meciul, dar deocamdată nu am emoţii, chiar deloc.

PRO V-ar mulţumi un egal în Giuleşti?

Normal că eu ţintesc victoria, dar nici un rezultat de egalitate nu e de neglijat.

PRO Veţi adopta o tactică bazată pe apărare, ţinînd cont că jucaţi în deplasare?

Niciodată nu m-am axat exclusiv pe defensivă, aşa că nu o voi face nici acum. Eu vreau ca Steaua şi, în general, toate echipele pe care le-am antrenat să facă legea pe teren, să-şi impună jocul. Bine, trebuie să mai şi poată. Depinde de momentul în care se dispută meciul, de adversar.

PRO Şi poate Steaua să facă legea în Giuleşti?

Bineînţeles că poate. Să nu uităm că Steaua e campioana României şi se poate impune în faţa oricărui adversar.

"Dacă ar fi fost arbitrată bine, Steaua ar fi fost acum pe primul loc. Mă refer mai ales la meciul cu FC Naţional, cînd am pierdut şi pe mîna arbitrului"

PRO Cît vor conta absenţele din lotul dumneavoastră?

Sper că nu prea mult. Ne lipsesc, totuşi, unii dintre cei mai valoroşi jucători, Rădoi, Lincar şi chiar Neaga, care nu e complet refăcut şi, probabil, nu va evolua din primul minut.

"Ne lipseşte concentrarea"

PRO Ce are Rapidul şi îi lipseşte Stelei?

Stelei îi lipseşte concentrarea de anul trecut, acea unitate extraordinară pe care a dovedit-o echipa în campionatul precedent. Se pare că Rapidul a vrut mai mult ca noi în acest debut de sezon. Din păcate, se prelungeşte starea asta de lipsă de concentrare a echipei mele, o stare caracteristică echipelor care cîştigă campionatul. E greu să suporţi o presiune fantastică timp de un an şi apoi să reuşeşti să ţii ritmul în continuare.

PRO După ce dumneavoastră aţi spus că delegarea lui Augustus Constantin nu e oportună, Nicolae Grigorescu a replicat că arbitrul desemnat să conducă derbyul poate duce meciul la capăt fără probleme.

Eu nu contest lucrul ăsta, am spus doar că nu-l cunosc pe Augustus Constantin şi că nu are experienţă mare. Dar el poate fi un arbitru cu o personalitate deosebită, care să se impună pe teren, şi chiar sper să fie aşa.

PRO Ce veţi face dacă o să fiţi dezavantajaţi de arbitraj?

Am mai spus-o, cei care fac delegările să-şi asume responsabilitatea, să-şi dea seama că iau hotărîri importante. La orice meci pierde echipa mai slabă, dar de multe ori înfrîngerile se datorează şi erorilor de arbitraj. Să nu uităm meciul nostru cu FC Naţional, cînd Alexandru Tudor n-a văzut un fault la Mirel Rădoi înaintea golului de 2-2 şi l-a eliminat absolut gratuit pe Lincar. N-am făcut scandal atunci, pentru că el a greşit, dar s-a văzut că a vrut să fie corect. Sper ca Augustus Constantin să nu dezavantajeze nici una dintre echipe.

SCANDAL

Dulca se ia de Copos

Ex-rapidistul consideră că din cauza indeciziei conducătorilor din Giuleşti e nevoit să stea pe tuşă

Cosmin Aldea
(Cluj)

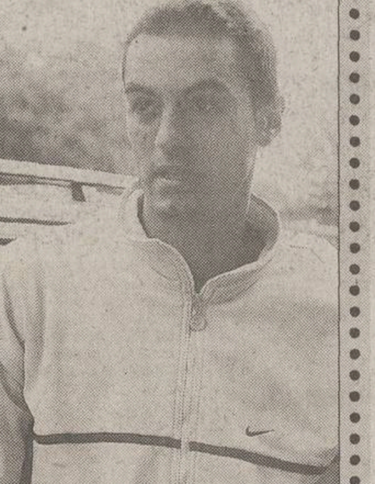

Cristian Dulca **(foto)** a atacat ieri pe Rapid, clubul de la care s-a transferat în ianuarie 1999 la Poohang Steelers. Clujeanul spune că nu va mai juca niciodată sub Podul Grant: "De la revenirea mea din Coreea de Sud, domnul Copos m-a chemat de trei ori la Rapid, dar de fiecare dată transferul meu nu s-a realizat. Ultima dată, în vara acestui an, s-a renunţat la mine pentru 50.000 de dolari. Coreenii cereau 150.000, iar domnul Copos oferea doar 100.000 de dolari. Pînă la urmă, Poohang ar fi acceptat şi această sumă, dar Rapidul a renunţat. Între timp, eu primisem asigurări că totul va fi în regulă şi am abandonat celelalte piste pe care le aveam", a spus fostul internaţional. Dulca are de curînd un nou impresar, din Germania, care tratează un transfer al fundaşului în Germania sau în Elveţia, dar numai din iarnă. Pînă atunci, ex-rapidistul se antrenează cu "U" Cluj. "Le-am spus celor de la Universitatea că mi-ar plăcea să îi ajut pînă îmi găsesc altă echipă. Sper ca în intermercato să îmi poată obţine cartea verde", a încheiat Cristi Dulca.

1-7 LA TINERET

Ieri, pe terenul Laromet, s-a disputat partida de tineret dintre echipele Rapid şi Steaua. Oaspeţii au cîştigat meciul cu un scor zdrobitor, 7-1. Giuleştenii i-au avut în componenţă pe Florin Bratu, de la prima echipă, şi pe Tiberiu Bălan şi Mircea Sabin de la "satelitul" Rapid Electromagnetica. La Steaua au jucat portarul Eugen Nae şi atacantul Alexandru Piţurcă.

Neaga a intrat la miuţă

Steliştii au avut ieri un singur antrenament, programat de la ora 11:00, iar după-amiază au primit liber. Ei se vor reuni în Ghencea azi, la ora 9:30, şi vor intra în cantonament. La şedinţa de pregătire de ieri a luat parte şi Rică Neaga *(foto)*, care s-a pregătit cot la cot cu ceilalţi coechipieri şi chiar s-a băgat la miuţă, fără a mai acuza probleme deosebite. În schimb, Falemi nu s-a antrenat, dar el va intra în program de azi. *(Cătălin Ţepelin)*

Pancu îl ascultă pe Adrian Năstase

Cel mai în formă jucător al giuleştenilor, Daniel Pancu *(foto)*, a decis ca începînd de la meciul cu Steaua să renunţe la ghetele pe care le folosea pînă acum, marca Nike, în favoarea unora Lotto. "Nu pot spune că nu m-am simţit bine în celelalte, însă ieri m-am convins că Lotto sînt mai bune. În plus sînt produse în România, aşa că astfel particip la programul «Produs în România», iniţiat de primul ministru al României", a spus, zîmbind, Pancu. Programul amintit de fotbalist se referă la sugestia făcută de Adrian Năstase ca românii să cumpere produse autohtone în dauna celor de afară pentru a putea fi crescut numărul locurilor de muncă. În afara ghetelor, cel poreclit "Ronaldo din Giuleşti" speră să mai aibă parte de o premieră, înscrierea unui gol Stelei: "Steaua şi Ceahlăul sînt singurele echipe din Divizia A împotriva cărora n-am dat nici un gol. Poate sparg acum gheaţa".

FANII SE ÎNTÎLNESC ÎN GHENCEA

Deşi dispun de susţinere financiară mai mică decît la precedentele derbyuri, suporterii stelişti se pregătesc intens pentru înfruntarea cu rivalii de la Rapid. Liderii de opinie ai galeriei au anunţat că toţi fanii care vor să meargă în Giuleşti trebuie să vină duminică, la ora 14:00, la stadionul din Ghencea, unde vor primi bilete şi vor pleca escortaţi de poliţie către stadionul de sub Grant. Ei vor fi dotaţi cu torţe, steaguri, tobe, bannere şi confeti. *(Cătălin Ţepelin)*

ARMISTIŢIU ÎNTRE HIZO ŞI ŞTEFAN

După ce LPF a dictat suspendarea pe o etapă şi amendarea cu 50 de milioane de lei a lui Viorel Hizo pentru declaraţii defăimătoare făcute la adresa lui Gheorghe Ştefan, şi antrenorul giuleştean a introdus un memoriu prin care solicita suspendarea preşedintelui nemţean pentru unele afirmaţii făcute pe postul OTV. Pe deasupra el a făcut o adresă prin care cerea anularea amenzii. Ambele cazuri urmau să intre ieri în discuţia Comisiei de Disciplină a LPF. Cum între timp Hizo şi-a retras plîngerea şi Ştefan a trimis o comunicare la Ligă prin care anunţa că părţile s-au împăcat, renunţînd la a mai solicita amendarea tehnicianului giuleştean, cazurile s-au clasat. Ştefan a scăpat de suspendare, iar Hizo de amendă. *(Florin Gongu)*

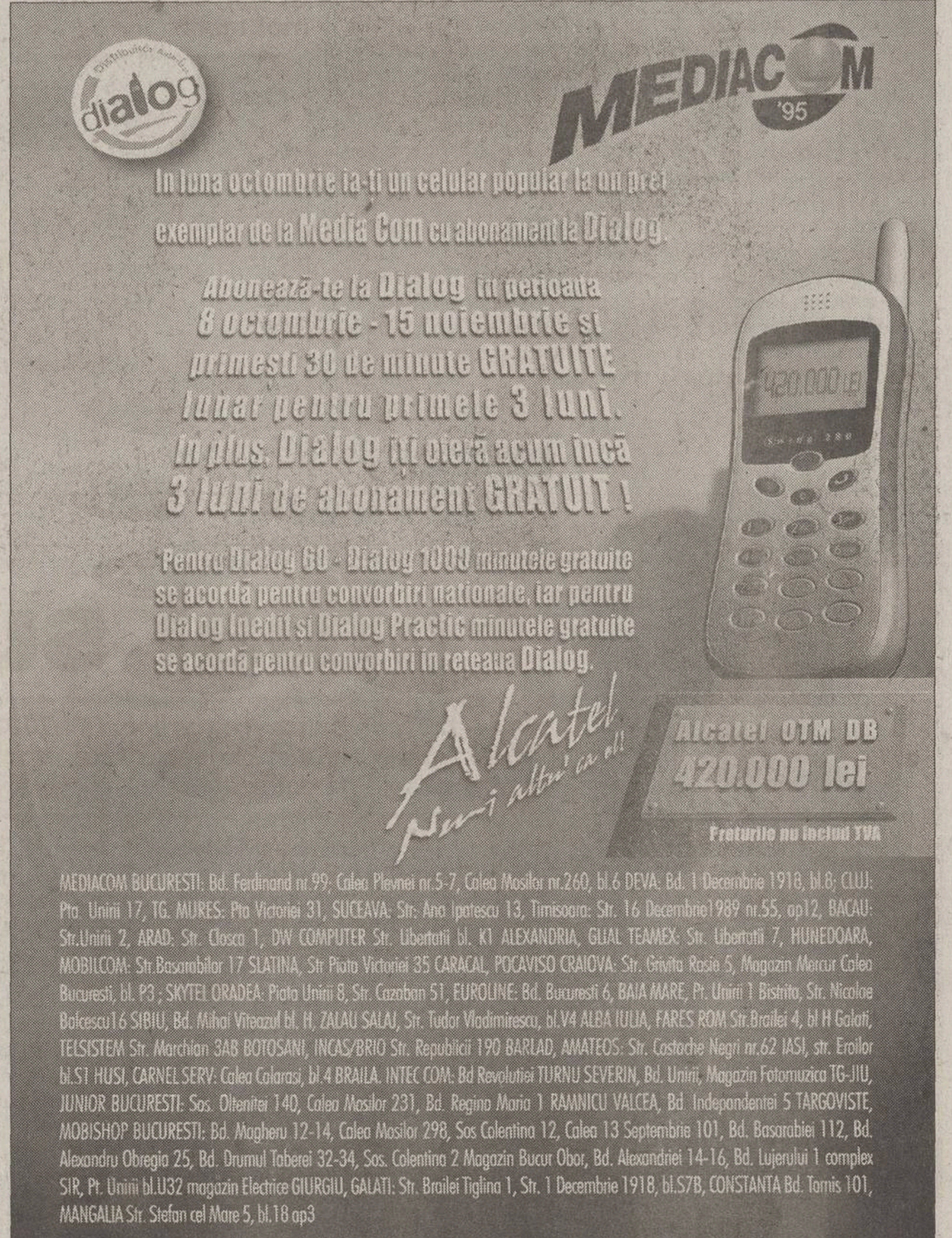

IMAGINEA ZILEI

Darurile grecilor

Francezul Christian Karembeu celebrează într-un mod original victoria lui Olympiakos Pireu împotriva lui Lille, ținîndu-l pe brațe pe Alexos Alexandris. Cu siguranță, gestul său nu va stîrni gelozia frumoasei sale soții, top-modelul Adriana Sklenarikova. Sau cel puțin așa ar trebui

Dacă e vineri, e Radu Cosașu

Campionatul meu personal

Nu știu dacă au fost chiar "fără egal", dar derby-urile săptămînii trecute - Dinamo cu Craiova, Rapid la Bistrița, Steaua cu Ceahlăul, echipele cele mai falnice ale campionatului... - m-au făcut "să casc cumplitly" - după expresia auzită recent într-o farmacie; cu o precizare: din cînd în cînd, plictiseala îmi era iluminată pe interior de scurte hohote de rîs la adresa mea, numai a mea, a celui care se mai putea uita la aceste meciuri "pe viață și pe moarte" pline de faulturi neroade, de pase stupefiant de greșite, de driblinguri nenorocite. Ca unul care am pus piciorul pe o minge, nu-mi voi permite niciodată să rîd de jucători, asta nu, dar pot să gîndesc așa: dacă după eliminarea din cupele europene a celor mai bune echipe ale acestui "campionat mai puternic ca niciodată" se poate juca astfel, nu mai e nimic de comentat, pamfletat sau răcnit. Dar, fiindcă nu-s o ființă depresivă și nu mă las descurajat cu una, cu două, susțin, ca de obicei în asemenea clipe grele, că se mai poate face ceva. Eu, unul, de pildă, mi-am organizat un campionat al meu, național și internațional, pătriotic și mondialist, personal și globalizant; joc cu echipele mele preferate din toate campionatele și cupele europene, mă frămînt pentru românii noștri, dar și pentru străinii mei, am opțiunile mele, simpatiile și antipatiile normale, oportunismele și necazurile aferente, entuziasmul și dezicluziile la zi, pe scurt: am scăpat de Federație și de Ligă!

Concret, dacă mi se permite: joc și țin cu Lecce pentru Gică Popescu, bucurîndu-mă ca un păcătos că a făcut duminică 4-1 cu "Fio", cîndva a mea din cauza lui Batistuta; stau cu ochii pe Verona lui Mutu și clipesc des văzînd-o doar la un punct de Roma: vreau să știu la Maxx care va fi soarta lui Contra și ce mîncare de pește este delicioasa Chievo; mă amuz copios cum au putut să-l chinuie cu întrebări pe Lippi pentru acest 3-3 cu Torino, cînd Juve avea 3-0, de parcă n-ar fi existat un Manchester - Tottenham 5-3 de la 0-3 sau o Forestă - Dinamo, 5-4 de la 0-4; joc și țin în campionatul meu cu Betis-ul lui Filipescu și simultan "mor" să văd cum va ajunge Raul campion al Spaniei, Realul pe locul 16 stînd totuși ceva-ceva mai bine decît Nantes-ul lui Viorel, condamnat la retrogradare, după 10 etape, ca orice Gaz Metan sau UMT, capabil totuși să prindă turul al doilea în Liga Campionilor! (Recunoașteți că am un campionat cu totul șui, dar pasionant!) Manchesterist înrăit, o încasez de două ori de la Deportivo, în două meciuri splendide, dar problema mea este Leeds aflată pe primul loc în Anglia, ceea ce mă bucură pentru amicul Traian Radu Ungureanu căci gașca asta nebună e singura echipă care l-a entuziasmat pe acest Terminator al fotbalului mondial și poate că TRU o nimerește și el o dată în ale soccerului. Oricît mă lasă de rece Bundesliga, trebuie să știu imediat ce au mai făcut Stuttgart-ul lui Ganea, Wolfsburg-ul lui Dorinel, Cottbus-ul lui Reghe și, de ce nu?, Miriuță al nost'! Mă globalizez pînă la Ajax-ul lui Chivu, Vitesse a viteazului Nanu și Sportingul lui Marius și Bölöni ca, mergînd spre celălalt capăt al Mediteranei, la Galata lui Lucescu, să-mi sară în cale și în calcule grecul acesta de Olisabede - ce gol a dat marți blondiul ăsta verzui la Londra, mai ceva decît în poarta lui Dinamo în calitate de polonez! În sfîrșit, mă extind european pînă la Kiev, unde îl am demult - chiar înainte de Hagi - în atenție mărită pe Ghioane și Cernat, cele mai semnificative persoane ale fotbalului nostru, azi: crescuți sub ochii de gheață ai lui Lobanovski, ei ne dau abia acum, eliminați din Liga Campionilor, măsura distanței dintre campioana noastră și fotbalul cel mare. Unde ar fi jucat Steaua cu Liverpool în maniera celor de la Kiev? Unde găsesc la un Trică sau Stoica dezinvoltura europeană a lui Cernat și Ghioane, fie ei și înfrînți...?

Recunoașteți că am un campionat personal plin de probleme cu care nu mă plictisesc, nu-mi dau căscat sau oftat, la care nu înjur nici măcar în gînd; fiindcă la mine se joacă nu pe puncte, ci din puțina plăcere la care mai avem acces în lumea asta din ce în ce mai dezagreabilă.

SOAPTELE SPORTULUI

DEDESUBTURILE UNEI SCHIMBĂRI

Oficialii Petrolului au fost de la începutul acestei săptămîni nemulțumiți de delegarea lui Tiberiu Lajos pentru partida de sîmbătă, de la Brașov. În cele din urmă, ei au obținut ce și-au dorit, Lajos fiind schimbat cu piteșteanul Simion. Acum nemulțumirile au trecut de partea cealaltă, în tabăra brașoveană. Unde sînt voci care spun că modificarea ar fi fost făcută ca urmare a numeroaselor drumuri la Ligă ale lui Edi Alexandru, directorul sportiv al ploieștenilor, nimeni altul decît fiul influentului Valentin Alexandru. E drept, nu Liga deleagă arbitrii, dar mai țineți minte poezioara de acum cîteva zile, cu Casa de Comenzi Automată?

HAI, BUZĂU, BUZĂU!

Lupta pentru promovare în Seria a doua a Diviziei C se va da, probabil, între Gloria Buzău, echipă aflată în grațiile financiare ale Stelei și ale lui Gigi Becali, și Petrolistul Boldești. Manevrele de culise sînt în toi, iar una dintre ele l-ar avea, zice-se, printre actori pe fostul arbitru Alexandru Dobrin, care, în calitate de observator, umblă după Gloria și după indirectele băieților lui Tulpan precum însetatul după o oază în deșert. Buzoian de origine, "cavalerul" cică ar pune destul suflet în acțiunea de sprijinire a Gloriei, inclusiv cu trimiterea la meciuri a unor brigăzi speciale, că, na, doar nea Sandu lucrează la CCA!

OFERTĂ DIN CIȘMIGIU

Lui Alexandru Crișan, președintele contestat al FR Șah, nu-i e teamă, se pare, numai de jucătorii de talie din România, cum ar fi Dieter Nisipeanu, semifinalist la Mondialele din 1999. Le grand maître Crișan a refuzat pînă și provocarea, lansată în timpul unei emisiuni televizate, de unul dintre cei care joacă șah în Cișmigiu: "Domne', dacă nu ești un impostor, vino și joacă o partidă demonstrativă în parc, cu noi, să vedem ce ești în stare!". Cum era de așteptat, prezidentul luat la ochi de FIDE a refuzat nepoliticos oferta, spunînd că el nu-și permite să se coboare pînă într-acolo încît să răspundă provocărilor venite din partea amatorilor. Șah? Nu, table, zar de fugă.

SENSURI

DE ALIN BUZĂRIN

Generația Zicu

Partea plină a paharului e că după acest 1-1 acasă cu Iugoslavia, reprezentativa Under 18 a României păstrează șanse de calificare la Campionatul European. Partea goală ne înfățișează aceleași tare ale jucătorilor, perpetuate prin decenii. Inferioritatea fizică și minusurile de ordin tactic par carențe insurmontabile

Acum cîțiva ani, deosebirea dintre juniorii noștri și adversarii lor era una de lapte. La aceeași vîrstă, nemții, de exemplu, erau cu un cap mai înalți. Diferența a fost pusă pe baza alimentației, în vreme ce ai noștri creșteau cu ciorbă de lobodă, cartofi fierți și salam cu soia, alții își hrăneau copiii cu grătar în sînge, șvaițer și banane la desert. Puștii care au acum 18 ani erau în clasa întîi în '90, deci au început să devină, cumva, contemporanii bananelor. Miercuri după-amiază, în Regie, la partida cu Iugoslavia, nu neapărat talia inferioară a "tricolorilor" a fost în suferință, cît mai ales ceea ce în termeni populari se numește vînă, iar în literatura de specialitate, capacitate de efort. Echipa lui Liță Dumitru nu e neapărat una de pitici, Huțan, Tamaș, Lipa, Zicu, Fritea depășind acel 1,80 fără de care în fotbalul contemporan nu te prea descurci. Deși destul de înalți, ai noștri dovedeau moliciune în dueluri, plus un suflu insuficient pentru 90 de minute.

Liță Dumitru a motivat remiza prin aceea că juniorii vin nepregătiți de la cluburi, unde fie nu joacă, fie evoluează foarte puțin. Afirmație care nu prea mai rămîne teafără dacă observăm că Zicu, atunci cînd nu prinde finalul la Dinamo, intră în teren 90 de minute pentru satelitul de la Cîmpina. Sau că masivul pluton arădean, Huțan, Mărginean, Ianu, Fritea, e alcătuit din titulari frecvenți la UTA. Mai degrabă băieții de 18 ani reuniți sub titulatura de reprezentativă a României nu au încă bagajul tactic necesar. Spre deosebire de ai noștri, care au etalat cîteva individualități, sîrbii au arătat ca o echipă. La capitolul mingicăreală i-am dominat, dar am rămas în această zonă în care ne ducem existența de mai multe zeci de ani.

Ca orice echipă românească, reprezentativa Under 18 are o vedetă. Iannis Zicu e considerat în mod axiomatic drept liderul generației sale, măcar prin filonul machedon prin care s-a scurs în tricoul cu tricolor. El are deja statut de star în devenire, condiții materiale îndestulătoare, contract cu Dinamo. Toate aceste atuuri îl plasează la înălțimea omului indispensabil trupei lui Liță Dumitru. Din păcate, Zicu pare mult prea conștient de valoarea sa, motiv pentru care, miercuri după-amiază, a dat impresia unui tip căruia i-a fost întrerupt somnul de după prînz pentru o banală operațiune de șmotru alături de colegii săi. Cînd echipa nu mergea, coechipierii nedăruiți cu harul talentatului "decar" se uitau rugători în ochii celui care le-ar fi putut deveni salvator. Convins că nu se află într-o zi de grație, junele machedon cu alura lui Mutu și cu tehnica lui Hagi a preferat să stea ascuns în spatele unui fundaș sîrb, economisindu-și forțele și avînd grijă ca atunci cînd aleargă să nu cumva să facă vreo mișcare inestetică. Dacă va citi biografiile tuturor celor care au ajuns mari fotbaliști, tînăra speranță a fotbalului nostru va avea surpriza să constate că nici unul dintre aceștia nu și-a permis să aibă clipe de păcălire a fotbalului. Pentru că adevărații profesioniști luptă pînă la capăt, iar adevărații bărbați iubesc pînă în ultima secundă.

CIRIPITURI — Cum se zice noroc în arabă?

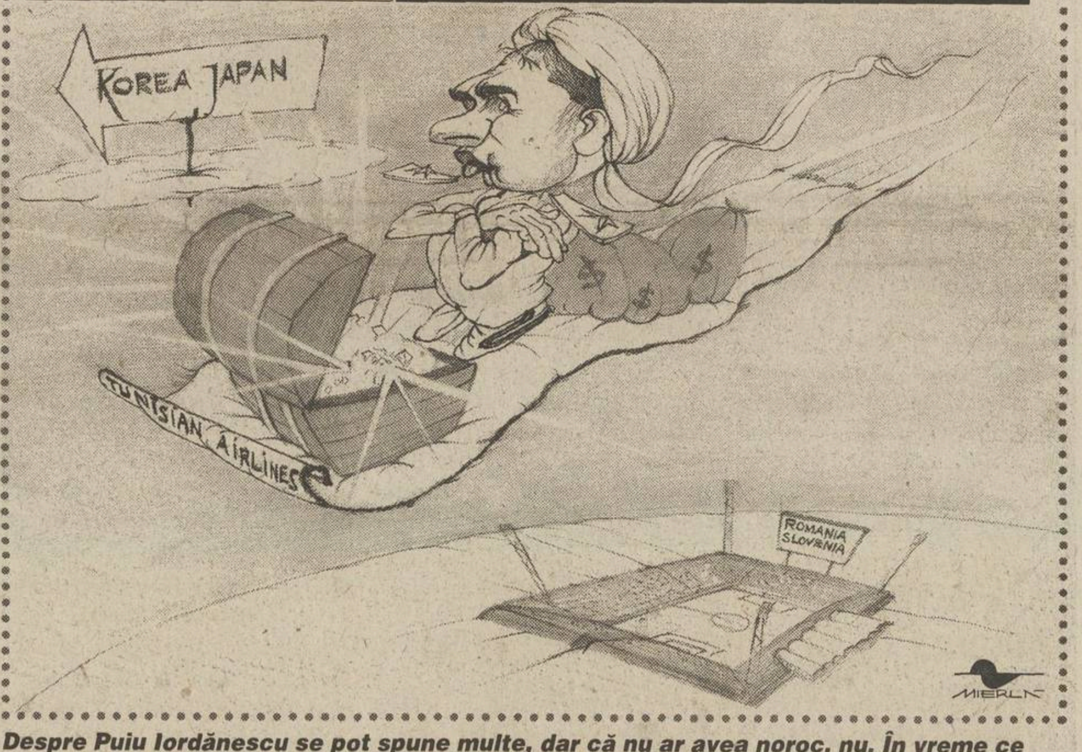

Despre Puiu Iordănescu se pot spune multe, dar că nu ar avea noroc, nu. În vreme ce mai întîi Bölöni, apoi Hagi au tras și trag cu dinții de rezultate, ca să califice "naționala" României la Mondiale, Generalul a încălecat pe covorașul persan și a luat din mers reprezentativa Tunisiei. Gata calificată pentru Coreea și Japonia

EMOȚII

Te invidiem!

De ieri, Anghel Iordănescu o ține într-un sughiț. După ce în țară s-a răspîndit vestea că va merge la Mondiale ca antrenor al Tunisiei, o groază de oameni s-au gîndit la el cu simpatie și invidie. Probabil că al doilea sentiment este predominant.

La noi, Bölöni și Hagi s-au chinuit să ducă echipa la turneul final și încă n-au reușit. Cîți nervi, cîte emoții pentru un baraj cu rezultat incert! Și cît au suferit suporterii! E logic ca toată oftica noastră să se îndrepte acum către acest incredibil norocos, în cariera căruia valoarea e întrecută doar de șansă.

Cum să scăpăm de invidie, simțămînt uman, dar neergonomic? Avem două șanse: fie trecem de Slovenia, fie Iordănescu, recunoscut pe toate fusele orare pentru capriciile sale, refuză, în ultima clipă, să semneze contractul cu Tunisia. Deși cel mai bine ar suna un meci România - Tunisia la Mondiale. Poate așa Iordănescu și Hagi își vor oferi acea strîngere de mînă cu care au rămas restanți unul altuia în momentul în care s-au despărțit la ultimul lor meci, acum 4 ani, la Coupe du Monde.

Cătălin Tolontan

PROVERBE

"Sînt mulțumit de jocul lui Bogoi, dar el are probleme de moral. Ca să-și mai revină, îl mai înjur de mă-sa"

Un pedagog numit **Florin Halagian**

"Ne aflăm de atît timp în «Calcio», încît dacă sîntem văzuți adesea împreună în restaurantul cu același nume, nu-i decît o coincidență de simțire"

"Este o prietenie puțin aparte, greu de înțeles în actualul moment al dezlănțuirilor sălbatice, instinctuale de la noi"

Managerul dinamovist **Cornel Dinu** respingînd ideologic posibilitatea vreunei înțelegeri cu Gino Iorgulescu pentru meciul de duminică, Dinamo-FC Național

"Montagne-russe-ul lui Ferguson a deraiat din cauza neîndemînaticului Barthez"

"Nici în școală nu i s-ar fi permis asemenea gafe"

"Spectacol înspăimîntător"

Titluri din presa engleză, după erorile portarului francez de la Manchester United în meciul pierdut cu La Coruña

"Dacă jucam astăzi marcam cel puțin 3000 de goluri. Fotbalul nu mai e ce-a fost. Pe vremea mea jocul era mai dur și marcajul mult mai sever"

Brazilianul **Pelé**, care a înscris 1281 de goluri în întreaga lui carieră

PRO SPORT
FONDAT 1997
Redactor șef CĂTĂLIN TOLONTAN (tel. 303.39.97)
• Redactor șef adjunct ANDREI VOCHIN (tel. 303.39.82)
• Șef departament fotbal BOGDAN STAMATOIU (tel. 303.39.71)
• Șef departament sporturi LUMINIȚA PAUL (tel. 303.39.79)
• Șef departament fotbal internațional ANDREI NICULESCU (tel. 303.39.83)
• Șef departament reporteri speciali GRIGORE CARTIANU (tel. 303.39.77)
• Editorialiști ALIN BUZĂRIN, CRISTIAN GEAMBAȘU (tel. 303.39.85)
• Seniori editori MIHAI CIUCĂ, ION CUPEN (tel. 303.39.86)
• Art director MARIAN TOADER (tel. 303.39.62)

• Reporteri speciali EMANUEL TERZIAN (adjunct - tel. 303.39.76), DECEBAL RĂDULESCU, COSTIN ȘTUCAN, IOAN VIOREL • Fotbal AUGUSTIN ROMAN (adjunct - tel. 303.39.70), EDUARD APOSTOL, IOAN BRATU, LIVIU CHIRIȚĂ, CRISTIAN CREȚU, VALENTIN DAMIAN, ADRIAN FLOREA, JUSTIN GAFIUC, FLORIN GONGU, MARIUS MĂRGĂRIT, RADU OPRIȘAN, MIHAI PAUL, HORAȚIU SIMA, CĂTĂLIN ȚEPELIN, CRISTI ZAGARADNIUC • Fotbal internațional AURELIAN BOTEZATU, THEO JUMĂTATE, BENIAMIN OSMAN, CONSTANTIN POPESCU, DANIEL SCORPIE • Sporturi ADRIAN GEORGESCU (adjunct), CRISTINA BOLD, LUMINIȚA DICULESCU, OANA DUȘMĂNESCU, MIRELA NEAG • Mondene ORTANSA CAZACU, FLORIANA IACOB • Utile MARIUS NĂESCU (șef secție - tel. 303.39.95) • Corespondenți zonali CRISTIAN MARINESCU (Muntenia), CRISTI STĂNCESCU (Oltenia), OVIDIU GANCEA (Banat), OVIDIU MINEA (Moldova), NARCIS GĂVAN (Dobrogea) • Corespondenți permanenți în străinătate VLADIMIR MORARU (Los Angeles), DAN BURLAC (Paris), BENO DAVID (Tel Aviv), ARCADIE ZAPOROJANU (Chișinău) • Caricaturist EMIL MIERLĂ • Secretariat de redacție RĂZVAN MICLEA, CRISTIAN AGIU, MARIAN ANDREANA, ANGELA IANCU, MANUELA MĂXINEANU, EMIL MIHAIU • Editor imagine DAN BUCUR • Imagine MEDIAFAX FOTO: ILIE MARIAN (șef divizie), GABRIELA ARSENIE, CRISTIAN PREDA, CĂTĂLIN LUȚU • Desk MARIAN BUSUIOC, CLAUDIA CĂLIN, ANA-MARIA GEORGESCU, MARIA LODROMAN • IT LIVIU MATACHE (șef secție), VERONICA SÎRBU, MARIAN GHEORGHIESCU, IRINA VISARION • Layout BOGDAN LUBEN (șef secție), LAURENȚIU APETRI, DIANA BACEA, CĂTĂLIN CONSTANTINESCU, ALEXANDRU MIELUȘ, MARIANA RONDELLI, STELA TĂNASE, LAURA TRANDAFIR, LUMINIȚA TOMA, RUXANDRA TUDOR, ILEANA ZOTA • Vînzări de publicitate CĂTĂLINA ZAMAN, CEZAR BURLAN, ANDREI BIJUTESCU, CRISTI MARTAZAN, BOGDAN PREDOIU, FLORENTINA STANCIU (tel: 303.39.84; 303.39.87; 303.39.91; 303.39.67; fax: 303.39.98) • Cercetare ZENO CAPRARIU • Marketing MIHAELA MANOLACHE • PrePress MEDIA GRAPH SERVICES • Difuzare NDC S.R.L., FLORIN BEJAN (director general), DAN MIREANU (director operațional - 223.21.00)

Editor PRO SPORT S.A.
Director General OVIDIU IOANIȚOAIA
Director executiv AURA IORDAN; Director producție LUCIAN RADU
PRO SPORT S.A. o companie a PROSPORT GROUP
Director General OVIDIU IOANIȚOAIA

Redacție: București, Str. Luterană 11, et.1, sector 1,
Tel: 303.39.07; Fax: 303.39.58
Web site: http://www.prosport.ro
E-mail: prosport@prosport.ro,
Difuzare: Tel.: 223.21.00; 222.82.64 Fax: 223.21.01
Tipar Imprimeriile Media Pro Comenzi: Tel. 490.82.47; Fax 490.82.43

Sîntem la dispoziția ta în fiecare zi! Sună la: 01-303.39.95 zilnic între 11-18. Întrebările și sugestiile tale vor fi ascultate de Floriana Iacob. Scrisorile pentru "Poșta Redacției" pot fi trimise pe adresa ProSport OP1, CP94, București

ISSN 1453-3707

Ediția de Transilvania
Redacție: Cluj Napoca, B-dul. 21 Decembrie 1989 nr. 146
Tel: 064.190.721, 064.447.809; Fax: 064.191.471
E-mail: prosport@clujeanul.ro

Publisher ADRIAN POP • Coordonator ediție ALIN FORNADE • Responsabil corespondenți RAMONA MÎNZAT • Redactori RADU BICHIȘ, DAN BRIE, ADINA OȘAN • Secretariat de redacție DORIN PRUNĂ • Foto RAREȘ BEURAN • IT VALENTIN STEGARU • Vînzări LOREDANA FĂT, MAGDA FILIMON, DANIEL DINEA (tel. 064.431.700) • Producție MIHAI MALOȘ
Difuzare: NDC Cluj Fax: 064.412.699
Tipar Imprimeriile Media Pro Cluj
Comenzi: Fax 064.411.167; Tel 064.447.886;

Sugestiile și scrisorile tale pentru Ediția de Transilvania le așteptăm la OP 13, CP 69, Cluj Napoca

ABONAMENTELE la ProSport se pot face la orice oficiu poștal sau filială RODIPET, ziarul fiind înregistrat la numărul 1065 în catalogul publicațiilor

COMENTARIU

DE ION CUPEN

Fotbal sub scuturi

Conectat la nebunia vremurilor, CM 2002 anunță încă de acum ample măsuri de securitate. Vor fi monitorizate pînă și pasele de gol

Fotbalul este un sport fabulos. Multă vreme a fost mîndria bogaților și hrana săracilor. Generos, a permis și altor discipline să se hrănească cu schijele sale, precum rugbyul născut din coasta lui. Fotbalul e cel mai răspîndit spectacol de pe glob. El a evoluat în pas cu lumea care l-a asimilat, dezvoltîndu-se monstruos o dată cu ea, alterîndu-se împreună, sub bagheta aceluiași ucenic vrăjitor. Faza sa ingenuă impregnată cu romantism am mai apucat-o și eu. Se juca pe sume modice cu iz de pariuri orgolioase, spectatorii se abandonau doar băii de aer, lansîndu-se în încurajări hître cu profil de cimilitură. Forțele de ordine erau reprezentate de cîțiva milițieni descheiați la tunică și cu chipiul pe ceafă, savurînd momentele meciului în ritmul cojilor de semințe ejectate. Cu timpul, paznicii s-au înmulțit. Cînd s-au întors definitiv cu spatele la teren, supraveghind tribuna cu priviri severe, am înțeles că nimic nu mai putea fi ca înainte, că primul aliat al regelui sporturilor a devenit violența. Treptat, "regele" s-a pervertit. La picioarele tronului său, fanii s-au încăierat, s-au înjunghiat, au declanșat chiar războaie statale. S-a îngropat între saci de bani, afișînd o opulență sfidătoare. S-a dedulcit la aranjamente dubioase. Și-a făcut din arbitri slugi nemernice plătite pe ușa din față. Uitîndu-și chemarea inițială, a intrat definitiv în hora intereselor economice. S-a globalizat demagogic, defilînd cu supermani și desculți, laolaltă. Nimic din caruselul pierzaniei nu-i mai este străin. Renunțînd la puritatea primară, înhăitat cu societatea computerizată se teme acum, la rîndu-i, de răzbunarea dementă a terorismului internațional.

Organizatorii CM 2002 au și anunțat măsuri drastice de o amploare fără precedent pentru protejarea marelui turnir. Totul se va desfășura sub apăsarea unei uriașe frici, ceea ce înseamnă că prima literă din alfabetul teroriștilor a și fost înviată. Se știe de pe acum că numărul participanților va fi întrecut de cel al bodyguarzilor. Se pare că vom vedea Mondialele prin vizierele trupelor speciale. Ne vom odihni între două partide în bîtele lor. Vom asculta rezultatele de pe alte stadioane în aparatele lor de emisie-recepție. Încruntarea va fi spartă doar de rîsetele nervoase declanșate de gîdilăturile nesfîrșitelor controale corporale. Și atunci cînd în sfîrșit ne vom crede în siguranță, un copil păcălit sau poate fanatizat va arunca în văzduh din mijlocul tribunei un porumbel alb confecționat de el din hîrtie, așa cum se joacă toți copiii lumii, între aripile căruia va sălășlui un praf alb cu miros de antrax. Doamne, izbăvește-ne de cel rău!

INTERVIU

Puiu Iordănescu blocat în Emirate

Grigore Cartianu

Anunțat drept candidatul cu cele mai mari șanse de a prelua "naționala" Tunisiei, calificată la Campionatul Mondial din 2002, Puiu Iordănescu pare totuși "condamnat" să rămînă la Al Ain, echipă din emiratul Abu-Dhabi. Președintele clubului, aparținînd dinastiei conducătoare din Emiratele Arabe Unite, este de neclintit în hotărîrea sa, comunicată și presei locale: "Iordănescu nu pleacă nicăieri, Iordănescu rămîne pe loc!". Aseară, cînd a fost "reperat" telefonic de ProSport, tehnicianul român se afla în Dubai, unde echipa sa tocmai cîștigase cu 1-0 un meci din campionatul Emiratelor.

Avînd pe masă oferta de a conduce "naționala" Tunisiei la Mondialul de anul viitor, Generalul nu poate pleca din cauza contractului care-l leagă de clubul Al Ain pînă în iunie 2002

"Discuții foarte, foarte avansate"

Bună seara, domnule Iordănescu! Sînteți gata să mergeți la Mondiale?

Păi, ce, s-a hotărît federația de la București să mă ia și pe mine?

Nu cea de la București, ci cea de la Tunis.

Atunci, înseamnă că Mondialul de anul viitor se va disputa fără mine.

Ce s-a întîmplat? Nu v-ați mai înțeles cu tunisienii sau și-au găsit pe "altcineva"? Cică ar fi "în vorbe" și cu spaniolul Javier Clemente...

Problema mea nu vine din Tunisia, ci de aici, din Emirate. Federația tunisiană mi-a făcut, într-adevăr, o ofertă deosebit de tentantă, discuțiile sînt foarte, foarte avansate, dar ce folos dacă eu nu pot pleca de la Al Ain? Conducerea clubului mi-a transmis că pînă în luna iunie a anului viitor, cînd îmi expiră contractul, nici să nu mă gîndesc să plec în altă parte! Dacă în vara acestui an nu m-au lăsat să vin la "naționala" României, adică a țării mele, cu atît mai puțin o vor face acum, cînd e vorba de Tunisia.

Parcă și de la "naționala" Emiratelor ați avut o ofertă, în primăvară...

E adevărat, dar la ei s-a rezolvat mai simplu, în familie. Șeicul care decide în clubul nostru este frate cu șeicul care conduce federația. Au tranșat problema între ei, apoi mi-au comunicat și mie: "Nu pleci nicăieri, rămîi pe loc!".

Dar acum...

Acum e vorba de discuții și mai avansate, de o ofertă și mai tentantă din toate punctele de vedere, din primul rînd profesional. Totuși, e vorba de o echipă calificată la Mondiale. Arătați-mi-l mie pe ăla care zice că nu vrea să meargă la Mondiale și eu vă spun că e mincinos!

În concluzie, nu mai aveți nici o șansă de a prelua echipa Tunisiei?

Eu cred că în momentul de față nu sînt șanse nici 5 la sută. Aproape sigur, acest "transfer" nu se va realiza, pentru că efectiv nu văd cum aș putea pleca de aici. Poate doar să-l conving pe șeic într-o discuție pe care o vom avea probabil sîmbătă... Dar nu cred că voi reuși! Din cîte-l cunosc, e un om care nu prea obișnuiește să spună azi una și mîine alta.

"Îi țin pumnii lui Hagi"

Dar dacă pînă sîmbătă se răzgîndesc tunisienii? Din cîte știm noi, au mai fost în discuții și cu Cesare Maldini, și cu Nevio Scala...

... Și cu Iordănescu, puteți să scrieți asta!

Au fost, adică la timpul trecut?

Da, exact, la timpul trecut! Asta simt eu în acest moment, pentru că nu văd cum aș putea pleca de la Al Ain. Dar să lăsăm asta: am auzit că le-ați făcut-o la federație, cu reporterul deghizat...

Ne-am amuzat și noi un pic. S-a auzit despre asta pînă-n Emirate?

Au văzut Grigore Sichitiu și Ilie Stan pe ProTV Internațional și mi-au povestit și mie. Mi-a părut rău că nu prind și eu ProTV-ul.

Altceva, domnule Iordănescu?

Dacă vă întîlniți cu Hagi, să-i spuneți că-i țin pumnii! Sînt alături de el în tot ce face. El știe că la barajul cu Slovenia nu mai contează jocul, ci doar rezultatul. Atît, rezultatul, restul sînt vorbe goale!

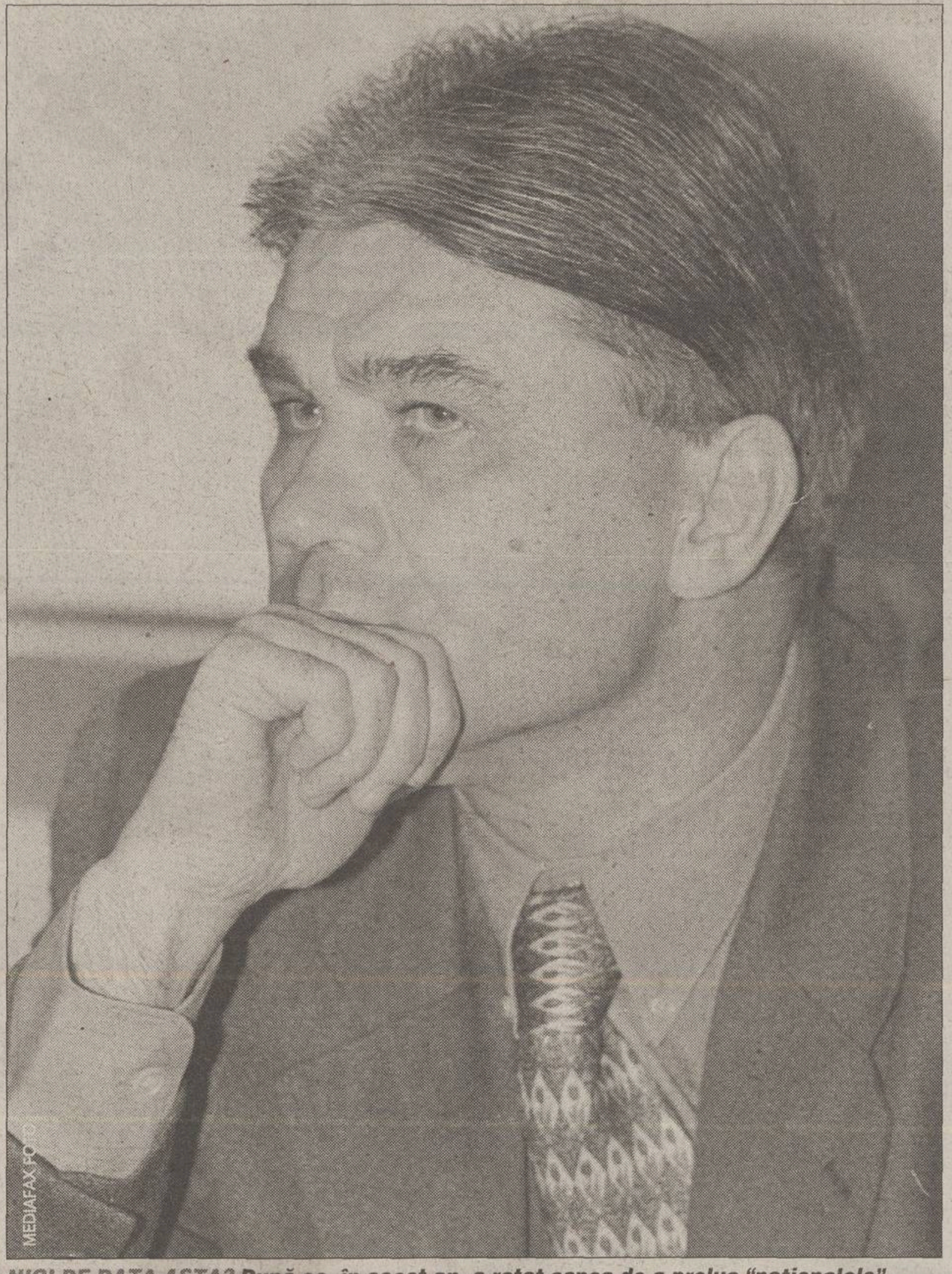

***NICI DE DATA ASTA?* După ce, în acest an, a ratat șansa de a prelua "naționalele" României și Emiratelor Arabe Unite, Puiu Iordănescu este pe punctul de a se depărta și de Tunisia. De fiecare dată, vinovat a fost contractul ferm cu Al Ain**

INFO

FC NAȚIONAL / ANTRENORUL "bancarilor", Cosmin Olăroiu, a activat ca jucător la FC Național în perioada în care actualul manager general al "cîinilor", Cornel Dinu, era președintele grupării din Parcul cu Platani, iar Liță Dumitru era tehnicianul "progresiștilor". Dinu avea obiceiul de a intra adeseori în vestiarul echipei, atît înainte, cît și după meciuri, ținînd adevărate prelegeri jucătorilor. Apoi, după ce președintele părăsea vestiarul, Olăroiu își lua o pereche de ochelari în genul celor purtați de Procuror, ținea un pix între degete pe post de trabuc și începea să-l imite pe actualul conducător al "cîinilor", spre amuzamentul general. "Noi glumeam tot timpul, era o atmosferă foarte frumoasă atunci. Cred că perioada în care domnul Dinu a fost președinte a fost cea mai bună din istoria clubului", a spus Oli. **(Liviu Chiriță)**

FC NAȚIONAL / SĂPTĂMÎNA trecută, conducerea Naționalului a mai achitat o parte din ratele contractuale ale fotbaliștilor, astfel că în acest moment au mai rămas restanțe în Cotroceni doar la primele de joc. Deocamdată, "bancarii" își pun mari speranțe în perfectarea transferului lui Papură, dar președintele Gino Iorgulescu a afirmat că va elibera cartea verde a jucătorului doar în momentul în care în contul clubului vor intra banii, fie că e vorba de oferta de la Beitar Ierusalim sau de cea venită de la o echipă de liga a doua din Germania. Pe de altă parte, bucureștenii primesc lunar pînă la terminarea campionatului cîte 25.000 de dolari de la Bacău, sumă reprezentînd transferul lui Florin Petcu la formația antrenată de Mircea Rednic. **(Liviu Chiriță)**

FC ARGEȘ / PRIMĂRIA orașului Pitești va demara în această toamnă lucrările de modernizare la stadionul Trivale, care este proprietatea municipalității. Astfel, primarul Tudor Pendiuc a garantat că pînă în decembrie va fi montată o tabelă de marcaj ultramodernă. Avînd dimensiunile de 5 / 9 metri, instalația va permite vizionarea reluărilor de faze și chiar transmisia unor meciuri în direct și va costa 4,2 miliarde de lei, bani ce urmează a fi plătiți de Consiliul Local, iar de construcție se va ocupa firma Intermarche. Concernul francez va monta în viitorul apropiat și instalația de nocturnă, estimată la 32 de miliarde de lei și va reface complet tribuna a II-a. De asemenea, Intermarche va construi un supermarket gigant lîngă stadionul din Trivale. **(Cristian Marinescu - Pitești)**

FC BRAȘOV / ANTRENORUL Gabi Stan **(foto)** a spus ieri la conferința de presă că a fost supărat pe elevii lui, după partida cu FC Argeș, pentru modul în care au jucat în a doua repriză, dar că nu i-a acuzat nici un moment de lucruri necurate. Stan a spus că presa a făcut fără temei mai multe remarce acide în privința partidei: "Astea sînt speculații răutăcioase. Dacă numele lui Florin Halagian este asociat cu blatul nu trebuie să fim acuzați toți de meciuri trucate", a spus tehnicianul brașovean. **(Ștefania Banaru - Brașov)**

ARBITRI / DANA TUDOR, soția "centralului" Alexandru Tudor, s-a hotărît să scrie o carte despre modul cum trebuie să se pregătească arbitrii. "Nu există așa ceva în România și m-am gîndit că le-ar fi utilă", a declarat profesoara de atletism, cea care i-a antrenat pe "cavalerii fluierului" din România pentru testele fizice susținute în urmă cu două săptămîni la Poiana Brașov. **(Marian Ursescu)**

FRF / ÎN ȘEDINȚA de ieri a Guvernului nu a fost discutat proiectul de ordonanță privind prelungirea la excepțional a termenului privind organizarea alegerilor la FRF, așa cum a prezis luni Mircea Sandu. Reprezentanții Ministerului Tineretului și Sportului, instituția care poate iniția acest act normativ, susțin că poate dura și o lună pînă cînd ordonanța va fi adoptată, ei invocînd procedura complicată de avizare a proiectului. Conform Legii Sportului, președintele FRF trebuia să convoace alegerile pînă la sfîrșitul acestui an, dar a cerut amînarea lor pentru martie 2002. **(Mirela Neag)**

BRITISH AMERICAN TOBACCO

DERBY

DE 3 ORI CALITATE!

TOATĂ LUMEA CÂȘTIGĂ

Premii de peste 3 miliarde de lei

REGULAMENTUL PROMOȚIEI DERBY

OCTOMBRIE - NOIEMBRIE 2001

Art. 1. Produse participante
Pachetele de Derby cartonate (Full Flavour și Lights) și Derby necartonate.

Art. 2. Organizatori
Organizatorii promoției DERBY sunt companiile:
British American Tobacco (România) Trading SRL și 141 România SRL.

Art. 3. Participanți
La această promoție pot participa numai persoane fizice, cetățeni români, fumători și care au împlinit vârsta de 18 ani până la data de 14 octombrie 2001, inclusiv. Nu pot participa la această promoție angajații companiilor British American Tobacco (România) Trading SRL, British American Tobacco (România) SRL, British American Tobacco (România) Investment SRL, ai distribuitorilor autorizați ai acestor companii, ai Hit Mail România SRL, ai agențiilor Bates România SRL și 141 România SRL, precum și membrii familiilor acestora.

Art. 4. Procedura promoției
Durata promoției este de 6 săptămâni și se desfășoară în perioada 15 octombrie 2001 – 23 noiembrie 2001. Pentru a participa la această promoție, consumatorii trebuie să decupeze trei coduri de bare de pe oricare din pachetele Derby și să le trimită, în plic, împreună cu cuponul de participare primit de la vânzător. Cuponul trebuie să conțină atât datele de identificare ale vânzătorului (numele magazinului, numele, prenumele și adresa vânzătorului, telefon, vârstă, seria și numărul actului său de identitate), cât și datele personale ale cumpărătorului – numele, prenumele, vârsta, adresa, ocupația, numărul de telefon, seria și numărul actului său de identitate, să fie semnat (prin aceasta declarând că este fumător și că are 18 ani împliniți) și, de asemenea, să conțină răspunsul la întrebarea „În ce versiuni există marca Derby în România?". Plicul, conținând cuponul completat și cele 3 coduri de bare decupate de pe pachetele Derby, trebuie expediat până la 23 noiembrie 2001, data poștei, la OP 1 - CP 23, București. Cupoanele se vor găsi în magazinele în care vânzarea se face direct de către distribuitorul British American Tobacco - Interbrands Marketing & Distribution SRL - și care au acceptat să participe la promoție, numite în prezentul regulament „magazinele promoției". Aceste cupoane se vor găsi în „magazinele promoției" în perioada 15 octombrie – 11 noiembrie 2001. Pe toată perioada de desfășurare a promoției, participanții pot suna la numărul de telefon 01 / 224.26.66 (tarif normal), de luni până sâmbătă, între orele 10.00 și 20.00, pentru a afla mai multe informații privind promoția și „magazinele promoției". Toate plicurile expediate până la 23 noiembrie 2001, data poștei, vor participa la tragerea la sorți finală care va avea loc pe data de 3 decembrie 2001. Tragerea la sorți se va desfășura în prezența unei comisii formată din reprezentanți ai companiilor implicate în organizarea promoției și va fi asistată de un notar public.

Art. 5. Întrebare și răspuns
Întrebare: „În ce variante există marca Derby în România?"
Pentru a răspunde corect la această întrebare participantul trebuie să bifeze toate cele trei căsuțe existente pe cupon: Derby cartonat, Derby necartonat și Derby cartonat albastru.

Art. 6. Condiții de validitate
Pentru ca un plic să fie considerat valid, acesta trebuie să îndeplinească următoarele condiții:
A. Plicul să conțină trei coduri de bare de pe pachetele de țigări Derby.
B. Participanții să fie persoane fizice, cetățeni români, fumători și să fi împlinit vârsta de 18 ani până la data de 14 octombrie 2001, inclusiv.
C. Să răspundă corect la întrebarea specificată la art. 5.
D. Plicul să fie trimis până la 23 noiembrie 2001, data poștei.
E. Cuponul să fie completat cu datele de identificare ale vânzătorului (numele magazinului, numele, prenumele și adresa vânzătorului, vârstă, seria și numărul actului său de identitate) de la care cumpărătorul a primit cuponul și să conțină, de asemenea, numele, prenumele, vârsta, adresa, seria și numărul actului de identitate al cumpărătorului.
F. Cuponul să aibă semnătura cumpărătorului prin care acesta declară pe propria răspundere că este fumător și are 18 ani împliniți.

Art. 7. Premiile
În cadrul acestei promoții se vor acorda următoarele premii nete:
- un premiu de 100 milioane LEI pentru un cumpărător
- un premiu de 50 milioane LEI pentru vânzătorul ale cărui date de identificare apar pe cuponul câștigător al premiului de 100 milioane LEI
- 1500 premii a câte 1 milion LEI pentru fiecare cumpărător al cărui plic a fost extras și validat conform art. 6
- 1500 premii a câte 1 milion LEI pentru fiecare vânzător ale cărui date de identificare apar pe cele 1500 de cupoane declarate câștigătoare a câte 1 milion LEI.
Câștigătorii premiilor de 100 milioane LEI și 50 milioane LEI se obligă să-și deschidă un cont în LEI, cont în care se va vira premiul în maxim 3 săptămâni de la data tragerii la sorți. Câștigătorilor premiilor de 1 milion LEI li se vor trimite banii prin mandate poștale cu confirmare de primire până la data de 31 decembrie 2001. Câștigătorii premiilor de 100 milioane LEI și 50 milioane LEI vor fi anunțați telefonic sau prin poștă, iar listele complete ale câștigătorilor promoției se vor publica în Adevărul și Pro Sport în săptămâna 10-16 decembrie 2001.

Art. 8. Data tragerii la sorți și procedura tragerii la sorți
Tragerea la sorți va avea loc pe data de 3 decembrie 2001 și se va efectua manual din toate plicurile expediate la OP 1 - CP 23, București, până la data de 23 noiembrie 2001, data poștei. Tragerea la sorți se va desfășura în prezența unei comisii formată din reprezentanți ai companiilor implicate în organizarea promoției și va fi asistată de un notar public. Ordinea extragerii premiilor este următoarea: premiul de 100 milioane LEI (respectiv 50 milioane LEI), 1.500 premii a câte 1 milion LEI fiecare pentru cumpărători (respectiv 1500 premii a câte 1 milion LEI pentru vânzători). Plicurile care nu fac dovada îndeplinirii condițiilor de validare (art. 6) și a dreptului de participare (art. 3) sau care au fost deteriorate, nu vor fi validate. Tragerea la sorți a unui plic este urmată de validarea acestuia. În cazul în care un plic nu este valid se va extrage altul până la acoperirea numărului de premii specificat la art. 7.

Un cumpărător nu poate câștiga decât un singur premiu. Un vânzător poate să câștige mai multe premii, în funcție de numărul cupoanelor extrase și validate ca și câștigătoare, pe care apar datele de identificare ale respectivului vânzător.

Art. 9. Taxe
Organizatorii vor vira către stat impozitele aferente premiilor reglementate de Ordonanța Guvernului României nr. 73/1999 privind impozitul pe venitul global. Organizatorii nu își asumă răspunderea pentru nici un fel de taxe, impozite sau alte restricții de natură fiscală care pot apărea în legătură cu premiile acordate, altele decât impozitele precizate în paragraful anterior.

Art. 10. Diverse
Prin înscrierea la promoția DERBY, participanții sunt de acord cu prevederile prezentului regulament și sunt de acord ca, în cazul în care vor câștiga, numele, adresa și imaginea lor să fie făcute public și folosite în scopuri publicitare, fără alte obligații sau plăți. Plicurile primite devin proprietatea organizatorilor și nu vor fi returnate. În eventualitatea unei dispute asupra validității unui plic participant, decizia comisiei este definitivă. Organizatorii nu își asumă răspunderea pentru eventualele dispute legate de dreptul de proprietate asupra plicurilor sau conținutului acestora. Organizatorii nu au obligația de a purta corespondență cu deținătorii cupoanelor necâștigătoare. Organizatorii nu își asumă responsabilitatea pentru:
- plicurile deteriorate sau necorespunzătoare din punct de vedere al conținutului
- plicurile expediate după data de 23 noiembrie 2001
- plicurile care au fost expediate până la data de 23 noiembrie 2001 inclusiv, dar care nu au fost primite la OP 1 - CP 23, București, până la data de 2 decembrie 2001
- plicurile pierdute sau pentru orice alte probleme cauzate de serviciile poștale
- plicurile expediate la altă căsuță decât OP 1 - CP 23, București.
Dovada de expediere a plicurilor nu reprezintă și dovada primirii plicurilor.

Regulamentul oficial al promoției poate fi obținut în mod gratuit, în urma solicitării făcute în scris la adresa CP1 – 2000, București.

Directiva Consiliului CE 89/622/CEE:

„Tutunul dăunează grav sănătății"

U CRAIOVA

Sava dorit în Ghencea

În "minimercato" din perioada 22-25 octombrie Universitatea îl va ceda aproape sigur pe "Savarină" în Ghencea și îl va aduce înapoi pe Bogdan Vrăjitoarea, împrumutat la Bistrița

Cristi Stăncescu
(Craiova)

Deşi conducătorii clubului oltean anunţă că în viitorul apropiat nu vor interveni schimbări în lotul "Ştiinţei", în perioada în care se vor putea face transferări, 22-25 octombrie, aproape sigur se vor efectua cel puţin două tranzacţii. Cea mai importantă îl vizează pe Marius Sava, care a intrat în ultimul timp în conflict atît cu pătronul Gigi Neţoiu, cît şi cu managerul general Florin Marin. Mijlocaşul dreapta craiovean s-a supărat pe "Comandant" cînd acesta a spus, la Timişoara, că "Sava e vagabond şi-i plac curvele!", în vreme ce cu "Flocea" s-a certat în dimineaţa meciului cu Dinamo, cînd a fost anunţat că nu e titular. "Am terminat-o definitiv cu Universitatea! Ăştia nu au nevoie de mine, aşa că voi pleca la prima ofertă concretă", a spus atunci Marius. Ofertă care a şi venit din partea Stelei, club care nu e la prima tentativă de înregimentare a lui "Savarină". În vara lui 2000, preşedintele Viorel Păunescu oferise 500.000 de dolari pe loc, plus 30 la sută dintr-un viitor transfer, bătuse chiar palma cu Neţoiu, însă s-a opus Nicu Gheară, care era şi el acţionar majoritar la Craiova. De data aceasta, se pare că nimic nu mai poate sta în calea perfectării transferului, Florin Marin anunţînd într-un cerc de prieteni că s-a săturat de fiţele jucătorului şi că patronul ar face bine să-l vîndă, cîtă vreme are ofertanţi. Singurul care nu prea e de acord cu plecarea lui Sava la Steaua e impresarul Giovanni Becali, care l-ar vrea la Dinamo, însă dorinţa mijlocaşului de 23 de ani de a juca printre campioni va fi foarte probabil determinantă.

La capitolul "veniri", tot un singur nume cert, Bogdan Vrăjitoarea. Sub contract cu Universitatea, fostul atacant al Rocarului este momentan împrumutat la Gloria Bistriţa, unde joacă foarte rar sau deloc, şi ar agrea revenirea în Craiova, oraşul său natal. Cu doar trei soluţii în atac - Bărcăuan, Manta şi Călin, toţi ieşiţi complet din formă -, "Flocea" a insistat să-i mai fie pus la dispoziţie măcar un vîrf, iar cea mai convenabilă soluţie a fost Vrăjitoarea.

"Vrem să facem ceva în perioada de mercato, dar nici vorbă despre Marius Sava, n-a fost nici o discuţie în acest sens"
Victor Piţurcă, antrenor Steaua

MEDIAFAX FOTO

A REFUZAT SĂ "LATRE". *În vară, Marius Sava n-a vrut cu nici un chip să semneze cu Dinamo, deşi printre "cîini" ar fi cîştigat dublu decît la Universitatea, unde are un contract de 40.000 de dolari pe an*

NICI DOMOCOŞ NU JOACĂ LA CONSTANŢA

În afara lui Iacob, C. Dinu, Alexa şi Călin, în partida de mîine cu Farul, de la Constanţa, Florin Marin nu va putea miza nici pe serviciile lui Domocoş. Deşi suspendarea i-a expirat etapa trecută, "decarul" oltenilor s-a ales cu o leziune musculară destul de gravă la coapsa piciorului drept şi, conform declaraţiei medicului Liviu Bătineanu, are nevoie de repaus cel puţin pînă luni. "Apoi va urma o perioadă de recuperare care nu pot anticipa în acest moment cît de lungă va fi", a spus Bătineanu.

Bătineanu l-a acuzat pe Ţicleanu

După ce Marius Sava a declarat, acum două săptămîni, că "juveţii" nu sînt bine pregătiţi din punct de vedere fizic "din cauza «puşcăriei» de antrenor care e Ţicleanu", fostul preşedinte şi "principal" al Universităţii a fost atacat şi de medicul oltenilor, Liviu Bătineanu *(foto)*. "La ora actuală, echipa e la cel mult 70 la sută din potenţialul fizic. În aceste condiţii, cum poţi să le ceri jucătorilor să facă performanţă?! Anumite greşeli s-au făcut în perioada precompetiţională, cînd antrenor era domnul Ţicleanu. Acum, ca să recuperăm ce nu s-a făcut atunci, jucătorii sînt suprasolicitaţi şi astfel apar accidentările", a declarat Bătineanu.

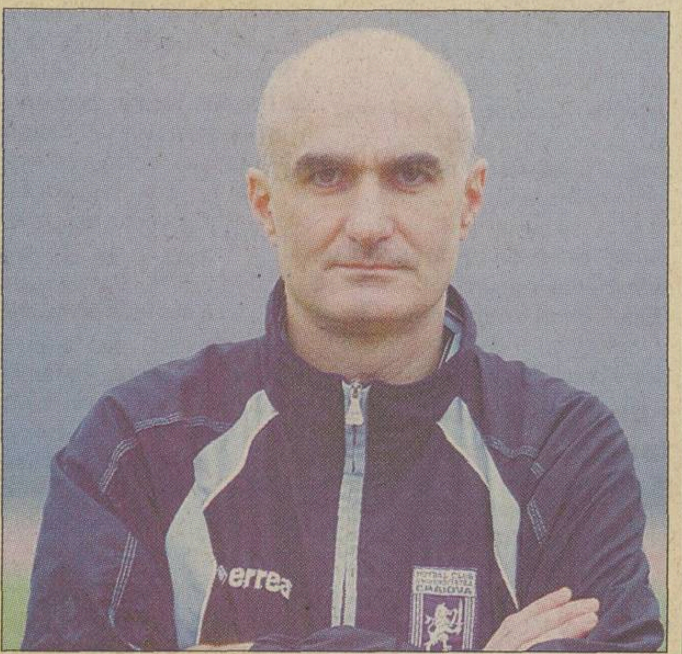

"JUCĂTORII AU CERUT «SILENZIO STAMPA»"

Tot la conferinţa de presă de ieri, vicepreşedintele Dan Şendrea a precizat că decizia de a intra în "silenzio stampa" le aparţine fotbaliştilor craioveni, şi nu conducerii. "Ei au fost deranjaţi de nişte articole apărute în presa locală, de aceea au hotărît că, pentru o perioadă, vor «vorbi» doar pe teren", a spus Şendrea. Cu toate acestea, jucătorii au mărturisit că au fost ameninţaţi de managerul general Florin Marin că vor fi amendaţi cu cîte 500 de dolari pentru fiecare declaraţie apărută în ziare.

"ELECTRO NU E «SATELIT»!"

Prezentă în premieră la o conferinţă de presă a "Ştiinţei", Angela Bujor, directorul economic al clubului, a recunoscut că salariile pe ultimele două luni ale celor de la UFC Electro n-au fost plătite, dar a spus că echipa din Valea Roşie nu e, oficial, "satelitul" Universităţii. "În vară, am încercat să depunem la federaţie documentele necesare în acest sens, dar nu îndeplineam unele condiţii şi totul a căzut", a declarat Bujor.

DINAMO

În căutare de fundași

Dinamoviștii îi au în vizor pe "astralul" Lăcustă și gălățeanul Ghionea

Eduard Apostol
Justin Gafiuc

În ultimele patru luni, clubul din Ştefan cel Mare a făcut nu mai puţin de şapte achiziţii marcante, dar, se pare, lista rămîne deschisă. Mai nou, antrenorul Ion Marin a realizat cît de puţini fotbalişti pentru apărare are la dispoziţie, astfel că pentru meciul cu FC Naţional, tehnicianul nu poate miza decît pe Kiriţă, Năstase şi Tîlvan. Pîrvu şi Onuţ sînt suspendaţi, Lupescu şi-a reziliat săptămîna trecută contractul cu Dinamo, iar Vătavu este incert. La jocul-test de miercuri, "Săpăligă" a încercat o formulă defensivă cu Bolohan în centrul apărării. Astfel, pentru perioada de mercato care va debuta luni şi va dura patru zile, Dinamo ar avea în vedere doi fundaşi centrali: Dan Lăcustă, de la Astra, şi Sorin Ghionea, de la Oţelul.

Cei doi nu sînt prezenţe inedite pe lista jucătorilor doriţi de "cîini", ambii fiind în atenţia bucureştenilor pentru un transfer încă din vară. Lăcustă, proaspăt internaţional, este unul dintre fotbaliştii preferaţi ai directorului sportiv al dinamoviştilor, Constantin Dănilescu. În urmă cu doi ani, pe vremea cînd actualul oficial al grupării din Ştefan cel Mare era în staff-ul administrativ al Stelei, Dănilescu a ţinut neapărat ca Lăcustă, atunci la Şerif Tiraspol, să ajungă în curtea "militarilor", aducîndu-l pe fundaş chiar în cantonament la Forban. Pînă la urmă, Astra a avut cîştig de cauză, jucătorul fiind subiectul celui mai costisitor transfer din istoria clubului ploieştean, 500.000 de dolari. În acest moment, fotbalistul de 24 de ani a primit un ultimatum din partea conducerii prahovenilor, oficialii nefiind mulţumiţi de randamentul lui Lăcustă, astfel că Astra ar fi dispusă să negocieze transferul jucătorului pentru echilibrarea investiţiei. În ceea ce-l priveşte pe Ghionea, tînărul de 22 de ani a fost la un pas de a ajunge la Dinamo încă din vară, dar atunci nu era complet refăcut după o fractură. Sezonul actual bun l-a propulsat pe internaţionalul de tineret din nou în atenţia "cîinilor".

VĂTAVU INCERT, MIHALCEA ÎN REGULĂ

La jocul-şcoală de miercuri, atacantul Adrian Mihalcea s-a lovit la piciorul stîng la un duel pentru balon cu Onuţ şi nu a mai continuat partida, jucătorul părăsind şchiopătînd gazonul. Ieri, golgeterul campionatului s-a pregătit normal şi va putea fi pe gazon la partida cu FC Naţional. Fundaşul Marin Vătavu este încă incert pentru întîlnirea cu "bancarii", acesta suferind marţi o contractură musculară. Tînărul de 19 ani a avut ieri un program special de antrenament, sub stricta supraveghere a doctorului Alin Dragomir, care abia astăzi va decide dacă Vătavu este apt de joc. Oricum, medicul dinamoviştilor a estimat la 50 la sută şansele ca fundaşul să evolueze duminică. *(Eduard Apostol)*

Mulţumiri lui Stoenescu

La ultima şedinţă a Consiliului de Administraţie a FC Dinamo s-a produs despărţirea oficială de Mircea Stoenescu *(foto)*, care pînă în vară a fost director general al clubului. Ieri, conducerea alb-roşiilor a remis un comunicat de presă prin care a ţinut să-i aducă mulţumiri publice fostului oficial. Stoenescu a fost campion (1962, '71) şi cîştigător al Cupei României (1968) cu Dinamo, arbitru internaţional, observator federal, secretar general, preşedinte şi director general, ultimele trei funcţii în cadrul grupării "cîinilor".

MEDIAFAX FOTO

ŞI ÎN ATENŢIA LUI HAGI. ***"Astralul" Dan Lăcustă este unul dintre jucătorii din campionatul intern pe care selecţionerul României i-a încercat la prima reprezentativă***

ECHIPĂ CU TREI ATACANŢI

Antrenorul Ion Marin a declarat că ar putea miza în perioada imediat următoare pe o formulă superofensivă, cu Mihalcea, Claudiu Niculescu şi Sabin Ilie în linia de atac a dinamoviştilor. "În momentul în care Sabin se va pune la punct cu pregătirea fizică, iar Claudiu va fi apt total, se poate schimba formula actuală cu una în care să abordăm partidele cu trei atacanţi", a anunţat tehnicianul formaţiei din Ştefan cel Mare. *(Eduard Apostol)*

PUŞTIUL CARE-I PLACE LUI DINU

La antrenamentele echipei din Ştefan cel Mare se va prezenta de azi şi Florin Coman, component al echipei naţionale sub 17 ani care a jucat pînă acum la divizionara B ARO Cîmpulung. Florin Coman a mai avut tangenţe cu "cîinii roşii", făcînd deplasarea în luna iulie cu echipa mare în turneul întreprins de aceasta în Iugoslavia. Atunci, Coman i-a lăsat o bună impresie managerului Cornel Dinu, care a declarat despre el că "este un jucător de mare perspectivă, care poate să explodeze la Dinamo". *(Marian Ursescu)*

SPECIAL

BARAJ CU SLOVENIA

AU MAI RĂMAS 22 DE ZILE

Arbitrii Milton Nielsen şi Krug se destăinuie

10 NOIEMBRIE, LJUBLJANA: SLOVENIA - ROMÂNIA

"Omul de la Kosice" credea că merge la Kiev

Kim Milton Nielsen nu primise pînă ieri scrisoarea prin care era înştiinţat că i s-a schimbat meciul

Aurelian Botezatu
Costin Ştucan

Pus în temă cu delegarea lui Kim Milton Nielsen la meciul tur cu Slovenia, de la Ljubljana, ProSport a încercat să-l contacteze pe arbitrul danez pentru un scurt interviu. Primul telefon a fost la departamentul pentru arbitri din cadrul federaţiei daneze (DBU). Un oficial a acceptat amabil să ofere reporterilor numărul de mobil al lui Nielsen, însă era nelămurit pentru ce le trebuie. Informat că danezul va arbitra România la Ljubljana, el a replicat: "Kim va merge la Kiev pentru meciul Ucraina - Germania. Poate e delegat la retur, dar nu prea cred. Cel mai bine vorbiţi cu el".

După sunetele de fond ce se auzeau în receptor, arbitrul danez se afla într-o sală de bowling. Cînd a auzit că este delegat pentru partida Slovenia - România, a zîmbit uşor ironic. Era convins că va arbitra Ucraina - Germania şi părea amuzat de confuzia creată.

A urmat un nou telefon la UEFA. Unul dintre purtătorii de cuvînt ai forului european, care s-a recomandat scurt Nicola, susţinea sus şi tare că Milton Nielsen are delegare pentru Ljubljana şi nu pentru Kiev. Abia după 5 minute de insistenţe, el a acceptat să verifice. Răspunsul a fost că UEFA îl desemnase iniţial pentru meciul "tricolorilor" pe grecul Kiros Vassaris, însă miercuri dimineaţă s-au făcut nişte schimbări şi cel care a arbitrat meciul Cehia-Slovacia - România (5-2) de la Kosice a trecut de la Ucraina - Germania, unde fusese numit prima dată, la Slovenia - România. Singura explicaţie pe care a găsit-o oficialul UEFA pentru confuzia creată a fost că scrisoarea trimisă pe adresa federaţiei daneze, în care era anunţată schimbarea, nu ajunsese ieri după-amiază la sediul de la Brondby: "Merge greu poşta în ultima vreme. Sînt probleme de comunicare din cauza ameninţării virusului Antrax. Se poate să mai întîrzie".

16:30 KIM MILTON NIELSEN: "Arbitrez Ucraina - Germania"

Domnule Nielsen, din România vă deranjăm, ştim că veţi arbitra meciul Slovenia - România şi am vrea să vă punem cîteva întrebări...

(Rîde). Cred că e o confuzie. Nu ştiu nimic de acest joc. Eu arbitrez la Kiev partida Ucraina - Germania.

PRO **Totuşi, UEFA a anunţat că dumneavoastră sînteţi delegat la Ljubljana.**

UEFA m-a anunţat pe mine că merg la Kiev. Cred că este vorba de o confuzie. Îmi pare rău că nu pot să vă ajut.

PRO **Acum dacă tot v-am sunat, puteţi să ne spuneţi dacă vă mai aduceţi aminte de ceva de la meciul România - Germania de la Euro 2000?**

Ştiu că mi s-a reproşat atunci că nu am acordat un penalty pentru români în prima repriză. Îmi aduc aminte bine faza şi consider şi acum că Adrian Ilie a simulat. Am procedat corect.

PRO **Totuşi, compatriotul dumneavoastră, Peter Mikkelsen, a recunoscut după ceva vreme că a greşit la Euro '96, cînd nu a acordat un gol valabil României în meciul cu Bulgaria.**

Ştiu faza, dar acolo a fost clar. Dacă vreţi, pot spune că la penaltyul din meciul cu Germania a fost o decizie 50-50. Puteam să dau, puteam să nu dau...

PRO **Vă mulţumim şi scuze de deranj!**

Nici o problemă. Îmi pare rău că nu v-am putut ajuta cu mai multe.

LIÈGE 2000. În ultimul meci al "tricolorilor" arbitrat de el, Milton Nielsen i-a refuzat lui Adrian Ilie un penalty şi l-a avertizat pe Hagi pentru proteste în faza respectivă

17:00 KIM MILTON NIELSEN: "Serios? Arbitrez România?"

Domnule Nielsen, vă deranjăm din nou din România. Am vorbit la UEFA şi am aflat că aţi fost schimbat. Veţi arbitra România la Ljubljana!

Serios? Arbitrez România? Ce s-a întîmplat?

PRO **Scrisoarea în care eraţi anunţat despre modificare nu a ajuns încă la federaţia daneză.**

Înţeleg. Asta e, merg la Ljubljana. La ce oră este meciul?

PRO **La ora locală 19:00, aceeaşi cu a Danemarcei.**

Şi este în aceeaşi zi cu Ucraina - Germania?

PRO **Da. Pe 10 noiembrie.**

Vă mulţumesc mult!

14 NOIEMBRIE, BUCUREŞTI: ROMÂNIA - SLOVENIA

"Nu cred că voi avea probleme"

Desemnat de FIFA să conducă returul barajului cu Slovenia, din 14 noiembrie, arbitrul german Hellmut Krug a acceptat ieri o discuţie pe marginea meciului din Capitală

Aurelian Botezatu

Deşi l-a eliminat pe Laurenţiu Roşu în preliminariile Euro 2000, în meciul României cu Portugalia de la Porto, Hellmut Krug nu se aşteaptă să fie tratat cu ostilitate la Bucureşti.

PRO **Domnule Krug, pe 14 noiembrie veniţi pentru prima oară în România. Aţi solicitat informaţii vreunuia dintre colegii dumneavoastră care au mai fost la noi?**

Da, am vorbit la telefon cu Herbert Fandel.

PRO **Şi ce v-a spus?**

L-am rugat să-mi povestească despre meciul "naţionalei" dumneavoastră cu Italia de la Bucureşti. Altceva nimic. Despre cum a decurs, dacă a avut ceva probleme şi alte detalii tehnice. În general lucruri care ne privesc pe noi, arbitrii, dar pe care nu le pot face publice.

PRO **Ne-aţi mai fluierat de două ori. Contra Franţei, la Euro '96, şi în preliminariile Euro 2000, la 1-0 cu Portugalia. Care dintre cele două partide a fost mai grea din punctul dumneavoastră de vedere?**

În Anglia s-a jucat mai mult fotbal. Jucătorii au fost mai preocupaţi de balon decît de picioarele adversarului. La Porto, în schimb, cînd aţi bătut cu 1-0, îmi amintesc că au fost cam multe faulturi, jocul a fost destul de fragmentat.

PRO **Cum vi s-au părut fotbaliştii români? Sînt fair-play sau încearcă să trişeze?**

Am condus doar două meciuri, ceea ce mi se pare prea puţin ca să-mi formez o opinie corectă. Totuşi, nu ştiu să fi avut probleme deosebite.

PRO **La Porto l-aţi eliminat pe românul Roşu. Nu vă temeţi că la Bucureşti suporterii v-ar putea întîmpina cu ostilitate?**

Îmi amintesc că lui Roşu i-am dat mai întîi "galben" şi apoi i-am arătat cartonaşul roşu. Dar eu susţin că decizia a fost corectă şi cred că suporterii au înţeles asta. Nu mă aştept la nimic rău.

PRO **Iar cu Dorinel Munteanu şi Ganea, care joacă în Bundesliga, trebuie că aţi avut de-a face.**

Da, i-am arbitrat şi pot spune că nu mi-au creat nici un fel de probleme.

PRO **De fapt, ce vă deranjează mai mult la un jucător? Asta pentru ca internaţionalii români să fie avertizaţi.**

Cel mai mult mă enervează atunci cînd jucătorul caută să trişeze, să mă păcălească. Cred însă că lucrul acesta este valabil pentru toţi arbitrii, nu numai pentru mine.

PRO **La Bucureşti veţi arbitra ultimul dumneavoastră meci interţări. Ce vă doriţi pentru această din urmă apariţie?**

Ceea ce-şi doreşte orice arbitru. Să am parte de un meci curat şi evoluţia mea să fie apreciată pozitiv de toată lumea.

PORTO '98. Momentul cînd Krug a lăsat România în inferioritate, eliminîndu-l pe Laurenţiu Roşu

FILIPESCU VREA SĂ JOACE MÎINE

Iulian Filipescu s-a arătat optimist că mîine va reintra la Betis. Accidentat acum trei săptămîni la adductorii coapsei stîngi, fundaşul "alb-verde" a susţinut că va face tot posibilul să joace contra lui Villarreal, leziunea sa reprezentînd principala preocupare a serviciului medical al clubului din Sevilla. "Pînă acum totul merge bine", a spus Filipescu, adăugînd că "e important că am început să lovesc mingea şi să fac alergări. Sînt total refăcut după acea întindere. Totuşi, nu forţez. Vineri voi vedea cum va răspunde piciorul la efort mare". "Felipe" nu crede că absenţa sa a fost unul din motivele ultimelor eşecuri ale lui Betis: "Cu mine pe teren, Celta ne-a dat patru şi cinci goluri sezonul trecut. Duminică, fără mine, s-au primit numai trei, aşa că nimeni nu e indispensabil într-o echipă". *(Constantin Popescu)*

PROBLEME DENTARE

Miercuri a fost etapă intermediară în campionatul sloven, iar goalkeeperul Marko Simeunovici, titularul postului în "naţională", a lipsit din nou de la Maribor (2-1 cu Rudar), el avînd un dezechilibru dentar şi urmînd în aceste zile un tratament intensiv. De altfel, după meciul cu Feroe, portarul nu a mai apărat deloc, Maribor pierzînd etapa trecută, 0-3 cu Sport Line Koper. Simeunovici va fi însă refăcut pe 10 noiembrie, pentru prima manşă a barajului. Coechipierul său de la Maribor, Matej Snofl, posibil să fie convocat, a jucat 90 de minute, la fel ca şi Marinko Galici, stoperul lui Rudar, acesta primind şi un cartonaş galben. În fine, Anton Zlogar şi Senad Tiganj, ambii de la Olimpija, chemaţi de Katanec cu Feroe, dar care ar putea rata dubla cu "tricolorii", au fost în teren tot meciul cu Domzale, cîştigat cu 2-0. *(Theodor Jumătate)*

MONDEN

A început procesul de divorţ al familiei Stelea

A FOST ODATĂ. Bogdan şi Dana Stelea pe vremea cînd îl năşeau pe Cătălin Mulţescu, portarul Astrei

Partajul dintre Bogdan şi Dana Stelea s-ar putea încheia în scurt timp dacă părţile se înţeleg în privinţa pensiei de întreţinere

Floriana Iacob

Problema despărţirii celor doi soţi Stelea s-a pus încă de anul trecut, atunci cînd portarul "naţionalei" a înaintat în instanţă acţiunea de divorţ. Dosarul a fost deschis, dar cum cele două părţi, în speranţa unei reconcilieri, nu s-au prezentat la primul termen, acesta a fost suspendat. Tentativa unei împăcări a eşuat şi dosarul a fost repus pe rol în urmă cu două luni, cînd cei doi soţi şi-au formulat şi pretenţiile pentru partaj. Dana cere 200.000 de dolari, în timp ce Bogdan este dispus să-i ofere doar 90.000. Soţia goalkeeper-ului vrea de asemenea să păstreze numele de Stelea, cu toată opoziţia soţului ei.

Ieri dimineaţă, la Completul 1 al Judecătoriei Sectorului 2 a avut loc prima înfăţişare. Programată pentru ora 8:30, şedinţa a început la 8:45 şi a durat doar un sfert de oră. Singura parte prezentă a fost Dana, însoţită de avocata sa, în timp ce, aflat în Spania, Bogdan Stelea a fost reprezentat prin procură de un stagiar de la cabinetul de avocatură al lui Florin Gîtejan, unul dintre membrii Comisiei de Disciplină a FRF.

Îmbrăcată într-un costum bej de piele, Dana s-a arătat foarte emoţionată, iar în momentul în care şi-a auzit numele s-a ridicat pentru a merge în faţa judecătorului, dar a fost oprită de avocata sa, care i-a spus că se face doar "prezenţa". Vizibil agitată, soţia fotbalistului se uita încontinuu spre uşă şi îşi trecea des mîinile prin păr.

După nici un sfert de oră de discuţii între cei doi avocaţi şi judecător s-a hotărît ca următoarea înfăţişare să aibă loc luna viitoare, atunci cînd în sală va fi prezent şi Bogdan Stelea. O altă hotărîre luată a fost ca la cel mai apropiat termen să se audieze martorii şi să se prezinte dosarul de evaluare a bunurilor comune. "Dacă părţile se vor înţelege asupra pensiei de întreţinere procesul se va încheia foarte repede, dacă nu, va fi un proces urît şi lung. După cum s-au prezentat astăzi cei doi avocaţi am impresia că se vor înţelege asupra tranzacţiei", a spus judecătorul.

STELEA ESTE PRECAUT

Bogdan Stelea a lipsit de la ultimele antrenamente efectuate de Salamanca. El nu a lucrat deloc cu mingea, ci numai în sala de gimnastică, pentru a evita provocarea unei înrăutăţiri a inflamaţiei de la genunchiul drept, cauzată de o lovitură primită de la Oli în meciul de duminică de la Oviedo. "Am genunchiul un pic umflat, de aceea am preferat să nu risc nimic şi să fac exerciţii lejere. Oricare mişcare ori cădere ar putea agrava situaţia. E vorba doar de precauţie, nimic altceva", a precizat Stelea. Portarul român a asigurat însă că se va reface pînă la partida cu Extremadura. Garanţia e necesară deoarece rivalul său, Aizpurua, titularul de pînă acum al Salamancăi, urmează să fie suspendat duminică din pricina cartonaşului roşu încasat etapa precedentă. *(Constantin Popescu)*

"U" CLUJ - OLIMPIA SATU MARE

Uită Govor de simpatia faţă de "U" Cluj?

Patronul Olimpiei Satu Mare este un suporter declarat al "şepcilor roşii", în sezonul trecut el contribuind la promovarea studenţilor

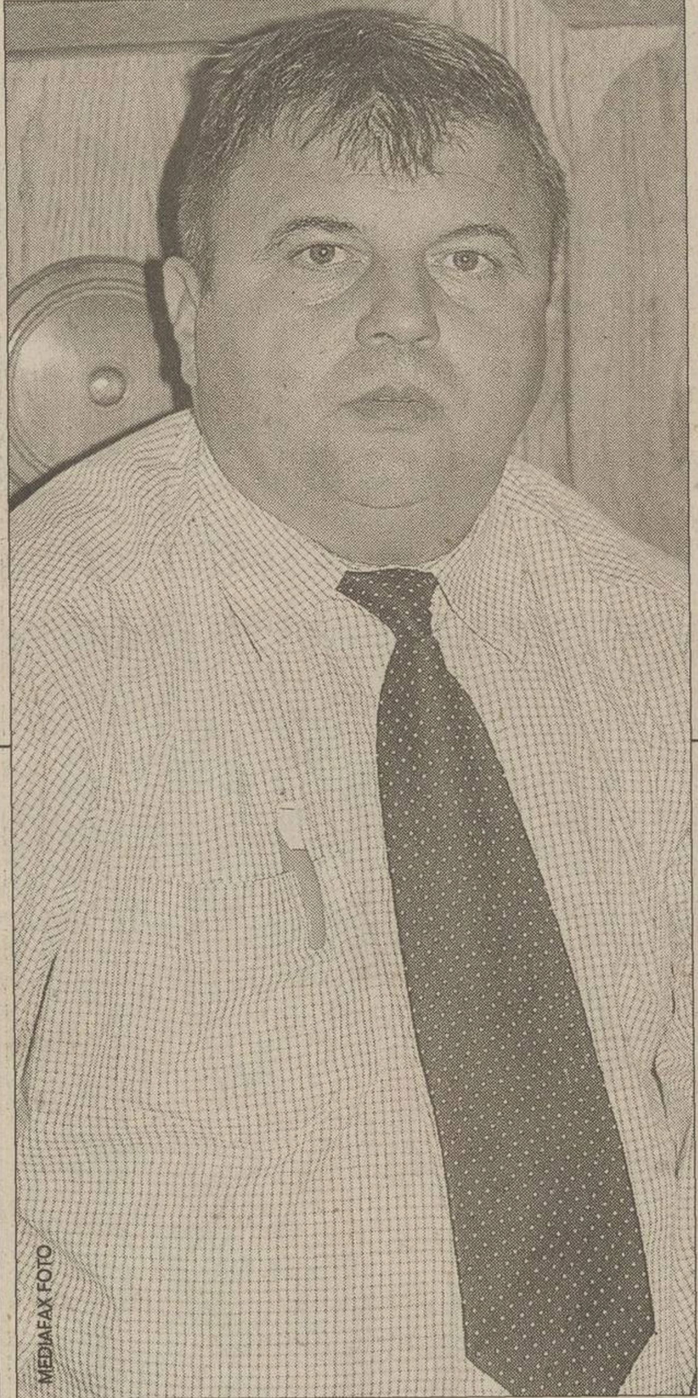

Radu Bichiş

"U" Cluj va juca mîine pe teren propriu cu Olimpia Satu Mare, o partidă cu implicaţii majore în lupta pentru evitarea retrogradării. Mulţi vorbesc deja despre o reciprocitate stabilită de preşedinţii celor două formaţii, Dan Dragoş Crăciun şi Mircea Govor. Mai concret, clujenii vor cîştiga toate cele trei puncte, serviciu pe care ar urma să-l întoarcă în partida de la Satu Mare. Două argumente stau la baza acestor zvonuri: simpatia lui Govor faţă de "U" Cluj şi faptul că ambii conducători sînt apropiaţi ai şefului Gloriei Bistriţa, Jean Pădureanu.

"Nu se poate ca o echipă de tradiţie ca «U» Cluj şi Neluţu Sabău să-şi rupă oasele prin Divizia C. Sînt un fan al formaţiei clujene şi voi face totul ca să promoveze", promitea Mircea Govor, finanţatorul Olimpiei Satu Mare, în sezonul trecut cînd "U" Cluj evolua în Divizia C. Parolist, Govor şi-a respectat cuvîntul, "satelitul" Someşul Satu Mare, care activa în aceeaşi serie cu "şepcile roşii", cedînd toate cele şase puncte clujenilor, scoruri 1-4 şi 0-3. De altfel, la meciul-tur, disputat pe 9 octombrie 2000 la Satu Mare, după ce a egalat în minutul 57, jucătorul gazdelor, Kicska, nu s-a bucurat deloc, dînd doar a lehamite din mîini şi fiind apostrofat de majoritatea colegilor săi. În plus, tehnicianul Olimpiei, Ioan Tătăran, s-a declarat sceptic în privinţa şanselor de victorie ale echipei sale în partida de mîine de la Cluj, invocînd jocul slab din ultima perioadă. Tocmai cînd patronul Govor a anunţat că meciul este extrem de important şi le-a achitat primele jucătorilor, infirmeria clubului este suspect de plină, iar sătmărenii vor fi cazaţi la hotel "Napoca", locul obişnuit de cantonament al gazdelor!

Nu în ultimul rînd, după cum se ştie, finanţatorul Olimpiei este prieten la cataramă cu influentul Jean Pădureanu, datorită căruia a ajuns să fie ales membru în Comitetul Executiv al FRF. Şi Clujul face parte din aceeaşi sferă de influenţă, preşedintele Dan Dragoş Crăciun avînd relaţii strînse cu "vicele" Ioan Horoba, clujean şi el, dar şi cu nea Jean, din cuvîntul căruia nu a ieşit niciodată. Cînd timpul îi permite, Crăciun nu ratează nici un meci al Bistriţei pe teren propriu. Rămîne de văzut dacă Govor va rămîne şi după partida de sîmbătă un suporter declarat al clujenilor. "U" se află pe locul 13 cu 8 puncte (-7 la "adevăr"), iar Olimpia pe 11 cu 10 p (-5).

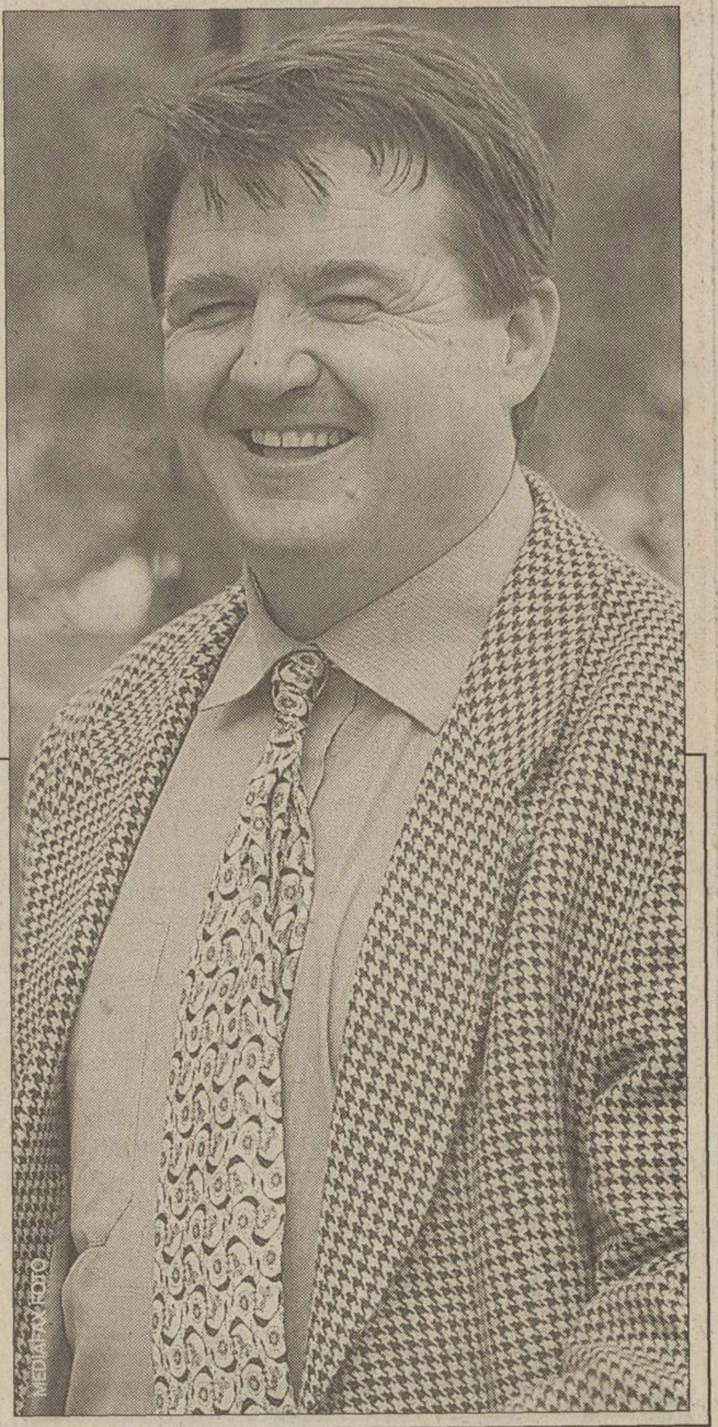

MEDIAFAX FOTO

DAN DRAGOŞ CRĂCIUN: "Nu va fi nici un blat!"

Domnule Crăciun, intră meciul cu Olimpia în categoria reciprocităţilor?

Nu e adevărat nimic. Am demonstrat-o la Cîmpia Turzii, unde am jucat cinstit, deşi au planat o groază de suspiciuni şi la meciul acela. Nu s-au făcut presiuni politice, aşa cum s-a sugerat, ci s-a jucat corect. Vă asigur că nu va fi nici un blat la partida cu Olimpia.

PRO **Dar Govor a susţinut că e un fan "U" Cluj, fapt ce se poate interpreta.**

E treaba lui cu cine ţine. Aceşti copii tineri vor să ajungă fotbalişti de Divizia A. Cum să le spun eu să se dea la o parte? Nici vorbă de aşa ceva.

PRO **Unii vă plasează sub influenţa Gloriei Bistriţa, la fel ca echipa lui Govor.**

Gloria joacă în Divizia A, iar cu Jean Pădureanu sînt prieten foarte bun. Dar asta, vă repet, nu înseamnă că nu vom juca corect.

PRO **Şi dacă pierdeţi meciul cu Olimpia?**

Doamne fereşte! Am fi terminaţi.

MIRCEA GOVOR: "Mai bine îi ajut în C!"

Cum va fi, domnule Govor, sîmbătă la Cluj?

Cum să fie? Vreme bună, să putem juca şi noi. Ştiu la ce vă referiţi, dar vă zic sincer că nu fac nici o concesie cînd e vorba de echipa mea. Ce aţi zice dacă-i bag la -10?

PRO **Păi, anul trecut n-aţi ajutat "U"?**

V-am spus că iubesc oraşul şi sînt un fan al echipei. Dar acum avem nevoie de puncte, să scăpăm şi noi de la retrogradare. Apăr interesul formaţiei mele, iar sîmbătă vrem să batem.

PRO **S-ar putea să-i retrogradaţi din nou în Divizia C.**

Şi ce dacă? Mai bine îi ajut în Divizia C, chiar cu riscul de a-mi face mulţi duşmani. Situaţia noastră nu e tocmai fericită. Orice puncte aduse din deplasare sînt binevenite. Un singur lucru nu-l înţeleg. Sînt atîtea echipe bune în eşalonul trei în judeţul Cluj. De ce nu dau jucătorii la "U" să facă o echipă puternică, cu care să promoveze în Divizia A. Vă spun eu, "U" are echipă mai slabă decît CFR Cluj, Arieşul Turda sau Olimpia Gherla.

HORIZONT

Agenţie de pariuri Sportive

Pariaţi zilnic - Câştigaţi zilnic

• Cluj-Napoca • Bucureşti *Ne găsiţi în următoarele oraşe:* • Timişoara • Târgu-Mureş • Deva
• Constanţa • Satu Mare • Baia Mare • Orăştie • Sibiu • Alba Iulia • Zalău • Sfântu Gheorghe
• Oradea • Braşov • Ploieşti • Piatra Neamţ • Iaşi • Piteşti • Craiova • Arad • Mediaş
• Petroşani • Bistriţa • Bacău • Sighişoara • Slatina • Turda • Reşiţa • Hunedoara • Lugoj

	1	X	2	1X	12	X2
Vineri - 19.10.2001						
F-Anglia - D1	1	X	2	1X	12	X2
344. Norwich-W.Bromwich	2.00	3.20	3.25	1.25	1.25	1.60
F-Argentina - Divizia I	1	X	2	1X	12	X2
345. Chacarita-Belgrano (14:00)	2.30	3.00	2.85	1.30	1.25	1.45
F-Cehia - Liga I	1	X	2	1X	12	X2
346. Olomouc-Zizkov (17:30)	2.20	3.20	2.85	1.30	1.25	1.50
F-Franta - Divizia II	1	X	2	1X	12	X2
347. Istres-Wasquehal	2.00	2.80	3.80	1.15	1.30	1.60
348. Strasbourg-Le Mans	1.55	3.40	5.55	1.05	1.20	2.10
F-Olanda - Divizia II	1	X	2	1X	12	X2
349. Excelsior-Haarlem	1.50	3.80	5.25	1.10	1.15	2.20
350. SBV Eindhoven-Cambuur	2.55	3.00	2.55	1.40	1.25	1.40
351. Helmond-Volendam *	2.35	3.00	2.75	1.30	1.25	1.45
F-Ungaria - Divizia I	1	X	2	1X	12	X2
362. Gyor-MTK	3.25	3.20	2.00	1.60	1.25	1.25
F-Germania - Liga II	1	X	2	1X	12	X2
363. Schweinfurt-Bochum *	2.50	3.00	2.60	1.35	1.25	1.40
364. Ahlen-Karlsruhe	2.00	3.20	3.25	1.25	1.25	1.60
365. Mannheim-Mainz *	2.50	3.00	2.60	1.35	1.25	1.40
F-Portugalia - Divizia I	1	X	2	1X	12	X2
367. Maritimo-Guimaraes	2.10	3.20	3.00	1.25	1.25	1.55
F-Austria - Liga II	1	X	2	1X	12	X2
369. Braunau-Untersiebenbrunn *	2.30	3.10	2.75	1.30	1.25	1.45
371. LASK Linz-Pasching *	2.50	3.00	2.60	1.35	1.25	1.40
F-Elvetia - Liga II	1	X	2	1X	12	X2
372. Thun-Baden	2.00	3.20	3.25	1.25	1.25	1.60
H-Germania	1	X	2	1X		X2
386. Munchen-Mannheim	2.10	4.50	2.20	1.45		1.50
387. Iserlohn-Augsburg	2.20	4.50	2.10	1.50		1.45
389. Dusseldorf-Schwenningen	2.00	4.50	2.35	1.40		1.55
H-Elvetia	1	X	2	1X		X2
398. Ambri-Lausanne	1.40	5.00	4.25	1.10		2.30
399. Bern-Rapperswil	1.65	4.70	3.00	1.20		1.85
Sambata - 20.10.2001						
F-Anglia - Premiership	1	X	2	1X	12	X2
405. Arsenal-Blackburn	1.40	4.00	6.40	1.05	1.15	2.45
406. Derby -Charlton *	2.30	3.00	2.85	1.30	1.25	1.45
407. Everton-Aston Villa *	2.50	3.00	2.60	1.35	1.25	1.40
408. Leicester-FC Liverpool	3.75	3.20	1.85	1.75	1.25	1.15
409. Manchester Utd.-Bolton	1.30	4.80	7.00	-	1.10	2.85
F-Anglia - D1	1	X	2	1X	12	X2
411. Birmingham-Bradford *	2.10	3.20	3.00	1.25	1.25	1.55
413. Grimsby-Watford	2.20	3.20	2.85	1.30	1.25	1.50
414. Millwall-Nottingham *	2.30	3.10	2.75	1.30	1.25	1.45
415. Portsmouth-Sheffield Utd.	2.00	3.20	3.25	1.25	1.25	1.60
F-Belgia - Divizia I	1	X	2	1X	12	X2
444. Anderlecht-Charleroi	1.40	4.00	6.40	1.05	1.15	2.45
445. Genk-Lommel	1.50	3.80	5.25	1.10	1.15	2.20
447. FC Antverpen-Molenbeek	1.85	3.30	3.60	1.20	1.20	1.70
F-Franta - Divizia I	1	X	2	1X	12	X2
459. Lyon-Sochaux	1.60	3.50	4.80	1.10	1.20	2.00
461. Guingamp-Monaco *	2.35	2.90	2.85	1.30	1.30	1.45
462. Marseille-Lille *	2.50	2.90	2.65	1.35	1.30	1.40
463. Lens-Montpellier	1.55	3.60	5.05	1.10	1.20	2.10
464. Nantes-Auxerre *	2.30	3.00	2.85	1.30	1.25	1.45
F-Franta - Divizia II	1	X	2	1X	12	X2
467. Laval-St.Etienne	2.25	2.80	3.15	1.25	1.30	1.50
468. Le Havre-Amiens	2.20	2.70	3.40	1.20	1.35	1.50
469. Nancy-Chateauroux	2.35	2.70	3.10	1.25	1.35	1.45
F-Olanda - Divizia I	1	X	2	1X	12	X2
475. PSV Eindhoven-De Graafschap	1.35	4.00	7.75	-	1.10	2.65
476. Arnheim-Breda	1.50	3.70	5.45	1.05	1.20	2.20
477. Alkmaar-Feyenoord *	2.85	3.20	2.20	1.50	1.25	1.30
F-Germania - Bundesliga	1	X	2	1X	12	X2
491. Bayern M.-Kaiserslautern	1.70	3.50	4.05	1.15	1.20	1.90
492. Hertha-Bremen	1.85	3.30	3.60	1.20	1.20	1.70
493. Nurnberg-Monchengladbach *	2.20	3.10	2.90	1.30	1.25	1.50
494. St.Pauli-Cottbus *	2.20	3.10	2.90	1.30	1.25	1.50
495. Leverkusen-Stuttgart	1.50	3.70	5.45	1.05	1.20	2.20
F-Portugalia - Divizia I	1	X	2	1X	12	X2
505. FC Porto-Belenenses	1.30	4.80	7.00	-	1.10	2.85
506. Benfica-Gil Vicente	1.35	4.50	6.35	1.05	1.10	2.65
507. Boavista-Sp.Braga	1.40	4.20	5.95	1.05	1.15	2.45
F-Spania - Primera Division	1	X	2	1X	12	X2
533. Betis Sevilla-Villarreal	2.00	3.20	3.25	1.25	1.25	1.60
534. La Coruna-FC Sevilla	1.45	3.80	6.00	1.05	1.15	2.35
535. San Sebastian-Osasuna *	2.20	3.10	2.90	1.30	1.25	1.50
536. Malaga-FC Barcelona	3.35	3.10	2.00	1.60	1.25	1.20
538. Las Palmas-Bilbao *	2.30	3.00	2.85	1.30	1.25	1.45
F-Spania - Divizia II	1	X	2	1X	12	X2
539. Leganes-Burgos	2.40	2.80	2.90	1.30	1.30	1.40
540. Cordoba-Elche	2.35	2.80	2.95	1.30	1.30	1.45
541. R.Ferrol-Jaen	1.80	3.00	4.35	1.15	1.25	1.80
Duminica - 21.10.2001						
F-Anglia - Premiership	1	X	2	1X	12	X2
602. Fulham-Ipswich	1.90	3.20	3.55	1.20	1.25	1.70
603. Newcastle-Tottenham	1.90	3.20	3.55	1.20	1.25	1.70
604. Leeds-Chelsea	1.85	3.30	3.60	1.20	1.20	1.70
F-Franta - Divizia I	1	X	2	1X	12	X2
645. Sedan-Paris SG *	2.55	2.80	2.70	1.35	1.30	1.35
646. Bordeaux-Metz	1.60	3.50	4.80	1.10	1.20	2.00
F-Romania - Divizia A	1	X	2	1X	12	X2
691. Dinamo Buc.-FC National	1.80	3.30	3.85	1.15	1.25	1.80
692. Rapid-Steaua	2.45	2.90	2.70	1.35	1.30	1.40
Obs. Minim 7 combinatii.						
F-Scotia - Premier League	1	X	2	1X	12	X2
703. Hibernian-Hearts	1.95	3.20	3.40	1.20	1.25	1.65
704. St.Johnstone-Gl.Rangers	6.35	4.50	1.35	2.65	1.10	1.05
F-Spania - Primera Division	1	X	2	1X	12	X2
705. Espanyol-Tenerife	1.95	3.20	3.40	1.20	1.25	1.65
706. Real Madrid-Celta Vigo	1.65	3.50	4.40	1.10	1.20	1.95
707. Valencia-Zaragoza	1.60	3.60	4.60	1.10	1.20	2.00
708. Valladolid-Alaves *	2.35	3.00	2.75	1.30	1.25	1.45
F-Spania - Divizia II	1	X	2	1X	12	X2
709. Numancia-Atl.Madrid	2.55	2.70	2.80	1.30	1.35	1.35
710. Salamanca-Extremadura	1.90	2.80	4.25	1.15	1.30	1.70
711. Levante-Santander	2.30	2.80	3.05	1.25	1.30	1.45
712. Albacete-Murcia	2.10	2.80	3.50	1.20	1.30	1.55
716. Huelva-Oviedo	2.50	2.70	2.85	1.30	1.35	1.40
F-Italia - Serie A	1	X	2	1X	12	X2
726. Atalanta-Udinese *	2.20	3.00	3.00	1.25	1.25	1.50
727. Chievo-Parma *	2.50	2.80	2.75	1.30	1.30	1.40
728. Fiorentina-Verona	1.85	3.10	3.90	1.15	1.25	1.75
729. Piacenza-Brescia *	2.15	2.90	3.25	1.25	1.30	1.55
730. AS Roma-Lecce	1.35	4.30	6.80	-	1.10	2.65
731. AC Torino-Perugia	2.10	2.90	3.35	1.20	1.30	1.55
732. Venezia-Lazio	3.35	3.10	2.00	1.60	1.25	1.20
733. Inter Milan-AC Milan	2.55	2.80	2.70	1.35	1.30	1.35
F-Turcia - Divizia I	1	X	2	1X	12	X2
734. Goztepe-Denizli	2.10	3.20	3.00	1.25	1.25	1.55
736. Besiktas-Galatasaray	2.60	3.00	2.50	1.40	1.25	1.35

OFERTA COMPLETĂ PENTRU TOATĂ SĂPTĂMÂNA O PUTEŢI GĂSI ÎN AGENŢIILE NOASTRE

SC Horizont SRL caută spaţii de închiriat în următoarele oraşe: • Constanţa • Râmnicu Vâlcea • Ploieşti • Piteşti•

Informaţii la următoarea adresă:

SC HORIZONT SRL - str Meteor, nr 11, Cluj-Napoca, 3400, tel: 064-43.85.59

Situaţia jucătorilor din Divizia Fantastică înaintea etapei a 10-a

PETROM

SPORTUL - FCM BACĂU

Sîmbătă, ora 14:30 - ProTV

Cod	Jucător	Situaţie la zi	Şanse de joc	Cod	Jucător	Situaţie la zi	Şanse de joc
007	Stanca	titular	100%	001	Ignătescu	titular	100%
025	Musteaţă	titular	100%	018	Lucescu	rezervă	
026	Secăreanu	apt	70%	027	Codreanu	titular	100%
042	Farmache	accidentat	0	033	Fl. Ganea	apt	60%
049	Păunescu	apt	10%	054	Bolfă	la FC Oneşti	
052	Galamaz	titular	100%	088	R. Ciobanu	titular	100%
123	A. Dumitru	apt	50%	106	Gireadă	titular	100%
128	Cr. Irimia	apt	70%	114	Trofin	apt	50%
136	G. Bucur	titular	100%	124	Vetrea	la FC Oneşti	
156	Pădureţ	titular	100%	133	Fl. Croitoru	la FC Oneşti	
198	Mazilu	apt	60%	138	Pitu	apt	50%
204	O. Chihaia	apt	40%	157	Apostol	titular	100%
209	Ciubotariu	apt	70%	186	Iftodi	apt	80%
220	Diniţă	titular	100%	208	Zlati	la FC Oneşti	
				215	Fl. Petcu	apt	60%
				228	Bădoi	apt	80%
				238	Ciocoiu	titular	100%
				239	Cursaru	titular	100%

RAPID - STEAUA

Duminică, ora 20:30 - ProTV

Cod	Jucător	Situaţie la zi	Şanse de joc	Cod	Jucător	Situaţie la zi	Şanse de joc
012	Dolha	titular	100%	020	M. Tudor	titular	100%
061	Raţ	titular	100%	044	Bordeanu	apt	30%
065	Maftei	accidentat	0	072	Miu	titular	100%
073	Dulca	plecat		080	Mitriţă	titular	100%
077	Şoavă	titular	100%	101	D. Bălan	apt	40%
085	D. Chiriţă	titular	100%	109	Baciu	apt	80%
092	Perjă	apt	50%	113	P. Stoica	titular	100%
100	Mutică	titular	100%	120	Rădoi	suspendat	0
108	Frăsineanu	plecat în Israel		166	Paraschiv	apt	80%
112	Stanciu	titular	100%	178	Falemi	apt	60%
119	Iencsi	titular	100%	182	Lincar	accidentat	0
150	N. Răducan	apt	50%	191	Liţă	titular	100%
164	Bundea	plecat în Germania		193	Fl. Dumitru	titular	100%
180	Schumacher	titular	100%	194	Neaga	apt	70%
183	Ghioane	la Dinamo Kiev		195	Trică	titular	100%
188	Măldărăşanu	titular	100%	232	Dănciulescu	titular	100%
190	Sabău	titular	100%	244	Cl. Răducanu	titular	100%
219	V. Ion	plecat					
222	N. Constantin	apt	50%				
236	R. Niţă	apt	80%				
248	Pancu	titular	100%				

DINAMO - FC NAŢIONAL

Duminică, ora 15:00 - TV România 1

Cod	Jucător	Situaţie la zi	Şanse de joc	Cod	Jucător	Situaţie la zi	Şanse de joc
019	Prunea	apt	10%	016	Vintilă	titular	100%
031	Semeghin	suspendat	0	038	Iordache	apt	50%
045	Ciurar	la Gaz Metan		068	Curt	titular	100%
066	Fl. Pîrvu	suspendat	0	076	Ad. Matei	titular	100%
074	Tîlvan	titular	100%	086	Potocianu	apt	70%
082	V. Năstase	titular	100%	094	Carabaş	titular	100%
096	Mihali	retras		102	Papură	apt	20%
115	Onuţ	suspendat	0	110	P. Marin	titular	100%
116	Bolohan	titular	100%	127	Ov. Petre	accidentat	0
118	Kiriţă	titular	100%	139	Falub	apt	80%
122	Păcurar	la Foresta		171	G. Coman	titular	100%
169	V. Munteanu	apt	80%	177	G. Popescu	titular	100%
170	Buia	apt	50%	200	Mitrovici	titular	100%
187	Tameş	titular	100%	226	Caramarin	titular	100%
192	Lupescu	plecat de la echipă		240	Sg. Radu	titular	100%
206	Zicu	apt	50%	249	R. Niculescu	accidentat	20%
223	S. Ilie	apt	60%				
235	Cl. Drăgan	apt	50%				
245	Cl. Niculescu	titular	100%				
247	Mihalcea	titular	100%				

FARUL - U CRAIOVA

Sîmbătă, ora 17:00 - TV România 1

Cod	Jucător	Situaţie la zi	Şanse de joc	Cod	Jucător	Situaţie la zi	Şanse de joc
005	Curcă	titular	100%	003	Neamţu	la Rocar	
023	Cr. Petcu	apt	50%	006	Bogdan	transferabil	
024	Senin	titular	100%	047	Vochin	apt	70%
036	Culeafă	apt	30%	060	Florea	la Şahtior Doneţk	
050	I. Barbu	titular	100%	069	Baldovin	apt	50%
129	Cristocea	titular	100%	087	Naicu	apt	50%
134	Chirea	titular	100%	093	Stoican	titular	100%
141	Bădescu	titular	100%	097	Dragomir	apt	50%
165	Abăluţă	titular	100%	105	C. Dobre	apt	60%
197	Ţeican	apt	50%	126	Şt. Grigorie	apt	60%
205	L. Mihai	titular	100%	131	D. Rednic	titular	100%
221	Cr. Negru	apt	50%	140	Danciu	titular	100%
				145	M. Mitu	plecat în Belgia	
				149	Domocoş	accidentat	0
				176	M. Sava	apt	60%
				203	Iacob	accidentat	0
				212	Manta	apt	60%
				218	I. Savu	plecat în China	
				237	Bărcăuan	apt	60%

ASTRA - OŢELUL

Sîmbătă, ora 20:30 - Acasă

Cod	Jucător	Situaţie la zi	Şanse de joc	Cod	Jucător	Situaţie la zi	Şanse de joc
014	Mulţescu	apt	10%	017	Cr. Munteanu	titular	100%
029	Mihart	titular	100%	022	L. Nemţanu	la Fulgerul Bragadiru	
063	Lingurar	apt	70%	028	A. Toma	titular	100%
070	Negoiţă	la tineret		053	Ghionea	titular	100%
090	B. Nicolae	titular	100%	079	Tofan	titular	100%
095	Lăcustă	titular	100%	089	Pelin	titular	100%
111	Petroesc	titular	100%	142	Maleş	apt	50%
173	Crăciun	titular	100%	152	Boştină	titular	100%
179	Ilyeş	titular	100%	159	V. Tănase	accidentat	0
214	M. Dăscălescu	la tineret		174	B. Andone	titular	100%
229	Dună	titular	100%	175	Baştină	titular	100%
233	Bîrsan	apt	80%	224	Guriţă	titular	100%
234	Mihalache	accidentat	0				

CEAHLĂUL - FC ARGEŞ

Sîmbătă, ora 15:00

Cod	Jucător	Situaţie la zi	Şanse de joc	Cod	Jucător	Situaţie la zi	Şanse de joc
015	Lefter	apt	40%	009	Colceag	titular	100%
048	Purică	apt	50%	046	M. Stan	apt	20%
057	Domşa	plecat		062	Stroe	accidentat	0
058	Alistar	apt	70%	067	Şomcherechi	apt	60%
078	M. Ionescu	titular	100%	075	Bogoi	titular	100%
132	T. Şerban	apt	60%	081	Crivac	titular	100%
146	Solomon	titular	100%	084	Diţă	titular	100%
148	Botez	apt	50%	098	Dancia	apt	20%
158	Enache	titular	100%	147	Gr. Tudor	titular	100%
172	C. Ilie	titular	100%	162	A. Chiriţă	apt	20%
199	M. Nemţanu	apt	20%	163	Cr. Vlad	apt	60%
242	Axinia	titular	100%	181	Bălaşa	titular	100%
				202	N. Dică	titular	100%
				210	Ghindă	apt	20%
				213	Bukvici	apt	50%
				246	Vlădoiu	titular	100%
				231	Bîrdeş	la Inter. Piteşti	

UMT - GLORIA

Sîmbătă, ora 15:00

Cod	Jucător	Situaţie la zi	Şanse de joc	Cod	Jucător	Situaţie la zi	Şanse de joc
008	Almăşan	apt	10%	010	Cîmpeanu	titular	100%
021	Goşa	titular	100%	034	Jula	titular	100%
037	Briciu	titular	100%	040	Miclăuş	la Gaz Metan	
043	M. Kovacs	apt	50%	055	Săsărman	accidentat	0
051	Mada	apt	50%	071	Mîndrean	titular	100%
121	Ritter	la tineret		104	Miszti	titular	100%
135	Marişescu	accidentat	0	117	V. Popa	titular	100%
161	Fl. Călin	titular	100%	125	Velcea	titular	100%
167	Vlaicu	titular	100%	143	Coroian	titular	100%
196	Cojan	apt	50%	154	Dăncuş	apt	30%
207	Giuchici	titular	100%	155	H. CiolobOC	titular	100%
216	Săvoiu	apt	50%	160	Ceauşu	titular	100%
227	Guşatu	la FC Bihor		185	Sînmărtean	titular	100%
				201	Vrăjitoarea	apt	40%
				225	Turcu	apt	30%

FC BRAŞOV - PETROLUL

Sîmbătă, ora 15:00

Cod	Jucător	Situaţie la zi	Şanse de joc	Cod	Jucător	Situaţie la zi	Şanse de joc
011	Arcanu	rezervă		002	Cernea	titular	100%
013	Dossey	titular	100%	004	Irimia	rezervă	0
032	Fl. Moldovan	titular	100%	030	Oancea	apt	50%
039	I. Andraşi	apt	70%	035	Lupşa	titular	100%
059	Cazangiu	la Gaz Metan		041	M. Roşu	la FC Bihor	
083	Isăilă	titular	100%	056	V. Voinea	apt	50%
099	Bodea	titular	100%	064	Toporan	titular	100%
103	Buta	titular	100%	091	Rohat	titular	100%
107	Măuţă	apt	40%	130	A. Savu	titular	100%
137	Stere	titular	100%	144	E. Tudor	accidentat	0
151	I. Badea	titular	100%	153	Pancovici	titular	100%
168	Cocan	apt	30%	189	D. Todoran	apt	80%
184	Buga	apt	40%	211	Gh. Orlando	titular	100%
217	Iorga	titular	100%	230	Costescu	titular	100%
241	Vascko	apt	40%				

Modificările faţă de tabelul de mai sus se datorează deciziei antrenorilor

Grupaj statistic realizat de Bogdan Luben, Marian Toader, Ion Popescu şi Liviu Matache

LIGA CAMPIONILOR

ETAPA A 4-A

GRUPA E

JUVENTUS TORINO - ROSENBORG TRONDHEIM 1-0
(Trezeguet 24)

JUVENTUS: Buffon - Tudor, Thuram, Montero, Pessotto - Zambrotta, Maresca (62 Iuliano), Davids, Nedved (84 Paramatti) - Trezeguet, Del Piero (90 Salas). Antr. M. Lippi

ROSENBORG: Arason - B.I. Johnsen, Hoftun, Basma, Saarinen - O. Berg, Skammelsrud, El Fakiri (46 Enerly), R. Strand - Brattbakk (59 George), Rushfeldt (75 F. Johnsen). Antr. N.A. Eggen

A arbitrat Graham Poll (Anglia)

FC PORTO - CELTIC GLASGOW 3-0
(Clayton 1, 61, Mario Silva 45)

FC PORTO: Ovcinikov - Ibarra, Mario Silva, Andrade, Ricardo Carvalho - Capucho (86 Paulo Costa), Paredes, Costinha (81 Soderstrom), Deco, Clayton (75 Rubens Junior) - Pena. Antr. O. Machado

CELTIC: Douglas - Mjjalby, Balde, Valgaeren - Agathe, Lambert, Lennon, S. Petrov (67 Sylla), Thompson (56 Moravcik) - H. Larsson, Hartson (88 Maloney). Antr. M. O'Neill

A arbitrat Rene Temmink (Olanda)

CLASAMENT

1	Juventus	4	2	2	0	5-3	8
2	FC Porto	4	2	1	1	5-2	7
3	Celtic	4	2	0	2	4-6	6
4	Rosenborg	4	0	1	3	2-5	1

Etapa viitoare (23 octombrie): Juventus - FC Porto, Rosenborg - Celtic.

GRUPA F

FC BARCELONA - BAYER LEVERKUSEN 2-1
(Kluivert 12, Luis Enrique 38 - Ramelow 32)

FC BARCELONA: Bonano - Puyol, Christanval, F. de Boer, Coco - Luis Enrique, Xavi (48 Gerard), Cocu - Saviola (79 Geovanni), Kluivert, Rivaldo (74 Gabri). Antr. C. Rexach

LEVERKUSEN: Butt - B. Schneider, Nowotny (46 Zivkovici), Lucio, Placente - Ze Roberto, Ramelow (76 Brdarici), Basturk, Ballack - Neuville, Kirsten (76 Sebescen). Antr. K. Toppmöller

A arbitrat Pierluigi Collina (Italia)

OLYMPIQUE LYON - FENERBAHCE ISTANBUL 3-1
(Govou 45, Carriere 53, Delmotte 68 - Oktay 35)

LYON: Coupet - Muller, Edmilson, Delmotte, Chanelet - Violeau, Carriere, Juninho Pernambucano (67 Brechet), Foe - Govou (86 Linares), Luyindula (79 Nee). Antr. J. Santini

FENERBAHCE: Rustu - M. Dogan (24 Uygar), Umit Ozat, Mert Merici, Ogun - Lazetici (73 Ali Gunes), Revivo (73 Rapajci), Simsek, Ali Akdeniz, Abdullah - Oktay. Antr. M. Denizli

A arbitrat Konrad Plautz (Austria)

CLASAMENT

1	FC Barcelona	4	3	0	1	8-3	9
2	Leverkusen	4	3	0	1	6-4	9
3	Lyon	4	2	0	2	4-4	6
4	Fenerbahce	4	0	0	4	2-9	0

Etapa viitoare (23 octombrie): Lyon - FC Barcelona, Fenerbahce - Leverkusen.

GRUPA G

MANCHESTER UNITED - DEPORTIVO LA CORUÑA 2-3
(Van Nistelrooy 7, 41 - Sergio 37, Tristan 39, 60)

MANCHESTER: Barthez - G. Neville, R. Johnsen (8 Brown), Blanc, Irwin (85 Solskjaer) - Beckham, Roy Keane, Veron, Giggs - Van Nistelrooy, Scholes (63 Andy Cole). Antr. A. Ferguson

LA CORUÑA: Molina (46 Nuno) - Hector, Donato, Naybet, Romero (79 Capdevila) - Victor, Duscher, Sergio, Valeron - Tristan (82 Pandiani), Amavisca. Antr. J. Irureta

A arbitrat Herbert Fandel (Germania)

OLYMPIAKOS PIREU - OSC LILLE 2-1
(Alexandris 53, Niniadis 64 - Bassir 38)

OLYMPIAKOS: Eleftheropoulos - Patsatzoglou, Anatolakis (63 Niniadis), Bermudez (46 Amanatidis), Venetidis - Karembeu, Mavrogenidis, Zetterberg (46 Giovanni), Djordjevici - Ofori-Quaye, Alexandris. Antr. T. Lemonis

LILLE: Wimbee - Murati (84 Beck), Cygan, Ecker, Fahmi - Landrin, Olufade (60 Pichot), D'Amico, Bruno Cheyrou - Bakari (5 Bassir), Delpierre. Antr. V. Halilhodzici

A arbitrat Alfredo Trentalange (Italia)

Eliminare: Giovanni (88)

CLASAMENT

1	La Coruña	4	2	2	0	8-6	8
2	Manchester	4	2	0	2	6-5	6
3	Lille	4	1	1	2	5-5	4
4	Olympiakos	4	1	1	2	5-8	4

Etapa viitoare (23 octombrie): La Coruña - Lille, Manchester - Olympiakos.

GRUPA H

BAYERN MÜNCHEN - SPARTAK MOSCOVA 5-1
(Pizarro 7, 22, Elber 33, 52, Zickler 90 - Bestciastnih 58)

BAYERN: Kahn - Sagnol, Kuffour, R. Kovaci (85 Linke), Lizarazu - Salihamidzici, Hargreaves, Fink, Paulo Sergio (78 Zickler) - Elber (65 Santa Cruz), Pizarro. Antr. O. Hitzfeld

SPARTAK: Levetki - Kovtun, Tchuisse, Parfenov, Mitrevski - Baranov, Bulatov, Titov, Ţihmeistruk - Bestciastnih, Luis Robson. Antr. O. Romanţev

A arbitrat Frank De Bleeckere (Belgia)

FEYENOORD ROTTERDAM - SPARTA PRAGA 0-2
(Jarosik 43, Novotny 78)

FEYENOORD: Timmer - Collen (62 Dos Santos), Van Wonderen, De Haan, Rzasa - Emerton, Bosvelt, Paauwe, Leonardo (46 Kalou) - Van Hooijdonk, Ono. Antr. B. van Marwijk

SPARTA: Cech - Grygera, Novotny, Hubschmann, Labant - Sionko, Hasek, Jarosik, Michalik (89 Zelenka) - Hartig, Kincl. Antr. J. Hrebik

A arbitrat Arturo Dauden Ibanez (Spania)

Eliminări: Van Hooijdonk (67), De Haan (74)

CLASAMENT

1	SPARTA	4	3	1	0	8-0	10
2	Bayern	4	2	2	0	10-4	8
3	Feyenoord	4	0	2	2	4-10	2
4	Spartak	4	0	1	3	4-12	1

Etapa viitoare (23 octombrie): Spartak - Sparta, Bayern - Feyenoord.

* în caz de egalitate la puncte, primul criteriu de departajare îl reprezintă rezultatele directe.

neli voyages

Bucureşti, Bulevardul Nicolae Titulescu 18, Fax: 401 222 1433 E-mail: neli@moon.ro

te invită la Istanbul, pe 30 octombrie 2001, pentru meciul din Liga Campionilor

GALATASARAY - PSV EINDHOVEN

Vino alături de Mircea Lucescu şi vei trăi meciul calificării, într-o atmosferă cum n-ai mai văzut! În plus, vei intra la antrenamentul oficial al Galatei şi vei putea cîştiga, prin tragere la sorţi, un tricou original Cim-Bom-Bom!

Înscrie-te pînă la 23 octombrie la telefoanele:
222 15 11; 222 15 12

www.zonaX.ro
OLTENCE FIERBINTI®
051.892 000
Locul tău e lângă mine!

Numai 15000 lei/minut!
051.89 29 69
INTERZIS MINORILOR

ROMÂNI / ITALIA

Popescu şi-a urmat destinul

În numărul pe octombrie al revistei oficiale a lui Lecce, "Baciul" spune că trebuia să ajungă "giallorosso" încă din 1990

Daniel Scorpie

"I-au fost de ajuns cîteva etape pentru a se impune ca noul lider al lui Lecce. Tifosii «giallorossi» n-au ezitat nici un moment să-l supranumească «Regele», iar el le-a replicat că sînt cei mai calzi fani pe care i-a avut". Aşa începe articolul dedicat lui Gică Popescu în ultimul număr al revistei oficiale a clubului. "Baciul" recunoaşte că destinul i-a purtat paşii spre Lecce, unde trebuia să ajungă din 1990, dar el a ales pe Eindhoven, lăsîndu-l pe antrenorul de atunci, Boniek, cu ochii în soare. "Italia era capitolul care îi mai lipsea carierei mele şi sînt fericit că l-am abordat în deplină maturitate. Am trecut prin multe campionate, dar Serie A e cel mai prestigios", a declarat Popescu. "E suficient să-l vezi la antrenament pentru a înţelege că e un profesionist desăvîrşit. Rămîne mereu printre ultimii care pleacă la duşuri", sună caracterizarea din revistă, care insistă mult pe calmul şi pe dezinvoltura românului.

Popescu nu e deranjat de faptul că obiectivele sînt altele la Lecce: "Nu contează că voi lupta pentru evitarea retrogradării. În tot ceea ce faci trebuie să fii primul. Dacă ne vom salva va fi o bucurie la fel de mare ca şi cum am fi cucerit titlul". "Baciul" se simte la Lecce ca acasă. "Privind înapoi şi rememorînd pe la cîte echipe am fost şi cîţi colegi internaţionali am avut, ar fi trebuit să mă las de meserie dacă îmi făceam griji că nu mă adaptez. M-am înţeles din prima zi cu antrenorul Cavasin, un perfecţionist. Îmi place stilul lui de pregătire, pentru că nu lasă nimic la voia întîmplării. Glumeşte cu noi şi ne spune mereu să ne gîndim la suporteri", continuă Popescu. Lumea a şi început să-l oprească pe stradă ca să-i ceară autografe. "Decarul" lui Lecce a devenit deja un idol în Salento.

Se descurcă perfect în italiană

Deşi se află de mai puţin de două luni în Peninsulă, Gică Popescu vorbeşte aproape perfect italiana. "Nu e un avantaj deloc neglijabil că stăpînesc deja limba, pentru că acest lucru mi-a permis să mă integrez mai uşor şi să mă înţeleg imediat cu antrenorul şi colegii de echipă. Tot fără nici o dificultate m-am adaptat la sistemul tactic găsit la Lecce, oarecum diferit faţă de ceea ce eram obişnuit. Mă refer la faptul că aici se foloseşte un modul cu trei apărători, în timp ce la Galata jucam într-un bloc de patru fundaşi", mărturiseşte "Baciul".

Fabio Serino (Lecce)

MOTIVAŢIE SPECIALĂ. Gică Popescu (dreapta, în duel cu Marco Di Vaio) se simte orgolios că face parte din singura echipă a Sudului Italiei. În medalion coperta revistei editată de clubul Lecce

GAFE

UEFA CHAMPIONS LEAGUE

Circ cu Barthez

Theodor Jumătate

În august, cînd a preferat o degajare pretenţioasă unei pase simple, la un coechipier apropiat, ratînd însă contactul cu o minge buclucaşă ce a sărit peste piciorul său şi a ajuns în plasă, decisiv pentru un 2-2 suportat cu greu pe terenul lui Blackburn, Fabien Barthez a promis că Manchester nu va mai fi obligat să retrăiască o asemenea gafă. Cel mai bun portar al lumii doi ani la rînd, în '98 şi '99, condamnat de Alex Ferguson după meciul cu Blackburn la cîteva etape de pauză forţată, pe banca de rezerve, avea de apărat o imagine şi aşa pătată în ultimul timp. Mai ales după ce presa a dezvăluit că francezul va părăsi în curînd "Old Trafford" pentru a o linişti pe Linda Evangelista, logodnica sa plictisită de viaţa anostă din Manchester.

Dar excentricul goalkeeper şi-a rupt legămîntul mai devreme decît şi-ar fi imaginat fanii "diavolilor". Miercuri, într-un meci decisiv pentru locul 1 în grupa G a Ligii Campionilor, returul cu La Coruña, Barthez a intrat iarăşi în pielea personajelor de desene animate, făcînd glume pe seama coechipierilor care se luptau să-i acopere erorile. L-a văzut pe Brown că se descurcă prea bine în duelul cu Sergio, s-a repezit în el, blocîndu-l şi lăsîndu-l pe spaniol să egaleze cu poarta goală. Şi nu a fost tot. Spectacolul a continuat după pauză. La 2-2, Barthez a ieşit aiurea, departe de careu, însă a alunecat şi a pierdut mingea pe drum, oferindu-i lui Tristan ocazia golului victoriei.

La sfîrşit, strîmbîndu-se ca un copil, care încearcă să fabrice repede nişte lacrimi pentru a impresiona, francezul s-a ascuns la vestiare de 60.000 de suporteri dezamăgiţi. Însă nu a scăpat de urecheala lui Ferguson, care l-a salvat totuşi în faţa presei. "Şi cei mai mari fotbalişti ai lumii gafează uneori".

ÎN GENUNCHI. Fabien Barthez pare turmentat, nu mai reuşeşte să se ţină pe picioare

ATRAS DE RALIURI

Barthez adoră maşinile. "Mi-am făcut şi eu mici plăceri. Porsche, Audi, Mercedes...", dezvăluie portarul "naţionalei" Franţei, atras ca un magnet de autoturismele de viteză, dar cu care, recunoaşte, "nu circul prea repede. Nu îmi asum riscuri inutile". Nu uită să adauge că este prieten cu faimosul pilot Gilles Panizzi, cîştigătorul Raliului Corsicii în 2000, care l-a luat odată într-o aventură montană la volanul unei maşini preparate de cursă: "Şi cînd priveşti ţi se pare extraordinar, dar să fii acolo, copilot... incredibil. Acele senzaţii nu le-am trăit niciodată, nici măcar în fotbal. Iar Gilles mi-a zis că a fost doar 60 la sută dintr-o cursă normală. Vă spun, e amintirea vieţii mele".

ROMÂNI

Înlocuitor pentru Stoica

Deranjată că Alin Stoica încă nu s-a decis dacă-şi prelungeşte sau nu contractul, conducerea lui Anderlecht a anunţat că nu va mai face nici un gest pentru a-l reţine pe mijlocaşul român, al cărui acord expiră în iunie 2002. Totodată, după cum a menţionat cotidianul "Le Soir", se socoteşte că pretenţiile salariale ale jucătorului sînt "nerezonabile". În curînd, Anderlecht îi va face lui Alin o contrapropunere, considerată deja formală, întrucît se crede că va fi respinsă. La fel, se apreciază că el degeaba susţine că are întindere musculară: "Stoica va fi supus vineri unei ecografii. El va trebui să-şi rupă de urgenţă ceva dacă vrea ca testul să evidenţieze o accidentare". Oricum, campioana Belgiei a început să-i caute înlocuitor. Primul vizat e rusul Maminov, pentru care Lokomotiv Moscova cere 3 milioane de dolari.

Nanu s-a accidentat uşor

Ştefan Nanu nu a putut duce la capăt meciul lui Vitesse cu Gröningen, scor 1-0. Lovit la genunchiul drept la începutul disputei, după o contră a unui adversar, ex-rapidistul a rezistat durerilor pînă în minutul 39, cînd a cerut schimbarea sa. Antrenorul Ronald Koeman l-a înlocuit imediat cu Sikora. "Nu e nimic grav, am numai o contuzie", a afirmat Nanu. El a completat: "Cred că voi putea juca în etapa următoare. Koeman mi-a şi zis să mă refac repede, că are nevoie de mine".

Miriuţă ameninţat

Mai mulţi jucători ai lui Energie Cottbus, printre care şi Vasile Miriuţă, au declarat că vor refuza să meargă în cantonament dacă şefii clubului rămîn la varianta Dubai. Deşi perioada de pregătire e fixată tocmai în iarnă, "rebelii" au pretins că "în condiţiile în care situaţia internaţională este şi aşa destul de tensionată, nu merită să riscăm mergînd printre arabi". Afirmaţia l-a enervat pe managerul Stabach, hotărît să rezilieze contractele acelora ce sabotează acţiunea.

Răcănel speră

Dorit în mod special de antrenorul Dietmar Demuth la St. Pauli, Cătălin Răcănel n-a apucat să joace decît foarte puţin în acest sezon. Accidentat în vară, ruptură de ligamente, românul venit de la Trier a fost introdus cîteva minute cu Bayern, 0-2, dar Demuth i-a dat speranţe că va apela din nou la serviciile sale: "Şi-a revenit greu după accidentare, dar e pe drumul cel bun. Îmi place că nu se dă niciodată bătut şi s-ar putea să-i ofer o nouă şansă chiar etapa viitoare".

Scala la Şahtior?

Daniel Florea şi Marian Aliuţă ar putea fi pregătiţi la Şahtior Doneţk de Nevio Scala. Rămasă fără antrenorul Viktor Prokopenko, ce a demisionat, gruparea ucraineană caută un înlocuitor, favorit fiind tehnicianul italian. Acesta e actualmente fără contract, după ce stagiunea anterioară s-a ocupat de Beşiktaş.

Cei care au mers mai departe în cupele europene

Johnnie Walker

De profesie golgeter

După o fractură suferită într-un meci de Cupa UEFA, Henrik Larsson a revenit în forţă, cîştigînd campionatul şi Cupa Scoţiei cu Celtic Glasgow

Lyon, 21 octombrie 1999. Pentru Henrik Larsson **(foto)** şi Celtic Glasgow a fost o zi de coşmar. Internaţionalul suedez şi-a fracturat piciorul în meciul din Cupa UEFA împotriva echipei locale, Olympique, privîndu-i pe scoţieni de aportul său pentru mai bine de o jumătate de an. Necazul a venit într-un moment cînd lui Henrik îi mergea cum nu se poate mai bine. Era după 7 goluri marcate în tot atîtea partide şi îşi făcea speranţe că va putea repeta performanţa sezonului precedent: 39 de goluri înscrise, dintre care 29 în campionatul scoţian, reuşită care în vara lui '99 îi adusese titlul de cel mai bun jucător al anului în Suedia. În loc să-şi continue seria, Larsson a luat drumul spitalului. Intervenţie chirurgicală, apoi luni de zile de frămîntări: "Cînd voi putea reintra pe teren?", "Oare voi mai fi cel dinainte?". A revenit pe dreptunghiul verde în primăvara lui 2000, la timp pentru a prinde ultimul loc în lotul deplasat de selecţionerul Tommy Soderberg la Europenele din Belgia şi Olanda. La turneul final, Larsson n-a reuşit să se remarce, dar a revenit puternic cu Celtic în sezonul 2000-2001, cîştigînd campionatul, Cupa Scoţiei şi Gheata de Aur a Europei. Acum joacă în Liga Campionilor, iar cu "naţionala" Suediei s-a calificat deja pentru Mondialul 2002.

Concursul Pronosport din 21 octombrie 2001
Lista jucătorilor indisponibili:

1-2. ATALANTA	**- UDINESE** pauză/final (21.10, ora 16:00)
Taibi, Colombo, Cavalli, Bellini (a)	Iaquinta (a)
3-4. CHIEVO	**- PARMA** (21.10, ora 16:00)
Corradi (a)	Torrisi (s), Falsini, Junior, Mboma (a)
5. FIORENTINA	**- VERONA** (21.10, ora 16:00)
Taglialatela, Morfeo (s), Chiesa, Tarozzi, Cois, Pierini (a)	G. Filippini (s), Cossato (a)
6. INTER	**- MILAN** (21.10, ora 21:30)
Dalmat (s), Vieri, Ronaldo (a)	Redondo, Ambrosini, Jose Mari (a)
7-8. PIACENZA	**- BRESCIA** (21.10, ora 16:00)
Guardalben (a)	Giunti (a)
9. ROMA	**- LECCE** (21.10, ora 16:00)
Zago, Emerson (s), Candela, Aldair, Tomici (a)	Piangerelli (s), Giorgetti, Cimirotici (a)
10-11. TORINO	**- PERUGIA** (21.10, ora 16:00)
Garzya (a)	Rezai, Samereh (l)
12-13. VENEZIA	**- LAZIO** (21.10, ora 16:00)
Di Napoli, Cvitanovici (a)	Mihajlovici, Simeone (a)

Legendă: (s) - suspendat, (a) - accidentat, (l) - convocat la lot

TENIS

Cu Austria sau Israel

Echipa de Cupa Davis a României va juca, în turul doi al Grupei I a Zonei Euro-africane, cu învingătoarea din meciul Austria-Israel, s-a stabilit ieri, în urma tragerii la sorţi efectuate la Zürich. Locul întîlnirii, care va avea loc în perioada 5-7 aprilie 2002, urmează să fie stabilit. Această întîlnire va conta pentru calificarea în barajul de promovare în Grupa Mondială. România a avut liber primul tur al Grupei I a Zonei Euro-africane. Căpitanul nejucător al echipei de Cupa Davis a României, Florin Segărceanu, a declarat că "tragerea a fost bună, oricare dintre cele două echipe fiind un adversar care teoretic nu ar trebui să ne pună probleme". Cu toate acestea, Segărceanu a precizat că şi-ar dori să întîlnească Israelul pe teren propriu şi nu în deplasare, ţinînd cont de situaţia tensionată din zonă. Partida dintre Austria şi Israel se va disputa în perioada 8-10 februarie 2002, austriecii urmînd să evolueze pe teren propriu.

HANDBAL

Tadici vrea o "înţelegere" cu Amariei

Antrenorul campioanei Silcotub Zalău, Gheorghe Tadici, intenţionează să ia legătura cu Carmen Amariei (ESBF Besançon) pentru a-i propune un schimb de înregistrări video ale primelor partide din grupa A a Ligii Campionilor, care vor avea loc pe 12 ianuarie 2002. "Noi jucăm primul meci acasă cu norvegiencele de la Larvik, iar Besancon cu Motor Zaporoje, la care am înţeles că au mai apărut ceva jucătoare din Rusia. Nu vreau să avem surprize şi pe de altă parte şi francezilor le-ar conveni să aibă imagini cu Larvik", a declarat Gheorghe Tadici pentru ProSport, spunînd că "schimbul" de casete se va face foarte repede prin intermediul DHL. **(Adina Oşan, Cluj)**

Motogna nu are ruptură musculară

Interul stînga de la Silcotub Zalău, Valeria Motogna **(foto)**, este indisponibilă timp de 10 zile după accidentarea suferită în returul cu Wiener Neustadt, contînd pentru manşa secundă a Ligii Campionilor. "M-am speriat. Am crezut că e vorba de ruptură musculară, dar medicii austrieci mi-au spus că e doar o contuzie mai adîncă. Profit de ocazie să mă odihnesc, pentru că ne aşteaptă un program dificil în campionat, dar mai ales în Liga Campionilor", a spus Vali. Accidentarea suferită la gamba dreaptă o împiedică să participe la cantonamentul "naţionalei" în vederea CM din luna decembrie. "Mi-aş dori să ajung şi la lot, dar pînă nu mă pun pe picioare, nu vreau să risc". **(Adina Oşan, Cluj)**

INFO

- **BASCHET / ACCIDENTAT** grav în prima etapă a sezonului, în meciul cu Herlitz Tg. Mureş, pivotul sibian Elemer Tordai este obligat să mai stea pe tuşă aproximativ două săptămîni. El şi-a dat jos ghipsul de pe genunchiul drept, la care suferise o entorsă, şi a început exerciţiile de recuperare pentru mobilitate şi întărirea musculaturii. "Vreau să revin cît mai repede pe teren. Mi-e greu să stau în tribună la meciuri, dar trebuie să mă fac bine", a spus Tordai.
- **TENIS / ADRIAN CRUCIAT** (463 ATP) joacă într-un satelit desfăşurat în Spania şi dotat cu premii totale de 25.000 de dolari. În turneul de săptămîna aceasta, cel de la Vilafranca del Penedes, românul, care a fost desemnat cap de serie numărul 8, a trecut în primul tur de ibericul Marc Marco cu 6-4, 7-6. La dublu, Adrian şi zimbabweanul Dumiso Khumalo în turul inaugural au eliminat perechea italiană Daniele Giorgini-Claudio Rizzo cu 6-1, 6-1.
- **TENIS / VICTOR IONIŢĂ** (730 ATP) s-a calificat în runda secundă a turneului de 10.000 de dolari de la Corfu (Grecia), care se dispută pe iarbă sintetică. Jucătorul român l-a învins cu 6-2, 3-6, 6-2 pe italianul Francesco Piccari. Pe tabloul s-au mai aflat Gabriel Moraru (549 ATP), favorit numărul 4, care a pierdut la slovacul Tomas Janci cu 6-2, 4-6, 7-5, şi Adrian Gavrilă, venit din calificări, învins de slovenul Matija Zgaga cu 6-2, 6-3.
- **TENIS / OANA GOLIMBIOSCHI** (320 WTA) a trecut de turul 1 al turneului de 25.000 de dolari de la Joue-Les-Tours (Franţa) după victoria cu 6-4, 6-3 asupra italiencei Alberta Brianti. Pe tabloul principal se află şi Magda Mihalache (266 WTA).
- **TENIS / REZULTATE. Stuttgart, 2,95 mil. $, turul 3:** Evgheni Kafelnikov (Rus, 5)-Jiri Novak (Ceh) 6-3, 6-4; Tim Henman (M.Br, 7)-Nicolas Lapentti (Ecu) 7-6 (4), 6-2; Thomas Enqvist (Sue)-Andy Roddick (SUA, 14) 6-3, 6-7 (6), 7-6 (5); Tommy Haas (Ger, 15)-Hicham Arazi (Mar) 4-6, 6-3, 7-6 (1); **turul 2:** Roddick-Julien Boutter (Fra) 7-6 (3), 7-6 (5); Enqvist-Juan Carlos Ferrero (Spa, 4) 4-6, 6-3, 7-6 (4); Arazi-Andre Agassi (SUA, 2) 7-6 (4), 7-5; Marcelo Rios (Chi)-Marat Safin (Rus, 6) 7-6 (4), 6-3; **Zürich, 1,9 mil. $, turul 2:** Jennifer Capriati (SUA, 2)-Nadia Petrova (Rus) 6-3, 6-4; Lindsay Davenport (SUA, 3)-Amanda Coetzer (Afs) 6-3, 6-4; Nathalie Tauziat (Fra, 5)-Iroda Tulliaganova (Uzb) 6-2, 6-4; Silvia Farina Elia (Ita, 8)-Lisa Raymond (SUA) 6-2, 6-4; **Bratislava, 140.000 $, turul 2:** Bianka Lamade (Ger)-Nathalie Dechy (Fra, 7) 6-3, 6-4; Kveta Hrdlickova (Ceh)-Francesca Schiavone (Ita, 3) 4-6, 6-3, 6-4; Rita Grande (Ita, 4)-Jennifer Hopkins (SUA) 6-4, 6-2; Lilia Osterloh (SUA)-Marta Marrero (Spa) 6-7 (4), 6-4, 6-3; Adriana Serra-Zanetti (Ita)-Eleni Daniilidou (Gre) 6-2, 3-6, 6-4; Ludmila Cervanova (Svk)-Meilen Tu (SUA) 6-1, 6-3; **turul 1:** Serra-Zanetti-Lubomira Kurhajcova (Svk) 6-2, 7-6 (4); Hopkins-Lenka Dlhopolcova (Svk) 6-4, 7-5.

LOTO PRONO

TRAGEREA SUPER LOTO 5/40 din 18 octombrie 2001

16 26 40 28 5 24

TRAGEREA JOKER din 18 octombrie 2001

5 din 45: 22 23 7 34 27 + 1 din 20: 20

Acest număr a fost tipărit în 80.632 exemplare
Tirajul ProSport este certificat de BRAT
Analiza BRAT a fost realizată de Deloitte & Touche Romania SRL
BIROUL ROMÂN DE AUDIT AL TIRAJELOR

BOX / REPORTAJ

Pariul de 100 dolari

Aflat în Poiana Braşov cu fiul său, Gheorghe Simion spune că "acela care-i va sta în picioare patru reprize lui Marian la Naţionale va primi bani de la mine"

***PREGĂTIRE DURĂ.** Gheorghe Simion nu l-a slăbit deloc pe Marian timp de trei săptămîni. El a spus că după cum s-a pregătit fiul său nimeni nu-i va sta în picioare un meci întreg la Naţionale*

Decebal Rădulescu

Toamna, natura e singura care încărunţeşte frumos. Pe potecile din Poiana Braşov, doar clopotul tălăngilor se aude în amurg şi suflul sacadat al sportivilor care vor să-şi umple plămînii cu oxigen. Majoritatea antrenorilor aleg momentul şi totul vine ca o mănuşă, mai ales dacă pregătirea montană precede o competiţie importantă. În staţiunea de deasupra Braşovului e loc pentru toată lumea.

Box cu frunza de măceş

Dimineaţa aerul tare aproape că nu te lasă să te trezeşti. Gheorghe şi Marian Simion sînt în Poiana Braşov de două săptămîni. "E locul cel mai potrivit pentru antrenamente adevărate. Marian e ambiţios şi munceşte extraordinar de mult. A avut zile în care a dat cu ciocanul de 18,5 kilograme de 130 de ori fără oprire. Apoi a urcat la Postăvaru şi s-a întors în timp record. E superpregătit pentru Campionatul Naţional şi o să dau drumul şi la un pariu", explică Simion senior.

Cei doi sînt cazaţi la hotelul Caraiman. Marian urmează un program strict de pregătire împănat cu ore bune de somn. "După efort maxim, aici mă odihnesc cel mai bine", spune boxerul, în timp ce îşi pune mănuşile în mîini. Urmează să facă un exerciţiu care la prima vedere pare uşor. În realitate e însă epuizant. Se numeşte "box cu umbra la frunze". Se concentrează şi începe să dea din toate direcţiile într-o frunză de măceş. "Trebuie să o lovească pînă se rupe de la jumătate. Cînd se întîmplă asta înseamnă că braţele şi-au căpătat ţinta şi sînt extrem de puternice. Exerciţiul se face cu mănuşile. De fapt, perioada de pregătire a fost împărţită. Marian a avut nevoie şi de cîteva zile de refacere. Acum am trecut pe specific şi am participat deja la cîteva sparringuri în Braşov la sala Tractorul şi la Cîmpina, acolo unde au fost în cantonament colegii de la Dinamo", caracterizează Gheorghe Simion timpul petrecut în Poiana Braşov.

"Nu sîntem respectaţi!"

Exerciţiul a ieşit. Frunza s-a rupt la jumătate şi Marian are timp de respiro cîteva minute. "O să-mi apăr titlul. Mă simt bine pregătit şi rămîne de văzut cît îmi vor sta în picioare adversarii în ring. Mi-am propus ceva pentru aceste Naţionale şi sper să-mi iasă", spune el gîfîind, după care apucă o cărare spre munte. Imediat după ce se îndepărtează, tatăl său dezvăluie ce a pus la cale împreună cu fiul lui. "De fapt, eu sînt iniţiatorul. Pe Marian nu l-a mai bătut nimeni în ţară de multă vreme. La aceste Naţionale nimeni nu o să termine în picioare în faţa lui. Mai devreme vorbeam de un pariu. Eu îi dau 100 de dolari celui care-i stă în picioare patru reprize lui Marian. Fraţii Simion sînt două valori care nu sînt stimate în România. Nu sînt respectaţi la valoarea pe care o au".

Cu cronometrul în mînă, antrenorul pleacă la pas după sportivul său. Îl urmăreşte din priviri pe Marian. În acest ritm, ziua pentru cei doi se termină relativ repede. Seara mai au timp doar de masă şi apoi somn. Totul pînă pe 22 octombrie, atunci cînd vor coborî direct la Ploieşti, oraş care va găzdui Campionatul Naţional.

Aşteaptă să devină maior

Înainte de Campionatele Mondiale care s-au desfăşurat în acest an în Irlanda de Nord, la Belfast, clubul Dinamo i-a promis lui Marian Simion *(foto)* că în cazul în care va veni cu o medalie el va fi trecut la gradul de maior. Pînă în clipa de faţă totul a rămas însă la stadiul de promisiune, boxerul avînd în continuare gradul de căpitan.

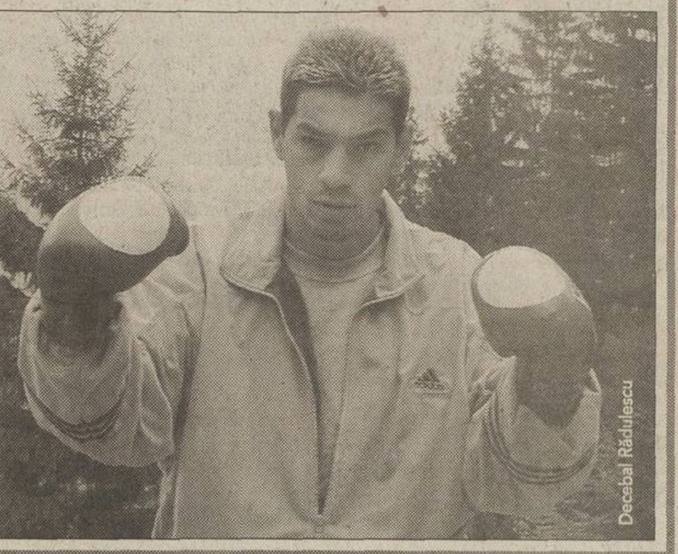

Decebal Rădulescu

ŞAH

A intervenit pentru Crişan

Conform spuselor Marii Maestre Internaţionale Elisabeta Polihroniade, ministrul TS, Georgiu Gingăraş, i-a pus o vorbă bună preşedintelui FRŞ pe lîngă forul mondial

Luminiţa Diculescu

Ieri, Marea Maestră Internaţională Elisabeta Polihroniade a organizat o conferinţă de presă la restaurantul "La Taifas", la care au mai participat Sergiu Grünberg, Gheorghe Erdeuş, Liviu Dobronăuţeanu (toţi excluşi din FRH de preşedintele federaţiei, Alexandru Crişan) şi MMI Andrei Istrăţescu. Acesta din urmă a fost dat în judecată de Crişan pentru că a sesizat federaţia internaţională în legătură cu obţinerea pe căi ilegale a Eloului de 2635. Zilele trecute, FIDE i-a anulat lui Crişan 47 de puncte din rating.

Elisabeta Polihroniade a declarat: "Forul mondial a decis să-i retragă lui Alexandru Crişan şi titlurile de Mare Maestru Internaţional şi Maestru Internaţional. Acest lucru nu s-a întîmplat deocamdată datorită intervenţiei ministrului sportului, Georgiu Gingăraş, care i-a rugat pe cei de la FIDE să amîne asta pentru congresul de anul viitor. Domnul Gingăraş a explicat la forul mondial că situaţia e şi aşa destul de tensionată în şahul nostru şi nu e cazul ca apele să fie agitate mai mult, mai ales că se apropie Adunarea Generală din luna noiembrie". Ministrul Gingăraş nu a putut fi găsit ieri.

O altă nemulţumire a excluşilor din federaţie (pentru "abateri grave de la legile ţării") a fost exprimată de antrenorul vicecampioanei europene la feminin, AEM Timişoara, Sergiu Grünberg: "Ne-a exclus din conducerea federaţiei pentru a nu avea cumva pe cineva împotrivă-i la Adunarea Generală. În această perioadă, Alexandru Crişan, sprijinit de Margareta Mureşan, secretarul general al federaţiei, umblă prin ţară şi le spune reprezentanţilor cluburilor că anul viitor el e cel care le va da bani, că ministerul nu are de unde. Asta e campanie electorală. În plus, pe unde merge e însoţit şi de Emanoil Reicher, care a fost un antrenor foarte mare, dar acum are şi el o frustrare: nu reuşeşte niciodată să convingă electoratul să-l voteze pentru Biroul Federal".

***RENEGAŢII.** Elisabeta Polihroniade a fost ieri însoţită de Andrei Istrăţescu, Gheorghe Erdeuş, Sergiu Grünberg şi Liviu Dobronăuţeanu (de la stînga)*

> **De intervenţia ministrului Gingăraş am aflat direct de la forul mondial. Doar sînt membru de onoare! Aşa că el nu are cum să-mi spună că nu a făcut demersuri în favoarea lui Crişan**
>
> Elisabeta Polihroniade, participantă la 16 Olimpiade, unde a cucerit 9 medalii

ISTRĂŢESCU ARUNCĂ MĂNUŞA

Marele Maestru Internaţional Andrei Istrăţescu (25 de ani, campion european de juniori în 1991, campion naţional de seniori în 1992, Elo 2603, locul 90 în lume) l-a provocat ieri pe Alexandru Crişan la o partidă de şah. "De cîte ori i s-a propus de către ziarişti ori diverse persoane să accepte o înfruntare cu unul dintre şahiştii de top din România a refuzat. De aceea, eu îl provoc acum la o dispută, unde va avea ocazia să demonstreze că merită şi Elo-ul de 2588, cu care a rămas în urma penalizării dictate de forul mondial", a spus Istrăţescu.

BASCHET

"Parcă erau roboţi"

Preşedintele lui West Petrom Arad, Dan Gabriel Boric, a recunoscut după înfrîngerea echipei sale în Cupa Koraci (65-105), că jucătorii de la Lokomotiv Mineralnîie Vodî nu puteau fi bătuţi

Adina Oşan
(Cluj)

"A fost cea mai puternică echipă care a venit în România şi nu mă refer doar la valoarea jucătorilor. Bugetul ruşilor este de vreo 5 milioane de mărci germane, iar asta înseamnă că este de 12-14 ori mai mare decît al nostru. Americanii din echipa lor au contracte de pînă la un milion de dolari", a spus preşedintele CA al West Petrom Arad, Dan Gabriel Boric. El a recunoscut că nici nu se punea problema ca arădenii să învingă, dar că se aştepta la o diferenţă de scor de maximum 25 de puncte.

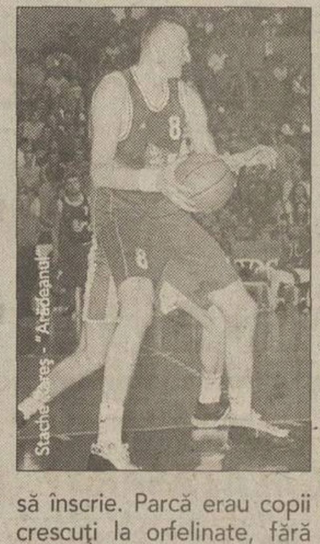

Stache Moreş - "Arădeanul"

În lotul celor de la Lokomotiv, care a încheiat sezonul trecut pe locul trei şi are ca obiectiv cîştigarea Cupei Koraci, sînt trei jucători americani - Adkins, Johnson şi Farmer -, lituanianul Zukauskas **(foto)**, dar şi un internaţional rus, Kudelin, care a fost principalul marcator al formaţiei sale (22 de puncte). "Am mai văzut eu americani, dar cei care au fost la Arad erau adevăraţi, nu doar «vopsiţi» ca atîţia alţii care şi-au încercat norocul prin Europa de Est. Este singura echipă de la care am avut ceva de învăţat şi mă refer la faptul că jucătorii trebuie să fie răi, să obţină mingea cu orice preţ şi să înscrie. Parcă erau copii crescuţi la orfelinate, fără sentimente, ca nişte roboţi. Scopul lor era doar să ia mingea şi să înscrie", a comentat oficialul arădean. Ruşii nu au acceptat să joace şi manşa secundă la Arad, astfel că marţi, campioana României se va îmbarca în cursa aviatică regulată Timişoara-Chişinău-Rostov pe Don pentru returul cu Lokomotiv de a doua zi. "Cheltuielile se ridică la 157 de milioane de lei, dar nu-mi pare rău. Sper doar ca băieţii să fi învăţat ceva şi să joace baschet adevărat în meciurile din Liga Sud-Europeană, în care vom debuta pe 2 noiembrie, acasă, cu Hapoel Tel Aviv", a declarat Boric, care a mai spus că, deşi au pierdut la scor, jucătorii de la West Petrom Arad nu vor fi amendaţi.

AVANPREMIERĂ

VW imperator

În curînd va fi lansată cea mai mare mașină de lux a constructorului german, dotată cu cel mai puternic motor diesel din lume

Adrian Georgescu

În primăvara lui 2002, gama Volkswagen se va îmbogăţi cu un nou automobil de lux, botezat deocamdată D1. Va fi cel mai mare automobil produs vreodată de VW şi va cuprinde în gama de motorizare cel mai puternic diesel din lume.

Capota este sculptată în forma unei săgeţi, iar indicatoarele luminoase din spate au încorporate leduri. În interior, echipamentele sînt poziţionate în mod logic. Centrul de comunicaţii e conectat la un monitor cu diagonala de 18 centimetri. Nu lipsesc sistemul audio cu CD-player, cel de navigaţie, televizor, computer de bord, telefon şi, bineînţeles, aer condiţionat. Acest din urmă sistem - denumit 4-Corner Climatronic - e revoluţionar. Aerul e direcţionat într-un mod bine gîndit, fără a crea senzaţia de curent, din patru puncte, prizele exterioare deschizîndu-se şi închizîndu-se în mod automat.

Dacă Polo s-a mărit, Bora a crescut şi ea, pentru a intra în competiţie cu Ford Mondeo, de ce ar face excepţie D1? Limuzina va avea 5.055 milimetri în lungime şi 1.903 în lăţime. Sub capotă se vor aduna cele mai bune motoare Volkswagen. Iniţial, două propulsoare pe benzină - V6 de 3,2 litri/241 cai şi dementţialul W12 de 6 litri/420 cai - vor fi disponibile. Un diesel special va pune în mişcare maşina, anunţat a fi cel mai puternic din lume la categoria sa. Acel V10 TDI de 5 litri va dezvolta 313 cai-putere şi va putea fi cuplat la o cutie automatică în 6 trepte. Sistemul 4MOTION de control al tracţiunii va fi în varianta standard la anumite versiuni, ca şi suspensia gestionată electronic.

Volkswagen D1 va fi produsă la "fabrica de sticlă" din Dresda, pereţii fiind transparenţi pentru a permite oricui să vadă cum sînt făcute maşinile. Doar 800 de oameni vor lucra la D1, iar 100 de automobile vor ieşi zilnic pe poarta fabricii. Preţul acestei bijuterii va fi în jur de 70.000 dolari.

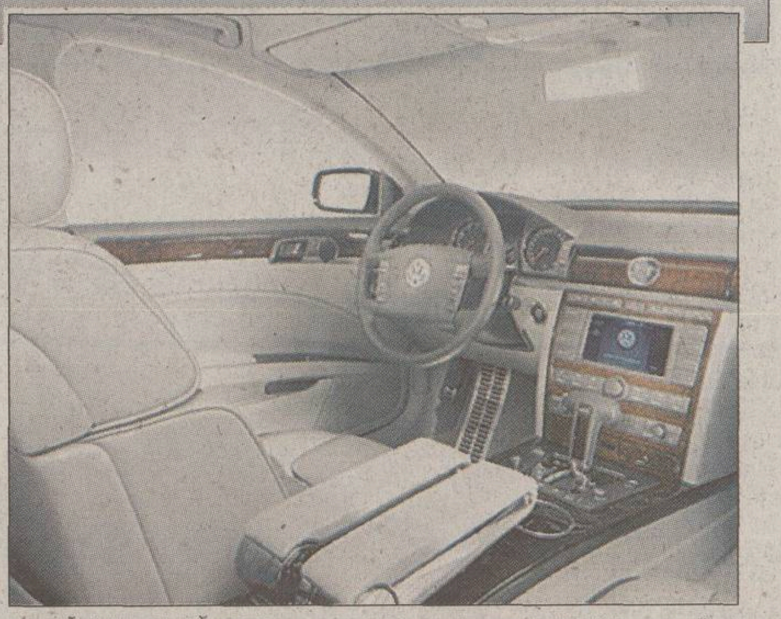

ARTĂ GERMANĂ. Volkswagen D1 va deveni vîrful de gamă al producătorului german, graţie luxului şi performanţelor sale

NOUTATE

Vor face primul SUV

Porsche şi Volkswagen sînt atît de nerăbdătoare să intre, în premieră pentru fiecare, pe piaţa SUV-urilor, încît au creat în colaborare un proiect. Fiecare firmă îşi va avea însă propria formă a caroseriei şi alte motoare. Dacă varianta Porsche se va numi Cayenne, VW a fost nevoit să renunţe la denumirea de Colorado, care fusese înregistrată înainte de General Motors. Astfel, variantele posibile au rămas M-A-X (de la Multi-Activity-4X4) şi Tuareg, ultima desemnînd un trib din nordul Africii. Astfel, primul SUV (gen auto care îmbină calităţile unui off-road cu cele ale unei maşini de stradă) realizat vreodată de Volkswagen (foto) va apărea la începutul lui 2003. Gama de motorizare pe benzină va fi extinsă, compusă din propulsoarele 2,8 V6 folosit la Golf, un V6 de 3,2 litri (230 cai), un W8 de 3,7 litri (280 cai), culminînd cu puternicul W12 de 6 litri (450 cai). Două variante turbodiesel sînt pe drum: un motor în 5 cilindri de 2,5 litri (180 cai) şi unul de 5 litri V10 (313 cai). Variantele de bază vor fi echipate cu transmisii manuale în 6 trepte, iar modelele în 8 şi 12 cilindri vor avea în standard noile cutii automatice cu 6 trepte. Suspensia pneumatică autoreglabilă, care poate modifica garda la sol cu pînă la 11 centimetri, se va regăsi printre dotările acestui model. Grupul VW plănuieşte să construiască 100.000 de maşini 4X4 pe an, dintre care M-A-X vor fi 80.000, restul Cayenne. Şasiurile de VW M-A-X vor fi realizate în Bratislava, iar majoritatea subansamblelor la Braunschweig. Maşina va costa peste 30.000 dolari. *(Adrian Georgescu)*

DRIVE TEST

Băiat de cartier

Mic şi uşor de manevrat pe spaţii înguste, Suzuki Jimny arată că şi un tot-teren poate fi automobil de oraş

Dan Brie

Suzuki Jimny este una dintre puţinele maşini 4X4 capabile să se descurce fără probleme în traficul urban. Rigiditatea suspensiilor multibraţ pe arcuri elicoidale îi trădează destinaţia tot-teren, dar ea este compensată de direcţia servo-asistată şi de caroseria compactă, ce fac din Jimny un automobil uşor de manevrat pe spaţii înguste. Maşina răspunde bine la schimbările regimului de rulare, la fel şi frînele, chiar dacă, la rîndul lor, par cam rigide. Propulsorul de 1,3 litri şi 16 supape preferă turaţii mai modeste, ceea ce este mai mult decît util pe drumurile de munte, dar Jimny poate fi condus şi într-un stil sportiv, cu schimbarea treptei de viteză la peste 3.000 de ture, lucru convenabil într-un oraş în care se circulă haotic, cum este Bucureştiul. Cu o lungime de numai 3,6 metri, respectiv o înălţime de 1,6 metri, spaţiul interior nu poate fi prea generos. Suzuki Jimny transportă patru persoane, dar cele din spate stau cam înghesuite, iar spaţiul pentru bagaje se poate dovedi neîncăpător.

Postul la volan este confortabil, comenzile la îndemînă, iar cadranele, vizibile. Extrem de utile sînt oglinzile retrovizoare supradimensionate, ce asigură o vizibilitate foarte bună, anulînd, practic, unghiurile moarte. În habitaclu nu se simt deloc zgomote ale caroseriei, nici măcar pe drumuri denivelate, ceea ce demonstrează că Jimny este o maşină bine închegată. Nici rumoarea motorului, chiar şi atunci cînd acesta este turat puternic, nu este deranjantă. Spre deosebire de alte 4X4, consumul de carburant nu este exagerat: 9,5 litri la 100 de kilometri în oraş şi 6,8 în afara acestuia. Preţul este, însă, destul de piperat: 17.584 de euro pentru varianta fără ABS şi aer condiţionat şi 19.704 pentru cea cu dotări complete.

ÎN STRADĂ. Bordurile nu sînt un obstacol pentru Jimny, un "samurai" antrenat pentru condiţii dificile

FORMULA 1

Alain în dificultate

Echipa lui Prost e pe muchia falimentului. Cvadruplul campion mondial a cerut și ajutorul statului francez

Adrian Georgescu

Conform unor surse din cadrul echipei Prost Grand Prix, falimentul formaţiei este "o chestiune de zile, nu de săptămîni". Cheltuielile teamului din sezonul care s-a terminat de curînd, mai ales motoarele şi cutiile de viteze Ferrari, au ruinat echipa. Soluţia găsită prin vinderea de acţiuni către prinţul saudit Al Waleed nu a dat rezultate. Arabul urmează să primească în fiecare an 10 la sută din acţiunile teamului, el însărcinîndu-se să plătească cele 35 de milioane de dolari către Ferrari, contravaloarea motoarelor şi a cutiilor. Astfel, în 2004, Prost ar ajunge să deţină 30 de procente din echipa care-i poartă numele, la fel ca Al Waleed, fostul pilot Pedro Diniz avînd 40. Chiar şi Frentzen a pilotat gratis pentru Prost în ultimele întreceri din 2001. Germanul ar fi primit doar 39.500 dolari pe punct, dacă acestea ar fi existat.

O soluţie pentru salvarea teamului ar fi Bernie Ecclestone sau Flavio Briatore, ultimul mai fiind o dată în posesia ei, în 1994, cînd formaţia se numea Ligier. Într-o încercare disperată, Prost s-a întîlnit miercuri şi cu ministrul francez al tineretului şi sportului, Marie-George Buffet. Tema unei formaţii integral franceze a fost din nou pusă pe tapet. "Echipa are greutăţi, acest lucru se ştie. Nu ştiu dacă vor trece ore, zile sau săptămîni pînă se vor rezolva lucrurile. Nu am sponsori. Există maximum două posibilităţi, dar nu se ştie ce va ieşi", a declarat cvadruplul campion mondial, care nu a fost prezent la Suzuka, fiind plecat în căutarea posibililor finanţatori.

KIRCH ARE 75%

EM.TV va ceda toate procentele pe care le deţine din drepturile de televizare ale Formulei 1 grupului media Kirch. Acesta deţine deja 58,3 la sută din SLEC, societatea care are aceste drepturi, urmînd să ajungă la 75. În schimb, EM.TV va primi de la Kirch drepturile pentru canalul Junior TV, pe care cele două companii îl deţin în coproprietate şi 100 milioane de dolari. Restul de 25 de procente din SLEC îi aparţin încă lui Bernie Ecclestone, cel care a fondat compania respectivă.

DAVID NU VA FI FAVORIZAT

Ron Dennis, directorul echipei McLaren, a declarat că David Coulthard şi Kimi Raikkonen se vor bucura de acelaşi statut. "David nu va fi pilot principal. La McLaren nu s-a întîmplat niciodată să favorizăm un driver", a afirmat Dennis.

SCHUMI LA KARTING

Michael Schumacher va participa la ultima rundă a Campionatului Mondial de karting, ce se va desfăşura chiar pe pista din Kerpen a germanului. Iniţial, cursa trebuia să se desfăşoare la Suzuka. "Cred că nu voi cîştiga, întrucît kartingul e doar o pasiune pentru mine. Dacă voi învinge, toată lumea va spune: «Normal, doar e campion în Formula 1». Dacă nu, voi părea un idiot, însă nu-mi pasă", a zis Schumi.

MARSS AUTO - ALBA IULIA
Bd. Victoriei 42, bl. H2, Tel: 058/813.139
MGM - BAIA MARE
Bd. Unirii nr. 5, Tel: 062/223.364
TRACOROM - BACĂU
Str. Republicii 29 - 47, Tel: 034/185.888
IATSA - BACĂU
Str. Narciselor nr. 5, Tel: 034/175.875
ROLL SERV - BUZĂU
Sos. Buzău - Rm. Sărat Km. 3,
Tel: 038/548.468
PAYTON TRANS - BRAŞOV
Str. Aurel Vlaicu nr. 34, Tel: 068/427.776
COM NICO SERV - BUCUREŞTI
Str. Valea Cascadelor 3-5,Tel: 221.20.51
COMAUTOGLOB - BUCUREŞTI
Şos. Dobroieşti nr. 7 - 9,
Tel: 255.61.80; Fax: 255.66.82
INTERSPORT PROMOTION - BUCUREŞTI
Str. M. Eminescu nr. 192, Tel: 610.60.07
RUNE - BUCUREŞTI
Bd. Constructorilor 26, Tel: 220.20.75
TECNORICAMBI - BUCUREŞTI
Str. Aurel Vlaicu nr. 116, Tel: 242.97.74
TEHCOMOBIL - BUCUREŞTI
Str. Învingătorilor nr. 24 / Str. Delea Nouă,
Tel: 323.79.51
WATTFUS SERVICE - BUCUREŞTI
Str. Călugăreni 8 - 10,Tel: 323.31.25
GENERAL AUTOCOM - BUZĂU
Str. Unirii bl. H3 / bl. 13 E1,
Tel: 038/718.405; 038/710.754
ALTES IMPEX - CLUJ NAPOCA
Str. Bucureşti nr. 79, Tel: 064/412.147
AUTOSTRATOS - CLUJ NAPOCA
Str. C. Brâncuşi 101, Tel: 064/441.303
GENERAL AUTO TRADING - CONSTANŢA
Str. Atelierelor 9 - 11, Tel: 041/616.444
REDAC - CRAIOVA
Str. Caracal nr. 142, Tel: 051/429.761
AUTODIVERSIS - FOCŞANI
Şos. Calea Munteniei nr. 21,
Tel: 037/294.054; 037/217.589
LAST TEST SNC - GALAŢI
Micro 17, Bl. A1, Ap. 1, Tel: 036/462.971
TOUR TRANS - GIURGIU
Şos. Bucureşti nr. 144, Tel: 046/226.412
RUEDAS - IAŞI
Str. Armeană nr. 5, Tel: 032/213.657
OPEN SERVICE - IAŞI
Str. Calea Chişinăului 45, 032/224.967
AUTOSERVICE TAXICOM - IAŞI
Str. Codrescu nr. 6, Tel: 032/146.593
INTERNATIONAL - MEDIAŞ
Şos. Sibiului nr. 34, Tel: 069/845.767
FLASH CENTER - MIOVENI
Bd. Dacia Bl. S3, parter, Tel: 048/260.257
BENY - ALEX - NEGREŞTI OAŞ
Str. Victoriei nr. 3C, Tel: 061/768.077
ALTES IMPEX - ORADEA
Bd. Decebal nr. 33, Tel: 059/479.528
ISROM - ORADEA
Bd. Decebal nr. 1, Tel: 059/470.228
PIESE AUTO STEFAN - PIATRA NEAMŢ
Str. Fermelor nr. 4, Tel: 033/626.864
ALTES IMPEX - PITEŞTI
Bd. Republicii nr. 141, Tel: 048.637.681
GRUPUL IATSA - PITEŞTI
Şos.Bucureşti - Piteşti km 110,
Tel: 048/211.527
GENERAL AUTO TRADING - PLOIEŞTI
Str. Elena Doamna 1, Tel: 044/144.671
COYOTE - SATU MARE
Str. Ioan Slavici nr. 46, Tel: 061/714.889
Q1 AUTOCOM - SIBIU
Str. Dragoş Vodă 14, Tel: 069/437.632
INTERNATIONAL - SIBIU
Str. 9 Mai nr. 25 / Str. Brutarilor nr. 2,
Tel: 090/031.720
IUGESTI - SIBIU
Str. Timişoara nr. 3, Tel: 069/223.539
MIVA - SLOBOZIA
Bd. M. Basarab Bl. MB 20,Tel: 043/230.373
ADRIA - SUCEAVA
Str. Gh. Doja 119 A, Tel: 030/516.712
ISROM - TIMIŞOARA
Calea Lipovei nr. 36, Tel: 056/195.518
LANDCAR - TÎRGU MUREŞ
Str. Gheorghe Doja 107, Tel: 065/169.289
EUROTIM - TIMIŞOARA
Bd. 16 Decembrie 1989 nr. 63,
Tel: 056/221.281
VW AUDI SERVICE - TG. JIU
Calea Bucureşti 170, Tel: 053/227.336

Am îmbunătățit
raportul de compresie
a timpului.

Dacă îți comanzi un Mercedes-Benz Clasa C, fă-ți deja loc în garaj.
Va veni mai repede decât te aștepți.

Mercedes-Benz

Dealeri Mercedes-Benz: București - AUTO ROM - tel: 01 / 224 00 20 - 25, SC B&B VIFOR SERVICE - tel: 01 / 410 11 16; Arad - AUTO SCHUNN - tel: 057 / 286 680; Brașov - CASA AUTO BRAȘOV - tel: 068 / 337 272; Cluj - RMB INTER-AUTO - tel: 064 / 438 121; Constanța - AUTOSTAL SERVICE - tel: 041 / 642 491; Galați - SF TEX S.A. - tel: 036 / 324 320, TOPCLASS - tel: 036 / 476 600; Iași - CASA AUTO IAȘI - tel: 032 / 272 333; Oradea - CASA AUTO ORADEA - tel: 059 / 479 830; Pitești - BEATRICE - tel: 048 / 286 411; Sibiu - AUTOKLASS - tel: 069 / 229 657; Suceava - REȘTACO - tel: 030 / 530 709; Târgu Mureș - ALIAT - tel: 065 / 168 444 Timișoara - RMB CASA AUTO TIMIȘOARA - tel: 056 / 216 945

17 români vor să ajungă la Jocurile Olimpice ale homosexualilor de la Sydney, din 2002

PRO SPORT INEDIT

Singurul care e gata să vorbească despre înclinaţiile lui sexuale e liderul lor, Gabi Ionescu. El a renunţat la tăcere cînd nu a mai putut face faţă financiar unui şantaj care ameninţa să dezvăluie tuturor că e "fetiţă"

De MIRELA NEAG

BĂRBAŢII CU SUFLET DE FEMEIE

Ora 17:00. Un grup de 8-10 băieţi, unii îmbrăcaţi în haine de oraş, alţii echipaţi în trening, se îndreaptă cu paşi hotărîţi spre unul din terenurile de sport din jurul Stadionului Naţional din Capitală. Aleg un colţ unde îşi aşază genţile. Cei deja îmbrăcaţi în ţinută sport ţin de paravan pentru colegii care se schimbă în şorturi şi tricouri. Aparent, nu ies cu nimic în evidenţă faţă de ceilalţi sportivi care se antrenează acolo. Şi totuşi gesturile lor sînt mai tandre, iar tonul pe care-şi vorbesc este mai cald. Sînt mai atenţi cu ţinuta lor şi au grijă unii de alţii. Încep să facă exerciţii de încălzire pe loc.

După zece minute intră pe pista de tartan tocit de vreme. Unul dintre ei, Gabi Ionescu, şi-a asumat rolul de lider şi le dă indicaţii despre cîte ture trebuie să alerge şi în ce ritm. La un moment dat şeful strigă la unul dintre ei: "Fată, ai grijă cum respiri. Nu pe gură!". Băiatul îşi dă o şuviţă de păr şaten peste cap şi, ruşinat, îşi asumă dojeana. Gabi se scuză: "Noi ne «făţuim» între noi. Aşa ne-am învăţat". După ce şi-au făcut norma, cîţiva dintre ei îşi leagă la glezne săculeţi cu nisip şi continuă alergarea. "E pentru întărirea muşchilor de la gambă", explică ei.

Încă se feresc

Grupul se adună aici de cinci ori pe săptămînă cîte două ore. Ei se pregătesc pentru Jocurile Olimpice ale homosexualilor de la Sydney, din noiembrie 2002. Sînt 17 băieţi care vor să ajungă la anul în Australia, dar acum sînt mai puţini pe stadion. "Cînd au auzit că vor fi şi cei de la ProSport s-au ascuns", explică Gabi Ionescu. El spune că abia a reuşit să-i convingă pe cîţiva cu condiţia să nu le apară chipurile în fotografii şi să nu le fie făcută publică identitatea. "Vor să-şi păstreze anonimatul deoarece părinţii unora dintre ei nu au aflat de înclinaţiile sexuale ale fiilor lor. Se feresc de toată lumea. De prieteni şi de colegii lor de muncă. Nu şi-au învins încă teama". Majoritatea sînt sportivi de performanţă legitimaţi la diferite cluburi. Un judoka, doi înotători, un boxer, un gimnast, doi jucători de tenis şi un maratonist. "Cred că fiecare dintre noi trebuie să decidă singur momentul în care le va spune celor din jur că este homosexual".

Plimbaţi de la MTS la COR

Gabi Ionescu este singurul care nu se fereşte de nimeni. Spune fără nici o reţinere că este homosexual nativ, cu rol pasiv, şi că vrea să concureze în cîteva probe de atletism la Olimpiada homosexualilor din 2002. "Am alergat din şcoala ge-nerală şi m-am specializat pe probele Gabrielei Szabo: 1.500, 3.000 şi 5.000 de metri". Spune că merge uneori pe terenul alăturat şi le cere atletelor profesioniste sfaturi legate de antrenamente.

Grupul de homosexuali a început de cîteva săptămîni să se intereseze despre modul în care pot ajunge la întrecerile de la Sydney, dar nu au primit ajutor din partea nimănui. Primul pas l-au făcut spre Fundaţia Accept, care le reprezintă drepturile, însă au fost direcţionaţi către Ministerul Tineretului şi Sportului. "Am dat telefon la minister şi ne-au spus că trebuie să vorbim la Comitetul Olimpic Român. Forul olimpic ne-a pasat la Federaţia Română de Atletism, care ne-a trimis la rîndul ei la Complexul Sportiv Naţional «Lia Manoliu». Atunci am realizat că sîntem puşi doar pe drumuri", povesteşte Ionescu. Nu vor să ceară nimic de pomană. Nici bani, nici echipament. "Noi dorim doar să reprezentăm România la Jocurile Olimpice ale homosexualilor şi vrem să ne spună cineva cum putem face acest lucru".

***ÎMPREUNĂ.** Cei 17 sportivi homosexuali se antrenează laolaltă, fără să se distanţeze prea mult unul de altul. Ei sînt îndrumaţi de Gabi Ionescu, care nu s-a ascuns de aparatul de fotografiat*

"Am vrut să mă călugăresc"

Gabi Ionescu **(foto)** a împlinit de curînd 33 de ani şi crede că în România s-au făcut deja primii paşi împotriva discriminării homosexualilor. "Nu sîntem cu nimic diferiţi de heterosexuali. Trăim la fel ca ei, ne încearcă aceleaşi sentimente. Se spune că sîntem mai pasionali, mai sensibili. Nu-i adevărat. Poate că sîntem doar mai pofticioşi. Şi Îl preaslăvim pe Dumnezeu pentru că l-a creat prima dată pe bărbat". Gabi spune că s-a născut homosexual. "De mic mi-am dat seama că sînt diferit. Cîţiva ani mai tîrziu, cînd am realizat care este problema mea, am înţeles şi de ce nu puteam să promovez peste un anumit nivel". Atletismul a început să-l practice în urma unei selecţii la şcoală. "Deşi eram bun, nu am avut voie să particip la concursuri mai importante decît Daciada". Crede că a avut noroc în viaţă. "Am fost înconjurat de oameni care m-au protejat. Profesorii m-au apreciat pentru că învăţam bine, iar acum, la serviciu, am colegi şi şefi care mă respectă. Nu-i interesează decît să-mi fac treaba bine."

Momentele grele n-au lipsit însă din viaţa lui. În anii adolescenţei a crezut că nu are ce căuta în această lume. "Îmi era frică că o să fac puşcărie, fiindcă pe vremea comunismului erau închişi cei care spuneau că sînt homosexuali. Am mers la Mănăstirea Cernica să mă călugăresc, dar preotul de acolo mi-a spus că dacă nu am chemare, nu am ce căuta acolo şi că singura soluţie e să păstrez secretul". Gabi Ionescu mărturiseşte că a întîlnit şi oameni răi. "Am fost şantajat de cineva, iar cînd am realizat că nu mai pot face faţă financiar am luat decizia să nu mai ascund faptul că sînt homosexual". Cît despre sport, spune că va alerga pînă la 70 de ani. "Nu vreau să ajung să am burtă şi guşă".

TAXE VAMALE 0!

Pentru toate comenzile făcute în perioada 1 octombrie - 31 octombrie.

Cum? Foarte simplu. Opel vă face o ofertă specială: Corsa, Astra, Zafira şi Vectra au fiecare o reducere de preţ egală cu valoarea taxelor vamale pentru respectivul model.
Vizitaţi dealer-ii Opel şi informaţi-vă despre această reducere excepţională.
Oferta e valabilă până la 31 octombrie 2001.

OPEL

Dealeri Opel în România:

• Arad, Opel ECO-MOTORS, Calea Aurel Vlaicu, bl. 9, Tel: 057/28.93.31, Fax: 057/28.93.32; • Bacău, Opel GESARA, Calea Republicii, nr.165, Tel: 034/15.75.05, Fax: 034/15.75.06; • Braşov, Opel VICTORIA, Str. Hărmanului, nr. 49A, Tel: 068/33.50.34, Tel/Fax: 068/33.50.33; • Bucureşti, Opel DI-BAS, Şos. Fundeni, nr. 260-262, Tel: 01/240.58.10, Tel/Fax: 01/240.58.67; Opel EREBUS, Str. Ion Bianu, nr. 47, Tel: 01/222.34.81, 01/222.34.82, Fax: 01/222.30.95; • Cluj Napoca, Opel ECOMAX, Str. Zorilor, nr. 13, Tel/Fax: 064/43.84.87, 064/43.87.22; • Constanţa, Opel EXPOCAR, Str. Baba Novac, nr. 78, Tel/Fax: 041/69.42.11, 041/69.58.68; • Craiova, Opel RUCOM, Str. Caracal, nr. 161, Tel: 051/41.47.96, Tel/Fax: 051/43.13.77; • Iaşi, Opel GOLD & PLATIN, DN 28, Iaşi – Tg. Frumos Km 63 + 600, Comuna Miroslava, Jud. Iaşi, Tel: 032/24.81.90, Tel/Fax: 032/22.50.79; • Oradea, Opel ANVELOCENTER SRL, Str. Clujului, nr. 300, Tel: 059/41.51.81, Fax: 059/41.51.89.

Atletul şi boxerul

V.C.P. şi L.R. sînt mai reţinuţi decît Gabi Ionescu. Primul dintre ei a practicat atletismul şi s-a specializat pe probele de viteză, în special pe 100 metri. "La concursuri ieşeam pe locul unu sau doi", spune V.C.P. *(32 de ani, foto, mijloc)*. În schimb, L.R. este boxer de performanţă. Are 22 de ani şi a început să practice sportul cu mănuşi în 1996. "Mă duc la sală de patru ori pe săptămînă", spune L.R., fără să dezvăluie clubul la care este legitimat. Şi V.C.P., şi L.R. *(foto, stînga)* mărturisesc că sînt homosexuali nativi. "Vîrsta critică pentru cei ca noi este cea cuprinsă între 14 şi 18 ani. Dacă înainte nu înţelegi ce e cu tine, după ce realizezi, apare negarea. Nu ne acceptăm şi ne întrebăm de ce nu sîntem şi noi precum ceilalţi băieţi", susţine V.C.P. "Acum, trebuie doar să avem curajul să recunoaştem faţă de ceilalţi".

ISTORIE

Din ce în ce mai mulţi

Următoarea ediţie a Jocurilor Olimpice ale homosexualilor va avea loc anul viitor, la Sydney, în perioada 2-9 noiembrie. Fondatorul Olimpiadei Homosexualilor este americanul Tom Wandell, care a înfiinţat în 1981 Asociaţia Artiştilor şi Sportivilor din San Francisco, oraş care, un an mai tîrziu, a găzduit prima ediţie a întrecerilor. Pînă în prezent s-au desfăşurat cinci ediţii ale JO, organizate din patru în patru ani. Dacă în 1982 au participat 1.350 de sportivi, iar bugetul competiţiei a fost de 125.000 de dolari, ultima ediţie, desfăşurată la Amsterdam *(1998, foto)*, a costat 10 milioane de dolari şi a adunat 14.000 de concurenţi. Pentru întrecerile din 2002 s-au înscris deja o mie de participanţi la cele 31 de probe, majoritatea provenind din SUA, Austria, Germania, Belarus şi Israel. O treime dintre ei sînt lesbiene, sporturile preferate fiind atletismul şi înotul.

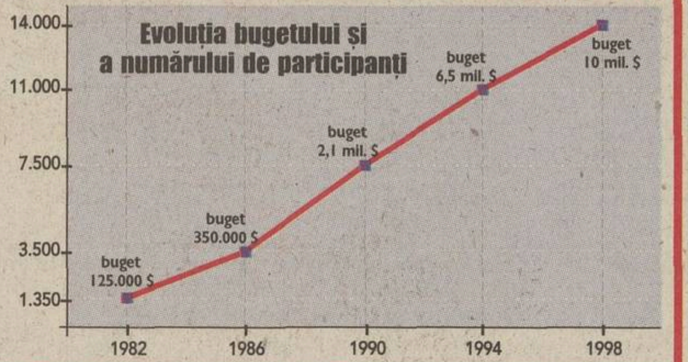

ŞICANE PE PISTĂ

Pe terenul pe care se antrenează, spune Gabi Ionescu, mai aleargă şi studenţii de la Academia de Poliţie. "Mă strecor printre ei şi alergăm cot la cot. La un moment dat, mă fac că rămîn în urmă şi citesc atunci o oarecare satisfacţie pe faţa lor, caracteristică aroganţei masculine. Dar lucrurile nu rămîn aşa. Revin în forţă şi îi depăşesc. Ador sprinturile de final", povesteşte Gabi.

"Să ia legătura cu organizatorii"

"Cum să ajungă homosexualii la Sydney? Păi, zilnic pleacă avioane în direcţia aia", a fost reacţia secretarului general al COR, Dan Popper *(foto)*. Acesta susţine că la sediul lor nu a sosit nimeni să se intereseze care sînt condiţiile de participare la Jocurile Olimpice din 2002. "Cu aşa ceva încă nu ne ocupăm", a afirmat Popper. Secretarul de stat Nicolae Mărăşescu spune că primul lucru pe care ar trebui să-l facă cei care doresc să meargă la Jocurile Olimpice ale homosexualilor e să ia legătura cu organizatorii. "Cei de acolo sînt în stare să le spună ce condiţii trebuie să îndeplinească pentru a concura. Dacă există baremuri, care e termenul de înscriere şi care sînt probele stabilite", spune Mărăşescu. După ce obţin aceste informaţii, spune secretarul de stat din MTS, vor afla şi dacă statul pe care-l reprezintă trebuie să se implice în vreun fel şi unde trebuie să se adreseze.

„ASTRA"

Biblioteca „ASTRA" — SIBIU —

12

Kurnikova a cîştigat 11,5 milioane de dolari, dar numai 980.000 din tenis

La atît s-au ridicat veniturile rusoaicei în 2000, an în care Ana a semnat un contract fabulos cu firma de lenjerie intimă Berlei *(vezi imaginea)*, adăugat celor mai vechi cu Adidas, Yonex, Omega şi Schwab. Cînd eşti frumoasă, contează prea puţin că n-ai mai cîştigat un meci la simplu de 8 luni şi nici vreun turneu WTA în toată cariera!

PRO SPORT
EDIŢIE DE TRANSILVANIA
Director OVIDIU IOANIŢOAIA Anul V • Numărul 1304 • Sîmbătă 20 octombrie 2001 • 12 pagini • Preţ 6000 Lei • Internet: http://www.prosport.ro

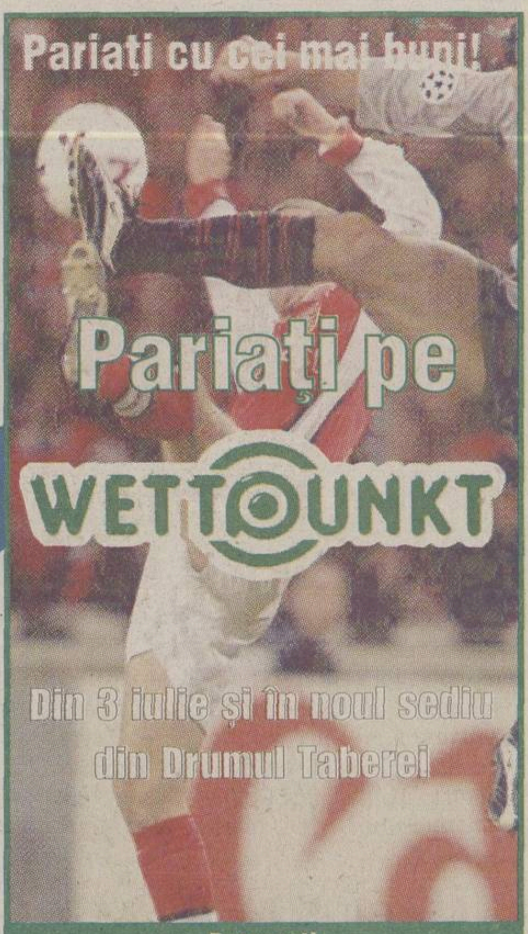

Bucureşti
• Calea Victoriei 174, sector 1, în Casino Victoria, tel: 212.51.32
• Drumul Taberei - Str. Braşov nr. 26, sector 6, tel: 725.66.43; 725.64.43

GRANT DUEL

Mîine seară, în Giuleşti, Rapid şi Steaua se bat pentru a cîştiga poziţia de favorită la titlul de campioană de toamnă

RAPID - STEAUA
20:30 PRO TV în direct

Vişinii mizează pe forma de moment, pe reintrarea lui Sabău şi pe ajutorul publicului. Ei ştiu că o victorie le-ar consolida fotoliul de lider şi i-ar distanţa la 5 puncte de roş-albaştri. Acelaşi calcul şi-l fac însă şi campionii, care au de partea lor nu numai tradiţia, ci şi amănuntul că ultimele două descinderi în Giuleşti au reprezentat tot atîtea remize. Pe larg despre derby în paginile 6 şi 7

MEDIAFAX FOTO

MUŞCĂ ŞI FUGI! *Marius Măldărăşanu (în alb) şi Iulian Miu într-un sprint din care se poate trăi pînă în primăvară*

CONCRET

DE OVIDIU IOANIŢOAIA

Simpatie ciudată

Ştiindu-l pe ministrul TS, Georgiu Gingăraş, realist şi echilibrat, gata să măsoare de mai multe ori pentru a tăia o dată, nu încetez să mă mir cîtă simpatie continuă să-i arate şahistului Alexandru Crişan, pe care l-a numit deunăzi, împotriva oricărei logici, chiar preşedinte al federaţiei. Argumentul că, avînd dare de mînă, Crişan ar sprijini FRŞ din punct de vedere financiar n-ar trebui să stea în picioare cînd e vorba, cum e, despre un jucător contestat şi, încă mai grav, despre un tip răzbunător. Ciudat, în loc să-l lase din braţe pe Crişan, Gingăraş a trimis deunăzi o scrisoare forului mondial, solicitînd ca favoritului său, căruia FIDE i-a diminuat recent ratingul, să i se amîne aplicarea sancţiunii. N-ar strica să aflăm ce l-a împins pe ministru să devină avocatul unei cauze dinainte pierdute.

Ca să termin relatările despre Galata, adaug doar că fostul ei portar, Claudio Taffarel, a negat ferm afirmaţiile pe care i le-a atribuit cotidianul italian "Gazzetta dello Sport", conform căruia, în cei 3 ani petrecuţi pe ţărmul Bosforului, ar fi avut necazuri din pricina faptului că e creştin. "N-am întîmpinat nici o dificultate din raţiuni religioase şi nici n-am spus vreodată un cuvînt rău despre poporul turc", a scris Taffarel într-un mesaj expediat de la Parma la Istanbul. Într-un moment în care unii încearcă, nu insist din ce motive, să tensioneze relaţiile dintre creştini şi musulmani, scrisoarea veteranului brazilian a furnizat încă o dovadă că, indiferent de credinţă, oamenii pot trăi în armonie şi chiar trăiesc.

În ultima clipă, cînd totul părea stabilit, Puiu Iordănescu a ratat preluarea "naţionalei" tunisiene, pe care urma s-o conducă la Mondialele din 2002. Ex-selecţionerul român se înţelesese cu africanii şi îşi dăduse acordul, numai că Al Ain din Arabia Saudită, de care s-a legat pînă în vara viitoare, s-a opus plecării şi l-a silit pe Iordănescu să bată în retragere. Sigur că Generalului, atras de o propunere ispititoare, nu i-a convenit. N-a avut însă de ales, fiind obligat să accepte că unde-i lege, nu-i şi tocmeală. Cînd antrenori de-ai noştri precum Bondrea ori Gabi Stan, ca să nu lungesc lista, îşi părăsesc echipele peste noapte, tratînd contractele încheiate cu cluburile ca pe hîrtii fără valoare, iată că trebuie să învăţăm şi de la saudiţi. Fireşte, tehnicienii menţionaţi sînt primii în culpă, dar la fel de mare e şi vinovăţia celor care, şefii Ligii şi ai Federaţiei, le permit să semneze una şi să facă alta.

Divizia A, etapa a 10-a

SÎMBĂTĂ

Sportul - FCM Bacău	14:30 ProTV
FC Braşov - Petrolul	15:00
Ceahlăul - FC Argeş	15:00
UMT - Gloria	15:00
Farul - U Craiova	17:00 TVR 1
Astra - Oţelul	20:30 Acasă

DUMINICĂ

Dinamo - FC Naţional	15:00 TVR 1
Rapid - Steaua	20:30 ProTV

Avancronicile partidelor în paginile 3, 5, 6 şi 7.

Preţul biletelor la returul cu Slovenia

Costin Ştucan

FRF a stabilit preţul biletelor pentru partida retur a barajului cu Slovenia, care va avea loc pe 14 noiembrie, de la ora 19:00, pe stadionul Ghencea. Astfel, costul unui tichet la tribuna 0 este de 300.000 de lei, la tribuna I de 200.000 de lei, la tribuna a doua 150.000 de lei, iar la peluze 100.000. Biletele vor fi puse în vînzare cu o săptămînă înaintea jocului. Pentru partida tur de la Ljubljana, un tichet costă aproximativ 20 de dolari.

Lincar este curtat de Dinamo

Marius Mărgărit

Aflat în ultimul an de contract, Erik Lincar încă nu şi-a dat acordul pentru prelungirea înţelegerii cu roş-albaştrii. Jucătorul, care a împlinit de curînd 23 de ani, ar putea pleca din vară, conform noului regulament de transferări, fără nici o pretenţie financiară din partea Stelei. În această situaţie, potrivit unor surse neoficiale, cei de la Dinamo, care au mai fost interesaţi de Lincar şi în vara trecută, ar fi dispuşi să ofere acum 300.000 de dolari, tratativele fiind însă blocate pînă în momentul în care mijlocaşul îşi va lămuri situaţia cu Steaua.

Dolha costă 1.500.000 de dolari

Ioan Bratu

Portarul Emilian Dolha, 22 de ani, a intrat în vederile campioanei Ucrainei, Dinamo Kiev fiind interesată să-l achiziţioneze de la Rapid. Suma de 1,5 milioane de dolari, anunţată de clubul giuleştean, a fost considerată însă prea mare de ex-sovietici, în condiţiile în care aceştia au în lot ambii portari ai "naţionalei" Ucrainei, Şovkovski şi Reva, iar recent au plătit aproape 900.000 de dolari pentru aducerea rusului Filimonov. Numai că primul este indisponibil, iar Reva şi Filimonov nu au confirmat.

Ghiţă Mureşan e dat dispărut!

Oana Duşmănescu

Baschetbalistul Gheorghe Mureşan **(foto)**, care a evoluat în sezonul trecut la echipa Elan Bearnais Pau Orthez, nu a mai dat nici un semn de viaţă reprezentanţilor clubului francez de 10 zile. Conform declaraţiilor oficialilor grupării din Hexagon, "Big Ghitza" se află, împreună cu soţia sa şi cu cei doi copii, în New Jersey, unde se pregăteşte în forţă pentru a reveni în teren. Conducerea formaţiei nu ştie încă dacă jucătorul român se va întoarce din nou la Pau, cu care a obţinut în 2001 titlul de campion al Franţei. Amănunte în pagina 10.

5 **(01) 30.70.800**
Telefonul automat este disponibil 24 de ore din 24, fără taxe suplimentare
DIVIZIA FANTASTICA 2001 2002
PETROM Esenţa mişcării
Azi, pînă la ora 13:30, se pot face schimbări pentru etapa a 10-a la telefoanele: 311.21.13, 311.02.13, 311.02.14 şi 312.17.40
Modifică-ţi echipa folosind şi adresele noastre de Internet: www.prosport.ro şi www.diviziafantastica.ro

BARAJ CU SLOVENIA

AU MAI RĂMAS 21 DE ZILE

ROMÂNI ÎN CUPA UEFA

5 zmei carpatini

Niculae, Ilie, Contra, Chivu şi Tararache şi-au trecut în cont doar victorii şi remize, fără nici o înfrîngere

Grigore Cartianu

Joi s-au disputat 22 de meciuri în turul 2 al Cupei UEFA. În 5 dintre acestea a evoluat şi cîte un fotbalist român. E vorba de fundaşii Cosmin Contra (AC Milan) şi Cristian Chivu (Ajax Amsterdam), de mijlocaşul Mihai Tararache (Grasshoppers Zurich) şi de atacanţii Marius Niculae (Sporting Lisabona) şi Adrian Ilie (Valencia). Cum primii 4 sînt titulari în echipa naţională, iar Tararache a fost convocat regulat în ultima perioadă, prestaţiile lor reprezintă un bun barometru înaintea barajului cu Slovenia. De aceea, faptul că toţi 5 au părăsit terenul neînvinşi, plus amănuntul că doi s-au "lipit" de gol (Ilie şi Niculae), indică un tonus bun al grupului "tricolor". Mai ales că şi miercuri seara, în Liga Campionilor, "ucrainenii" Tiberiu Ghioane (autorul unui gol) şi Florin Cernat au jucat bine contra deţinătoarei Cupei UEFA, FC Liverpool.

MARIUS NICULAE

Halmstad - Sporting Lisabona 0-1

Omul meciului

Marius Niculae a fost cel mai bun de pe teren în meciul pe care Sporting l-a cîştigat (1-0) la Halmstad, în prima manşă din turul 2 al Cupei UEFA. Integralist, el a marcat în minutul 54, trimiţînd cu capul în plasă din centrarea lui Jardel. Nicu a trecut de alte două ori pe lîngă gol în repriza secundă, şuturile sale din afara careului din minutele 49 şi 57 fiind parate cu mare dificultate de portarul suedez Svensson. "Săgeată" putea deschide scorul chiar în prima repriză, dar arbitrul Garibian i-a anulat reuşita pentru un ofsaid imaginar. "Românul a compensat apatia lui Jardel, jucînd încîntător după pauză. A fost noaptea «Matadorului»", l-a caracterizat cotidianul "O Jogo". *(Daniel Scorpie)*

MEREU DEASUPRA. Marius Niculae s-a obişnuit să-şi domine adversarii la duelurile aeriene

"Aş vrea să dau golul decisiv cu Slovenia!"

Marius Niculae are o presimţire: România se va califica la Campionatul Mondial de anul viitor!

Costin Ştucan

Marius, cum e să dai gol din nou?

Super. Trecuse ceva vreme de cînd n-o mai băgasem în aţe şi nu-mi plăcea să apară prin ziarele portugheze comentarii de rău despre mine. Cînd am jucat cu Braga, mi-au dat nota 3 din 10 şi m-am simţit groaznic. Eu aveam atunci 7 copci, după ce-mi spărsesem capul la antrenament, şi am avut nişte dureri înfiorătoare pe teren, mai ales că a trebuit să dau cu capul de vreo 10 ori în minge.

PRO Dar acum ai dat gol tot cu capul.

Da, dar între timp mi-au scos firele de la copci. N-am mai avut nici un fel de durere.

PRO Meciul cum a fost?

Am fost tot timpul peste ei, numai că la finalizare nu prea ieşea nimic. S-a rupt firul cînd l-a eliminat pe unul de la ei. Apoi am dat golul şi am mai ratat cîteva ocazii. Eu am avut două, dar cea mai mare a ratat-o Joao Pinto, singur cu portarul.

PRO Cum mai e viaţa în Portugalia?

Momentan sînt singur, pentru că prietena mea Cristina a rămas în ţară ca să-şi ia carnetul de şofer. Mă consolez cu animalele mele. Am un iepuraş şi doi cîini.

PRO În trei săptămîni e barajul cu Slovenia...

De-abia aştept. Simt că o să ne calificăm. Toată treaba este să ne concentrăm pentru că Slovenia nu mai este o echipă pe care s-o ignori. Sînt puternici. Pentru mine ar fi un vis dacă ne-am califica la Mondiale şi dacă eu aş marca golul decisiv.

CRISTIAN CHIVU

FC Copenhaga - Ajax Amsterdam 0-0

A acoperit perfect

Joi seară, în meciul din deplasare cu FC Copenhaga, Cristi Chivu, ultimul om în faţa careului portarului Grim, a avut un rol foarte bine definit la Ajax: să acopere în permanenţă defensiva echipei olandeze. La atacurile gazdelor, marcîndu-l exact pe sud-africanul Zuma, dar şi la acţiunile ofensive ale "lăncierilor", dublînd inspirat cînd pe dreapta, cînd pe stînga şi oprind, uneori chiar la mijlocul terenului, încercările de contraatac ale danezilor. Chivu, prezent pe gazon pe toată durata întîlnirii, nu a urcat însă prea mult în faţă, dar pasele sale fără cusur au declanşat construcţia chiar din faza de apărare.

LA POST. Tot timpul în faţa adversarului, Cristi Chivu, aici în duel cu Thomas Roll, a fost unul dintre cei mai siguri jucători ai Ajaxului la Copenhaga

COSMIN CONTRA

AC Milan - ŢSKA Sofia 2-0

Sigur în defensivă

Cosmin Contra *(foto)* n-a ratat nici un minut la Milan, care a depăşit destul de lejer (2-0) pe "San Siro", pe ŢSKA Sofia. "Guriţă" a acoperit bine flancul drept al defensivei "rossonera" şi nu s-a mai avîntat foarte des în sprijinul ofensivei. Singura acţiune în care s-a evidenţiat s-a consemnat în minutul 8, cînd şutul său de la marginea careului a fost deviat de Ivanov şi a ajuns în braţele portarului Lukici. Contra a fost apreciat de "La Gazzetta dello Sport" cu nota 6, "românul achitîndu-se fără greşeală de sarcinile date de antrenorul Terim". *(Daniel Scorpie)*

ADRIAN ILIE

Legia Varşovia - Valencia 1-1

Salvatorul

După un gol în turul precedent al Cupei UEFA, cu ruşii de la Novorossisk, "Cobra" şi-a trecut din nou numele pe lista marcatorilor. El a transformat în minutul 61 penaltyul cu care spaniolii au izbutit egalarea la Varşovia, 1-1 cu Legia. "Ilie a salvat Valencia de la ruşine", a scris "El Mundo Deportivo". În dreptul românului sînt trecute şi singurele momente cu adevărat periculoase ale Valenciei: o centrare perfectă pentru Carew, în minutul 33, ocazie irosită însă de norvegian de la 6 metri, o lovitură de cap pe lîngă, 60 de secunde mai tîrziu, o lovitură liberă puţin peste transversală, imediat după pauză, şi pasă decisivă pentru Carew la faza penaltyului.

"Am făcut şi jocuri mai bune"

Deşi a marcat unicul gol al Valenciei la Varşovia, Ilie spune că putea juca şi mai bine

Andrei Niculescu

Adi, e bun rezultatul sau e rău?

Depinde cum privim lucrurile. Dacă luăm în calcul felul în care s-a jucat, condiţiile de acolo, eu zic că e bun. Toată lumea recunoaşte asta.

PRO Presa spaniolă vă cam ia în bîză.

Aşa sînteţi voi, ziariştii, niciodată nu sînteţi mulţumiţi. Teoretic, ziarele au dreptate, pentru că Valencia nu se compară cu Legia, dar practic e cum spun eu.

PRO Adică?

Adică e bun 1-1 ăsta. Meciul a fost foarte greu. Terenul a fost prost, iar ei au jucat la rupere. Au dat la picioare tot timpul şi arbitrul le-a permis.

PRO Dar v-a dat penalty.

Păi, a fost fault clar. Nu ştiu dacă în careu sau în afară, dar fault a fost clar. Şi trebuia eliminat fundaşul lor, pentru că John Carew scăpa singur spre poartă.

PRO Tu eşti mulţumit de tine?

Nu prea. N-am jucat cine ştie ce. Eu vreau mai mult de la mine. De fapt, nici după 2-0 în Ungaria n-am fost mulţumit pe deplin. Am făcut şi jocuri mai bune.

PRO Ai fost titular, vei rămîne la fel şi în continuare?

Nu cred. Noi sîntem aici 5 atacanţi şi antrenorul face două formule, una de campionat, cealaltă pentru cupe. Eu joc în cupe, cu Carew, aşa că duminică voi fi rezervă.

MIHAI TARARACHE

Grasshoppers Zürich - Twente Enschede 4-1

"Lăcusta"-metronom

Titular la Grasshoppers în meciul cu echipa olandeză Twente Enschede, Mihai Tararache a jucat 90 de minute, fiind folosit la închidere, în faţa fundaşilor. Acţiunea de la golul doi al "lăcustelor", a plecat de la el: centrare la Ippoliti, şut al acestuia respins de portarul lui Twente, Boschker, şi reluare în plasă Nunez.

ZIDUL DE PIATRĂ. Tararache (primul din stînga), o "cărămidă" din zidul lui Grasshoppers la o lovitură liberă executată de olandezii de la Twente Enschede

"Nimănui nu-i place doar să se antreneze"

Tararache este dezamăgit că în ultimele meciuri oficiale ale "naţionalei", cu Ungaria şi cu Georgia, n-a jucat nici măcar un minut

Aurelian Botezatu

Mihai, Twente e mai bună sau mai slabă decît Dinamo, cu care aţi jucat în primul tur?

Mai bună. Dacă ar fi jucat cu Dinamo, eu zic că ar fi eliminat-o.

PRO Vreo problemă de sănătate?

Mulţumesc lui Dumnezeu, sînt bine. Am prelungit contractul cu Grasshopper, pînă în 2004, şi sînt mulţumit de clauzele sale. La club chiar n-am probleme.

PRO La "naţională", cu excepţia "amicalului" din Slovenia, cînd ai intrat la pauză, n-ai jucat deloc. Dezamăgit?

Ce să spun? Nimănui nu îi place să vină doar să se antreneze. Cu Georgia, am înţeles. Era clar că trebuiau să intre mai mulţi atacanţi.

PRO Gâlcă ar vrea să revină în "naţională", lucru care te-ar afecta direct pentru că evoluaţi pe acelaşi post. Ce zici?

Dacă Hagi ne cheamă pe amîndoi, va fi concurenţă. Dacă îl cheamă numai pe el, atunci este altceva. A spus selecţionerul că-l convoacă?

PRO Pînă acum, nu.

Atunci, sper în continuare că voi fi şi eu în lotul pentru "dubla" cu Slovenia.

SE JOACĂ DIVIZIA FANTASTICĂ PETROM

EDIŢIA 2001-2002

CITEŞTE ZILNIC PROSPORT ŞI CÎŞTIGĂ MILIOANELE DIVIZIEI FANTASTICE!

ŞTIRI PE SCURT

HAGI AR PUTEA LIPSI DE LA RETRAGEREA ORGANIZATĂ DE TURCI

Galata îi datorează "Regelui" 1,3 milioane de dolari. Potrivit impresarului Ioan Becali, Gică Hagi nu va participa la meciul de retragere pe care i-l va organiza Galatasaray decît dacă gruparea turcă îşi va achita datoria de aproximativ 1,3 milioane de dolari pe care o are faţă de actualul selecţioner român. Presa turcă a anunţat că oficialii Galatei se află în tratative cu Bayern Munchen şi Ajax Amsterdam pentru a participa la acest meci de retragere. Cum Bayern pare tentată mai degrabă să dispute partida pe stadionul Olimpic din München, se pare că în cărţi rămîne doar Ajax Amsterdam, variantă confirmată şi de Mircea Lucescu.

Brigăzile complete pentru baraj. Partidatur dintre reprezentativele de tineret ale Franţei şi României, care va avea loc pe 10 noiembrie la Brest, va fi condusă de ungurul Attila Hanacsek, asistenţii urmînd a fi desemnaţi în zilele următoare de federaţia maghiară. Returul va fi arbitrat de englezul Mike Riley. La meciul primelor reprezentative ale Sloveniei şi României, din 10 noiembrie, danezul Kim Milton Nielsen va fi asistat de compatrioţii săi Jen Larsen şi Bo Blankholm, rezervă Knut Stadsgaard. Observatori vor fi Petti Alaja din Finlanda şi Paolo Bergamo din Italia. Returul de la Bucureşti va fi condus de germanul Hellmut Krug, asistat de Kurt Ertl şi Harry Ehing, rezervă Hans Xavier Wack.

Mutu are poftă de gol. Joi, Adrian Mutu a marcat două dintre cele 10 goluri cu care Verona s-a impus, 10-0, în faţa amatorilor de la Lugagnano, ambele reuşite în repriza secundă, şi nu va lipsi nici duminică din formula de start în partida de la Florenţa.

Stelea e pe gazon. Bogdan Stelea şi-a reluat, joi, antrenamentele la Salamanca. Accidentat duminica trecută, în meciul de la Oviedo, la genunchiul drept, "Arnold" s-a refăcut şi va fi titular mîine, cu Extremadura.

Şansă pentru Cătălin Munteanu. Prezent foarte rar în formaţia de start a lui Español Barcelona în acest sezon, Cătălin Munteanu va primi mîine, în meciul cu Tenerife, o nouă şansă din partea antrenorului Paco Flores. Acesta a şi experimentat la ultimele şedinţe de pregătire o formulă de echipă cu internaţionalul român pe flancul stîng.

Slovenii au fost mai "subţiri". Slovenii au şi ei patru reprezentanţi în Cupa UEFA, dar numai doi dintre ei au evoluat joi. Milan Osterc (Hapoel Tel Aviv) a reuşit o victorie istorică, 2-0 cu Chelsea. Osterc a avut şi o bună ocazie de gol la 0-0, dar Bosnich a apărat. În schimb, Dejan Nemec, al 3-lea portar al "naţionalei" slovene, a apărat fără greşeală pe toată durata partidei cîştigate de FC Bruges, 2-0 la ŢSKA Kiev. Nastja Ceh (FC Bruges) a fost rezervă, iar Amir Karici (Ipswich) a fost pus pe lista de transferări.

DINAMO - FC NAŢIONAL

Între prietenie şi onoare

CLASAMENT

1. Rapid	9	6	3	0	15 - 6	21	(+9)
2. Steaua	9	6	1	2	21 - 9	19	(+4)
3. Dinamo	9	5	3	1	25 -12	18	(+6)
4. FC Naţional	9	4	4	1	17 - 8	16	(+1)
5. Gloria	9	5	1	3	8 -10	16	(+1)
6. Farul	9	3	3	3	12 -12	12	(0)
7. Oţelul	9	3	3	3	9 - 9	12	(-3)
8. U Craiova	9	3	3	3	10 -11	12	(-3)
9. FC Braşov	9	3	3	3	8 - 9	12	(0)
10. FCM Bacău	9	3	2	4	12 -11	11	(-4)
11. Astra	9	2	4	3	10 - 9	10	(-5)
12. Sportul	9	3	1	5	12 -16	10	(-2)
13. Petrolul	9	2	3	4	7 -13	9	(-3)
14. Ceahlăul	9	2	2	5	10 -14	8	(-4)
15. FC Argeş	9	2	2	5	6 -16	8	(-7)
16. UMT	9	0	2	7	4 -21	2	(-10)

ETAPA A 11-A

27 - 28 octombrie

Sîmbătă: FC Argeş - Rapid (14:30 - ProTV), Oţelul - FC Braşov, Petrolul - Ceahlăul, U Craiova - Sportul, FC Naţional - Farul (17:00 - TVR 1), FCM Bacău - Astra (20:30 - Acasă), **Duminică:** Gloria - Dinamo (15:00 - TVR 1), Steaua - UM Timişoara (20:30 - ProTV)

FAŢĂ ÎN FAŢĂ

Meciurile etapei	Anul primei întîlniri	J	V	E	Î	G
FC Braşov - Petrolul	1957	60	23	11	26	69-78
Ceahlăul - FC Argeş	1994	14	6	2	6	17-17
UMT - Gloria	Primul meci în Divizia A					
Sportul - FCM Bacău	1972	46	20	8	18	66-55
Farul - U Craiova	1964	56	23	6	27	68-83
Astra - Oţelul	1998	6	3	2	1	8-5
Dinamo - FC Naţional	1955	52	28	12	12	101-55
Rapid - Steaua	1947	86	21	29	36	101-144

ULTIMELE 5 SEZOANE

Meciurile etapei	Ed 96/97	97/98	98/99	99/2000	2000-2001
FC Braşov - Petrolul	2-1	-	-	0-1	1-0
Ceahlăul - FC Argeş	2-1	2-0	1-2	1-0	3-0
UMT - Gloria	Primul meci în Divizia A				
Sportul - FCM Bacău	2-0	3-0	-	-	-
Farul - U Craiova	2-0	2-1	2-1	2-0	
Astra - Oţelul	-	-	3-1	1-1	2-1
Dinamo - FC Naţional	0-1	4-2	5-0	1-0	1-0
Rapid - Steaua	0-2	1-1	3-0	2-2	1-1

statistică de Ion Cîrstea

DUELUL. Mihalcea va trebui să treacă mîine de "bancarul", Adrian Matei, pentru a-şi îmbogăţi numărul de goluri

Eduard Apostol
Liviu Chiriţă

Victoria de săptămîna trecută din Bănie, 2-0 cu U Craiova, pare să fi adus liniştea temporară în Ştefan cel Mare, însă aşa cum a spus managerul general al ''cîinilor'', Cornel Dinu, la ''o echipă de top există o presiune permanentă". Referitor la Procuroru', este arhicunoscută amiciţia sa cu preşedintele Naţionalului, Gino Iorgulescu, însă ambii au dat garanţii că duminică spectatorii nu vor avea parte de un teatru ieftin şi de gust îndoielnic. Ambii au declarat că nu-şi vor face daruri mincinoase, care să păteze prietenia lor. O părere similară are şi antrenorul roş-albilor, Ion Marin: "Nu mai au voie oamenii să fie amici? Şi cînd eram fotbalişti aveam relaţii bune cu cei de la Steaua sau Rapid, dar pe teren nu ne cunoşteam. Cu FC Naţional, Dinamo are prima şansă, deşi «bancarii» au jucători periculoşi şi cu experienţă. Meciul de duminică va fi un examen de maturitate pentru noi". ''Prin victoria de la Craiova am trecut de un prag psihologic, deoarece nu mai cîştigaserăm de mult în deplasare. Acum sîntem pe drumul cel bun şi trebuie să rămînem în lupta pentru titlu'', a punctat şi golgeterul dinamoviştilor, Adrian Mihalcea.

Chiar dacă situaţia financiară a Naţionalului este în continuare una delicată, "bancarii" par mai montaţi ca oricînd. "Pentru un fotbalist care se respectă, meciurile acestea sînt cele mai importante şi aşa poţi să-ţi dai seama de valoarea ta. Să evoluezi bine în faţa lui Dinamo sau Steaua şi să cîştigi e o ambiţie care nu ţine loc nici de bani, nici de nimic. Degeaba joci un an întreg, dacă nu poţi să fii la înălţime cu cei puternici", a spus liderul Naţionalului, Gabi Popescu, făcînd referire la disputa din Groapă. Şi pentru antrenorul "bancarilor", Cosmin Olăroiu, partida de mîine are o semnificaţie aparte. În doar 9 luni de activitate ca tehnician al "bancarilor", Oli a îngenuncheat Rapidul, pe Steaua, dar nu şi pe Dinamo. "Ar fi extraordinar ca în primul an de antrenorat să mă mîndresc cu performanţa de a bate pe toţi granzii campionatului. De două zile n-am mai dormit deloc. Mă gîndesc numai la acest lucru şi aş fi în stare să dau orice numai să obţin victoria", a explicat managerul general al celor din Cotroceni.

PAPURĂ ÎN STAND-BY

Un alt fotbalist al Naţionalului în jurul căruia există dubii în privinţa utilizării sale este Corneliu Papură. "Bancarii" au avut în această săptămînă mai multe discuţii cu israelienii de la Beitar Ierusalim şi cu o echipă din Liga a doua germană, convenind să-i dea drumul jucătorului în momentul în care unul dintre cluburi va vira în contul grupării din Cotroceni 150.000 de dolari, suma de transfer a lui Papură. Iminenta plecare a mijlocaşului "bancar" l-a făcut pe Oli să conceapă jocul cu Dinamo într-o formulă care nu l-a inclus şi pe Papură. Deocamdată însă Naţionalul nu a primit nici un ban, dar staff-ul tehnic al bucureştenilor a confirmat faptul că olteanul nu va fi în primii 16 în meciul cu Dinamo. (Liviu Chiriţă)

"BANCARII" AU PRIMĂ 3.000 $, IAR DINAMOVIŞTII 600

Antrenorul Cosmin Olăroiu a confirmat informaţia conform căreia prima de joc la victorie în meciul cu Dinamo este de 4.000 de dolari. Oli a explicat însă că "din această sumă fotbaliştii nu vor primi decît 3.000. Jucătorii au amendă o mie de dolari după eliminarea din Cupă, sumă ce va fi scăzută din valoarea totală a primei pentru meciul din Ştefan cel Mare". De cealaltă parte, Dinamo va juca pe o primă normală de 600$. *(Liviu Chiriţă)*

STADION DINAMO

DINAMO — 15:00 — FC NAŢIONAL

DINAMO: (1) Lobonţ – (21) Tîlvan, (2) Vătavu, (4) Năstase, (3) Kiriţă – (18) V. Munteanu, (22) Stîngă, (25) Tameş, (7) Bolohan – (24) Mihalcea, (9) Cl. Niculescu

Antrenor Ion Marin

FC NAŢIONAL: (99) Vintilă – (4) Curt, (6) Potocianu, (5) Falub, (3) Matei – (7) Carabaş, (8) Caramarin, (27) G. Popescu, (28) Coman – (19) Mitrovici, (29) Sg. Radu

Antrenor Cosmin Olăroiu

Arbitru V. Anghelinei (Galaţi). **Asistenţi** Al. Nicolae (Ploieşti), I. Popa (Paşcani). **Arbitru de rezervă** S. Săftoiu (Ploieşti). **Observatori** Al. Popescu (Bucureşti), I. Igna (Timişoara)

Rezerve: 23. Prunea, 5. Buia, 8. S. Ilie, 13. Zicu, 14. Pădureţu, 16. Iordache, 19. Cl. Drăgan
Absenţi: Pîrvu, Onuţ, Semeghin (suspendaţi)

Rezerve: 12. Popa, 2. Iordache, 14. M. Nae, 18. Ov. Petre, 20. P. Marin, 21. Olah, 23. Keca
Absenţi: R. Niculescu (accidentat), Papură (în tratative cu Beitar Ierusalim), Prodan (nelegitimat)

TV România 1 - în direct

Bilete: 200.000 de lei - tribuna 0, 150.000 de lei - tribuna I, intrare liberă - la tribuna a II-a şi peluze

GRATUITĂŢI PENTRU FANI

Conducerea "cîinilor'' s-a arătat îngrijorată de faptul că echipa este susţinută la meciurile din Ştefan cel Mare de foarte puţini suporteri, de aceea a fost gîndită o modalitate de a atrage fanii la stadion. Astfel, spectatorii au, în premieră, accesul gratuit la tribuna a II-a şi la peluza "Cătălin Hîldan". În altă ordine de idei, joi, echipa de tineret pregătită de Gică Mihali a învins cu 4-0 formaţia similară a celor de la FC Naţional, golurile dinamoviştilor fiind marcate de Marica, Ichim (2) şi Raţă. Mihali era mulţumit de evoluţia jucătorilor săi, mai ales că la adversari au jucat şi trei fotbalişti, Iordache, Keca şi Olah, care au prezenţe şi în Divizia A la seniori. *(Eduard Apostol)*

STÎNGĂ PRĂDAT DE HOŢI

În noul număr al revistei "FC Dinamo", mijlocaşul bucureştenilor, Ovidiu Stîngă, povesteşte cum, în urmă cu cîteva luni, autoturismul său, un Land Rover, a fost spart de către hoţi, fiind uşurat de geanta cu echipament şi de peste 1.000 de fotografii. "Le strînsesem în anii trecuţi, pe vremea cînd activam în Spania şi în Olanda. Mai bine îmi furau maşina", a mărturisit Stîngă, dezamăgit de pierderea colecţiei impresionante, fostul internaţional nefăcîndu-şi nici o speranţă că va mai recupera vreodată fotografiile. (*Eduard Apostol)*

Ion Marin schimbă politica

Absenţele lui Pîrvu şi Onuţ, ambii suspendaţi, îi creează probleme antrenorului dinamovist Ion Marin *(foto)* în vederea conceperii formulei din defensivă pentru meciul cu FC Naţional. Încă de miercuri, tehnicianul a anunţat că "avem o pleiadă de jucători tineri şi s-ar putea să apelăm la cîţiva duminică, avînd în vedere indisponibilităţile cu care ne confruntăm", semn că vrea să dea credit puştilor crescuţi în Ştefan cel Mare. Vătavu, care a dat randament la meciul de la Craiova, a acuzat o contractură musculară şi prezenţa sa la partida de mîine este pusă încă sub semnul întrebării. În cazul în care fundaşul de 19 ani nu va fi refăcut pînă la ora meciului cu "bancarii'', tehncianul roş-albilor ar putea apela la varianta cu Bolohan în centrul apărării, "Săpăligă'' testînd această soluţie la jocul-şcoală de miercuri. În acest caz, Tameş ar putea trece mijlocaş dreapta, iar Pădureţu, un fotbalist de 20 de ani, să joace la închidere. *(Eduard Apostol)*

SURPRIZA OVIDIU PETRE

Una dintre surprizele pregătite de "bancari" pentru jocul de mîine ar putea fi titularizarea de ultim moment a lui Ovidiu Petre. Mijlocaşul Naţionalului a efectuat săptămîna trecută o rezonanţă magnetică din care a reieşit că ar avea o leziune a meniscului, existînd chiar posibilitatea ca el să fie operat în străinătate. Managerul general Cosmin Olăroiu s-a consultat cu mai mulţi medici de specialitate şi a decis ca Petre să nu ajungă "la cuţit" şi să urmeze un program separat de antrenament sub atenta supraveghere a medicului Naţionalului, Valentin Pîrvulescu. Astfel, "bancarul" a fost recuperat în mod miraculos şi ar putea chiar să joace împotriva lui Dinamo. "Dacă îl bag nu există nici un risc în ceea ce priveşte genunchiul. Din păcate, el nu este încă sută la sută apt fizic pentru a face faţă unui astfel de meci", a explicat Olăroiu. *(Liviu Chiriţă)*

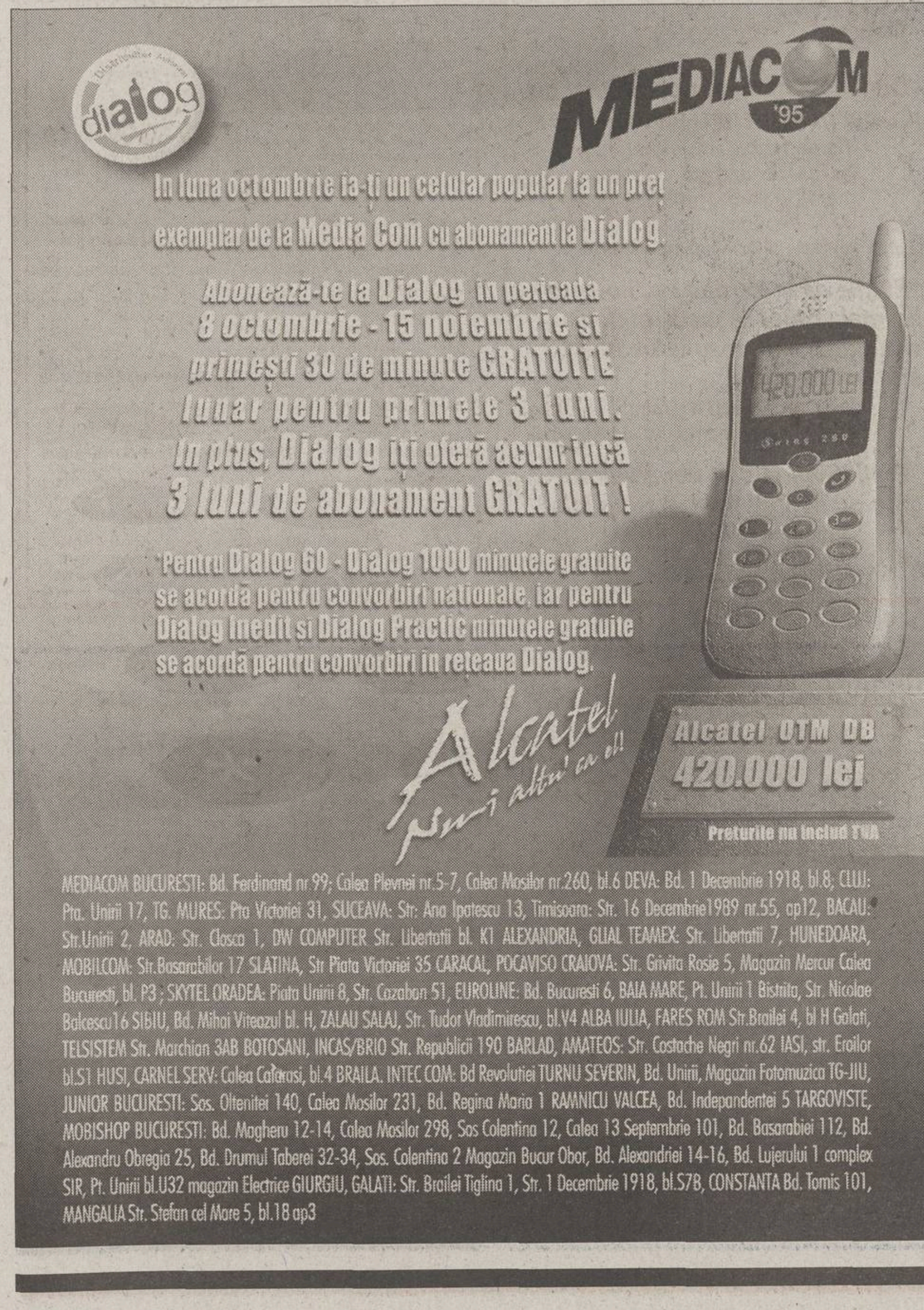

FC BRAŞOV - PETROLUL

Steagul de război

"Principalul" Petrolului, Marin Barbu, fost jucător şi antrenor la FC Braşov, afirmă că ploieştenii se vor întoarce cu un punct din deplasare

Eduard Apostol

Întîlnirea de astăzi de sub Tîmpa reprezintă ceva special pentru antrenorul Petrolului, Marin Barbu, care între 1985 şi 1992 a evoluat pentru trupa braşoveană. În vară, el ar fi putut reveni pe banca tehnică a ardelenilor după trei ani, însă ''Magiun'' a refuzat oferta ''stegarilor'' în momentul în care patronul Ioan Neculaie i-a fixat nişte obiective mai mult decît îndrăzneţe: campionatul, Cupa României şi prezenţa în primăvara europeană. Imediat, Barbu a ales varianta Petrolul şi chiar dacă nu a avut un început strălucit la Ploieşti, el este mulţumit de alegerea făcută. ''Cred că e mai bine aşa. Nu-i port ranchiună domnului Neculaie. Cred că *ne vom întoarce cu un punct de* sub Tîmpa'', a declarat Marin Barbu, care este şi naşul jucătorului braşovean Dani. ''Unii ar putea spune că jucînd atîţia ani la Braşov mă voi preda. «Steagul» va rămîne o amintire frumoasă pentru mine, dar contează prezentul. La Petrolul îmi cîştig pîinea şi vreau, al dracului de mult, să înving. Vreau să le bag banii în conturi lui Orlando şi celorlalţi elevi ai mei'', a încheiat tehnicianul ploieştenilor, care vor juca azi pe o primă de 1.200 de dolari.

STADION TINERETULUI

FC BRAŞOV — 15:00 — PETROLUL

FC BRAŞOV: (12) Dossey – (14) Sărmăşan, (4) Fl. Moldovan, (6) Bodea, (5) T. Petre, (2) Buta – (21) Stere, (7) Isăilă, (10) Badea – (11) Onofraş, (9) Iorga

Antrenor Feri Bajko

PETROLUL: (12) Cernea – (2) Pancovici, (3) Toporan, (6) Voinea, (4) Rohat – (15) Gherghiceanu, (21) D. Badea, (8) A. Savu, (5) Lupşa – (9) Costescu, (11) Orlando

Antrenor Marin Barbu

Arbitru A. Simion (Piteşti). **Asistenţi** L. Drogeanu, Gh. Negoiţă (ambii din Brăila). **Arbitru de rezervă** M. Lazăr (Mediaş). **Observatori** Fl. Gîtejan, C. Ştefan (ambii din Bucureşti)

Rezerve 1. Arcanu, 8. Şandor, 16. I. Andraşi, 17 Buga, 18. Dani, 23. V. Ghindaru, 25. Vasc
Absenţi A. Ghindaru, Cocan, Vascko (accidentaţi)

Rezerve: 1. C. Grigore, 14. Irimescu, 16. I. Anghel, 17. Chiţu, 18. Costache, 23. Diaconu, 25. Oancea
Absenţi: Todoran, E. Tudor (accidentaţi)

Bilete: 40.000 de lei - tribuna I, 30.000 de lei - tribuna a II-a, 20.000 de lei - peluze

TOT DIRECTOR SPORTIV

Comisia de Disciplină a LPF, întrunită joi, a amînat din nou judecarea litigiului dintre tehnicianul Gabi Stan şi Astra Ploieşti, club care a cerut suspendarea antrenorului. În aceste condiţii, Stan va putea sta pe banca tehnică la întîlnirea cu Petrolul tot în calitate de director sportiv, postură pe care o ocupă la Braşov pînă îşi va clarifica situaţia cu gruparea la care a activat în primele 8 etape. Se pare însă că săptămîna viitoare părţile ajunge la o înţelegere şi Astra va renunţa la memoriul depus la Ligă după ce tehnicianul va da înapoi cei 25.000 de dolari pe care i-a încasat în avans. *(Ioan Bratu)*

UMT - GLORIA

CRIZĂ DE BANI ŞI DE PUNCTE

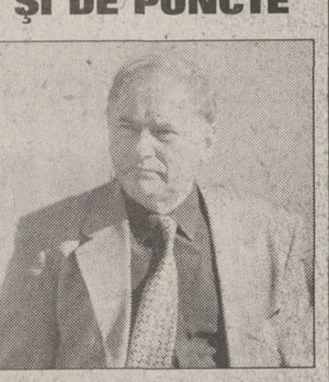

În afara crizei de puncte, jucătorii de la UMT se confruntă şi cu o puternică criză financiară. Cei mai mulţi dintre ei au contractele neonorate, în condiţiile în care sînt plătiţi cu doar 1.200.000 de lei salariu lunar. Pentru meciul de azi bănăţenii nu ştiu pe ce primă joacă, Mihai Olariu, patronul formaţiei, fiind plecat din localitate. În asemenea condiţii, antrenorul Gheorghe Staicu *(foto)* are o misiune ingrată. Întrebat în ce măsură va afecta această situaţie jocul echipei, antrenorul timişorenilor s-a limitat a spune doar: "Vom lupta cu Gloria pe viaţă şi pe moarte pentru a obţine prima victorie în campionat", evitînd să comenteze problemele financiare cu care se confruntă componenţii echipei. *(Florin Gongu)*

STADION UMT

UMT — 15:00 — GLORIA

UMT: (79) Buturugă – (25) C. Bar, (4) Fl. Bătrînu, (6) Mada, (2) Briciu – (17) Nincsovics, (5) Fl. Călin, (10) Vlaicu, (7) Goşa – (9) Gluchici, (23) MarIş

Antrenor Gheorghe Staicu

GLORIA: (1) Cîmpeanu – (2) Mîndrean, (6) Corolan, (5) Popa, (4) Jula, (7) Miszti – (10) Sînmărtean, (11) Cioloboc, (20) Velcea, (8) Ceauşu – (19) Zahariuc

Antrenor Constantin Cîrstea

Arbitru: Alex. Tudor (Bucureşti). **Asistenţi** Ad. Vidan, P. Terteleac (ambii Bucureşti). **Arbitru de rezervă** S. Boğdan (Craiova). **Observatori** M.C. Ionescu (Bucureşti), R. Petrescu (Braşov)

Rezerve: 13. Bălici, 11. Cojan, 15. Utfineanţ, 18. Cl. Balaci, 19. Purda, 22. Săvoiu
Absenţi: Marişescu, M. Kovacs (accidentaţi)

Rezerve: 22. Ţurcaş, 9.Turcu, 14. Bucuroaia, 15. Ţuţuraş, 16. Gorga II, 21. Luca, 24. Dăncuş
Absent: Săsărman (accidentat)

Bilete: 50.000 de lei - intrare generală

SENSURI

DE CRISTIAN GEAMBAŞU

Mai tari ca partidele istorice

Premierul Adrian Năstase a spus, printre altele, la "Forumul presei române de pretutindeni" că evită să se amestece în problemele fotbalului pentru că cei care lucrează în acest domeniu sînt mai periculoşi decît adversarii politici. Extrem de sensibil cînd vine vorba de imagine, şeful Executivului a dat un mesaj clar despre cum e perceput fotbalul în exteriorul zidurilor sale groase şi înalte

Periodic, primul ministru trimite semnale către fotbal. De la deplasarea în Portugalia s-au scurs ceva ordonanţe dinspre Palatul Victoria, dar amintirea vizitei făcute lui Laszlo Bölöni pe Alvalade, domiciliul lusitan al fostului selecţioner Ladislau Bölöni, pigmentate de cîteva şuturi cu un bogat conţinut diplomatic, rămîne vie în memoria microbiştilor, încredinţaţi de atunci că domnul Năstase se află mult mai aproape de fenomenul fotbalistic decît lasă să se vadă. Bineînţeles, dumnealui n-a fost propulsat în fruntea Consiliului de o formaţiune cu denumire inspirată din scandările suporterilor, ca de exemplu "Forza Italia" a lui Silvio Berlusconi, fiindcă pînă să ajungă la fotbal partidele noastre au avut de susţinut nenumărate meciuri de box. Iar PSD-ul domnului Năstase a devenit după 11 ani campion la toate categoriile şi a unificat toate versiunile.

La "Forumul presei române", Adrian Năstase a întărit impresia că ştie foarte bine cam ce se petrece prin socceurul nostru drag. Decorticînd cu atenţie păstăile limbajului de cancelarie, descoperim o bună cunoaştere a fenomenului. Atît de bună că premierul zice: "Eu, personal, aş evita să mă amestec în această zonă, pentru că în momentul acela i-aş uni pe toţi împotriva Guvernului şi probabil că ne-ar fi mult mai greu să supravieţuim decît în relaţia cu partidele politice".

Acel "toţi" despre care vorbeşte înaltul funcţionar se traduce prin deja tocita sintagmă "oameni de fotbal". Ca orice politician cu darul oratoriei, dl Năstase dramatizează puţin realitatea, cu scopul de a capta atenţia auditoriului. Butaforia discursului nu alterează însă mesajul în sine. Lumea fotbalului românească e un univers de care e bine să te ţii departe. România are o imagine îndoielnică în lume şi principalul responsabil e Guvernul în funcţiune. Păi, dacă Executivul ăsta urecheat ba de Gunther Verheugen, ba de baroana Emma Nicholson, ba de Neven Mates se sperie de alde Mitică şi Pinalti, chiar că am încurcat-o. Fotbalul e stat în stat şi dincolo de graniţele patriei, dar pe alte meleaguri are o anumită respectabilitate. FIFA e o instituţie suprastatală, un colos cinic şi rentabil, nu însă o entitate detestabilă ca FRF sau LPF.

Mitică Dragomir zîmbeşte îmbujorat camerei TV şi spune că "premierul este băiat deştept" neamestecîndu-se în fotbal. Nu-i vorbă, seniorii Ligii şi Federaţiei posedă antidotul şi pentru băieţii mai puţin "deştepţi": repetate deplasări cu "naţionala", atenţii, locuri în prezidiu la Adunări Generale. Ne place totuşi să credem că dl Năstase e băiat mai deştept decît îşi închipuie preşedintele Dragomir şi îşi va învinge teama şi greaţa. Noi, ăştia nici "deştepţi", nici stupizi, doar neinteresanţi din punctul lor de vedere, continuăm să stăm de veghe. Nu în lanul de secară, în tribună.

Dacă e sîmbătă, e Tudor Octavian

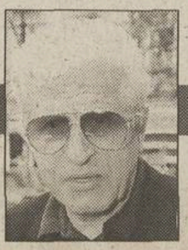

Stimate domnule ministru Gingăraş,

Vă adresez acest text deoarece sînt convins că în şah chestiunile de conducere şi de subordonare se pun altfel decît, bunăoară, în box. Nu-i de căderea mea să comentez hotărîrile pe care le-aţi luat şi le veţi mai lua în ce priveşte şefia Federaţiei Române de Şah. Dar fiindcă în pagina de OPINII comentez, de mai mulţi ani, efectele pe care le au, la cititorii ziarului şi la publicul pe care ne place să-l numim larg - deşi eu le-aş numi mai degrabă edificat - nesfîrşitele conflicte "la vîrf" din sportul românesc, îndrăznesc să insist asupra lor. Nu sînt şahist, n-am alte simpatii în domeniu decît cele interesînd prestaţia marilor noştri şahişti. Dacă mă simt dator să scriu, din cînd în cînd, despre treburile şahului, o fac întrucît contraperformanţele din sportul românesc mă afectează.

Interimatul domnului Alexandru Crişan la şefia FRŞ e marcat de o mulţime de procese, de răfuieli personale şi supărări de durată pe care domnia sa le poartă cu toţi cei care-i contestă ascensiunea şi rezultatele, care nu-i aprobă iniţiativele şi deciziile şi care îndrăznesc să-şi spună deschis părerile despre modul în care condiţia de om de afaceri îi afectează condiţia de şahist şi competitor. Domnul Alexandru Crişan mă poartă şi pe mine prin tribunale, pretinzînd nişte daune de imagine la nivelul veniturilor dumisale de miliardar. Şi asta întrucît mi-am permis să observ că, atunci cînd Alexandru Crişan s-a făcut de rîs la concursul din Slovenia, în cauză a fost România, nu omul de afaceri din Braşov. Numele României a avut de suferit, nu afacerile domnului Crişan.

De cîtava vreme, domnul Crişan apare la unele posturi tv unde, însoţit de avocatul Mirescu - ştiţi dvs., domnule ministru, care Mirescu -, face rechizitoriul tuturor "răilor" din ţară. Oamenii "răi" sînt, desigur, şahiştii şi gazetarii cu care domnul Crişan se bate în dosare penale. În aceste apariţii e citat frecvent şi numele dumneavoastră, astfel ca lumea să priceapă că tot ce cuvîntă domnii Crişan şi Mirescu e sub veghea şi cu aprobarea dumneavoastră. Mai mult, agresivitatea ori, mai bine zis, impetuozitatea funciară a avocatului Mirescu şi îmbufnarea severă a preşedintelui interimar FRŞ sînt de natură să le dea telespectatorilor sentimentul că ziua răzbunării se apropie.

Domnule ministru Gingăraş,

O veche zicală ne învaţă că poţi minţi un om o dată, poţi minţi un om de mai multe ori, poţi minţi de mai multe ori mai mulţi oameni, dar nu poţi minţi tot timpul pe toată lumea. Ultimele decizii ale FIDE, făcute publice şi pe Internet, prin care au fost drastic sancţionate atît ascensiunea, prin mijloace discutabile, a domnului Crişan spre vîrful piramidei şahiste, cît şi vizaviurile tensionate ale dumisale cu multe din gloriile incontestabile ale acestui sport în România, sînt de-acum cunoscute şi resimţite ca un eşec al sportului românesc de toată lumea. Dacă domnul Crişan va continua să procedeze, în relaţiile cu presa şi şahiştii români de performanţă, în felul cinic şi suveran de pînă acum, e de aşteptat ca procesele să se înmulţească, să se ajungă la o stare de încordare vecină cu haosul. Nimeni n-a cîştigat niciodată un război purtat cu toată lumea. Cum spuneam la începutul adresării mele către dumneavoastră, şahul e o activitate intelectuală, care impune alte relaţii între semeni decît boxul. Totuşi, într-un interviu din "Cotidianul" domnul Crişan - referindu-se la lupta de idei dintre dumnealui şi şahistul Sergiu Grünberg - observa că un bărbat ca dînsul, de 1,92 m, are din capul locului un serios ascendent asupra unui domn Grünberg de numai 1,70 m. Nu ştiu exact ce a vrut să zică, dar sînt convins că domnul Crişan n-ar îndrăzni nici să glumească în acest chip la un congres FIDE. Dacă domnul Crişan concepe relaţiile dintre un preşedinte de federaţie şi membrii ei nu ca pe un raport de autoritate, ci de forţă, e de aşteptat ca dezbinarea în şah să se acutizeze şi să afecteze masiv performanţele. Oricum, nu prin procese şi destituiri va cumula domnul Crişan puncte ELO. Şi nici nu-şi va acredita credibil prezenţa în fruntea federaţiei prin danii din punga omului de afaceri.

Toate astea le cunoaşteţi şi aveţi motive să vă întrebaţi de ce am ţinut să vă adresez o scrisoare deschisă. Motivul e următorul: fie că vreţi, fie că nu, numele dumneavoastră e citat de o vreme împreună cu numele lui Alexandru Crişan. Şi în nici un caz într-un fel care să vă fie favorabil. Pe cît de atent sînteţi dumneavoastră cînd definiţi relaţiile pe linie sportivă cu domnul Crişan, pe atît de insistent e dumnealui cînd vă citează ca reazem al deciziilor şi opiniilor sale. La drept vorbind, nu felul în care sînt interpretate şi întrebuinţate bunele dumneavoastră intenţii mă preocupă. Dar puteţi fi sigur că, deşi ca ziarist sînt permanent "în opoziţie", ca persoană, ca român, ca om care vrea ca treburile să meargă mai bine în societate aş regreta mult dacă aţi rata, printr-o asociere hazardată de interese şi decizii, ceea ce încercaţi, cu atîta stăruinţă şi seriozitate, să construiţi în mandatul de ministru.

ŞOAPTELE SPORTULUI

TACTICIANUL STAICU

După înfrîngerea în faţa Rapidului şi înaintea vizitei pe care urmează să i-o facă Dinamo săptămîna viitoare, cînd orice e posibil, nu-i aşa?, nea Jean încearcă să-şi recupereze punctele la Timişoara. Dar ce te faci, că în ultima vreme codaşa diviziei a cam început să joace şi nu ştie cum te trezeşti că ţi-o vîră alde Giuchici sau Mariş în halău. Ca întotdeauna însă, a găsit el, Pădureanu, antidot la pofta de victorie a adversarului. De data asta salvarea vine tocmai de pe banca UMT-ului, unde se află bătrînul şi "respectabilul" Gigi Staicu, recunoscut în lumea fotbalului de la noi şi datorită unor prietenii trainice. Chiar, cum o să faci echipa astăzi, nea Gigi? Şi ce tactică o să inventezi?

ALEXANDRESCU TELEPORTATU'

Dan Alexandrescu, comentatorul Marilor Premii de la faţa locului, adică din propriul apartament, se laudă prin tîrg că el l-a convins pe Bernie Ecclestone să acorde drepturile de televizare ale Formulei 1 în România postului TVR. "Comentatorul atomic" a dovedit în multe rînduri că este mai rapid în deplasări decît piloţii pe care-i confundă pe pistă. La cîteva ore după ce a fost semnalat la SAB 2001 - 30 septembrie 2001 - a transmis o corespondenţă direct de la Indianapolis despre Marele Premiu al SUA. Cum nu credem în teleportări, avem rezerve uriaşe şi în ce priveşte vorba bună pe care a pus Ecclestone pentru TVR. Explicaţia e mult mai simplă. Ca şi în cazul meciurilor "naţionalei", postul public a plusat peste cît i-ar fi permis bugetul, fiindcă doar nu plăteşte din buzunarul său, ci al nostru!

EMOŢII

Nemuritorii

Rezultat-surpriză în Cupa UEFA. Chelsea a pierdut cu 2-0 în faţa lui Hapoel Tel Aviv. Cinci titulari ai echipei engleze au refuzat să facă deplasarea în Israel, de teama escaladării violenţelor. Acum cîteva săptămîni, mai mulţi jucători ai echipei Austriei au procedat identic, obligînd FIFA să amîne meciul în care Israelul urma să fie gazdă. "Viaţa e mai preţioasă decît fotbalul", a titrat atunci ProSport. Într-adevăr, viaţa nu poate fi comparată cu nimic. Poate doar cu viaţa...

Cînd turnurile World Trade Center au fost atacate, mulţi oameni au fugit unde au văzut cu ochii. Dar au existat destule fiinţe care au alergat în sens invers, spre inima dezastrului: pompieri, poliţişti, medici, ziarişti, băieţi de la FBI şi cîini de salvare. E adevărat că n-aveau încotro, pentru că asta le era meseria. Dincolo însă de ceea ce au impus profesiile, oamenii din toată lumea s-au străduit să nu se lase cuprinşi de teamă. Piloţii nu s-au dat jos din cabine, poştaşii au continuat să ducă scrisori, profesorii să predea şi vînzătorii să servească lumea în locuri aglomerate. Nu s-a auzit pînă acum de nici un frizer, strungar, doctor sau hingher care să fi refuzat să-şi facă treaba. În schimb, au făcut-o fotbaliştii! Bogaţi, tineri şi celebri, probabil că ei ar fi avut, într-adevăr, cel mai mult de pierdut. N-au vrut să-şi rişte nemurirea şi de-abia acum ne-au devenit simpatici pentru că ne-am lămurit că sînt oameni ca şi noi, nişte fricoşi în toată regula!

Cătălin Tolontan

IMAGINEA ZILEI — Podgoreanul

EPA

Michael Schumacher, cvadruplul campion mondial al Formulei 1, se află la cules de struguri în Elveţia, la Saillon, pe cea mai mică podgorie din lume, proprietatea liderului spiritual tibetan Dalai Lama. Produsul vinificaţiei, adică mii de sticle, va fi vîndut în beneficiul copiilor defavorizaţi din Elveţia. O sticlă, două s-or găsi totuşi şi pentru Michael şi Dalai Lama!

CIRIPITURI — Gladiator

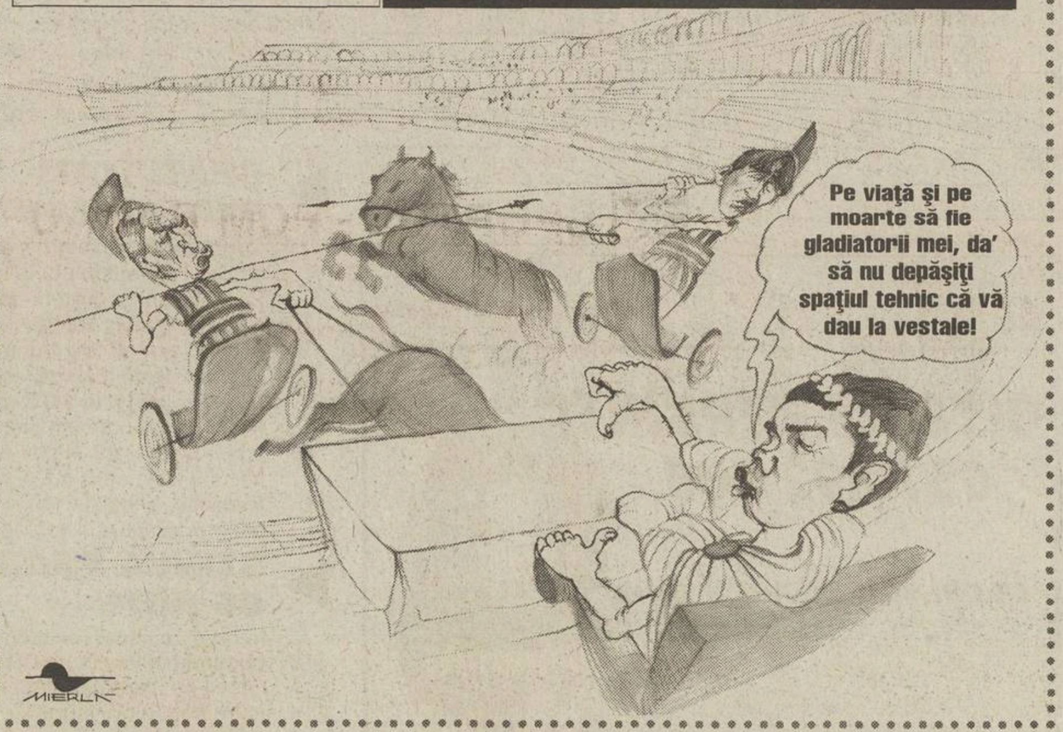

Augustus Constantin Imperator al II-lea va fi arbitrul luptei de gladiatori de mîine seară din Colosseumul unde cade curentul. Se luptă Viorelus Sibianus Dulăus cu Victorius Piturcus Zarus, iar în tribune vor fi mulţi patricieni ai tranziţiei. Să învingă cel mai tare!

GÎNDURI ÎN PLIC

"Adevăraţii vinovaţi"

Vincze Francisc: *Am urmărit consternat "Procesul Etapei" de duminică. Cum vă puteţi permite, domnule Ioaniţoaia, să-i acuzaţi pe conducătorii de fotbal de la noi din ţară? Cred că doar dumneavoastră (şi cîteva milioane de telespectatori) aţi văzut circul care-l face domnul Ştefan sau cursa de 100 metri plat a domnului Gino Iorgulescu. Cum puteţi acuza arbitrii români cînd din zece cazuri aveţi dreptate doar în nouă, iar celălalt caz este o "fază dificilă", cum vă permiteţi să mizaţi (împreună cu colegii de redacţie) cîteva milioane de lei pe un meci la care se ştia dinainte rezultatul, eu cred că dumneavoastră aţi aranjat meciul, cum puteţi afirma că la FC Naţional nu s-au plătit contractele, cînd de fapt, era vorba doar colo de vreo cinci, şase contracte, cum puteţi lansa zvonuri care se adeveresc doar peste vreo două, trei zile, cum vă permiteţi să scrieţi în ziarul pe care-l conduceţi cancanuri în loc să copiaţi modelul ziarelor occidentale care nu se amestecă în viaţa sportivilor? Şi ca toate să aibă şi un capac vă mai permiteţi să spionaţi o şedinţă a celei mai onorabile Federaţii introducînd acolo un adevărat cal troian ca să aveţi subiect de scris în fiţuica dumneavoastră pe care o citesc colo vreo juma' de milion de oameni, a căror părere oricum nu contează (dacă nu au vechime în posturi de conducere). Sper că din cele ce v-am scris aţi ajuns la concluzia că ziariştii şi noi, amărîţii de spectatori, sîntem adevăraţii vinovaţi pentru situaţia fotbalului (şi nu numai) românesc. Vă doresc zile bune şi pene ascuţite!*

Tonul sarcastic-ironic pe care-l adoptaţi e potrivit cu ceea ce se petrece în fotbalul nostru, deci aţi bătut la o uşă deschisă. Vom continua să ne ducem în cîrcă vinovăţia dacă ne sînteţi alături!

Preda Barbu: *Articolele despre meciul Gloria - Rapid apărute în ProSport prezintă meciul într-o lumină total diferită de cea a altor ziare apărute luni la Bucureşti. Toată lumea a văzut un blat, numai dvs. nu; cu o dibăcie suspectă aţi evitat să comentaţi faptul că s-a acordat un singur cartonaş galben şi că la final cei doi portari s-au îmbrăţişat ca şi cum rezultatul ar fi calificat ambele echipe în nu ştiu ce finală. Regret că nu sînt în ţară, pentru că aş fi pariat pe acest meci (după metoda dvs. din etapa trecută) şi aş fi dat şi copiilor din Giuleşti nişte mingi. Stilul pe care îl practicaţi, de a da cu biciul numai în cei slabi (pe care îi consideraţi şi proşti) din provincie, răzbate pînă aici, în vestul Europei. Rugaţi-vă să rămînă Jenel şi Fănel în Comitetul Executiv, pentru că în caz contrar vi s-a dus o jumătate din subiecte; dacă Gloria şi Ceahlăul retrogradează (ele fiind, în opinia dvs., singurele membre ale cooperativei şi deci, singurele responsabile de răul din fotbalul românesc) vă pierdeţi pîinea de tot. Aştept cu nerăbdare comentariul prorapidist de luni! Apropo, la Timişoara nu are rost să vă osteniţi să mergeţi, vă spun de pe acum ce o să se întîmple: blat la sigur! Trăiască independenţa presei bucureştene!*

ProSport şi-a asumat cronica meciului de la Bistriţa, cu riscul de a fi catalogat drept un ziar prorapidist, aşa cum în alte situaţii a fost bănuit de stelism, dinamovism sau partizanat cu oltenii. Jenel şi Fănel vor rămîne figuri centrale în fotbal şi fără rugile noastre, iar despre independenţa presei bucureştene, în general, nu răspundem.

Dr. Matei Ciorobea: *Din păcate am rămas fără echipe în competiţiile europene intercluburi. Oare acest fapt nu se datorează meciurilor trucate din campionatul nostru? Tare mi-e teamă că şi "naţionala" va avea de suferit de pe urma blaturilor. Ar trebui tras un serios semnal de alarmă, dar mai marii fotbalului nostru nu vor să schimbe nimic pentru că le merge foarte bine, arhicunoscut fiind faptul că s-au îmbogăţit pe seama cluburilor şi pe spinarea echipei noastre naţionale, rezultatele de excepţie ale acesteia fiind un scut perfect împotriva contestatarilor. Cînd vor fi eliminaţi din fotbal comuniştii paraziţi ca: Dragomir, Ştefan, Pădureanu, Mircea Sandu, Neţoiu, Kassai, Albu etc.? Vor veni oare foştii internaţionali la cîrma Federaţiei? Vă rog, dacă este cu putinţă să-mi răspundeţi la întrebări, pentru că voi ştiţi multe despre murdăriile fotbalului autohton.*

Am tras de atîtea ori sirena că există riscul să fim confundaţi cu Vasile Roaită, lucru care nu ne-ar avantaja foarte tare, dat fiind faptul că respectivul cetăţean juca la două capete. Altfel, "comunişti paraziţi" sună puţin pleonastic, dacă ne permiteţi o observaţie.

Horia Uifăleanu: *Acest mail nu e o sugestie, este o întrebare. Sîntem nedumeriţi. Ştim şi noi, probabil ştiţi şi voi că la un moment dat Steaua a jucat în cupele europene şi Piţurcă primea un şut în ceafă de la portarul echipei adverse, mingea fiind respinsă peste portar în poartă. Ei bine, am stat eu şi mai mulţi prieteni de ai mei şi ne-am gîndit: împotriva cărei echipe a jucat Steaua în acel meci?*

Meciul la care vă referiţi este Galatasaray-Steaua 1-1, semifinala Cupei Campionilor, întîlnire disputată la Izmir în 1989.

PROVERBE

"Duminică banii vor conta mai puţin, cel puţin pentru jucătorii mei"

Viorel Hizo, antrenorul Rapidului, înainte de derbyul cu Steaua. "Mai puţin" în limbaj fotbalistic înseamnă 2000 de dolari de căciulă, promişi giuleştenilor în caz de victorie

"El ştie că la barajul cu Slovenia nu mai contează jocul, ci doar rezultatul. Atît, rezultatul, restul sînt vorbe goale"

Puiu Iordănescu amintindu-i lui Hagi un adevăr fundamental al fotbalului

"Fraţii Simion sînt două valori care nu sînt stimate în România"

Gheorghe Simion, tatăl boxerilor Marian şi Dorel, vorbind despre un fenomen cu putere de generalizare în România

"Cum să ajungă homosexualii la Sydney? Păi, zilnic pleacă avioane în direcţia aia"

Dan Popper, secretarul general al COR, despre eventuala participare a homosexualilor la Olimpiada 2002, care se va desfăşura tot la Sydney

"E Barthez sau Taibi deghizat?

Cotidianul **"The Mirror"**, întrebîndu-se dacă italianul Taibi, fostul portar al lui Manchester, recunoscut pentru gafele sale, nu s-a întors pe "Old Trafford" pentru meciul cu La Coruña

"Londra e ameninţată de antrax. Cred că vom rămîne acasă, ne e frică"

Shimon Gershon, "căpitanul" lui Hapoel Tel Aviv, ironizîndu-i pe jucătorii lui Chelsea, printre care şi francezul Petit, care au rămas la Londra de teama tensiunilor din Israel

PRO SPORT

FONDAT 1997

Redactor şef CĂTĂLIN TOLONTAN (tel. 303.39.97)
• Redactor şef adjunct ANDREI VOCHIN (tel. 303.39.82)
• Şef departament fotbal BOGDAN STAMATOIU (tel. 303.39.71)
• Şef departament sporturi LUMINIŢA PAUL (tel. 303.39.79)
• Şef departament fotbal internaţional ANDREI NICULESCU (tel. 303.39.83)
• Şef departament reporteri speciali GRIGORE CARTIANU (tel. 303.39.77)
• Editorialişti ALIN BUZĂRIN, CRISTIAN GEAMBAŞU (tel. 303.39.85)
• Seniori editori MIHAI CIUCĂ, ION CUPEN (tel. 303.39.86)
• Art director MARIAN TOADER (tel. 303.39.62)

• *Reporteri speciali* EMANUEL TERZIAN (adjunct - tel. 303.39.76), DECEBAL RĂDULESCU, COSTIN ŞTUCAN, IOAN VIOREL • *Fotbal* AUGUSTIN ROMAN (adjunct - tel. 303.39.70), EDUARD APOSTOL, IOAN BRATU, LIVIU CHIRIŢĂ, CRISTIAN CREŢU, VALENTIN DAMIAN, ADRIAN FLOREA, JUSTIN GAFIUC, FLORIN GONGU, MARIUS MĂRGĂRIT, RADU OPRIŞAN, MIHAI PAUL, HORAŢIU SIMA, CĂTĂLIN ŢEPELIN, CRISTI ZAGARADNIUC • *Fotbal internaţional* AURELIAN BOTEZATU, THEO JUMĂTATE, BENIAMIN OSMAN, CONSTANTIN POPESCU, DANIEL SCORPIE • *Sporturi* ADRIAN GEORGESCU (adjunct), CRISTINA BOLD, LUMINIŢA DICULESCU, OANA DUŞMĂNESCU, MIRELA NEAG • *Mondene* ORTANSA CAZACU, FLORIANA IACOB • *Utile* MARIUS NĂESCU (şef secţie - tel. 303.39.95) • *Corespondenţi zonali* CRISTIAN MARINESCU (Muntenia), CRISTI STĂNCESCU (Oltenia), OVIDIU GANCEA (Banat), OVIDIU MINEA (Moldova), NARCIS GĂVAN (Dobrogea) • *Corespondenţi permanenţi în străinătate* VLADIMIR MORARU (Los Angeles), DAN BURLAC (Paris), BENO DAVID (Tel Aviv), ARCADIE ZAPOROJANU (Chişinău) • *Caricaturist* EMIL MIERLĂ • *Secretariat de redacţie* RĂZVAN MICLEA, CRISTIAN AGIU, MARIAN ANDREANA, ANGELA IANCU, MANUELA MĂXINEANU, EMIL MIHAIU • *Editor imagine* DAN BUCUR • *Imagine* MEDIAFAX FOTO: ILIE MARIAN (şef divizie), GABRIELA ARSENIE, CRISTIAN PREDA, CĂTĂLIN LUŢU • *Desk* MARIAN BUSUIOC, CLAUDIA CĂLIN, ANA-MARIA GEORGESCU, MARIA LODROMAN • *IT* LIVIU MATACHE (şef secţie), VERONICA SÎRBU, MARIAN GHEORGHIESCU, IRINA VISARION • *Layout* BOGDAN LUBEN (şef secţie), LAURENŢIU APETRI, DIANA BACEA, CĂTĂLIN CONSTANTINESCU, ALEXANDRU MIELUŞ, MARIANA RONDELLI, STELA TĂNASE, LAURA TRANDAFIR, LUMINIŢA TOMA, RUXANDRA TUDOR, ILEANA ZOTA • *Vînzări de publicitate* CĂTĂLINA ZAMAN, CEZAR BURLAN, ANDREI BIJUTESCU, CRISTI MARTAZAN, BOGDAN PREDOIU, FLORENTINA STANCIU (tel: 303.39.84; 303.39.87; 303.39.91; 303.39.67; fax: 303.39.98) • *Cercetare* ZENO CAPRARIU • *Marketing* MIHAELA MANOLACHE • *PrePress* MEDIA GRAPH SERVICES • *Difuzare* NDC S.R.L., FLORIN BEJAN (director general), DAN MIREANU (director operaţional - 223.21.00)

Editor PRO SPORT S.A.
Director General OVIDIU IOANIŢOAIA
Director executiv AURA IORDAN; *Director producţie* LUCIAN RADU

PRO SPORT S.A. o companie a PROSPORT GROUP
Director General OVIDIU IOANIŢOAIA

Redacţie: Bucureşti, Str. Luterană 11, et.1, sector 1,
Tel: 303.39.07; **Fax:** 303.39.58
Web site: http://www.prosport.ro
E-mail: prosport@prosport.ro,
Difuzare: Tel.: 223.21.00; 222.82.64 **Fax:** 223.21.01
Tipar Imprimeriile Media Pro **Comenzi:** Tel. 490.82.47; Fax 490.82.43

Sîntem la dispoziţia ta în fiecare zi! Sună la: 01-303.39.95 zilnic între 11-18. Întrebările şi sugestiile tale vor fi ascultate de Floriana Iacob. Scrisorile pentru "Poşta Redacţiei" pot fi trimise pe adresa ProSport OP1, CP94, Bucureşti

ISSN 1453-3707

Ediţia de Transilvania
Redacţie: Cluj Napoca, B-dul. 21 Decembrie 1989 nr. 146
Tel: 064.190.721, 064.447.809; **Fax:** 064.191.471
E-mail: prosport@clujeanul.ro

Publisher ADRIAN POP • *Coordonator ediţie* ALIN FORNADE • *Responsabil corespondenţi* RAMONA MÎNZAT • *Redactori* RADU BICHIŞ, DAN BRIE, ADINA OŞAN • *Secretariat de redacţie* DORIN PRUNĂ • *Foto* RAREŞ BEURAN • *IT* VALENTIN STEGARU • *Vînzări* LOREDANA FĂT, MAGDA FILIMON, DANIEL DINEA (tel. 064.431.700) • *Producţie* MIHAI MALOŞ
Difuzare: NDC Cluj Fax: 064.412.699
Tipar Imprimeriile Media Pro Cluj
Comenzi: Fax 064.411.167; Tel 064.447.886;

Sugestiile şi scrisorile tale pentru Ediţia de Transilvania le aşteptăm la OP 13, CP 69, Cluj Napoca

ABONAMENTELE la ProSport se pot face la orice oficiu poştal sau filială RODIPET, ziarul fiind înregistrat la numărul 1065 în catalogul publicaţiilor

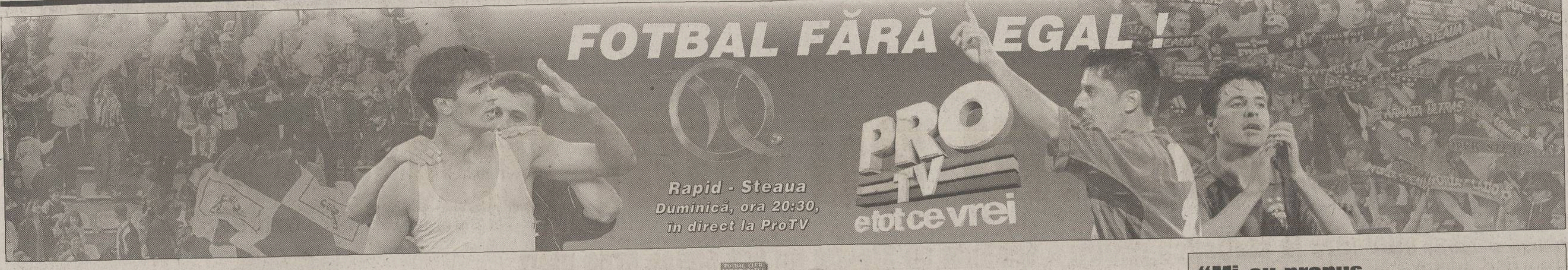

FARUL - U CRAIOVA

Cine se trezeşte?

Ambele echipe au fost eliminate din Cupă şi învinse în ultima etapă de campionat

Adrian Florea

În acest moment, Farul şi Universitatea n-au în comun doar tricourile alb-albastre în care evoluează de obicei. Pe cele două le leagă în primul rînd eclipsa de formă din ultimele 10 zile, atît constănţenii, cît şi craiovenii fiind eliminaţi surprinzător din Cupa României de divizionare secunde şi pierzînd fără drept de apel în runda trecută, 0-3 la Bacău, respectiv 0-2 cu Dinamo. În jurul ambelor partide au existat destule suspiciuni, galeriile s-au supărat pe evoluţiile favoriţilor, dar şi "Legione Marina", şi "Blue Lions" ar da uitării trecutul dacă astăzi li s-ar oferi o victorie în dar. "De olteni trebuie să te temi cu atît mai mult cu cît sînt cu orgoliul rănit, situaţie în care se află acum. Chiar dacă ocupă un loc sub aşteptări în clasament, Craiova rămîne o formaţie extrem de puternică. Ne aşteaptă un meci infernal, însă am mare încredere în băieţii mei că o vom scoate şi de data asta cu bine la capăt", a mărturisit "principalul" gazdelor, Petre Grigoraş. Acesta n-are bătăi de cap în a-şi alege formula de start ideală, cu excepţia lui Bădescu, al cărui refuz de a semna prelungirea contractului i-a atras excluderea din lot.

Intraţi în "silenzio stampa" după eşecul cu Dinamo, juveţii au sosit de ieri la Constanţa decişi să demonstreze că perioada de "silenzio fotbal" a fost depăşită. Aşa cum ne-a obişnuit în ultima vreme, infirmeria "Ştiinţei" e şi acum arhiplină, managerul general Florin Marin trebuind să alcătuiască un "11" de start din care vor lipsi cel puţin trei posibili titulari.

DERBYURILE CONTINUĂ LA "PROCESUL ETAPEI"

"Procesul Etapei" va începe duminică de la ora 22:15, imediat după terminarea partidei dintre Rapid şi Steaua. În afara derbyului din Giuleşti, meciurile Dinamo - FC Naţional şi Farul - U Craiova vor fi analizate de către invitaţii lui Ovidiu Ioaniţoaia, fiecare dintre cele 4 echipe menţionate avînd cîte un reprezentant în studioul de la ProTV. De asemenea, în emisiune vor mai fi prezenţi Valentin Alexandru, secretarul general al Ligii, preşedintele nemţean Gheorghe Ştefan şi observatorul FIFA Adrian Porumboiu.

"BRILIANTUL" DE LA MALUL MĂRII. Deşi are doar 21 de ani, Vasilică Cristocea este căpitanul Farului şi omul de la care toată lumea aşteaptă să facă diferenţa

"Mi-au propus bani mai puţini!"

Pentru meciul de azi, singura absenţă a constănţenilor este Ionuţ Bădescu *(foto)*, care nu este nici suspendat, nici accidentat. Mijlocaşul de 23 de ani nu a fost reţinut în lot întrucît a refuzat să semneze un nou contract cu Farul, actuala înţelegere expirînd în vara anului viitor, cînd ar putea pleca gratis. "Bădescu nu trebuie să uite că aici şi-a făcut cotă şi că aici a cîştigat bani frumoşi. Anul trecut, de exemplu, cînd eram în Divizia B, el şi-a încasat integral contractul de «A» pe care-l avea. Atunci de ce nu a făcut scandal?!", a declarat preşedintele Paul Peniu. Bădescu spune însă că "mi-au propus să semnez pe încă un an în condiţii financiare inferioare. Chiar şi aşa, le-am cerut două săptămîni de gîndire, să mă sfătuiesc şi eu cu impresarul meu, Rodion Cămătaru, dar ei au zis că, dacă nu accept imediat, nu mai joc deloc, nici la echipa mare, nici la «tineret»".

STADION "GHEORGHE HAGI"
FARUL 17:00 **U CRAIOVA**

FARUL: 12 G. Curcă – 5 Cr. Petcu, 8 Abăluţă, 3 I. Barbu – 4 Senin, 10 Cristocea, 18 Lungu, 20 Chirea, 14 Popete – 19 Dicu, 7 L. Mihai
Antrenor Petre Grigoraş

U CRAIOVA: 1 Preda – 2 Stoican, 14 Vochin, 5 Crăciunescu, 4 Naicu, 15 C. Dobre – 20 Grigorie, 6 Burcă, 8 Danciu, 17 D. Rednic – 24 Bărcăuan
Antrenor Florin Marin

Arbitru Gh. Moise. **Asistenţi** Gh. Badea, M. Stănescu (toţi din Bucureşti). **Arbitru de rezervă** G. Caloian (Buzău). **Observatori** V. Alexandru (Bucureşti), C. Gheorghe (Suceava)

Rezerve 1. Tufişi, 6. Ad. Voicu, 9. Cr. Negru, 15. G. Pitu, 16. C. Mocanu, 17. Ţeican, 21. Culeafă
Absent Bădescu (neinclus în lot)

Rezerve 21. D. Tudor, 3. Dragomir, 16. Şuleap, 18. M. Sava, 23. Manta, 26. Baldovin
Absenţi Domocoş, C. Dinu, V. Iacob (accidentaţi), D. Alexa, Călin (incerţi)

TV România 1 - în direct
Bilete 30.000 de lei - peluze, 40.000 de lei - tribuna a doua, 50.000 de lei - tribuna I, 100.000 de lei - tribuna 0; copiii, femeile, studenţii şi militarii au accesul gratuit

SPORTUL - FCM BACĂU

"Ne încurcam chiloţii!"

Antrenorii celor două formaţii, Andone şi Rednic, au fost 13 ani colegi de echipă la Corvinul şi Dinamo

Ioan Bratu
Cristi Zagaradniuc

Foşti coechipieri la Corvinul, Dinamo şi echipa naţională, Ioan Andone şi Mircea Rednic sînt pentru prima dată adversari în postura de antrenori. "Eu sînt cu doi ani mai mare decît Mircea şi m-am apucat mai tîrziu de fotbal. În 1974 m-am legitimat la CSŞ Hunedoara, iar el juca deja la Corvinul, la o grupă de copii, după care a fost luat la Luceafărul. Apoi, în 1977, am fost transferat de la echipa-fanion a oraşului la o grupă care evolua în divizia naţională de juniori. Abia atunci ne-am cunoscut, deşi crescuserăm în acelaşi cartier. Am descoperit că eram vecini de bloc, ba chiar învăţaserăm la aceeaşi şcoală. Am fost copii cuminţi, părinţii noştri erau muncitori simpli", îşi aminteşte Andone.

Carierele celor doi au avut trasee comune. Au fost chemaţi la echipa mare în ediţia 1978-1979, cînd Corvinul a retrogradat. După un an au revenit în prima ligă, iar în 1983 s-au transferat la Dinamo. Între 1986 şi 1990 au format cuplul de fundaşi centrali al "cîinilor roşii", Rednic libero şi Andone stoper. Actualul antrenor băcăuan îşi aminteşte şi el că "veniţi la Bucureşti am stat în aceeaşi cameră, la hotelul Paul Greceanu. Aveam o cameră mică, în care ne îngrămădiserăm şi noi lucrurile, de ajungeam să ne încurcăm şi chiloţii. Ando, căruia, în glumă, îi ziceam Fălcosu sau Opîrca, iar el mie Strîmbu, ori Guşatu, este un om corect, cu o ambiţie ieşită din comun". "Cînd eu jucam în Olanda şi Mircea era în Belgia, ne vizitam foarte des. Discutam despre cariera pe care doream să o urmăm. Eu intenţionam să devin impresar, iar Mircea a fost mereu atras de banca tehnică". Astăzi, amîndoi sînt antrenori şi pentru 90 de minute vom uita anii cît am fost împreună", mai spune Andone.

STADION REGIE
SPORTUL 14:30 **FCM BACĂU**

SPORTUL: 1 Stanca – 13 L. Rusu, 16 Secăreanu, 4 Galamaz, 6 Musteaţă, 7 Cr. Irimia – 10 Păduret, 5 C. Lazăr, 20 G. Bucur, 21 Ciubotariu – 11 Diniţă
Antrenor Ioan Andone

FCM BACĂU: 12 Ignătescu – 24 Apostol, 4 Gireadă, 16 R. Ciobanu, 17 E. Baciu, 2 Codreanu – 14 M. Croitoru, 11 Cursaru, 25 Nivaldo, 10 Iftodi – 26 Fl. Petcu
Antrenor Mircea Rednic

Arbitru C. Frăţilă. **Asistenţi** A. Oniţă (ambii din Constanţa), Cr. Stărică (Iaşi). **Arbitru de rezervă** A. Heleşteanu (Iaşi). **Observatori** I. Turculeanu (Craiova), Ad. Porumboiu (Vaslui)

Rezerve 12. Stăncioiu, 3 Georgescu, 8. Cruceru, 9. Mazilu, 14. V. Niţu, 18 O. Chihaia, 22. A. Dumitru
Absenţi Farmache, Păunescu (accidentaţi)

Rezerve 1. Lucescu, 6. Trofin, 7. Ad. Pitu, 9 Ciocoiu, 15. Văduva, 19. Fl. Ganea, 20. Vetrea, 22. Bădoi
Absenţi Ciurlea, Dudiţă (accidentaţi), M. Ilie (neconvocat)

ProTV - în direct
Intrarea liberă

STADION ASTRA
ASTRA 20:30 **OŢELUL**

ASTRA: 12 Filip – 6 Lăcustă, 3 B. Nicolae, 5 Petroesc – 7 Crăciun, 20 Gavrilescu, 24 Mihart, 8 Ilyeş, 2 L. Dobre – 17 Bîrsan, 11 Dună
Antrenor Constantin Stancu

OŢELUL: 23 Cr. Munteanu – 2 Toma, 24 Ghionea, 3 Pelin, 19 M. Dinu, 4 Tofan – 21 B. Andone, 25 Baştină, 5 Boştină, 10 Mozacu – 11 Guriţă
Antrenor Victor Roşca

Arbitru Al. Deaconu (Bucureşti). **Asistenţi** I. Onicaş (Zalău), Cr. Marinescu (Bucureşti). **Arbitru de rezervă** B. Sorescu (Piteşti). **Observatori** C. Costinescu (Bacău), G. Ionescu (Bucureşti)

Rezerve 1. Mulţescu, 14. Barna, 16. D. Bălaşa, 18. Lingurar, 19. Stancu, 21. Pintilie, 25. Albinaru
Absenţi Ciorea, Mihalache (accidentaţi), Negoiţă, M. Dăscălescu (la tineret)

Rezerve 1. Borş, 6. Mărginean, 7. Cernat, 8. Maleş, 9. Gideon, 15. Bucătaru, 17. Prince
Absenţi -

Acasă - în direct
Bilete 30.000 lei (intrare generală)

STADION CEAHLĂUL
CEAHLĂUL 15:00 **FC ARGEŞ**

CEAHLĂUL: 12 Covrig – 18 Bănceu, 24 Forminte, 6 M. Ionescu, 26 Alistar, 9 Pîcleşan – 10 Solomon, 19 T. Şerban, 8 C. Ilie, 21 Axinia, 7 Enache – 9 Vlădoiu, 23 Iordache
Antrenor Jean Gavrilă

FC ARGEŞ: 22 Colceag – 4 Bogoi, 27 Necula, 6 Diţă, 25 M. Radu, 26 Crivac – 19 Dică, 8 Gr. Tudor, 7 Bălaşa
Antrenor Florin Halagian

Arbitru S. Burloiu (Galaţi). **Asistenţi** M. Ene, Fl. Hîncu (ambii Slobozia). **Arbitru de rezervă** S. Captan (Galaţi). **Observatori** Al. Boc, V. Avram (ambii Bucureşti)

Rezerve 1. Lefter, 11. Botez, 16. Purică, 17. Roşoagă, 23. Avădanei, 28. Feizula
Absenţi Luput, Axinciuc (ambii accidentaţi), M. Nemţanu (nerefăcut)

Rezerve 1. Coman, 15. Chiţa, 10. Cr. Vlad, 14. Cornaci, 15. Şomcherechi, 18. Bukvici, 21. Tănasă
Absenţi M. Stan, A. Chiriţă, Stroe, Ghindă (neconvocaţi)

Bilete: 25.000 de lei - intrare generală

ŞAHTIOR DUPĂ LĂCUSTĂ

Aflată în criză de fundaşi, echipa ucraineană Şahtior Doneţk, unde evoluează românii Marian Aliuţă şi Daniel Florea, va avea doi emisari la partida de la Ploieşti, unde "spionii" vor urmări evoluţia internaţionalului Dan Lăcustă, vizat pentru un transfer la clubul ex-sovietic. În altă ordine de idei, trimişi la "tineret" pentru meciul cu Oţelul, Mihai Dăscălescu şi Negoiţă au jucat joi o repriză, primul reuşind să marcheze şi două goluri pentru ploieşteni, care au cîştigat cu 3-2.

DUEL ÎNTRE PRIETENI

Întîlnirea din primăvară de la Piatra Neamţ s-a încheiat cu 3-0 pentru Ceahlăul. Acum echipele se găsesc în "subsol" nemţenii la -4 la "adevăr", iar piteştenii au -7. "Sînt prieten bun cu Ştefan, dar brînza e pe bani", a declarat piteşteanul Halagian, care în turul campionatului trecut i-a pregătit pe nemţeni. La rîndul său, Ştefan a afirmat că "am rămas amic cu Armeanu', dar îmi pare rău de el. Îl voi învinge, că am mare nevoie de puncte". *(Cristian Marinescu - Piteşti)*

Situaţia jucătorilor din Divizia Fantastică înaintea etapei a 10-a

PETROM

SPORTUL - FCM BACĂU
Sîmbătă, ora 14:30 - ProTV

Cod	Jucător	Situaţie la zi	Şanse de joc	Cod	Jucător	Situaţie la zi	Şanse de joc
007	Stanca	titular	100%	001	Ignătescu	titular	100%
025	Musteaţă	titular	100%	018	Lucescu	rezervă	
026	Secăreanu	titular	100%	027	Codreanu	titular	100%
042	Farmache	accidentat	0	033	Fl. Ganea	la FC Oneşti	
049	Păunescu	apt	10%	054	Boiţă	la FC Oneşti	
052	Galamaz	titular	100%	088	R. Ciobanu	titular	100%
123	A. Dumitru	apt	50%	106	Gireadă	titular	100%
128	Cr. Irimia	titular	100%	114	Trofin	apt	50%
136	G. Bucur	titular	100%	124	Vetrea	la FC Oneşti	
156	Păduret	titular	100%	133	Fl. Croitoru	la FC Oneşti	
198	Mazilu	apt	60%	138	Pitu	apt	70%
204	O. Chihaia	apt	40%	157	Apostol	titular	100%
209	Ciubotariu	titular	100%	186	Iftodi	titular	100%
220	Diniţă	titular	100%	208	Zlati	la FC Oneşti	
				215	Fl. Petcu	apt	80%
				228	Bădoi	apt	60%
				238	Ciocoiu	apt	80%
				239	Cursaru	titular	100%

RAPID - STEAUA
Duminică, ora 20:30 - ProTV

Cod	Jucător	Situaţie la zi	Şanse de joc	Cod	Jucător	Situaţie la zi	Şanse de joc
012	Dolha	titular	100%	002	M. Tudor	titular	100%
061	Raţ	titular	100%	044	Bordeanu	apt	40%
062	Maftei	accidentat	0	072	Miu	titular	100%
073	Dulca	plecat		080	Mitriţă	titular	40%
077	Savă	titular	100%	101	D. Bălan	apt	40%
085	D. Chiriţă	titular	100%	109	Baciu	titular	100%
092	Perjă	titular	100%	113	F. Stoica	titular	100%
100	Mutică	titular	100%	120	Radoi	suspendat	
108	Frăsineanu	plecat în Israel		166	Paraschiv	titular	100%
112	Stanciu	titular	100%	178	Falemi	apt	60%
119	Ienciu	titular	100%	182	Lincar	accidentat	0
150	N. Răducan	titular	100%	191	Liţă	titular	100%
164	Bundea	plecat în Germania		193	Fl. Dumitru	titular	100%
180	Schumacher	titular	100%	194	Neaga	apt	60%
183	Ghioane	la Dinamo Kiev		195	Trică	titular	100%
188	Măldărăşanu	titular	100%	232	Dănciulescu	titular	100%
190	Sabău	titular	100%	244	Cl. Răducanu	titular	100%
219	V. Ion	plecat					
222	N. Constantin	apt	50%				
236	R. Niţă	apt	70%				
248	Pancu	titular	100%				

DINAMO - FC NAŢIONAL
Duminică, ora 15:00 - TV România 1

Cod	Jucător	Situaţie la zi	Şanse de joc	Cod	Jucător	Situaţie la zi	Şanse de joc
019	Prunea	apt	10%	016	Vintilă	titular	100%
031	Semeghin	suspendat	0	038	Iordache	apt	50%
045	Ciurar	la Gaz Metan		068	Curt	titular	100%
066	Fl. Pîrvu	suspendat	0	076	Ad. Matei	titular	100%
074	Tîlvan	titular	100%	086	Potocianu	titular	100%
082	V. Năstase	titular	100%	094	Carabaş	titular	100%
096	Mihali	retras		102	Papură	apt	20%
115	Onuţ	suspendat	0	110	P. Marin	apt	70%
116	Bolohan	titular	100%	127	Ov. Petre	apt	40%
118	Kiriţă	titular	100%	139	Falub	titular	100%
122	Păcurar	la Foresta		171	G. Coman	titular	100%
169	V. Munteanu	titular	100%	177	G. Popescu	titular	100%
170	Buia	apt	50%	200	Mitrovici	titular	100%
187	Tameş	titular	100%	226	Caramarin	titular	100%
192	Lupescu	plecat de la echipă		240	Sg. Radu	titular	100%
206	Zicu	apt	50%	249	R. Niculescu	accidentat	20%
223	S. Ilie	apt	60%				
235	Cl. Drăgan	apt	50%				
245	Cl. Niculescu	titular	100%				
247	Mihalcea	titular	100%				

FARUL - U CRAIOVA
Sîmbătă, ora 17:00 - TV România 1

Cod	Jucător	Situaţie la zi	Şanse de joc	Cod	Jucător	Situaţie la zi	Şanse de joc
005	Curcă	titular	100%	003	Neamţu	la Rocar	
023	Cr. Petcu	apt	80%	006	Bogdan	transferabil	
024	Senin	titular	100%	047	Vochin	titular	100%
036	Culeafă	apt	30%	060	Florea	la Şahtior Doneţk	
050	I. Barbu	titular	100%	069	Baldovin	apt	50%
129	Cristocea	titular	100%	087	Naicu	apt	80%
134	Chirea	titular	100%	093	Stoican	titular	100%
141	Bădescu	apt	30%	097	Dragomir	apt	60%
165	Abăluţă	titular	100%	105	C. Dobre	apt	80%
197	Ţeican	apt	50%	126	Şt. Grigorie	apt	80%
205	L. Mihai	titular	100%	131	D. Rednic	titular	100%
221	Cr. Negru	apt	50%	140	Danciu	titular	100%
				145	M. Mitu	plecat în Belgia	
				149	Domocoş	accidentat	0
				176	M. Sava	apt	60%
				203	Iacob	accidentat	0
				212	Manta	apt	60%
				218	I. Savu	plecat în China	
				237	Bărcăuan	titular	100%

ASTRA - OŢELUL
Sîmbătă, ora 20:30 - Acasă

Cod	Jucător	Situaţie la zi	Şanse de joc	Cod	Jucător	Situaţie la zi	Şanse de joc
014	Mulţescu	apt	10%	017	Cr. Munteanu	titular	100%
029	Mihart	titular	100%	022	L. Nemţanu	la Fulgerul Bragadiru	
063	Lingurar	apt	70%	028	A. Toma	titular	100%
070	Negoiţă	la tineret		053	Ghionea	titular	100%
090	B. Nicolae	titular	100%	079	Tofan	titular	100%
095	Lăcustă	titular	100%	089	Pelin	titular	100%
111	Petroesc	titular	100%	142	Maleş	apt	50%
173	Crăciun	titular	100%	152	Boştină	titular	100%
179	Ilyeş	titular	100%	159	V. Tănase	accidentat	0
214	M. Dăscălescu	la tineret		174	B. Andone	titular	100%
229	Dună	titular	100%	175	Baştină	titular	100%
233	Bîrsan	titular	100%	224	Guriţă	titular	100%
234	Mihalache	accidentat	0				

CEAHLĂUL - FC ARGEŞ
Sîmbătă, ora 15:00

Cod	Jucător	Situaţie la zi	Şanse de joc	Cod	Jucător	Situaţie la zi	Şanse de joc
015	Lefter	apt	20%	009	Colceag	titular	100%
048	Purică	apt	50%	046	M. Stan	apt	20%
057	Domşa	plecat		062	Stroe	accidentat	0
058	Alistar	titular	100%	067	Şomcherechi	apt	60%
078	M. Ionescu	titular	100%	075	Bogoi	titular	100%
132	T. Şerban	apt	80%	081	Crivac	titular	100%
146	Solomon	titular	100%	084	Diţă	titular	100%
148	Botez	apt	50%	098	Dancia	apt	20%
158	Enache	titular	100%	147	Gr. Tudor	titular	100%
172	C. Ilie	titular	100%	162	A. Chiriţă	apt	20%
199	M. Nemţanu	apt	20%	163	Cr. Vlad	apt	60%
242	Axinia	titular	100%	181	Bălaşa	titular	100%
				202	N. Dică	titular	100%
				210	Ghindă	apt	20%
				213	Bukvici	apt	50%
				246	Vlădoiu	titular	100%
				231	Bîrdeş	la Inter. Piteşti	

UMT - GLORIA
Sîmbătă, ora 15:00

Cod	Jucător	Situaţie la zi	Şanse de joc	Cod	Jucător	Situaţie la zi	Şanse de joc
008	Almăşan	scos din lot		010	Cîmpeanu	titular	100%
021	Goşa	titular	100%	034	Jula	titular	100%
037	Briciu	titular	100%	040	Miclăuş	la Gaz Metan	
043	M. Kovacs	apt	30%	055	Săsărman	accidentat	0
051	Mada	apt	80%	071	Mîndrean	titular	100%
121	Ritter	la tineret		104	Miszti	titular	100%
135	Marişescu	accidentat	0	117	V. Popa	titular	100%
161	Fl. Călin	titular	100%	125	Velcea	titular	100%
167	Vlaicu	titular	100%	143	Coroian	titular	100%
196	Cojan	apt	50%	154	Dăncuş	apt	30%
207	Giuchici	titular	100%	155	H. Cioloboc	titular	100%
216	Săvoiu	apt	50%	160	Ceauşu	titular	100%
227	Guşatu	la FC Bihor		185	Sînmărtean	titular	100%
				201	Vrăjitoarea	apt	40%
				225	Turcu	apt	30%

FC BRAŞOV - PETROLUL
Sîmbătă, ora 15:00

Cod	Jucător	Situaţie la zi	Şanse de joc	Cod	Jucător	Situaţie la zi	Şanse de joc
011	Arcanu	rezervă		002	Cernea	titular	100%
013	Dossey	titular	100%	004	Irimia	rezervă	0
032	Fl. Moldovan	titular	100%	030	Oancea	apt	50%
039	I. Andraşi	apt	70%	035	Lupşa	titular	100%
059	Cazangiu	la Gaz Metan		041	M. Roşu	la FC Bihor	
083	Isăilă	titular	100%	056	V. Voinea	titular	100%
099	Bodea	titular	100%	064	Toporan	titular	100%
103	Buta	titular	100%	091	Rohat	titular	100%
107	Măuţă	apt	40%	130	A. Savu	titular	100%
137	Stere	titular	100%	144	E. Tudor	accidentat	0
151	I. Badea	titular	100%	153	Pancovici	titular	100%
168	Cocan	apt	30%	189	D. Todoran	apt	40%
184	Buga	apt	40%	211	Gh. Orlando	titular	100%
217	Iorga	titular	100%	230	Costescu	titular	100%
241	Vascko	apt	40%				

Modificările faţă de tabelul de mai sus se datorează deciziei antrenorilor

Grupaj statistic realizat de Bogdan Luben, Marian Toader, Ion Popescu şi Liviu Matache

"De 5 ani nu au mai bătut aici"

Adrian Iencsi apelează la statistică pentru a sublinia că Steaua nu are şanse prea mari la confruntările din Giuleşti

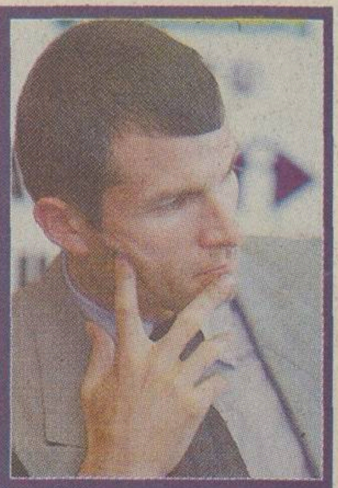

Radu Oprişan
Cristi Zagaradniuc

Viorel Hizo începe partida contra Stelei cu gîndul că echipa sa este neînvinsă de 14 meciuri şi nu crede că ar fi cazul acum să întrerupă această serie. Antrenorul giuleştenilor este completat şi de căpitanul echipei, Adrian Iencsi apelînd tot la statistică în sprijinul unui meci reuşit duminică seara: "Steaua nu ne-a mai bătut în Giuleşti de vreo 5 ani".

Giuleştenii privesc întîlnirea cu echipa lui Piţurcă nu numai ca pe un derby, ci văd partida ca pe cea mai importantă a acestei părţi de campionat, mai bine zis cea care va stabili campioana de toamnă. "Ne dorim foarte mult victoria pentru a confirma parcursul bun de pînă acum", spune Viorel Hizo. Pe de altă parte, el pare să nu excludă nici varianta meciului egal: "Plecăm de la premisa că nu trebuie să pierdem". Antrenorul Rapidului are o dilemă în momentul în care gîndeşte echipa de start, şi anume dacă să folosească două vîrfuri sau să joace, precum la Paris, numai cu Pancu în faţă şi cu Şoavă alături de Sabău în zona mediană. "Jocul cu PSG a fost vîrful nostru de formă", îşi trădează Hizo intenţiile prin nostalgia faţă de egalul de pe "Parc des Princes". De asemenea, "Dulăul" recunoaşte că are ca principiu pregătirea partidei în funcţie de adversar. "Steaua are o bună dinamică a jocului, superioară celorlalte echipe din campionat", susţine el, precizînd că va replica prin forţa axului central. "Dolha, Iencsi, Sabău şi Pancu sînt mult superiori adversarului". La rîndul său, Sabău nu crede să Steaua ar putea surprinde printr-o aşezare special gîndită pentru acest meci: "Sîntem suficient de inteligenţi să ne adaptăm imediat".

Lunga listă a indisponibililor din Giuleşti s-a redus simţitor datorită doctorului Marian Dumitru, a cărui revenire la echipă este considerată un mare cîştig de către Hizo. Astfel, singurul jucător care rămîne în afara calculelor este Perjă, căruia îi mai trebuiesc 10 zile pentru a reveni la potenţialul maxim.

"Referitor la momentele în care arbitrul te avantajează şi cele în care decide împotriva ta, cred că dacă tragi linie la finalul campionatului, îţi dai seama că există o compensare. De aceea e bine să fii temperat după una din cele două situaţii"
Ioan Ovidiu Sabău

Stad...
Duminic...
Arbitru A. Co...
Asistenţi: T. Cons...
Arbitru de rezervă ...
Observatori Gh. Nedele...
Bilete: 120.000 de lei - t... a II-a; la peluze se intră... "oficială" p...

LEGIUNEA VIŞINIE

"Între noi nu poate exista vreo frăţie"

După ce la stadionul din Giuleşti a avut loc ieri o întîlnire între liderii galeriei rapidiste şi ai celei steliste, discuţiile au continuat la hotelul Lido, loc în care Gigi Becali, sponsorul Stelei, i-a convins pe cei doi să renunţe la bannerele jignitoare. Referitor la hotărîrile luate, Gigi Corsicanu, şeful Legiunii Vişinii, a spus că "oricum nimeni nu se poate gîndi că, gata, ne-am înfrăţit, pentru că între noi nu poate exista în veci aşa ceva. Că vom încerca să-i ignorăm, asta este altceva. Noi am mai zis că vrem să renunţăm la trivialităţi, iar duminică ne vom vedea de show-ul din tribune şi vom purta spre victorie cea mai bună echipă a momentului, Rapid Bucureşti".

STELIŞTI MUTAŢI

La iniţiativa lui Viorel Hizo, galeria celor din Ghencea nu va mai sta în sectorul D al peluzei vechi, ci va fi mutată în sectorul C. "În partea cealaltă se aflau exact deasupra vestiarului nostru şi ne deranjau înainte de joc şi în pauză. În plus, aflaţi oarecum în faţa băncii noastre de rezerve, scandările lor îi împiedicau să audă sfaturile adresate lor. Acum va fi un pic altfel, de aceea doresc să îi rog pe suporterii noştri să înţeleagă situaţia", a spus Hizo.

"SĂ NU FIE EGAL"

Prezent la conferinţa de presă susţinută ieri, la stadionul Rapid, Adrian Iencsi a spus că "merităm să fim pe locul întîi. Steliştii spun că au cel mai bun atac? Le-aş răspunde că şi noi avem cea mai bună apărare. Trebuie să cîştigăm, pentru a avea continuitate, mai ales că un rezultat de egalitate n-ar face decît să ajute echipa Dinamo".

REFERIRE LA LUCESCU ŞI IENEI

Întrebat cum obişnuieşte să pregătească un meci, Viorel Hizo a declarat că este adeptul studierii adversarului atît cît este necesar pentru ca fotbaliştii săi să ştie ce trebuie despre echipa pe care o întîlnesc. "Unii antrenori, cum e Mircea Lucescu, pregătesc jocul fără să lase nimic la voia întîmplării în privinţa adversarului. Lucescu ţine cont de construcţie, de atuurile şi de tot ceea ce trebuie să cunoască jucătorii săi despre adversar. În schimb, Emeric Ienei era interesat mai mult de echipa lui. Sînt două metode diferite, două mentalităţi, dar fiecare în parte a avut succes", a precizat Hizo.

PATRU MECIURI ÎN DOUĂ SĂPTĂMÎNI

Antrenorul giuleştenilor a anunţat, ieri, că Florin Bratu va fi trimis să joace pentru Rapid Electromagnetica, jucătorul evoluînd joi în echipa de tineret a giuleştenilor. Incluzînd şi probabila convocare la echipa naţională de tineret, Viorel Hizo speră ca atacantul său să joace patru meciuri în două săptămîni. "E talentat, are o viteză foarte bună, genul de jucător de care fotbalul românesc are mare nevoie. Pentru a creşte în valoare are nevoie să fie cît mai mult pe teren", a prezentat tehnicianul motivele neincluderii lui Bratu în lotul pentru disputa cu Steaua.

Antrenor Viorel Hizo

Rezerve:
12. Anghel
7. Voicu
9. Şumudică
11. Bogdanovici
13. R. Niţă
16. N. Constantin
20. N. Răducan

Absenţi:
Perjă
Maftei (accidentaţi)

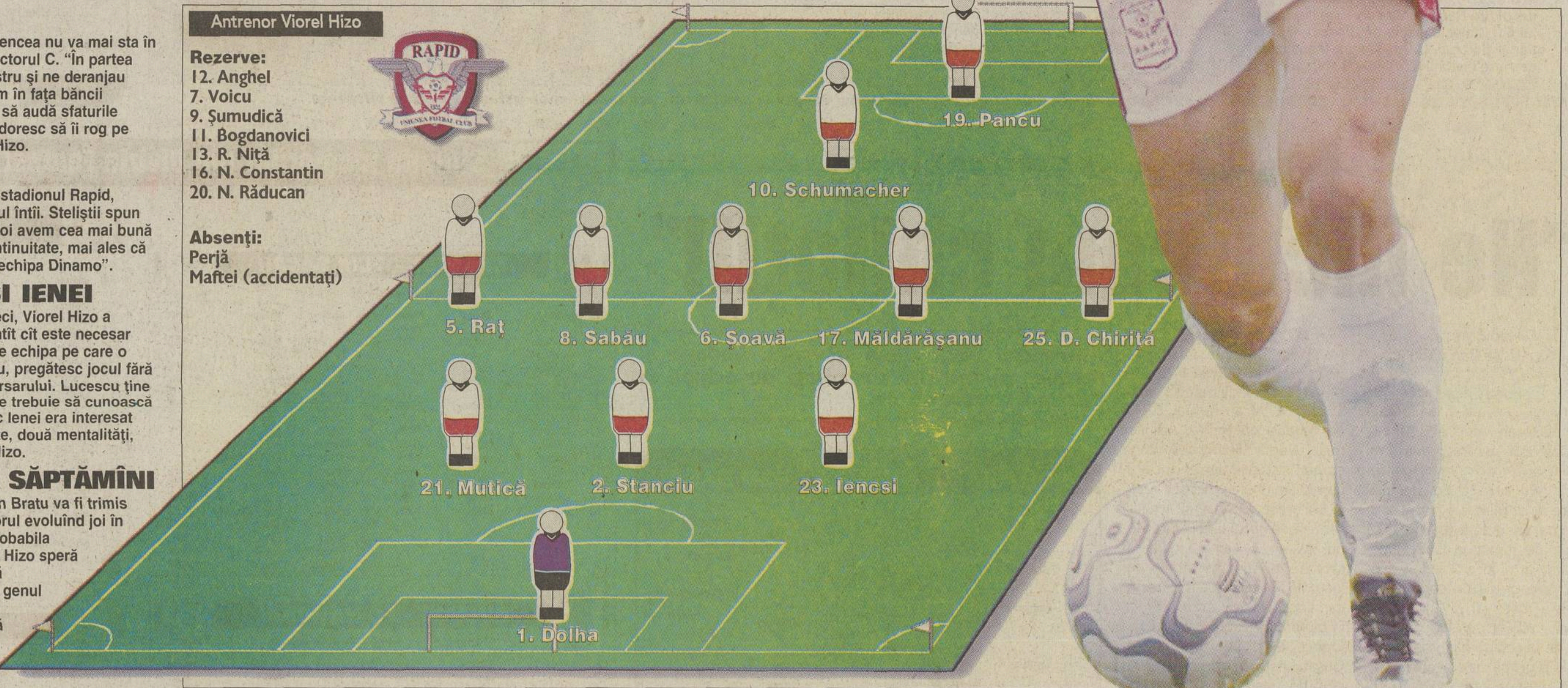

REMEMBER

"Trăim pentru meciurile astea"

Marius Şumudică spune că partidele cu Steaua şi Dinamo contează cel mai mult. Restul confruntărilor trec pe planul doi

Radu Oprişan
Cristi Zagaradniuc

Marius Şumudică aşteaptă cu nerăbdare meciul cu Steaua, chiar dacă nu are certitudinea că va juca încă din primul minut. Atît partidele cu echipa din Ghencea, cît şi cele cu Dinamo îi creează atacantului din Giuleşti o stare deosebită. "Practic, pentru meciurile astea trăim. Restul sînt cu totul altceva", spune atacantul giuleştean.

"Şumi" are o plăcere deosebită să joace împotriva Stelei, mai ales pentru că a marcat de cîteva ori împotriva roş-albaştrilor. "Ultima dată am dat gol împotriva lor în anul în care am cîştigat campionatul. Atunci, în tur, i-am bătut cu 3-0. N-au avut aer! Îmi aduc aminte cu plăcere că am înscris primul gol din pasa lui Măldărăşanu. Am tras pe colţul scurt şi Tene, care apăra atunci poarta lor, nu a mai avut ce să facă". Şumudică explică importanţa pe care o dă întîlnirilor cu Steaua prin valoarea la care se ridică nivelul jocului. "Totdeauna meciurile acestea sînt extraordinare, indiferent de poziţia din clasament la acel moment a adversarelor. Atunci se vede valoarea fotbalistului, nu în meciuri de mîna a doua". O altă amintire a jucătorului rapidist legată de confruntările cu Steaua este finala Cupei din anul 1999. Atunci, giuleştenii au condus pînă în ultimele minute, cînd au fost egalaţi prin golul lui Belodedici, pentru ca să piardă la penaltyuri. "Din nou am jucat cu ambiţie împotriva lor. Am intrat şi i-am dat pasă de gol lui Jean Barbu. La loviturile de la 11 metri am fost desemnat să bat şi l-am executat pe Ritli fără nici o emoţie". Cu toate acestea, "Şumi" nu poate uita niciodată primul meci pe care l-a disputat împotriva Stelei. "Eram la Sportul şi ei erau la luptă pentru titlu cu Craiova, în anul în care oltenii au cîştigat ultima dată campionatul. Ţin minte că am avut primă de la Craiova, să nu pierdem la mai mult de un gol. Chiar am reuşit, ne-au bătut cu 2-1, că a marcat Stănici pentru noi".

"Bine că nu joacă Rădoi"

Marius Şumudică are şi amintiri neplăcute de la meciurile cu Steaua. Cel mai mare coşmar al său este partida din returul campionatului 1997-1998, primul an al lui Mircea Lucescu la cîrma Rapidului. "Atunci am făcut 1-1 în Giuleşti, a egalat Ciocoiu în ultimele minute. Dacă am fi cîştigat luam sigur campionatul. Ţin minte că am făcut o prostie în momentul în care m-a înlocuit nea Mircea, spre final. Conduceam cu 1-0 şi, cînd am ieşit de pe teren, i-am strigat lui Stoichiţă, cel care era atunci antrenorul Stelei: «Mihai, te-am făcut». Toţi cei de pe banca noastră m-au certat că mă bucur prea devreme". Un alt lucru care îl bucură pe atacantul rapidist la întîlnirile cu Steaua este atmosfera din tribuna giuleşteană. "Galeria noastră este întotdeauna fantastică. A lor parcă nici nu există". Referindu-se la confruntarea din teren, "Şumi" crede că Steaua nu are o individualitate pe care să o considere drept cel mai periculos adversar. "Mă bucur că nu joacă Rădoi, este un fotbalist foarte bun".

PE EI! Marius Şumudică adoră momentele în care împarte bucuria golului cu suporterii rapidişti, fază pe care doreşte să o guste şi duminică seara

INTERVIU

Pancu n-ar părăsi la iarnă Giuleştiul

Internaţionalul rapidist declară înaintea partidei cu Steaua că în planurile sale o eventuală plecare în străinătate ar urma să se producă la vară, "după ce ies campion"

Radu Oprişan
Cristi Zagaradniuc

Pancu este cel mai mediatizat jucător din Giuleşti, aportul său la cocoţarea Rapidului pe primul loc al clasamentului fiind recunoscut de toată lumea. Acum, cînd mai sînt şase etape pînă la finalul turului, se vorbeşte tot mai mult despre transferul său în străinătate. Chiar dacă aproape toată lumea şi-ar dori realizarea tranzacţiei, clubul ca să ia 2,5 milioane de dolari, impresarul Giovanni Becali pentru imagine şi procent, iar adversarii vişiniilor pentru slăbirea Rapidului, există cineva care gîndeşte altfel: exact Daniel Pancu.

PRO Daniel, există o presiune în plus pentru tine la acest meci?

Sigur, presiune este la orice meci, iar contra Stelei cu atît mai mult. Nici n-are cum să fie altfel atît timp cît suporterii aşteaptă minuni, vor să dai gol. E ceva normal pentru un fotbalist, dar după ce apuci cîteva astfel de meciuri nu mai sînt probleme.

PRO Ţi s-a întîmplat ca tracul să nu te lase să dai tot ce puteai?

Da, dacă n-ai cît de cît experienţă vrei multe şi nu-ţi iese nimic. Te zbuciumi prea mult degeaba. Zic asta în cunoştinţă de cauză, pentru că aveam ocazii incredibile şi dădeam în bară, în portar sau pe lîngă poartă. Acum am găsit echilibrul necesar ca să evit problemele.

PRO Viorel Hizo spunea că în sfîrşit ai scăpat de accidentare...

Mă mai supără glezna. Am avut însă prima săptămînă din ultima lună cînd m-am antrenat zilnic şi la nivel maxim. Înainte mă pregăteam normal două zile înainte de meci.

PRO Pleci la finalul turului?

Unde să mă duc? Acasă, la Iaşi, poate. Dacă ar fi numai după mine mi-aş dori să joc şi returul în Giuleşti, iar la finalul campionatului, dacă dă Dumnezeu şi am o ofertă bună, să mă pot transfera din postura de campion al României. De fapt, dublu-campion.

PRO Care ţi se pare forţa Stelei?

Nu ştiu... Poate faptul că se mobilizează foarte bine la meciuri importante. În rest nu mi-e frică de nimic, deşi probabil că va trebui să fim mai atenţi la Florentin Dumitru.

PRO Ce zici de pactul de neagresiune propus de galeria Stelei?

Zău? Părerea mea e că o reconciliere între galerii este imposibilă. Totuşi, dacă se vor abţine de la jigniri sau de la alte chestii nu tocmai ortodoxe, ar fi extraordinar!

apid
ă 20:30
în direct
(Rm. Vîlcea).
scu, D. Lăzărescu.
ăn (toți București).
aiova), P. Abrudan (Cluj)
80.000 de lei - tribuna
cu abonamente, iar la
de invitații

Concentrați la maximum

Secundul Ștefan Iovan aprecia că "în special la meciurile cu contracandidatele la titlu, cum e cazul Rapidului, se poate decide soarta campionatului"

Marius Mărgărit

După o săptămînă în care marile griji ale antrenorului Victor Pițurcă au fost legate de recuperarea jucătorilor cu probleme medicale, Steaua a intrat de ieri dimineață în cantonament pentru întîlnirea din Giulești. Singurele absențe au rămas cele ale fundașului Mirel Rădoi, suspendat, și Erik Lincar, care, deși nu a fost recuperat, a rămas alături de echipă. El a participat și la antrenamentul de dimineață, dar separat, în programul său intrînd numai elemente de gimnastică, stretching și alergare ușoară. În rest, Falemi, răcit în ultimele două zile, a revenit pe gazon alături de colegi, iar Neaga este și el aproape de parametrii normali, el mai avînd însă de recuperat la la capitolul pregătire fizică.

"Moralul este ridicat, chiar dacă în ultimul meci de campionat, cu Ceahlăul, am avut o repriză secundă ceva mai slabă. Cum se spune, o echipă bună cîștigă chiar și atunci cînd joacă prost. N-a fost cazul nostru, dar lipsa de concentrare, care a dus la ratările din prima parte, ne-a privat de o victorie mai categorică", spunea Ștefan Iovan. Tehnicianul era însă convins că "mobilizarea și concentrarea vor fi cu totul altele împotriva Rapidului, o echipă puternică. Chiar dacă în ultimul timp ei au avut mai multă liniște, jucătorii noștri trebuie să joace la nivel maxim, pe viață și pe moarte, deoarece bătălia pentru campionat tot între cele trei mari echipe se va da, iar cine va specula mai bine întîlnirile directe va cîștiga titlul". Cît despre problema arbitrului delegat pentru această întîlnire, Augustus Constantin, directorul executiv Cornel Cacovean a precizat că "noi nu am contestat persoana, ci faptul că acesta are o experiență redusă pentru un asemenea meci". Ștefan Iovan a adăugat că "noi și cînd am avut arbitraje dezavantajoase, cum s-a întîmplat cu FC Național, nu am făcut tam-tam. Sper ca acest Augustus Constantin să ducă jocul cu Rapid la bun sfîrșit și să-și dovedească valoarea".

"Va fi un meci foarte echilibrat. Jucătorii noștri sînt motivați și hotărîți să rupă tradiția ultimilor ani, care spune că Rapidul e neînvins de 4 sezoane. Deși giuleștenii au avantajul terenului propriu, Steaua știe să joace bine în deplasare"

Viorel Păunescu, președinte FC Steaua

ARMATA ULTRA

400 de steaguri noi

Galeria Stelei a intrat în linie dreaptă cu pregătirile pentru derbyul cu Rapid. Pe lîngă cele 2.100 de bilete oferite de conducerea grupării de sub Grant, fanii echipei campioane ar fi vrut să mai achiziționeze tichete, dar nu pot să facă acest lucru pentru că la peluze se vînd numai abonamente. Alături de bannere cu mesaje-surpriză, în arsenalul lor vor intra 75 de torțe aduse special din Turcia, plus 400 de steaguri noi, toate în culorile roș-albastre, de dimensiuni 1X1 sau 1,5X2,5 metri. La întîlnirea de ieri cu reprezentanții forțelor de ordine s-a stabilit că ultrașii n-au voie să folosească role de hîrtie sau confeti, care, în combinație cu torțele, ar putea produce incendii, așa cum s-a petrecut la precedentul derby disputat în Giulești. *(Cătălin Țepelin)*

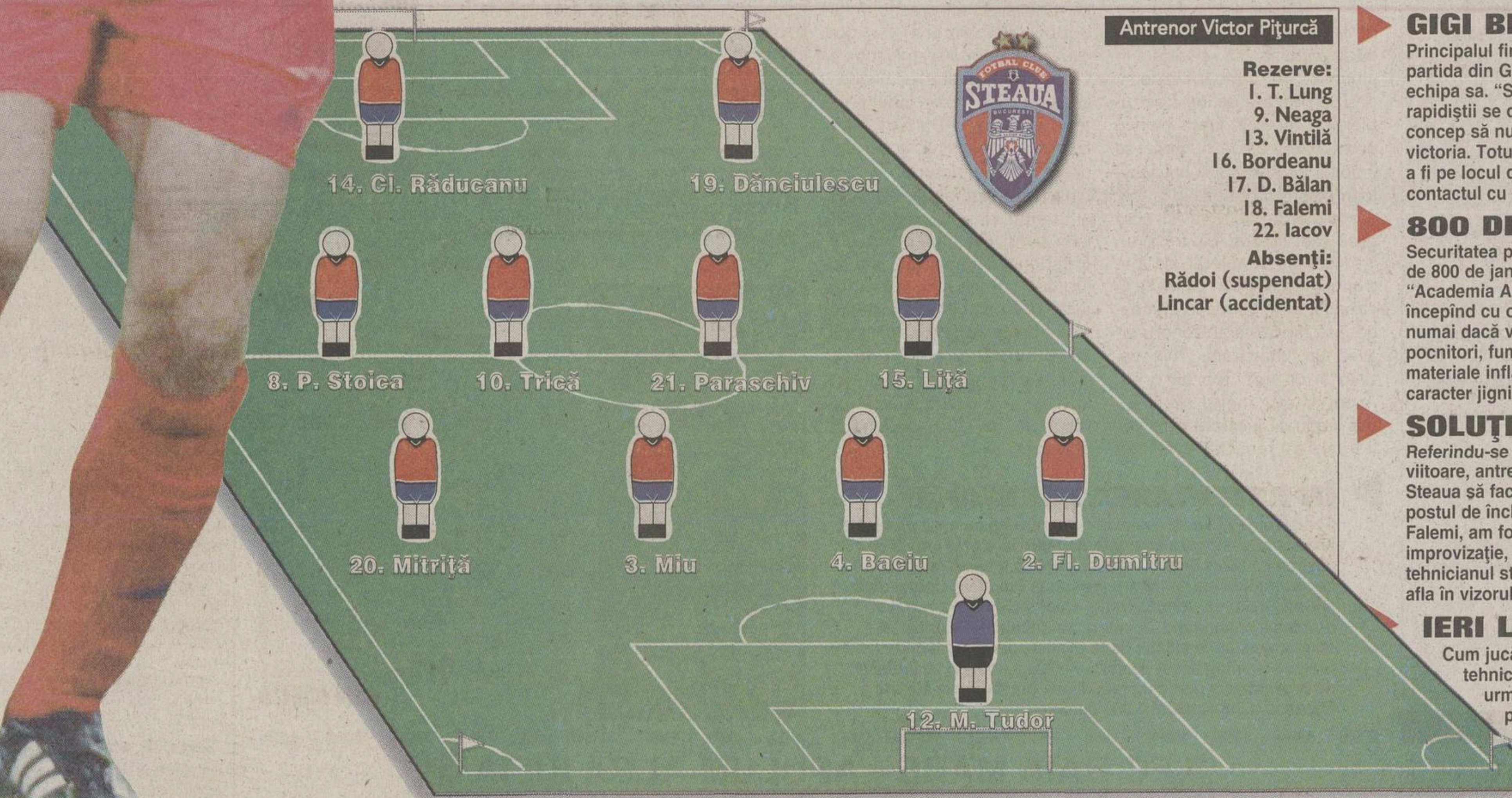

Antrenor Victor Pițurcă

Rezerve:
1. T. Lung
9. Neaga
13. Vintilă
16. Bordeanu
17. D. Bălan
18. Falemi
22. Iacov

Absenți:
Rădoi (suspendat)
Lincar (accidentat)

GIGI BECALI ARE EMOȚII

Principalul finanțator al grupării din Ghencea, Gigi Becali, spune că partida din Giulești reprezintă un examen foarte important pentru echipa sa. "Sînt conștient că e un meci vital. Dacă nu cîștigăm, rapidiștii se distanțează la 5 puncte și va fi mai greu să-i ajungem. Nu concep să nu cîștigăm, nu mă încîntă egalul, mie îmi place numai victoria. Totuși, am emoții, pentru că n-am mai fost în situația asta, de a fi pe locul doi și de a risca, în cazul unei înfrîngeri, să pierdem contactul cu vîrful clasamentului", a declarat Becali. *(Cătălin Țepelin)*

800 DE JANDARMI ÎN GIULEȘTI

Securitatea pe stadionul din Giulești și în jurul acestuia va fi asigurată de 800 de jandarmi, la care se adaugă alți 100 de studenți de la "Academia Alexandru Ioan Cuza". Accesul în arenă va fi permis începînd cu ora 17:30, iar copiii vor putea intra gratis după ora 20:15 numai dacă vor mai fi locuri libere. Va fi interzis accesul cu petarde, pocnitori, fumigene, sticle și alte recipiente care conțin lichide sau materiale inflamabile, la fel cum nu sînt permise nici bannerele cu caracter jignitor.

SOLUȚII LA ÎNCHIDERE

***Referindu-se la perioada de minimercato de la începutul săptămînii* viitoare, antrenorul secund Ștefan Iovan a spus că este posibil ca Steaua să facă unele achiziții. "Se caută soluții, în special pentru postul de închizător, unde, din cauza accidentărilor lui Lincar și Falemi, am fost nevoiți să apelăm la Paraschiv. Într-un fel, o improvizație, chiar dacă el a mai jucat pe acest post", a spus tehnicianul stelist, neoferind însă nici un nume de jucător care s-ar afla în vizorul roș-albaștrilor.**

IERI LA PĂDURE, AZI LA FILM

Cum jucătorii Stelei au intrat de ieri în cantonament, conducerea tehnică a prevăzut pentru fiecare zi numai cîte un antrenament, urmînd ca după-amiaza roș-albaștrii să beneficieze de un program mai lejer. Aseară s-a organizat o plimbare la pădurea Băneasa, în timp ce pentru astăzi este programată obișnuita vizită la "Mall", unde elevii antrenorului Victor Pițurcă vor viziona unul dintre filmele programate la cinematografele complexului.

INTERVIU

"Vrem să ajungem iar pe primul loc!"

Căpitanul Stelei consideră că Rapid a revenit puternic în ultimii ani și reprezintă un adversar tare, "dar adevăratul derby al campionatului rămîne tot cel cu Dinamo"

Marius Mărgărit

Marius Baciu împreună cu Iulian Miu sînt singurii steliști care au evoluat și în urmă cu patru ani, la ultima victorie împotriva giuleștenilor. "Acum e rîndul nostru", a spus fundașul roș-albaștrilor, el făcînd apel și la sprijinul suporterilor pentru confruntarea de duminică.

PRO Marius, cum e, joci duminică?

Probabil că da, dar decizia finală e a antrenorului. În ceea ce mă privește, am reînceput pregătirea de 10 zile, după problema pe care am avut-o la genunchi, și de la începutul acestei săptămîni fac antrenamente normal, alături de ceilalți coechipieri.

PRO Ești pregătit pentru Pancu?

La antrenamente ne luptăm în fiecare zi cu atacanții noștri, pe care eu îi consider cei mai valoroși din țară în acest moment. Fără îndoială că Pancu este un vîrf periculos, în general Rapid are jucători valoroși, dar noi sîntem pregătiți și sînt convins că defensiva noastră este capabilă să-i anihileze.

PRO N-ați mai învins Rapidul de patru ani.

Și ce dacă, o să-i batem acum. Ei au început mai bine campionatul, poate pentru că au fost mai concentrați, capitol la care noi am cam lăsat de dorit. Poate că e vorba de o relaxare după titlul cucerit, altfel acum situația în clasament era inversă. Eu am fost pe teren la acel succes din urmă cu patru ani și voi încerca să le transmit și celorlalți colegi acea dorință de victorie.

PRO Contractele voastre nu sînt achitate în întregime. Vă afectează acest lucru?

Nu, dar văd că presa este mai interesată de subiect chiar mai mult decît noi. Am avut deja o discuție pe tema ratelor din contracte cu reprezentanții conducerii și am ajuns la un acord. Din punctul nostru de vedere nu sînt nici un fel de probleme, nu vă mai faceți griji. Oricum, acest lucru nu ne va influența pe teren, nici cu Rapid și nici în continuare.

PRO Te încumeți la un pronostic?

De obicei evit asemenea lucruri. Un astfel de meci se poate încheia cu orice rezultat. Ultimele întîlniri s-au terminat la egalitate, dar orice echipă ar fi putut să cîștige. Contează forma de moment, concentrarea, dorința de victorie. Noi vrem să cîștigăm și să revenim pe primul loc. Dar și un egal în Giulești ne-ar conveni.

REMEMBER

Amintiri din anii de glorie

Sezoanele '87-'88 și '88-'89 au fost cele mai negre pentru Rapid în confruntările cu Steaua, giuleștenii suferind patru înfrîngeri usturătoare: 0-4, 0-5, 2-8 și 0-2

***DOMINAȚIE.* Ștefan Iovan, component al "echipei de aur" a Stelei care a dominat fotbalul intern în anii '80, își amintește cu plăcere de "corecțiile" dure aplicate Rapidului**

Cătălin Țepelin

Finalul anilor '80 a fost cel de maximă supremație pentru Steaua și de pendulări între Divizia A și Divizia B pentru Rapid. Sezoanele '87-'88 și '88-'89 au însemnat victorii pe linie ale roș-albaștrilor, care se aflau pe atunci în topul Europei, prinzînd o semifinală și o finală de Cupa Campionilor. Actualul secund al Stelei, Ștefan Iovan, își amintește că duelurile erau disproporționate. "Erau meciuri mult mai liniștite decît cele cu Dinamo, pentru că Rapidul nu avea forța să se bată cu noi. Pe unde îi prindeam, îi băteam rău de tot, n-aveau lot valoros. Suporterii, în schimb, erau la fel de răi și de pătimași. La un 4-0 pentru noi în Giulești, eu și Belodedici trebuia să fim suspendați, dar Federația ne-a ridicat sancțiunea ca să avem meciuri în picioare, urma un joc important al «naționalei». Am intrat pe gazon ultimii, iar cînd ne-au văzut spectatorii au început să ne bombardeze cu bulgări de zăpadă. Au micșorat și terenul atunci, sperînd că pot să ne bată, dar tot i-am făcut", spune Iovan.

Președintele Stelei din acea vreme, Nicolae Gavrilă, își amintește și el de victoria cu 4-0 în Giulești, petrecută pe 13 decembrie 1987. "Ninsese mult înaintea meciului și terenul era acoperit cu un strat gros de zăpadă. Echipa noastră se calificase în semifinalele Cupei Campionilor, unde urma să dăm piept cu Benfica, și îmi era frică să nu se accidenteze vreun jucător pe terenul ăla. Așa că le-am propus organizatorilor să aducem noi soldații ca să curățăm suprafața de joc, dar n-a vrut Liță Dumitru, care era antrenor acolo. I-am bătut cu 4-0, de zicea Liță: «Băi, nu vă e rușine, ați venit aici să ne luați și pielea de pe noi?»", rememorează Gavrilă. În cronica din ziarul "Sportul" a meciului amintit, intitulată "Valoarea s-a impus și pe zăpadă", se inserează și faptul că "galeria giuleșteană și-a dat în petic cu cîteva dintre refrenele ei de-a dreptul rușinoase", iar Balint a fost notat cu 4 pentru "comportare nesportivă". "În viața mea n-am suportat un tratament ca acela din Giulești. Spectatorii ne-au scuipat și ne-au înjurat tot timpul. Pînă și Gabi Balint, care era un tip foarte calm, și-a ieșit din pepeni și i-a făcut «țigani»", spune Gavrilă.

SERIA B2

ETAPA a 11-a, sîmbătă, 20 octombrie, ora 11:00

FC BIHOR - CSM Reșița
Arbitru V. Ioniță (București). **Asistenți** M. Loghin (Pașcani), V. Stărică (Iași). **Observator** Șt. Stana (București)

FC Baia Mare - APULUM Alba Iulia
Arbitru Fl. Chivulete. **Asistenți** A. Alecsandrescu, D. Năsturescu (toți București). **Observator** N. Grigorescu (Timișoara)

ASA Tg. Mureș - EXTENSIV Craiova
Arbitru R. Ghioane (Bacău). **Asistenți** V. Burgă (Focșani), Șt. Martin (Onești). **Observator** Gr. Macavei (Deva)

PANDURII Tg. Jiu - "Poli" Timișoara
Arbitru G. Mocean (Cîmpia Turzii). **Asistenți** T. Grozea (Brăila), B. Szoke (Constanța). **Observator** M. Mircea (București)

UT Arad - IND. SÎRMEI Cîmpia Turzii
Arbitru M. Breaz (Blaj). **Asistenți** M. Deaconu (Ploiești), B. Ganea (Slobozia). **Observator** T. Demian (Zalău)

"U" Cluj - OLIMPIA Satu Mare
Arbitru Fl. Marcu (Oradea). **Asistenți** Ed. Dumitrescu (Pitești), D. Diaconu (Bacău). **Observator** M. Sîrbu (Deva)

MINAUR Zlatna - INTERNAȚIONAL Pitești
Arbitru Cr. Constantinescu. **Asistenți** I. Olteanu (ambii București), Șt. Munteanu (Comănești). **Observator** I. Spătaru (Timișoara)

JIUL Petroșani - GAZ METAN Mediaș
Arbitru L. Csosz. **Asistenți** I. Olah (ambii Sf. Gheorghe), Fl. Ivan (București). **Observator** Ad. Cocoș (Reșița)

Clasament

1. FC Baia Mare	10	7	2	1	20 - 9	23	(+11)
2. Extensiv Craiova	10	6	3	1	17 - 8	21	(+6)
3. UT Arad	9	7	0	2	16 - 8	21	(+6)
4. FC Bihor Oradea	10	4	4	2	17 - 8	16	(+1)
5. Gaz Metan Mediaș*	10	7	1	2	23 - 9	15	(+4)
6. Ind. S. Cîmpia Turzii	10	4	3	3	16 - 14	15	(0)
7. CSM Reșița	10	4	3	3	10 - 14	15	(0)
8. Apulum Alba Iulia	9	3	5	1	19 - 11	14	(+2)
9. Pandurii Tg. Jiu	10	3	5	2	7 - 6	14	(-1)
10. Internațional Pitești	10	3	3	4	17 - 15	12	(-3)
11. Olimpia Satu Mare	10	3	1	6	15 - 21	10	(-5)
12. Minaur Zlatna	10	2	3	5	11 - 18	9	(-6)
13. "U" Cluj	10	1	5	4	13 - 13	8	(-7)
14. "Poli" Timișoara	10	1	3	6	11 - 25	6	(-9)
15. ASA Tg. Mureș	10	1	2	7	6 - 21	5	(-10)
16. Jiul Petroșani	10	1	1	8	8 - 26	4	(-11)

*Echipă penalizată cu 7 puncte
Partida Apulum Alba Iulia - UTA, din etapa a 8-a, se dispută pe 7 noiembrie

Etapa a 12-a, sîmbătă, 27 octombrie, ora 11:00

Apulum Alba Iulia - CSM Reșița; Extensiv Craiova - FC Baia Mare; "Poli" Timișoara - ASA Tg. Mureș; Ind. Sîrmei Cîmpia Turzii - Pandurii Tg. Jiu; Olimpia Satu Mare - UTA; Internațional Pitești - "U" Cluj; Gaz Metan Mediaș - Minaur Zlatna; Jiul Petroșani - FC Bihor

SERIA B1

ETAPA a 11-a, sîmbătă, 20 octombrie, ora 11:00

METALUL Plopeni - DINAMO Poiana Cîmpina
Arbitru V. Sandu (București). **Asistenți** O. Sovre (Oradea), N. Asandei (Reșița). **Observator** P. Radu (București)

CIMENTUL Fieni - LAMINORUL Roman
Arbitru M.Mititel (București). **Asistenți** P. Gheba (Tulcea), C. Oprișanu (Vaslui). **Observator** V. Ichim (Tulcea)

MIDIA Năvodari - ROCAR București
Arbitru Gh. Farcaș (Tg. Mureș). **Asistenți** D. Burloiu, M. Pais (ambii Galați). **Observator** I. Velea (Craiova)

FULGERUL Bragadiru - PETROLUL Moinești
Arbitru I. Giuran (Constanța). **Asistenți** C. Savu (Galați), N. Megheșan (Tîrnăveni). **Observator** P. Coșconea (Buzău). Teren Girueta - București

DIPLOMATIC Focșani - RAPID ELECTROMAGNETICA
Arbitru D. Corcescu (Constanța). **Asistenți** A. Damian (Blaj), M. Albon (Cluj). **Observator** T. Marcu (Sibiu)

INTER GAZ București - DACIA UNIREA Brăila
Arbitru V. Igna (Timișoara). **Asistenți** B. Medrea (Rm. Vîlcea), A. Ionescu (Drăgășani). **Observator** Al. Brăteni (București)

FORESTA Suceava - FC Onești
Arbitru O. Trandu (Timișoara). **Asistenți** Z. Szekely, T. Marchiș (ambii Baia Mare). **Observator** C-tin Dragomirescu (Iași)

ARO Cîmpulung - TRACTORUL Brașov
Arbitru T. Crăciunescu (Rm. Vîlcea). **Asistenți** C. Avram (Timișoara), V. Boștină (București). **Observator** V. Filimon (București)

Clasament

1. Metalul Plopeni	10*	8	2	0	19 -8	26	(+11)
2. Rapid Electromagnetica*	10	5	2	3	21-15	17	(+2)
3. Fulgerul Bragadiru	10	5	2	3	18-15	17	(+2)
4. Inter Gaz București	10	5	1	4	15-10	16	(+1)
5. Foresta Suceava	10	4	3	3	15-11	15	(0)
6. Midia Năvodari	10	4	3	3	12-10	15	(0)
7. FC Onești	10	4	3	3	11-13	15	(0)
8. Laminorul Roman	10	5	0	5	19-19	15	(0)
9. Petrolul Moinești	10	5	0	5	10-13	15	(0)
10. Dinamo Poiana Cîmpina*	10	4	2	4	19-14	14	(-1)
11. ARO Cîmpulung	10	4	2	4	13-12	14	(-1)
12. Tractorul Brașov	10	2	4	4	7-11	10	(-8)
13. Diplomatic Focșani	10	2	4	4	9-14	10	(-5)
14. Cimentul Fieni	10	1	6	3	7-10	9	(-3)
15. Rocar București	10	2	2	6	5-13	8	(-7)
16. Dacia Unirea Brăila	10	1	2	7	6-18	5	(-10)

* Formații care nu pot promova deoarece sînt "sateliți" ai unor echipe de Divizia A.

Etapa a 12-a, sîmbătă, 27 octombrie, ora 11:00

Laminorul Roman - Dinamo Poiana Cîmpina; Rocar București - Cimentul Fieni; Petrolul Moinești - Midia Năvodari; Rapid Electromagnetica - Fulgerul Bragadiru; Dacia Unirea Brăila - Diplomatic Focșani; FC Onești - Inter Gaz București; Tractorul Brașov - Foresta Suceava; ARO Cîmpulung - Metalul Plopeni

FC BIHOR - CSM REȘIȚA

Teamă de mînia lui Marius Vizer

După debarcarea lui Rotariu, un insucces l-ar aduce și pe Ioan Naom în postura să fie demis de patronul orădenilor

Rareș Beuran

AL DOILEA INSUCCES. În etapa trecută, la Mediaș, jucătorii orădeni (tricouri închise) au înregistrat a doua înfrîngere din acest sezon

Teodor Biriș (Oradea)
Dan Bereanu (Reșița)

După victoria cu 6-1 de la Tîrgu Mureș, FC Bihor a uitat cum e să cîștige, în ultimele trei etape orădenii, deși se situează pe locul patru, pierzînd teren în lupta pentru promovare. De la numirea sa în locul lui Rotariu, tehnicianul Ioan Naom a cîștigat în Cupă, dar a pierdut la Mediaș, fiind greu de crezut că încă un insucces va fi tolerat de patronul Marius Vizer. La fel ca în cazul lui Roti, conducerea neagă însă faptul că antrenorul ar avea un ultimatum. "Ne așteaptă un joc foarte greu. Avem cîteva indisponibilități, dar vreau ca jucătorii care vor fi trimiși pe teren să facă totul pentru a învinge. CSM Reșița este o echipă experimentată, care ne poate pune probleme. Avem nevoie de un public ca și în meciul din Cupa României cu Oțelul, cînd practic ne-a purtat spre victorie", a declarat antrenorul Ioan Naom.

În ciuda greutăților financiare prin care trece clubul reșițean, tehnicianul Dumitru Marcu spune că echipa sa se gîndește doar la victorie. "Avem un avantaj psihologic față de ei, pentru că în sezonul trecut i-am bătut de două ori. Acum ar fi bun și un egal. Oricum, la Oradea întotdeauna s-a putut juca", l-a completat președintele Marius Popescu. Reșițenii au promisă o primă de 6 milioane de lei pentru victorie, în timp ce la gazde succesul e răsplătit în 300 de mărci germane.

ÎN AȘTEPTAREA LUI STAICU

Conducerea clubului reșițean se confruntă cu mari probleme financiare și singura speranță de redresare este legată de sosirea lui Dinel Staicu, care se pare că a ajuns la un acord cu autoritățile locale pentru preluarea funcției de președinte al Consiliului de Administrație, chiar dacă nu s-a rezolvat problema stadionului. Jucătorii au intenționat să poarte banderole albe la meciul de la Oradea, dar au fost convinși de Staicu să amîne acest demers. Pentru a acoperi cheltuielile de organizare a partidei precedente, președintele Marius Popescu a împrumutat 1.000 de dolari.

Reintră Rotariu

În partida de astăzi, chiar dacă nu este anunțat titular, va reintra în echipa orădeană Iosif Rotariu *(foto)*, care nu a mai jucat din etapa a patra. El s-a pregătit toată săptămîna și a fost folosit în repriza a doua a jocului-școală de miercuri. "Depinde doar de el. Eu sper să evolueze pentru că am nevoie de un jucător cu experiența lui care să coordoneze jocul", a declarat antrenorul Ioan Naom. Decizia urmează să fie luată de comun acord, fostul internațional fiind de părere că ar fi mai bine să joace în a doua parte.

Stadion: Municipal
Ora: 11.00
Bilete: 25.000 de lei

FC BIHOR
Antrenor: Ioan Naom; **Rezerve:** Mare, Socaciu, Rotariu, Berdea, Coțan, Gușatu, Mutu; **Absenți:** Dumitra, Csehi (suspendați), Siminic, Lungan, Fărcaș (accidentați)

Arbitru: V. Ioniță (București). **Asistenți:** M. Loghin (Pașcani), V. Stărică (Iași); **Observator:** St. Stana (București).

CSM REȘIȚA
Antrenor: Dumitru Marcu; **Rezerve:** Papp, Bădăluță, Ciucur, Bercseny, R. Miclea, Hamat, Bîrsanu; **Absenți:** Ciocoi, Lupașcu (suspendați)

FC BIHOR

CSM REȘIȚA

FC BAIA MARE - APULUM ALBA IULIA

Infern pentru Mărginean

Suporterii băimăreni i-au promis președintelui lui Apulum o primire "călduroasă" după incidentele din campionatul trecut

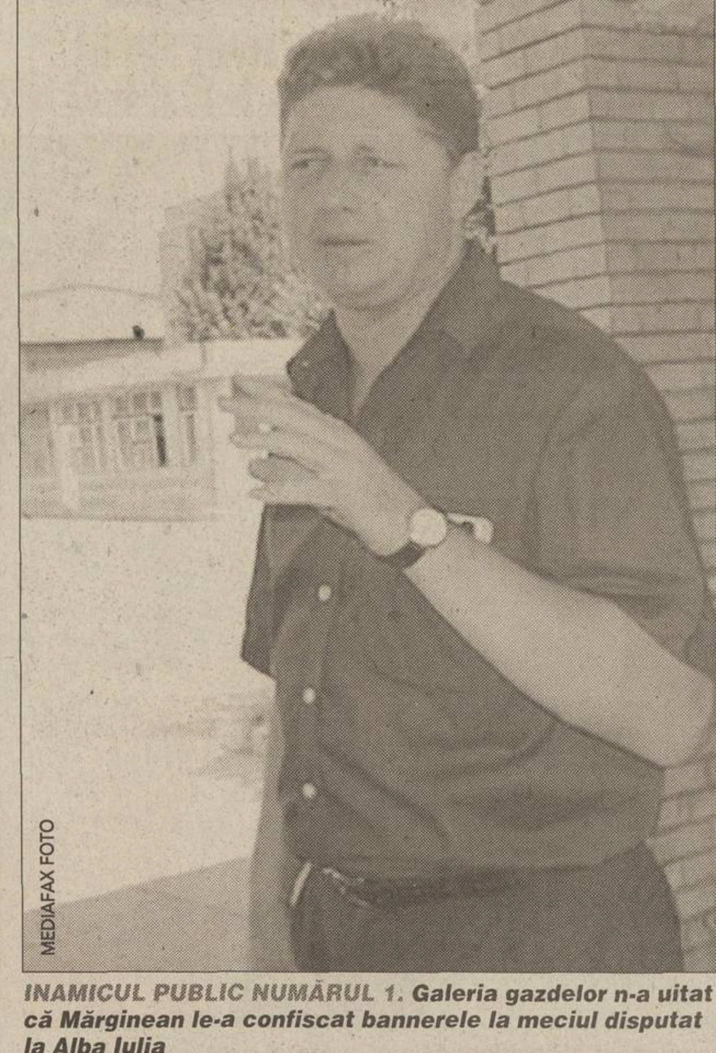

MEDIAFAX FOTO

INAMICUL PUBLIC NUMĂRUL 1. Galeria gazdelor n-a uitat că Mărginean le-a confiscat bannerele la meciul disputat la Alba Iulia

Radu Bichiș
Dan Henegar
(Alba Iulia)

Baia Mare a început returul campionatului trecut în forță, cîștigînd cu 4-0, pe terenul lui Apulum Alba Iulia, o partidă la finele căreia președintele gazdelor, Ioan Mărginean, a contestat dreptul de joc al atacantului Marius Bilașco. După ce CCN a acceptat memoriul lui Limoniu, dînd meci pierdut cu 0-3 echipei lui Schorsch, ulterior Comisia de Apel l-a respins ca nefondat, păstrînd rezultatul din teren.

Oficialii băimăreni par a fi uitat incidentul, însă membrii galeriei "Commando Buldogs" nu au putut trece cu vederea gestul lui Mărginean. De altfel, ei l-au acuzat pe boss-ul lui Apulum că s-a aliat cu Mircea Govor, patronul Olimpiei, și Ioan Rusu, președintele lui Gaz Metan, pentru a pune piedici echipei lui Schorsch în tentativa de a promova, în favoarea lui Extensiv și Gaz Metan. "Nu putem uita ce ne-a făcut anul trecut, cînd abia sosiți la stadion, a trimis jandarmii să ne confiște bannerele. Va fi ca mielul în ghilotină", a spus liderul suporterilor gazdă, Nicu Ardusădan. "E foarte grav cînd fotbalul se rezumă la un lider de galerie. Nu se pune problema de o revanșă în fața lor și m-aș bucura să fie un meci nul", a replicat Mărginean.

Stadion: "Dealul Florilor"
Ora: 11.00
Bilete: 25.000 lei

FC BAIA MARE
Antrenor: Costel Orac; **Rezerve:** Chimiuc, Vereș, Pereș, Pelecaci, I. Bălan, D. Sabău, D. Vasile; **Absenți:** Colar, Molnar, Dumitrașcu (toți accidentați)

Arbitru: Fl. Chivulete; **Asistenți:** A. Alecsandrescu și D. Nasturescu (toți din București); **Observator:** N. Grigorescu (Timișoara)

APULUM
Antrenor: Aurel Șunda; **Rezerve:** Bornescu, Cr. Craiu, Didu, G. Țălnar, Zota, R. Oprea **Absenți:** Catargiu, I. Fulga, D. Preda (toți accidentați)

FC BAIA MARE

APULUM

DIVIZIA C

Seria C1, etapa a 10-a, sîmbătă, 20 octombrie, ora 11:00

"POLI" UNIREA Iași - FORESTA II Fălticeni
Arbitri C-tin Gherman - I. Herciu, V. Tone (toți București). **Observator** I. Rotaru (Galați)
CFR Pașcani - AEROSTAR Bacău
Arbitri M. Chilom - B. Teodorescu, T. Vulpe (toți București). **Obs.** Cr. Rusu (Focșani)
TELECOM Iași - FC Botoșani
Arbitri B. Zaharia - Șt. Borchină, Gh. Sandu (toți București). **Obs.** V. Sulea (Brașov), ora 14:00
BUCOVINA Rădăuți - SPORTUL MUNICIPAL Vaslui
Arbitri G. Stroe (Moreni) - M. Mozes, V. Bordaș (ambii Tg. Mureș). **Obs.** Gh. Biziniche (Ploiești)
CEAHLĂUL II Tg. Neamț - RATC Iași
Arbitri M. Anghel - C. Dobrescu, V. Cristea (toți Călărași). **Obs.** Ov. Rusu (Focșani). Teren Cetate - Tg. Neamț
PRO MOBILA Crucea - GLORIA Zemeș
Arbitri Geta Stîngă - Fl. Sidorencu, I. Teodor (toți Brăila). **Obs.** V. Donțu (Galați). Teren Tineret - V. Dornei
RAFINĂRIA Dărmănești - UNIREA Negrești
Arbitri I. Ivan - P. Pînzariu (ambii Giurgiu), M. Aldea (Brașov). **Obs.** L. Seceanu (Galați)
RULMENTUL Bîrlad - CIMENTUL Bicaz
Arbitri M. Carp (Galați) - A. Ercuși, Fl. Mihai (ambii Brașov). **Obs.** A. Fanici (Toplița)

Seria C2, etapa a 10-a, sîmbătă, 20 octombrie, ora 11:00

PETROLUL Berca - CHINDIA Tîrgoviște
Arbitri Al. Andrei (București) - Cl. Furnică, L. Moraru (ambii Brașov). **Obs.** I. Bălan (Craiova)
OLIMPIA Rm. Sărat - ALPAN "U" Tîrgoviște
Arbitri Ed. Kovacs - S. Cioltaus (ambii Deva), P. Gheorghiță (Petroșani). **Obs.** M Paraschiv (București)
DUNĂREA Galați - PETROLISTUL Boldești
Arbitri Oct. Răileanu (Constanța) - B. Forgacs, I. Mureșan (ambii Mediaș). **Obs.** Fl. Donosa (Vaslui)
CONIRED Pucioasa - CONPET Ploiești
Arbitri C. Drăgănescu - C-tin Slabu, L. Ilies (toți Brașov). **Obs.** Șt. Poenaru (București)
CHIMIA Brazi - JUVENTUS Focșani
Arbitri C. Drăgănescu (Huși) - V. Brună, Fl. Stoianof (ambii Constanța). **Obs.** Fl. Brînzoi (București)
GLORIA Buzău - AS Voluntari
Arbitri Cr. Dorcioman (Godeni) - P. Buzatu (Cîmpulung), Ad. Ion (Bradu). **Obs.** I. Bucurel (București)
FLACĂRA Moreni - TRICOLORUL Breaza
Arbitri E. Ioniță - Cr. Buburuz, B. Găină (toți București). **Obs.** I. Nemțeanu (București)
PETROLUL Tîrgoviște stă; SCORILLO Grădiștea s-a retras înainte de începerea campionatului

Seria C3, etapa a 10-a, sîmbătă, 20 octombrie, ora 11:00

AVERSA București - UNIREA Mănăstirea
Arbitri D. Urdaru - V. Antohi, S. Vinca (toți Iași). **Obs.** M. Petrache (Giurgiu).
CALLATIS Mangalia - PETROLUL Brăila
Arbitri C-tin Andreescu - M. Știrbulescu, Ad. Popescu (toți Craiova). **Obs.** N. Ivan (București)
ELECTRICA Constanța - DUNĂREA Zimnicea
Arbitri D. Andreescu (Iași) - M. Ivan, D. Condurache (ambii Pașcani). **Obs.** Al. Rolea (București)
UNIREA Urziceni - AS Neptun
Arbitri V. Luca - D. Tapalagă (ambii Botoșani), I. Bașturea (Focșani). **Obs.** A. Deleanu (București)
AMBIANȚA Slobozia - PORTUL Constanța
Arbitri Ed. Constantinescu (Craiova) - C. Buzea (Gura Humorului), E. Gheorghe (Suceava). **Obs.** M. Petreanu (București)
VOINȚA București - ȘN Tulcea
Arbitri I. Ilași (Tîrgoviște) - M. Bunea (Moreni), Fl. Vermăroiu (Tîrgoviște). **Obs.** L. Pantea (București)
OIL TERMINAL Constanța - MUNICIPAL Medgidia
Arbitri T. Mușulete - P. Bran, A. Demetrescu (toți Rm. Vîlcea). **Obs.** C. Ciupitu (București)
DUNĂREA Călărași - DINAMO AGRICULTORUL Gîrbovi
Arbitri R. Dumitru - M. Urs, Fl. Buduroi (toți Brașov). **Obs.** F. Voinea (București)
AVERSA București a fost înscrisă înaintea etapei a 7-a în locul lui FRANCESCA Popești-Leordeni, care s-a retras după etapa a 3-a

Seria C4, etapa a 10-a, sîmbătă, 20 octombrie, ora 11:00

RULMENTUL Alexandria - VENUS RGAB
Arbitri V. Năstase (Piatra Neamț) - I. Harabagiu (Bacău), J. Elekes (Sf. Gheorghe). **Obs.** S. Crîngașu (Ploiești)
ELECTRO Craiova - PETROLUL Videle
Arbitri V. Danciu (Simeria) - S. Chirlă (Certej), L. Capra (Simeria). **Obs.** C-tin Vărzaru (București)
PETROLUL Drăgășani - DUNĂREA Calafat
Arbitri Fl. Pop (Cluj) - L. Stoianovici, A. Fîntînă (ambii Turda). **Obs.** E. Mustață (București)
DACIA Mioveni - NAȚIONAL DUNĂREA Giurgiu
Arbitri N. Achimescu (Ploiești) - M. Ponici (Cîmpina), Fl. Purcăroiu (Chițorani). **Obs.** I. Tudorache (București). Teren Dacia Ștefănești
UNIREA TRICOLOR Bolintin Vale - MUNICIPAL Roșiori
Arbitri V. Ferică (Bacău) - L. Berbece (Moinești), E. Ganea (Onești). **Obs.** P. Seceleanu (București)
AS Curtea de Argeș - PAN GROUP ARMATA Craiova
Arbitri G. Iordache - D. Hulubei, Fl. Stănișteanu (toți Vaslui). **Obs.** Al. Țirlea (București)
PAULO București - FORESTIERUL Stîlpeni
Arbitri D. Burcă (Mangalia) - G. Dimaca, Ad. Medișan (ambii Constanța). **Obs.** Șt. Chivu (București). Teren CFR BTA
FAUR București - JUVENTUS București
Arbitri E. Stănescu - B. Velicu, G. Radu (toți București). **Obs.** I. Poiană (Urziceni)

Seria C5, etapa a 10-a, sîmbătă, 20 octombrie, ora 11:00

SEVERNAV Dr. Tr. Severin - MINERUL Moldova Nouă
Arbitri B. Preoțescu (Craiova) - G. Tulba (Băilești), I. Stăncuță (Craiova). **Obs.** Gh. Filipescu (București)
MINERUL Uricani - GILORTUL Tg. Cărbunești
Arbitri C. Pop - G. Szabo (ambii Cluj), H. Bochiș (Dej). **Obs.** T. Țarălungă (Rm. Vîlcea)
PETROLUL Țicleni - VIITORUL Rm. Vîlcea
Arbitri M. Ianovschi - B. Săvulescu, R. Radu (toți Pitești). **Obs.** V. Dobrescu (București)
ELECTRICA Timișoara - AS POLITEHNICA Timișoara
Arbitri R. Apătean - V. Sabău, F. Axente (toți Arad). **Obs.** V. Cojocaru (Craiova)
OLTCHIM Rm. Vîlcea - MINERUL Mătăsari
Arbitri I. Florea - I. Comșea, L. Ducu (toți Sibiu). **Obs.** I. Mureșan (București)
MINERUL Motru - PARÎNGUL Novaci
Arbitri I. Avram - C. Florescu, A. Florescu (toți București). **Obs.** M. Niculescu (București)
DIERNA Orșova - FC Drobeta Tr. Severin
Arbitri N. Bordean (Slimnic) - A. Munteanu, R. Oprea (ambii Mediaș). **Obs.** V. Nicolescu (Videle)
METALUL Oțelu Roșu - PETROLUL Stoina
Arbitri R. Podar (Turda) - Em. Komives (Cp. Turzii), C. Uifălean (Cluj). **Obs.** M. Slavu (Craiova)

Seria C6, etapa a 10-a, sîmbătă, 20 octombrie, ora 11:00

AURUL Brad - CORVINUL Hunedoara
Arbitri Z. Ciev - Fl. Damaschin, Ov. Maier (toți Timișoara). **Obs.** M. Axente (Arad)
WEST PETROM Arad - CUPRIROM Abrud
Arbitri D. Iacob (B. Herculane) - O. Bran, M. Blîndu (ambii Sibiu). **Obs.** I. Hotico (Baia Mare)
METALURGISTUL Cugir - MINERUL Lupeni
Arbitri S. Buzărnescu - Ad. Mirea, L. Preduț (toți Craiova). **Obs.** Fl. Verigeanu (Rm. Vîlcea)
SODA Ocna Mureș - MARMOSIM Simeria
Arbitri D. Coca - Al. Dobrică, C-tin Popescu (toți Rm. Vîlcea). **Obs.** Fl. Mierea (Timișoara)
MINERUL Certej - DACIA Orăștie
Arbitri G. Luca (Bistrița) - I. Moisin (Oradea), I. Bălaj (Ștei). **Obs.** C. Olteanu (Tr. Severin)
MUREȘUL Deva - RAPID Teiuș
Arbitri M. Ivănescu - M. Costache, C. Mihai (toți București). **Obs.** C-tin Constantinescu (Slatina)
TELECOM Arad - INTER Petrila
Arbitri Cl. Rusu (Cluj) - M. Rus (Cp. Turzii), D. Uifălean (Cluj). **Obs.** L. Sălăgean (Satu Mare)
TRICOTAJE Ineu - ASTRA TRINITY Arad
Arbitri I. Erdei - Fl. Parlea, M. Gaspar (toți Timișoara). **Obs.** I. Săvulea (Tg. Jiu)

Seria C7, etapa a 10-a, sîmbătă, 20 octombrie, ora 11:00

ROMRADIATOARE Brașov - AMSO Sibiu
Arbitri S. Uțică (București) - V. Niculicioiu (Rm. Vîlcea), Gh. Nicolae (Tomșani). **Obs.** Gh. Vodă (Piatra Neamț)
BUDVAR Od. Secuiesc - VIROMET Victoria
Arbitri N. Chelu (Drăgănești) - I. Ștefan (Buzescu), Gh. Boldeiu (Mărășești). **Obs.** R. Mușat (București)
PRECIZIA Săcele - NITRAMONIA Făgăraș
Arbitri M. Martiș - D. Dumitru, G. Sîrbu (toți Focșani). **Obs.** C-tin Miclea (Bușteni)
VIITORUL Gheorgheni - METROM Brașov
Arbitri D. Mudura (Oradea) - M. Iamandi, Gh. Mihai (ambii Ploiești). **Obs.** Ad. Nicolescu (Pitești)
UNIREA Ungheni - BUCEGI Predeal
Arbitri T. Bone (Oradea) - Ad. Barna (Tăutelec), I. Nagy (Oradea). **Obs.** N. Alexa (Bacău)
CHIMICA Tîrnăveni - ENERGIA Feldioara
Arbitri G. Răceanu - I. Laleș, D. Roșu (toți București). **Obs.** I. Barbu (Pitești)
GAZ METAN Tg. Mureș - FC Sf. Gheorghe
Arbitri Fl. Chiș - I. Bîrjac (ambii Zalău), R. Gog (Gîlpaia).**Obs.** Fl. Popescu (Ploiești)
MINERUL Berbești stă; MINERUL Berbești a fost înscrisă înaintea etapei a 3-a în locul lui APEMIN Borsec, care s-a retras după prima etapă

Seria C8, etapa a 10-a, sîmbătă, 20 octombrie, ora 11:00

ȘOIMII Satu Mare - UNIREA Dej
Arbitri M. Lungu (Sibiu) - Ad. Someșan (Albești), D. Lazăr (Reghin). **Obs.** I. Toma (Bistrița)
OLIMPIA Gherla - SOMEȘUL Satu Mare
Arbitri C. Făniță - Cr. Caia, M. Petcu (toți Timișoara). **Obs.** A. Kanyaro (Tg. Mureș)
ARIEȘUL Turda - ARMĂTURA Zalău
Arbitri C. Valimăreanu (București) - P. Geambașu (Bușteni), M. Niță (Ploiești). **Obs.** S. Zbîrnea (Rm. Vîlcea)
MARMAȚIA Sighet - SOMEȘ GAZ Beclean
Arbitri C. Bone (Oradea) - I. Blaj (Ștei), Fl. Pîrtea (Oradea). **Obs.** I. Tărcan (Tg. Mureș)
LĂPUȘUL Tg. Lăpuș - CRIȘUL Aleșd
Arbitri A. Cîrstea (Deva) - G. Arotăriței, B. Boghean (ambii Suceava). **Obs.** A. Fazekaș (Tg. Mureș)
OAȘUL Negrești Oaș - MINERUL Sărmășag
Arbitri Șt. Erdei (Oradea) - V. Vezan, Ov. Bocai (ambii Sînmiclăuș), **Obs.** Em. Ghergheli (Arad)
CFR Cluj și LIBER HUMANA Șomcuta Mare stau; MINERUL Iara s-a retras înainte de începerea campionatului; VIITORUL Oradea s-a retras după etapa a 5-a

CUPA UEFA

TURUL 2, prima manşă

AC MILAN (Italia) - ŢSKA SOFIA (Bulgaria) 2-0
(Rui Costa 20, Şevcenko 50)

MILAN: Abbiati - Contra, Costacurta, Roque Junior, Maldini - Brocchi, Albertini (46 Gattuso), Rui Costa (85 Pirlo), Kaladze - Şevcenko, Inzaghi (46 Serginho). **Antr.** F. Terim

ŢSKA: Lukici - Antonov, G. Ivanov, Valkanov (87 Vranjes) - Iancev, Tomovski, Penev, Gueye, Petrov - Mancev (73 Masena Moke), Bukarev (64 Lecikov). **Antr.** Nikodimov

A arbitrat: Bo Larsen (Danemarca)

FC COPENHAGA (Danemarca) - AJAX (Olanda) 0-0

FC COPENHAGA: Kihlstedt - Rytter, Madsen, Laursen, Jensen - Bisgaard (79 Thorninger), Loenstrup, Poulsen, Fredgaard (61 Fernandez) - Roel, Zuma. **Antr.** H. Backe

AJAX: Grim - Trabelsi, Bergdolmo, Chivu, Tim de Cler - O'Brian, Yakubu, Van der Vaart - Van der Meyde (36 Ikedia), Ibrahimovici (74 Machlas), Wamberto. **Antr.** Co Adriaanse

A arbitrat: Darko Ceferin (Slovenia)

LEGIA VARŞOVIA (Polonia) - FC VALENCIA (Spania) 1-1
(Karwan 12 - Adrian Ilie 61 penalty)

LEGIA: Kowalewski - Omeliankzuk, Szala, Murawski, Gerasimovski - Karwan, Vukovici (67 Piekarski), Sokolowski, Wroblewski (79 Kielbowicz) - Kucharski, Yahaya. **Antr.** D. Okuka

VALENCIA: Palop - Curro Torres, Ayala, Djukici, Carboni - Albelda, Vicente (18 Kily), Rufete, De los Santos (55 Marchena) - Carew, Adrian Ilie (78 Juan Sanchez). **Antr.** R. Benitez

A arbitrat: Bernhardt Brugger (Austria)

GRASSHOPPER ZÜRICH (Elveţia) - TWENTE (Olanda) 4-1
(Nunez 28, 35, 90+1, Petrici 57 - Polak 70)

GRASSHOPPER: Huber - Gerber, Castillo, Smiljanici, Jaggy (90+2 Baturina) - Ippoliti, Spycher (81 Bouba), Tararache, Nunez - Petrici (73 Morales), Chapuisat. **Antr.** H. P. Zaugg

TWENTE: Boschker - Hulshoff, Ten Hag, Grujici, Polak - Van der Laan, Van der Leegte, El Brazi, De Witte (46 Booth) - Cairo, Houwing (69 Kollmann). **Antr.** F. Rutten

A arbitrat: Kiros Kasnaferis (Grecia)

SC FREIBURG (Germania) - SAINT GALL (Elveţia) 0-1
(Mokoena 90)

FREIBURG: Golz - Konde, Diarra, Kehl - Ţkitişvili, Zeyer (72 Ramdane), Kobiaşvili, Kulibaly, Tanko (46 Butt) - Selimi, Iaşvili. **Antr.** F. Finke

ST. GALL: Stoeckli - Winkler, Zellweger, Jenni, Dal Santo - Di Jorio, Oberli, Zanni, Guido, Mokoena - Gane (88 Jefferson). **Antr.** M. Koller

A arbitrat: Wladimir Hrinak (Slovenia)

HALMSTAD (Suedia) - SPORTING LISABONA (Portugalia) 0-1
(Niculae 54)

HALMSTAD: Svensson - Vennberg, Bromstrand, Jonson, F. Andersson - Nilsson, Hanson, Ekstrom, Karlsson - Wowoah (79 R. Andersson), Selakovici. **Antr.** T. Prahl

SPORTING: Tiago - Cesar Frates, Beto, Hugo, Babb, Rui Jorge - Sa Pinto (89 Paulo Bento), Rui Bento, Joao Pinto (90 Hugo Viana) - Niculae, Jardel (78 Pedro Barbosa). **Antr.** L. Bölöni

A arbitrat: Pascal Garibien (Franţa)

Eliminare: Karsson (45)

FIORENTINA (Italia) - FC TIROL (Austria) 2-0
(Morfeo 46, Nuño Gomes 84)

FIORENTINA: Manninger - Torricelli (71 Cois), Adani, Moretti, Vanoli - Di Livio, Baronio, C. Amoroso, M. Rossi - Nuno Gomes (85 Amaral), Mijatovici. **Antr.** R. Mancini

TIROL: Ziegler - Kogler, Baur, Zwyssig - Ibertsberger, Kirchler (60 Scharrer), Hortnagl, Brzcezek, Marasek - Gilewicz, Barisici (76 Mair). **Antr.** J. Low

A arbitrat: M. Ingvarsson (Suedia)

FC UTRECHT (Olanda) - AC PARMA (Italia) 1-3
(Jochemsen 75 - Di Vaio 20, 68, Bonazzoli 54)

UTRECHT: Wapenaar - Vreven, Roest, Zwaanswijk, Van Mol - De Jong, Bosschaart, Van den Bergh (75 Arts), Tanghe - Kuyt, Gluscevici (46 Jochemsen). **Antr.** F. Adelaar

PARMA: Frey - Sartor (83 Ferrari), Djetou, Sensini, Cannavaro, Falsini - Bolano, Boghossian, Lamouchi (81 Appiah) - Bonnazzoli, Di Vaio (90 Marchionni). **Antr.** R. Ulivieri

A arbitrat Sorin Corpodean (România)

Osijek (Croaţia) - AEK Atena (Grecia) 1-2
(M. Mijatovici 72 - Zagorakis 13, Nikolaidis 71)

ŢSKA Kiev (Ucraina) - FC Bruges (Belgia) 0-2
(Verheyen 33, 47)

Union Berlin (Germania) - Litex Loveci (Bulgaria) 0-2
(Bornosusov 50, Petrov 90)

Bordeaux (Franţa) - Standard Liege (Belgia) 2-0
(Pauleta 6 penalty, Christian 33)

Hapoel Tel Aviv (Israel) - Chelsea Londra (Anglia) 2-0
(Gershon 89 penalty, Cleşcenco 90+3)

PAOK Salonic (Grecia) - Pribram (Cehia) 6-1
(Iasematis 22, 27, Okkas 37, 87, Konstantinidis 50, De Sousa 75 - Zigl 56)

Glasgow Rangers (Scoţia) - Dinamo Moscova (Rusia) 3-1
(L. Amoruso 9, Ball 61, R. de Boer 80 - Gusev 90)

Varteks (Croaţia) - Brondby Copenhaga (Danemarca) 3-1
(Bjelanovici 64, Mumlek 76, Karici 83 penalty - Niznik 80)

Paris Saint-Germain (Franţa) - Rapid Viena (Austria) 4-0
(Ronaldinho 16, 59, Mendy 28, Anelka 53)

Inter Milano (Italia) - Wisla Cracovia (Polonia) 2-0
(Kallon 61, 65)

Zaragoza (Spania) - Servette Geneva (Elveţia) 0-0

Leeds United (Anglia) - Troyes (Franţa) 4-2
(Viduka 6, 42, Bowyer 23, 46 - Loko 29, 81)

Ipswich Town (Anglia) - Helsingborg (Suedia) 0-0

Celta Vigo (Spania) - Slovan Liberec (Cehia) 3-1
(Mostovoi 34, 76, 89 - Edu 66 autogol)

Partidele Viking Stavanger - Hertha Berlin (0-1) şi Roda Kerkrade - Maccabi Tel Aviv (4-1) s-au desfăşurat marţi.

Meciurile retur sînt programate pe 30 octombrie şi 1 noiembrie.

neli voyages

Bucureşti, Bulevardul Nicolae Titulescu 18, Fax: 401 222 1433 E-mail: neli@moon.ro

te invită la Istanbul, pe 30 octombrie 2001, pentru meciul din Liga Campionilor

GALATASARAY - PSV EINDHOVEN

Vino alături de Mircea Lucescu şi vei trăi meciul calificării, într-o atmosferă cum n-ai mai văzut! În plus, vei intra la antrenamentul oficial al Galatei şi vei putea cîştiga, prin tragere la sorţi, un tricou original Cim-Bom-Bom!

Înscrie-te pînă la 23 octombrie la telefoanele:

222 15 11; 222 15 12

CUPA UEFA

Mai sigur la shopping

După ce a refuzat deplasarea din Israel, acuzînd situaţia încordată din regiune, Petit şi-a petrecut timpul liber făcînd cumpărături cu soţia

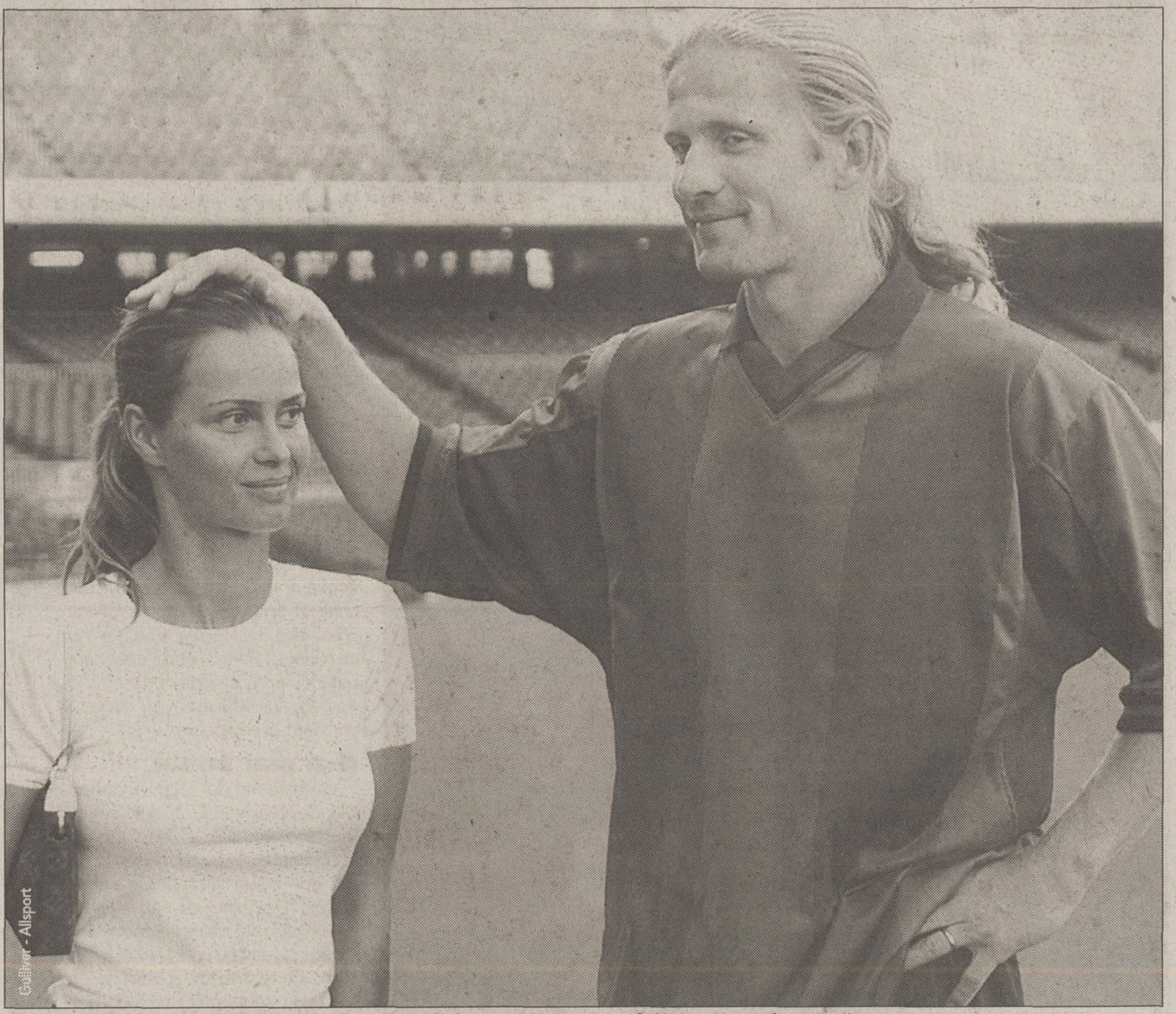

Gulliver - Allsport

ACTRIŢA. Ea e Agathe, de care Emmanuel Petit nu se desparte nici pe gazon cîteodată

Theodor Jumătate

"Nu merg, mi-e teamă. Soţia mea va naşte în curînd şi nu vreau ca primul meu copil să rămînă fără tată". Emmanuel Petit, unul dintre mulţii francezi de la Chelsea, a refuzat îmbarcarea în cursa spre Tel Aviv, motivînd că într-un moment atît de delicat trăit de Israel, cu atentate teroriste din metru în metru, e aproape imposibil să menţii securitatea unor străini, şi "necredincioşi", cum spun fundamentaliştii islamici.

Blondul mijlocaş, aprobat iute de alţi patru "noncombatanţi pe frontul israelian", Gallas, Le Saux, Ferrer şi Gudjonhsen, a preferat să stea acasă, alături de frumoasa Agathe, dar fără să se gîndească prea mult la soarta colegilor. Din contră. Joi după-amiază, în timp ce Hasselbaink şi Zola se îndreptau spre stadionul "Bloomberg", unde Hapoel îi aştepta gata de un "atac ucigaş", Petit şi-a dus soţia la cumpărături, la "Harrod's". Îmbrăcăminte de firmă, bijuterii, nimic nu a lipsit din "bag"-urile cuplului, surprins însă în timp ce se plimba prin buricul Londrei de nelipsiţii paparazzi, poze ce vor ajunge cu siguranţă şi pe biroul managerului Ranieri, supărat foc de eşec: "Băieţii stabiliseră nişte conexiuni între ei, care au dispărut o dată cu absenţa atîtor coechipieri. Îi aşteptăm acasă". Mai precis, Petit şi toţi ceilalţi evadaţi vor fi pregătiţi pentru retur, numai dacă, îi ironizează ziariştii englezi, "nu le va fi frică să traverseze «Fulham Road»", o stradă foarte apropiată de stadionul "Stamford Bridge".

Ranieri, obligat să ia în Israel inclusiv un puşti ugandez de 17 ani, ar fi preferat totuşi să se lipsească de Melchiot. Olandezul a avertizat iniţial că "nici nu mă gîndesc să călătoresc acum în Israel", dar şi-a schimbat radical opţiunea în preziua plecării, acceptînd locul păstrat în avion. Joi însă, Melchiot a încurcat mingea cu spatele lui Gershon şi a terminat meciul la duşuri, cînd "albaştrii" primeau două lovituri mortale.

Gelosul blond

Încă de la Barcelona, Petit vede o conspiraţie mondială împotriva lui, avînd ca ţintă despărţirea de Agathe de la Fontaine. A părăsit Catalunya convins că olandezul Kluivert, însurat şi cu doi copii, o curtează insistent pe soţia sa, actriţă într-un film fierbinte, "Nouă săptămîni şi jumătate". Mai mult, a declarat atunci că "Agathe a fost persecutată la Barcelona. Toţi s-au purtat foarte urît cu ea, nu au respectat-o, au încercat să o intimideze, spunîndu-i tot felul de tîmpenii". Nici acum nu a vrut să o lase singură, mai ales cînd alţi 4 colegi rămăseseră acasă şi deveniseră potenţiale pericole.

INCIDENT

Panică în "Parc"

Fanii au evacuat etajul peluzei "Auteuil" în meciul cu Rapid Viena, după ce, din exterior, a fost semnalată căderea unor plăci de beton din înaltul tribunei

Theodor Jumătate

La Paris, pe "Parc des Princes", mai erau doar cîteva minute din prima repriză, cînd crainicul Jean-Pierre Paoli a cerut suporterilor masaţi la etajul tribunei Auteuil, peluza de vest a arenei, să evacueze rapid zona. Cîteva clipe, panică generală. În exteriorul stadionului, oamenii de ordine tocmai anunţaseră prin staţie că mici plăci de beton s-au desprins din partea superioară a "Parcului", spărgîndu-se pe platoul din spate, fără a răni pe cineva. Au sperat să nu se prăbuşească tribuna, cum s-a întîmplat cu "Boulogne", peluza opusă, cu cîţiva ani în urmă. Istoria nu s-a repetat, dar frica a rămas, chiar dacă fanii şi-au găsit loc în sectorul "Paris", vizavi de lojele oficialităţilor. Norocul lor a fost că stadionul nu a fost plin, altfel ar fi fost nevoiţi să se întoarcă acasă pentru a prinde finalul meciului.

Cu toate acestea, conducătorii parizieni au minimizat incidentul. Directorul general Lionel Dreksler a precizat că recentele lucrări de susţinere, efectuate la sfîrşitul sezonului trecut, "au dus la apariţia unei fisuri la o articulaţie a tribunei Auteuil". Dreksler a negat însă posibilele căderi de bucăţi de beton, văzute de stewarzi, amintind doar de "pietriş". Arhitectul arenei, Roger Taillibert, a zîmbit cînd a văzut etajul golit de spectatori: "Dacă eram eu aici, nici măcar nu aş fi mutat suporterii. Ei ar fi putut asista la partidă din «Auteuil» fără nici un risc. Garantat".

Gulliver - Allsport

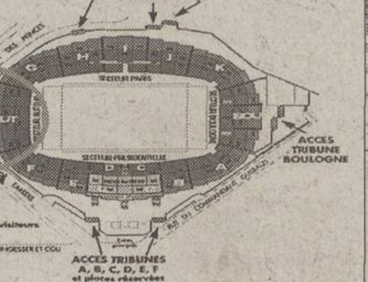

***NICI O REPRIZĂ.** Steagurile au invadat tribuna Auteuil în prima repriză. După pauză nu mai era nimeni la etaj. În medalion, planul arenei "Parc des Princes"*

ITALIA

Juve îl cere pe Rivaldo

Oferta torineză este de 40 de milioane de dolari, despărţirea brazilianului de Barcelona putîndu-se produce peste două luni sau în vara următoare

Constantin Popescu

După un start de sezon excelent, Juventus a redus ritmul. Jocul "bianconerilor" şi-a pierdut din consistenţă, din fermitate, una dintre principalele repercusiuni fiind căderea de pe primul pe locul 4. Derbyul cu Torino, în care Del Piero şi colegii lui au fost egalaţi deşi au avut 3-0, a adîncit îngrijorarea apărută firesc. Ce se întîmplă cu "Bătrîna Doamnă?" "Juve nu s-a obişnuit fără Zidane. Încă e dependentă de el", a explicat Lilian Thuram. De faptul că fantasmele lui "Zizou", ajuns la Real Madrid, tot persistă e conştientă şi conducerea clubului, iar avertismentul lui Thuram a determinat-o să acţioneze. Trebuia aflată o altă vedetă precum Zidane. Căutările n-au durat mult. Rivaldo **(foto)** este preferatul.

Alegerea brazilianului e favorizată şi de dorinţa Barcelonei de a renunţa la el. Lui i se termină contractul în iunie 2003, dar catalanii vor să-l vîndă cît mai repede, deoarece preţul jucătorului ce în aprilie va împlini 30 de ani va scădea o dată cu trecerea timpului. Propunerea lui Juve se ridică la 40 de milioane de dolari. *Tranzacţia s-ar putea efectua nu în vara viitoare, ci chiar în această iarnă*, Rivaldo, fluierat de fani la partida cu Lyon, părînd dispus să accepte plecarea în Serie A. Barcelona i-a pregătit deja un înlocuitor, pe argentinianul Juan Roman Riquelme, pe care l-a antamat de la Boca Juniors pentru 27 de milioane de dolari.

GALATASARAY

"Această echipă este creaţia mea"

Lider cu Galatasaray în campionatul Turciei, aproape şi de o calificare în faza a doua a grupelor Ligii Campionilor, Mircea Lucescu s-a arătat contrariat de faptul că presa turcă scrie în continuare numai despre ce echipă mare i-a lăsat Fatih Terim. "Terim nu mi-a lăsat nimic. Eu am schimbat stilul echipei într-unul mai spectaculos, valorificînd jucători care pe vremea lui făceau tuşa. Vedetele din anii trecuţi joacă acum la alte cluburi", a declarat tehnicianul român, care cere să-i fie recunoscută munca, faptul că "Galata de astăzi este creaţia mea".

Daum îl laudă pe Lucescu

Înaintea derbyului pe care Galata îl va susţine mîine, împotriva lui Beşiktaş, antrenorul german Christoph Daum a avut numai cuvinte de laudă pentru Mircea Lucescu. "Performanţele obţinute de Galatasaray în ultima vreme i se datorează în primul rînd lui Lucescu. El a reuşit să le insufle jucătorilor mentalitatea de învingător", a spus Daum. La rîndul său, tehnicianul Galatei a ţinut să precizeze, pe marginea unor comentarii apărute în presă, că "pe mine nu mă deranjează atunci cînd jucătorii se supără fiindcă sînt înlocuiţi. Chiar îmi face plăcere să constat că au ambiţia de a juca. Nu-mi plac, în schimb, aceia care se resemnează repede şi ajung să se mulţumească cu puţin".

ROMÂNI

Dennis ghinionistul

Dennis Şerban a contribuit, fără să vrea, la eliminarea Valenciei din Cupa Spaniei. Introdus, săptămîna trecută, în ultimul minut al partidei din Cupa Spaniei cu Novelda (1-0), Dennis a devenit în acel moment al patrulea extracomunitar al Valenciei pe teren, lucru nepermis de regulament şi amendat joi de federaţia spaniolă prin excluderea echipei din competiţie. La aceasta s-a adăugat şi o amendă de 2.700 de dolari. Altfel, internaţionalul român n-a fost utilizat joi seară, la 1-1 cu Legia Varşovia în Cupa UEFA.

Ei i-au bătut pe nemţi

Jerry Gane **(foto, dreapta, în duel cu Kobiaşvili)** a fost singurul "vîrf" cu care antrenorul lui St. Gall, Marcel Koller, a abordat meciul de Cupa UEFA susţinut în deplasare la Freiburg (1-0). În condiţiile în care echipa lui s-a apărat aproape tot timpul, Gane a avut puţine oportunităţi în atac, pe cea mai clară irosind-o în prima repriză. El a fost înlocuit în minutul 88. Într-o altă partidă din C2, Union Berlin - Litex Loveci (0-2), Valeriu Răchită a jucat la oaspeţi tot meciul, în vreme ce Pătraşcu a fost introdus în minutul 88. În aceeaşi competiţie, Dumitru Mitu a fost titular la Osijek în confruntarea cu AEK Atena (1-2), dar s-a văzut înlocuit la pauză, după ce primise şi un "galben".

Scifo îl vrea pe Stoica

Schimbat în minutul 28 al partidei cu Lommel, la cererea sa, neutilizat nici în meciul din Liga Campionilor cu Real Madrid, Alin Stoica nu va reintra la Anderlecht pentru confruntarea cu Charleroi. Românul acuză în continuare probleme la adductori, deşi, potrivit cotidianului "Le Soir", ecografia pe care a făcut-o n-a evidenţiat nimic, şi i s-au recomandat alte cîteva zile de repaus. El nu este crezut, însă, că are necazuri, de aceea este dorit de Enzo Scifo la Charleroi. "Vino la noi. Dorim să facem o echipă puternică, în care tu vei avea întotdeauna loc. Niciodată nu am văzut un jucător atît de talentat", i-a spus fostul internaţional belgian lui Alin.

Concursul Pronosport din 21 octombrie 2001 / Lista jucătorilor indisponibili:

1-2. ATALANTA	**- UDINESE** pauză/final (21.10, ora 16:00)	**7-8. PIACENZA**	**- BRESCIA** (21.10, ora 16:00)
Taibi, Colombo, Cavalli, Bellini (a)	Iaquinta (a)	Guardalben (a)	Giunti (a)
3-4. CHIEVO	**- PARMA** (21.10, ora 16:00)	**9. ROMA**	**- LECCE** (21.10, ora 16:00)
Corradi (a)	Torrisi (s), Falsini, Junior, Mboma (a)	Zago, Emerson (s), Candela, Aldair, Tomici (a)	Piangerelli (s), Giorgetti, Cimirotici (a)
5. FIORENTINA	**- VERONA** (21.10, ora 16:00)	**10-11. TORINO**	**- PERUGIA** (21.10, ora 16:00)
Taglialatela, Morfeo (s), Chiesa, Tarozzi, Cois, Pierini (a)	G. Filippini (s), Cossato (a)	Garzya (a)	Rezai, Samereh (l)
		12-13. VENEZIA	**- LAZIO** (21.10, ora 16:00)
6. INTER	**- MILAN** (21.10, ora 21:30)	Di Napoli, Cvitanovici (a)	Mihajlovici, Simeone (a)
Dalmat (s), Vieri, Ronaldo (a)	Redondo, Ambrosini, Jose Mari (a)		

Legendă: (s) - suspendat, (a) - accidentat, (l) - convocat la lot

HANDBAL

Ciprian Beşta nu e interesat de "naţională"

Zilele trecute, Ciprian Beşta (32 de ani), unul dintre cei mai valoroşi interi din prima ligă franceză (activează la Bordeaux), a expediat un fax către federaţia noastră de handbal explicînd că nu e interesat de echipa naţională (care va juca în ianuarie preliminariile CE 2002). Întrebat de ProSport dacă decizia lui are la bază faptul că antrenor secund al reprezentativei este Nicolae Munteanu (fostul său socru), Beşta a spus: "Nici vorbă. Nu am absolut nimic cu Nicu Munteanu şi cred că nici el cu mine. Ce-a fost a fost. Dar eu fac aici nişte cursuri, timp de un an şi jumătate intensiv, şi nu pot lipsi. Peste o lună îmi voi lua cetăţenia franceză şi, după ce voi termina cu handbalul, voi lucra în domeniul calculatoarelor".

BASCHET

Preşedintele SEBL la Arad

Hotelul Rezidence din Arad a găzduit ieri o conferinţă de presă pentru a prezenta sistemul de desfăşurare al nou-înfiinţatei Ligi Sud-Europene, în care campioana României va debuta în 2 noiembrie. La conferinţă au participat preşedintele Ligii, Costa Iliev, şi vicepreşedintele Robert Gerlov, ambii din Bulgaria, în timp ce FRB a fost reprezentată de secretarul general Radu Drăgănescu. Primele patru echipe din cele nouă ale SEBL se vor califica în faza a doua, unde vor întîlni primele patru clasate din două grupe ale Ligii de Nord. Din această fază a competiţiei, deplasările şi cazarea formaţiilor vor fi plătite de Ligă, iar semifinalistele vor împărţi suma de 100.000 de dolari. La conferinţa de ieri, a mai fost prezentat programul meciurilor şi mingea oficială de joc. West Petrom va susţine patru jocuri la Arad şi patru în deplasare, primul în 2 noiembrie, acasă, cu Hapoel Tel Aviv. **(Ovidiu Gancea, Arad)**

Demiteri la Livas

Antrenorul principal al echipei feminine Livas Petrom Tîrgovişte, Robert Dougherty, a fost eliberat din funcţie de patronul grupării, Yannakis Joannou, la solicitarea federaţiei române. "Era normal să intervenim, avînd în vedere că patru componente ale lotului naţional se află în formaţia dîmboviţeană. Nu le puteam lăsa pe mîinile unui tehnician căruia nici măcar nu i-am dat aprobarea să antreneze în România", a declarat Ioan Dobrescu, preşedintele FRB. A fost destituită şi antrenoarea secundă Maria Roşianu. Cuplul Dougherty-Roşianu a fost înlocuit de Ion Valerian şi Dan Braşoveanu. Livas a pierdut miercuri la Ploieşti, cu 55-59, meciul tur din runda preliminară a Cupei Liliana Ronchetti. **(Oana Duşmănescu)**

INFO

- **BASCHET / PROGRAMUL** etapei a 6-a a Diviziei A masculine, azi: BC Steaua-Cimentul Fieni, Sportul Studenţesc-CSU Romradiatoare Braşov, Vega Soced Ploieşti-Politehnica Iaşi, Dinamo Erbaşu-CSU ISA Piteşti, CSU Sibiu-Poli Carbochim Cluj, West Petrom Arad-Rapid Isover SAAF.
- **BASCHET / PROGRAMUL** etapei a 2-a a Diviziei A feminine, azi: LPS Galaţi-"U" Oradea, BC ICIM Arad-CET Govora, Sportul Studenţesc-Olimpia, Livas Petrom Tîrgovişte-Someşul Dej, Rapid-Universitatea Cluj.
- **BASCHET / MECIUL** dintre Elba şi Herlitz Tg. Mureş programat astăzi la Timişoara a fost amînat pentru miercuri (ora 18.00). Oficialii timişoreni au primit acordul federaţiei pentru reprogramare deoarece în lotul gazdelor sînt mai mulţi jucători care s-au îmbolnăvit de gripă după deplasarea din etapa trecută, la Fieni. La Arad, campioana West Petrom va evolua în compania Rapidului, antrenorul Dragan Petricevici spunînd că în lot nu sînt probleme grave de sănătate după prima manşă din Cupa Koraci. **(Adina Oşan, Adrian Schindarli, Timişoara)**
- **BASCHET / ROMÂNUL** Virgil Stănescu a fost rezervă în meciul disputat joi în deplasare, între echipa sa, Opel Skyliners Frankfurt şi Peristeri Atena, din cadrul Euroligii. În această partidă, care s-a încheiat cu 93-89 pentru baschetbaliştii eleni, Stănescu a înscris 13 puncte.
- **RUGBY / PROGRAMUL** etapei a 2-a Diviziei Naţionale (orele 10:00): playoff (grupa 1-8) - Poli Agro Romtelecom Iaşi-CSCA Steaua, Callatis Daewoo Mangalia-Farul Constanţa, Dinamo Drupo-Universitatea Cluj, "U" Remin Baia Mare-Rulmentul Bîrlad; playout (grupa 9-16) - Precizia Săcele-CSM Eldoforest Suceava, Minerul Lupeni-RC Griviţa, CSM Kirschbaum Sibiu-Ştiinţa Gerom Petroşani-Sportul Studenţesc stă. **(Petre G. Nicolae)**
- **VOLEI / PROGRAMUL** etapei a 2-a a Diviziei A feminine, azi: Dinamo-CSS Astral Sibiu, Oil Terminal Constanţa-CSU Metal Galaţi, "U" Amici Bacău-CSU Gaz Metan Tg. Mureş, Dacia Piteşti-Rapid CFR, Penicilina Iaşi-RATB Petrom, VC Unic Piatra Neamţ-"U" Cluj. **(Petre G. Nicolae)**
- **VOLEI / PROGRAMUL** etapei a 2-a a Diviziei A masculine, azi: CSM Deltacons Tulcea-VC Municipal Piatra Neamţ, Universitatea Cluj-Midia Năvodari, Petrom Ploieşti-"U" Baia Mare, "U" Pro Volei Craiova-Electrocarbon Slatina, Someşul Dej-"U" Bacău, Cimentul Fieni-Dinamo Bucureşti. **(Petre G. Nicolae)**
- **VOLEI / NOU-PROMOVATA** Astral Sibiu s-a prezentat la Bucureşti, pentru meciul de astăzi cu Dinamo, fără antrenorul Marius Gheorghiţă. Tehnicianul a intrat în grevă şi a refuzat deplasarea, protestînd astfel împotriva dezinteresului arătat echipei sale de către autorităţile locale. "N-avem unde ne antrena cum trebuie şi nici condiţii pentru o formaţie de Divizia A. Parcă n-am reprezenta oraşul", a spus Gheorghiţă. În absenţa lui, Astral Sibiu va fi condusă în partida de astăzi de căpitanul Dora Pojoga. **(Cosmin Prişcă, Sibiu)**
- **POLO / PROGRAMUL** etapei a 4-a a Superligii Naţionale, azi şi mîine: Astra Arad-Dinamo Castrum, Crişul Oradea-Sportul Studenţesc, Steaua-CSM Cluj.
- **HANDBAL / ETAPA a 8-a** din Liga Naţională masculină programează jocurile, azi: Ulpimex Galaţi-Steaua, Dinamo Braşov-Armătura "U" Agronomia Cluj, mîine: HC Constanţa-Fibrexnylon Săvineşti, Dacia Piteşti-Dinamo UTI, Uztel Ploieşti-HC Minaur Baia Mare, Lignitul Pinoasa Tg. Jiu-CSU Poli Izometal Timişoara. **(Petre G. Nicolae)**
- **NBA / MICHAEL JORDAN** a jucat 32 de minute, reuşind 24 de puncte şi 6 recuperări, în întîlnirea de pregătire pe care echipa sa, Washington Wizards, a pierdut-o în faţa celor de Detroit Pistons cu 88-114. "Am stat în teren mai mult decît prevăzusem iniţial", a declarat "Air", care a evoluat în ciuda accidentării suferite marţi la piciorul stîng.
- **TENIS / RALUCA CIOCHINĂ** (522 WTA) s-a calificat în sferturile de finală ale turneului de 10.000 de dolari de la Giza (Egipt), trecînd, pe rînd, de localnica Noha Mohsen, 6-1, 6-3, şi de compatrioata acesteia Amina Elsahn, 6-3, 6-2. Ieri, pentru un loc în semifinale, românca a întîlnit-o pe favorita principală, austriaca Sandra Klemenschitz. La Joue-Les-Tours, unde bursa e de 25.000 de dolari, Oana Golimbioschi (320 WTA) a fost eliminată în turul 2 de italianca Nathalie Vierin (cap de serie 3), cu 6-2, 7-6 (4), iar Magda Mihalache (266 WTA) a ieşit din runda inaugurală.

Acest număr a fost tipărit în 80.500 exemplare
Tirajul ProSport este certificat de BRAT
BIROUL ROMÂN DE AUDIT AL TIRAJELOR
Analiza BRAT a fost realizată de Deloitte & Touche Romania SRL

BASCHET

CA UN METEORIT. Gheorghe Mureşan a mai trecut o jumătate de sezon pe la Pau Orthez, reuşind ca, printre accidentări, să contribuie la cîştigarea campionatului Franţei

Uriaşul s-a evaporat

Gheorghe Mureşan (30 de ani, 2,32 m) nu mai figurează pe lista de jucători a echipei Pau Orthez. Conducătorii clubului nu ştiu dacă românul va reveni pe tărîm francez

Oana Duşmănescu

S-au scurs două etape din noua ediţie a campionatului din Hexagon. La Elan Bearnais Pau Orthez, echipa care l-a readus în sînul său în noiembrie 2000, cu surle şi trîmbiţe, pe Gheorghe Mureşan, a rămas, deocamdată, fără jucătorul pe care oficialii francezi îl considerau marea şansă pentru cîştigarea titlului. În sezonul actual, Pau a obţinut două victorii chiar în lipsa lui Ghiţă (cu Chalon 80-65 şi cu Le Havre 74-57) şi va juca mîine cu Paris. Totuşi, capii campioanei Franţei sînt conştienţi că aportul lui Mureşan la succesul constant al echipei este vital.

N-a mai sunat

Antrenorul lui Elan Bearnais, Claude Bergeaud, a declarat că Mureşan se află la New Jersey, împreună cu soţia sa, Liliana, şi cu cei doi băieţi ai lor, George şi Victor. "De obicei, ne ţine la curent cu viaţa lui, dar de aproximativ zece zile nu ne-a mai sunat. Nu mai ştim nimic de soarta lui. Ceea ce pot spune cu siguranţă este că Ghiţă se antrenează din greu, pentru că doreşte că revină în sportul lui la cel mai înalt nivel", a precizat Bergeaud. Tehnicianul formaţiei din Bearn nu poate ascunde faptul că dispariţia lui Mureşan continuă să-l surprindă. "Nu sîntem capabili să spunem ce va face el de acum înainte. Noi l-am vrea înapoi, dar nu ştim sigur dacă vom putea conta pe sprijinul lui în viitor". Bergeaud a adăugat că fiul cel mic al lui Ghiţă, Victor, a fost bolnav în timpul verii. "Au avut probleme cu el, dar apoi am aflat că s-a însănătoşit".

Istoria ultimilor ani

Mureşan a mai evoluat la Pau Orthez în sezonul 1992-1993, utilizînd primul eşalon francez pe post de trambulină pentru visul oricărui baschetbalist de talia lui: NBA. Ghiţă a făcut saltul peste ocean, la formaţia Washington Bullets şi la un salariu de două milioane de dolari. Dacă în prima "escapadă" la team-ul francez el a purtat numărul 13, în sezonul 2000-2001 şi-a ales tricoul cu numărul 14. La revenirea lui Mureşan, Elan Bearnais se afla pe locul 6 în clasament. Cu Gheorghe Mureşan în lot, Pau a ajuns să cîştige trofeul de campioană naţională. Pe Ghiţă l-a ajutat foarte mult şi afecţiunea venită din partea suporterilor francezi, care îl ovaţionau minute în şir la fiecare meci. Jucătorul a acceptat convocarea la lotul naţional în acest an, în vederea calificării României la turneul semifinal al Challenge Round-ului CE din 2003. El a jucat numai în partida de la Klagenfurt cu Austria, cînd a marcat 26 de puncte şi a condus echipa noastră spre o victorie cu 73-68. Imediat după meciul de la începutul lunii iunie, Mureşan a suferit o cădere a circulaţiei periferice, revenindu-şi după o jumătate de oră. Cîteva zile mai tîrziu, baschetbalistul a căzut victimă unei fracturi de stres care l-a ţinut departe de teren.

AR PUTEA DEVENI CONSILIER LA "NAŢIONALĂ"

Ioan Dobrescu, preşedintele Federaţiei Române de Baschet, spune că va continua să-l convoace pe Gheorghe Mureşan la echipa naţională, chiar dacă acesta nu va mai juca la nici un club. "Ne bazăm pe ajutorul lui Ghiţă. Să presupunem că nu va mai putea intra pe teren, atunci îl vom aduce la reprezentativa României pe post de consilier". Potrivit declaraţiilor lui Dobrescu, Mureşan şi-a pus în "priză" impresarul, pentru a-i găsi o echipă în Europa, unde baschetbalistul să evolueze.

POVESTE

"Doar în apă mă simt om"

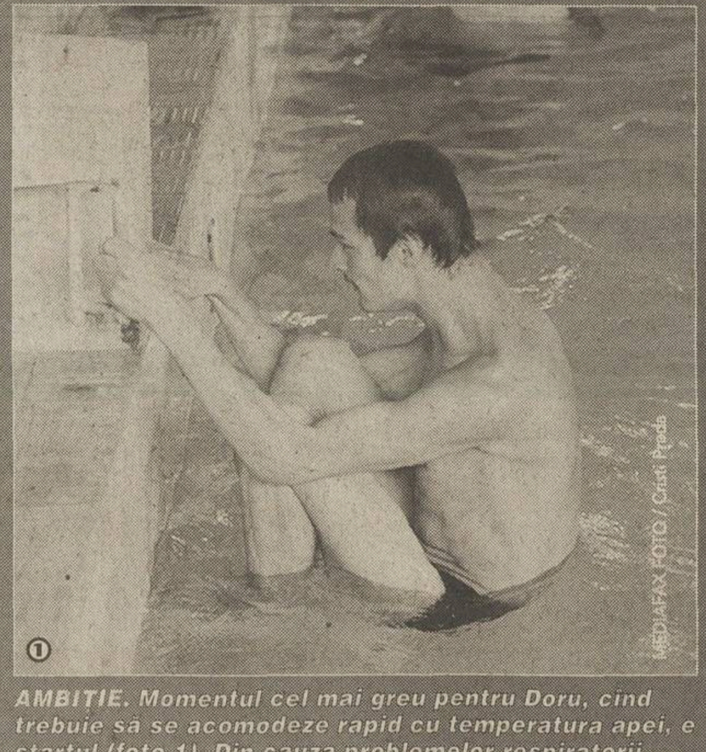

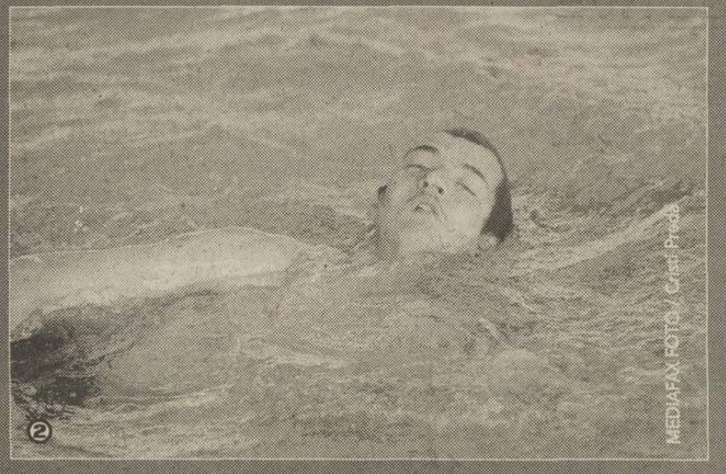

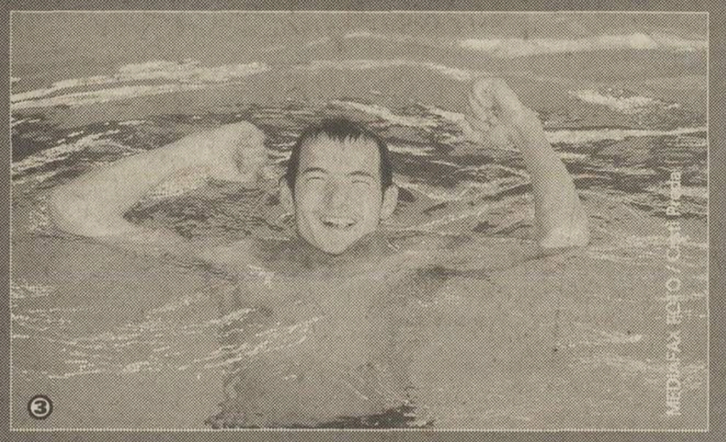

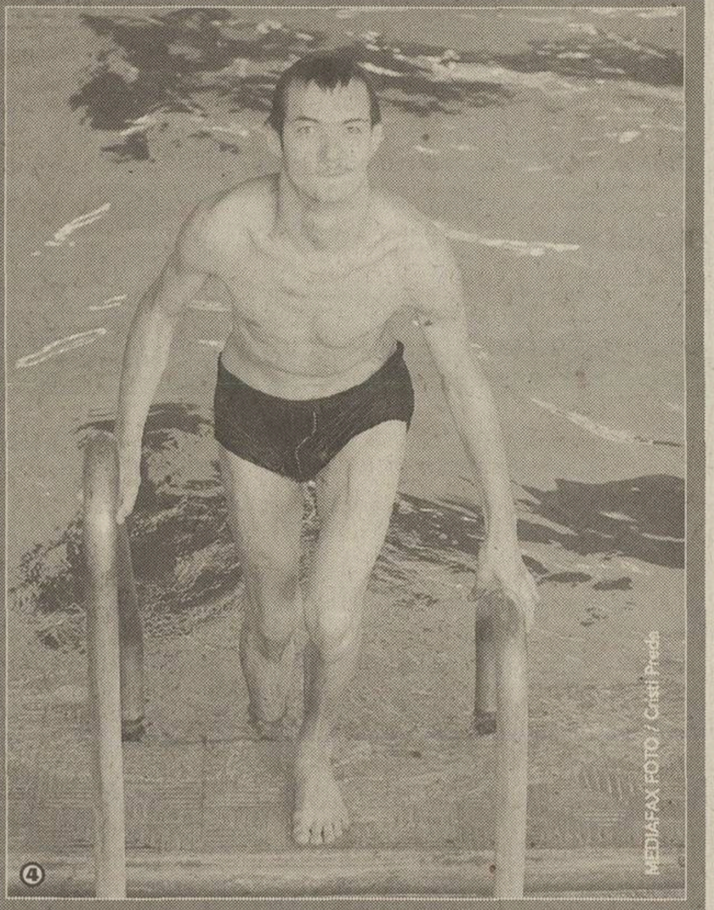

AMBIŢIE. Momentul cel mai greu pentru Doru, cînd trebuie să se acomodeze rapid cu temperatura apei, e startul (foto 1). Din cauza problemelor respiratorii, tînărul preferă stilul spate (foto 2). O cursă de 50 de metri, terminată cu un timp sub un minut şi 15 secunde, înseamnă pentru el o victorie (foto 3). Sportivul părăseşte bazinul (foto 4) abia după ce înoată mai bine de 1.000 de metri

Braşoveanul Doru Munteanu e singurul român suferind de paralizie care face înot de performanţă

Cristina Bold

Sînt şaisprezece ani de cînd bazinul de înot e singurul loc în care Doru Munteanu (24 de ani) poate visa în voie că e un individ normal. Acolo nu simte privirile oamenilor care îi urmăresc lung mersul şontîc. În apă, mişcările sale, altfel dezordonate şi colţuroase, devin moi. Scapă de veşnica neîndemînare şi, pentru cîteva clipe, Doru uită că e bolnav de tetrapareză spastică. Sistemul său nervos e semiparalizat, iar vorbirea fluentă, mobilitatea oricăruia din jurul lui înseamnă pentru el un lux pe care nu şi-l va permite niciodată. "Eu... Eu trăiesc doar pentru înot. Altfel, aş fi pentru toţi un nimeni", mărturiseşte el. Cuvintele îi ies bălmăjite. Unele i se îneacă în gîtlej. Cu efort, Doru le împinge afară, înspre buze, iar la capătul frazei surîde victorios.

Gîtuit înainte de a se naşte

Viaţa lui Doru a început printr-o sugrumare. "M-au apucat contracţiile în timpul schimbului de gardă de la spital. Copilul avea înfăşurat cordonul ombilical în jurul gîtului şi a stat aşa, aproape sufocat, mai bine de două ore pînă la apariţia unui doctor", îşi aminteşte mama băiatului. La naştere, pe o scară de la unu la zece, Doru a primit cu indulgenţă nota unu. Următoarele luni le-a petrecut în incubator. Cînd a împlinit o jumătate de an, a luat startul în cursa internărilor prin sanatoriile de recuperare. La vîrsta pantalonilor scurţi, el nu avea încă nici un reflex, nu putea sta în fund şi nici molfăi mîncarea-pastă care îi era îndesată pe gură.

Cînd îşi exersa primii paşi, la 5 ani, a început să colinde terenurile de tenis, fotbal şi sălile de culturism. "Avea nevoie de mişcare, pentru muşchii lui veşnic crispaţi. Majoritatea antrenorilor se amuzau cînd îl vedeau cum se tîrăşte. După cîteva ore ori renunţau ei la Doru, ori se lăsa el păgubaş", povesteşte mama lui.

A urcat pe podium

Doru îşi aminteşte de momentul în care şi-a găsit un profesor de înot dispus să se ocupe de el ca de o "zi cu noroc". Avea opt ani cînd a plonjat întîia oară într-un bazin cu apă. După cîteva minute a început să tremure de frig şi întregul corp i s-a transformat într-un pietroi. Cele 26 de grade din piscină erau o temperatură mică pentru el şi muşchii săi deveniseră o tablă groasă, care-l strîngea.

La 22 de ani s-a înscris la un maraton braşovean de înot. A cîştigat locul întîi. "Am concurat cu oameni normali şi pentru prima oară am rezistat în apă o jumătate de oră", spune Doru. În acelaşi an, s-a impus la un Open internaţional pentru persoane cu handicap desfăşurat în Suedia. A luat aurul la 50 metri spate şi argintul la 100 metri spate. De-atunci trăieşte doar pentru a ajunge la Jocurile Paralimpice de la Atena (2004).

Viaţa lui se împarte între asaltul patronilor de firme, de la care se chinuie să strîngă banii pentru deplasarea la concursuri care contează pentru calificarea la JP, şi orele zilnice de bazin. Acum se pregăteşte singur, urmînd lista de exerciţii dictată prin telefon de antrenorul bucureştean Nicolae Tat. "E un fel de învăţătură prin poştă", rîde Doru. Brusc, devine serios şi colţurile gurii par mai crispate ca de obicei, semn de mare tristeţe: "Cel mai greu mi-e noaptea. Mă tot întreb ce o să se aleagă de mine. Aşa, strîmb cum sînt, n-am nici un viitor. Doar acolo... în apă adică, mă simt om".

Scos din concurs

Doru Munteanu şi Daniel Nistoroiu **(foto, 21 de ani)** sînt singurii doi români cu handicap care fac înot de performanţă. La Europenele din acest an de la Stockholm Daniel n-a fost acceptat deloc în concurs. I s-a zis că deficienţele lui locomotorii nu sînt suficient de mari. "Faptul că piciorul stîng mi-e cu zece centimetri mai scurt decît cel drept, iar mîna dreaptă mai lungă cu patru centimetri decît cealaltă n-a fost de-ajuns", spune Daniel. "L-am întrebat pe doctorul din comisia care ne distribuia în grupe cum de oameni mult mai sănătoşi ca mine pot concura şi mi-a răspuns sec: «N-ai avut noroc!»". În lipsa celor 100 de dolari, cît costa contestaţia, Daniel s-a resemnat. "N-am loc nici printre oamenii normali, nici printre handicapaţi. Singura soluţie e să fac un pic pe nebunul şi să mă bag la grupa de retardaţi", glumeşte el. Face performanţă de doi ani şi are deja un loc întîi la Openul desfăşurat în 2000 la Haninge, Suedia. La trei luni, din cauza unei injecţii a făcut osteomelită, în urma căreia unele oase nu i-au mai crescut normal. Daniel visează la Jocurile Paralimpice de la Atena şi se antrenează zilnic cu sportivi din lotul naţional de juniori.

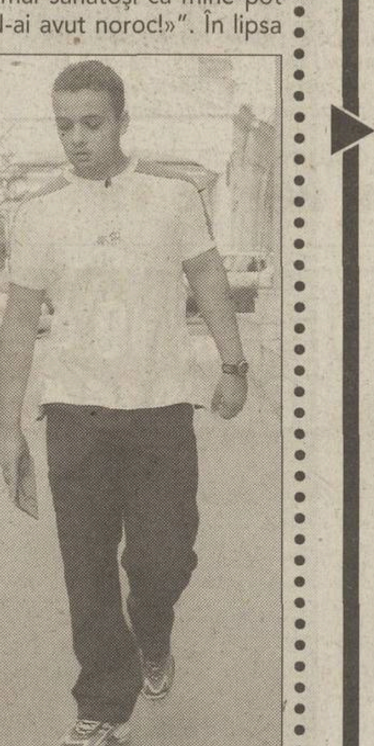

VREA O PRIETENĂ

În afară de a ajunge la Jocurile Paralimpice de la Atena, cel mai aprins vis al lui Doru Munteanu e să cîştige dragostea unei fete. "Noaptea, cînd mă bag în pat, îmi vine să plîng. De cînd mă ştiu, toate lucrurile intime le-am discutat doar cu ai mei. Simt nevoia să vorbesc şi altcuiva, să iubesc o fată", mărturiseşte el. "Nici ambiţia care mă ajută să mă mişc, nici progresele pe care le fac în bazin nu îmi sînt de folos în problema asta".

DEFAVORIZAT DE SUEDEZI

Momentul cel mai trist în încercarea lui Doru Munteanu de a face performanţă a fost Campionatul European desfăşurat în această vară la Stockholm. Deşi la un Open organizat în '99 tot în Suedia, tînărul fusese înscris la o grupă de sportivi cu handicapuri egale cu al lui, acum a trebuit să concureze cu înotători cu deficienţe motorii minore. "N-am putut ţine pasul cu ei. La grupa mea, cu timpul de un minut şi13 secunde aş fi urcat pe podium. Aşa am ieşit ultimul, la o diferenţă de 24 de secunde de primul clasat", povesteşte Doru. "A fost o palmă. Probabil că au crezut că dacă sînt român îşi pot bate joc de mine", spune tînărul. El e hotărît să ajungă pînă la preşedintele COR, Ion Ţiriac.

FORMULA 1

Parte în parte

Adrian Georgescu

Ralf Schumacher şi Juan-Pablo Montoya se luptă pentru postul de pilot principal la Williams. Fiecare are atuurile sale şi aliaţi în cadrul conducerii echipei

Dacă există o echipă care poate coborî Ferrari de pe soclu în sezonul viitor, aceasta e Williams. Beneficiind de un motor BMW excelent, de doi piloţi valoroşi, teamul englez a reuşit să îşi echilibreze serios finanţele. În 2000, potrivit unui raport din revista Business Times, Williams a înregistrat un profit de 15,3 milioane de dolari, după ce în anul precedent înregistrase pierderi de 65 de milioane.

Problema va apărea însă la nivelul piloţilor. Atît Montoya, cît şi Ralf Schumacher consideră că poziţia de pilot principal li se cuvine. Germanul a declarat recent că, dacă Williams doreşte rezultate, va trebui să desemneze la anul un driver care să lupte pentru titlu, celălalt urmînd să-l ajute. "Montoya e un pilot bun, dar care nu ratează ocazia unei depăşiri, chiar dacă e vorba de colegul de echipă. Pînă acum nu au fost probleme, dar ele vor apărea, cu siguranţă. Dacă Williams vrea să lupte pentru titlu, trebuie să desemneze un pilot principal", a afirmat Ralf.

Ieri, Montoya i-a dat replica. "Dacă nu am intrat în 2001 în Michael Schumacher, cu siguranţă nu voi intra la anul nici în Ralf", a spus sec columbianul într-un interviu. În ceea ce priveşte persoanele din conducerea echipei, preferinţele acestora sînt împărţite. Frank Williams, directorul teamului, înclină spre Ralf, dar Gerhard Berger, directorul de motorsport al lui BMW, a afirmat clar într-un interviu recent: "Montoya este în mod clar mai bun decît Ralf Schumacher". Mai ciudată a fost poziţia lui Patrick Head, directorul formaţiei şi asociatul lui Frank Williams. Acesta a avut tot timpul anului declaraţii pro-Montoya, dar ieri i-a luat apărarea germanului. "Ralf este mai iute la începutul sezonului şi dacă îi vom oferi o maşină bună va fi un candidat la titlu. La prima vedere, Montoya e mai rapid acum, dar la Suzuka Ralf l-ar fi prins din urmă dacă nu ar fi fost penalizat", a spus Head.

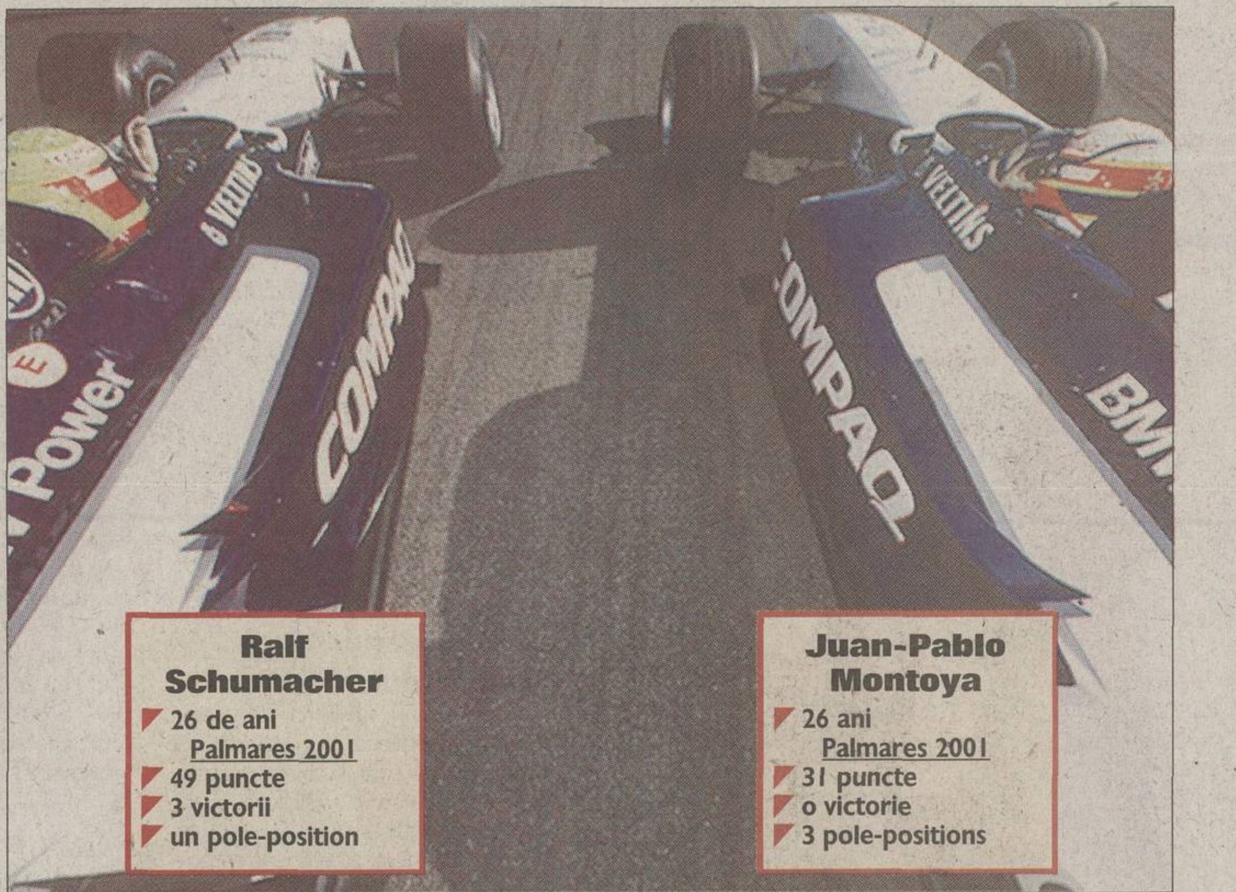

Ralf Schumacher
- 26 de ani
- Palmares 2001
- 49 puncte
- 3 victorii
- un pole-position

Juan-Pablo Montoya
- 26 ani
- Palmares 2001
- 31 puncte
- o victorie
- 3 pole-positions

"Montoya e un pilot bun, dar care nu ratează ocazia unei depăşiri, chiar dacă e vorba de colegul său de echipă

Ralf Schumacher

Dacă nu am intrat în 2001 în Michael

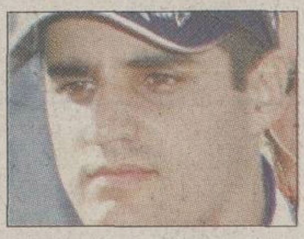

Schumacher, cu siguranţă nu voi intra la anul nici în Ralf"

Juan-Pablo Montoya

SALONUL DE LA TOKYO

Noutăţi de la Mazda

La Salonul Auto din Tokyo, Mazda va prezenta trei noi modele. Primul, Atenza (derivat din cuvîntul italian "attenzione"), va fi comercializat în Europa sub numele de Mazda 6. Automobilul este o dovadă a noii filosofii în design a producătorului japonez, intitulată "Emoţie în mişcare". Marea noutate adusă de Atenza *(foto 1)* e sistemul de pliare a scaunelor din spate, prin care se pot realiza o sumedenie de configuraţii, denumit "karakuri", după o păpuşă tradiţională japoneză, care poată fi aşezată în foarte multe poziţii.
O nouă generaţie RX-8 *(foto 2)* va fi lansată la Tokyo.

Acest model sportiv are patru locuri şi va dispune de un motor revoluţionar, "Renesis". Prizele de aer de intrare şi ieşire sînt poziţionate în părţile laterale, iar puterea maximă este de 250 cai. Nu există un pilon central al habitaclului, iar distribuţia greutăţii pe cele două punţi este perfectă: 50%-50%.
Mica maşină denumită "The Secret Hideout" (Secretul ascuns) e destinată celor care le plac excursiile în doi. Automobilul *(foto 3)* se transformă imediat într-un dormitor, graţie sistemului ingenios de desfacere al banchetelor *(foto 4)*. Ferestrele sînt desenate superb, fiind înconjurate de aluminiu.

Efectele crizei

Recesiunea economică declanşată de criza Afganistanului a lovit şi Formula 1. "Competiţia a fost lovită, dar nu îngenuncheată. Toţi simţim efectele, de la şofer de autobuz pînă la patron", a declarat Frank Williams *(foto)*. Preşedintele FIA, Max Mosley, a fost însă de părere că sînt şi efecte bune, cum ar fi micşorarea diferenţei dintre teamurile mari şi cele mici. "În F1 îţi trebuie doar un motor de 3 litri şi un şasiu", a spus el. Paul Stoddart, patronul lui Minardi, e mai pesimist. "Impactul economic va fi mare. Să nu vă miraţi dacă echipele care nu au un mare producător în spate vor dispărea", a afirmat australianul.

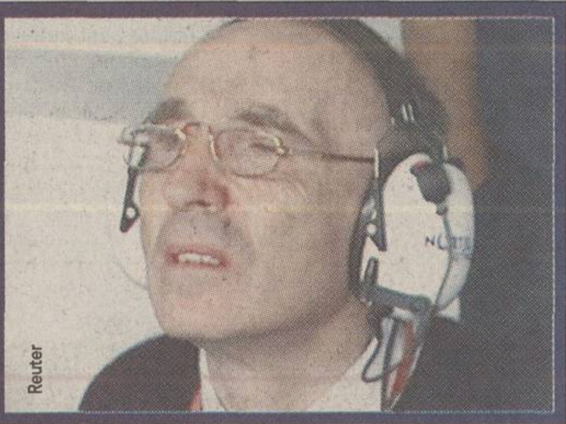

Reuter

McLAREN NEGOCIAZĂ CU MICHELIN

Directorul de la Michelin, Pierre Dupasquier, a confirmat că poartă negocieri cu McLaren pentru a echipa teamul englez cu pneuri în sezonul următor. "Multe formaţii ne bat la uşă, iar noi sîntem deschişi pentru orice discuţie. Nu vrem însă să punem în pericol stabilitatea Formulei 1. Nu ar fi frumos să avem majoritatea teamurilor sub contract şi numai vreo două să rămînă la concurenţă. Ei ar pleca din F1 şi ar fi rău pentru sport", a declarat maliţios Dupasquier.

UKYO PE EVEREST

Mulţi piloţi de Formula 1 practică alpinismul. E cazul lui Alexander Würz, care a fost în Himalaya, sau al lui Michael Schumacher, care s-a căţărat pe munţii din Utah. Cel mai sus a ajuns însă fostul driver Ukyo Katayama. De curînd, el şi-a propus să ajungă în vîrful Everest, fără mască de oxigen. Din păcate, la o altitudine de 7.400 de metri, a fost nevoit să recurgă la aceasta, pentru a urca pînă în vîrf, la 8.850 metri. Cel mai bun rezultat în F1 al lui Katayama a fost un loc 5 în Brazilia, în 1994, performanţă pe care a egalat-o în acelaşi an, la Imola, cînd a murit Senna.

PERSPECTIVE

Cei care vin din urmă

Skoda şi Volkswagen ameninţă hegemonia Renault pe o piaţă a importurilor a cărei cheie este clasa compactelor

Dan Brie

Renault e lider pe piaţa maşinilor de import, pe care o domină autoritar din ultimele luni ale lui 2000 datorită modelelor Megane şi Clio, automobile cu un foarte bun raport preţ-dotări-calitate. Însă nu e vorba numai de această relaţie, ci şi de faptul că ambele maşini au reprezentat noutăţi pe o piaţă încă modestă, dar tot mai clar orientată spre ultimele tendinţe în domeniu. Că noul contează o arată şi succesul Daciei SupeRNova în categoria automobilelor autohtone, dar mai ales cel al Skodei Fabia şi al lui Volkswagen Bora la importuri, maşini care au ajutat mult creşterea cu 140 la sută, respectiv 107 la sută a vînzărilor celor două mărci în România. Dacă această tendinţă se păstrează, în condiţiile în care Renault a înregistrat o creştere de numai 52,7 la sută faţă de anul trecut - mai mică decît cea a Citroen (92,4 la sută) sau Peugeot (87,1 la sută) -, Skoda (Volkswagen Group) poate spera să se apropie ameninţător de lider.

MEDIAFAX FOTO

ASALT. *Skoda a pregătit o nouă flotilă pentru a ataca prima poziţie*

Cum clasele compactă şi medie rămîn cele mai reprezentative în vînzări (80 la sută), bătălia pentru supremaţie se va duce şi în 2002, ca în ultimii ani, tot pe acest teren. Renault va păstra în prima linie pe Megane şi Clio Symbol, care vor fi "asistate" de noile Laguna şi Clio. Cehii răspund în principal prin Fabia, Fabia Sedan, Superb şi Octavia, iar Volkswagen prin Passat, Bora şi Golf. Potrivit ultimelor statistici APIA (Asociaţia Producătorilor şi Importatorilor de Automobile), nici Opel (marcă a grupului General Motors) nu trebuie exclusă din ecuaţie. Dacă pînă nu demult Astra, Vectra sau Corsa contau numai pe piaţa second hand, în ultima perioadă Opel a urcat constant şi la capitolul automobile noi, înregistrînd în septembrie o creştere de 100,6 la sută a vînzărilor şi o cotă de 4 procente din totalul pieţei.

TEHNOLOGIE

Alunecînd spre viitor

Adrian Georgescu

Dodge a construit două echipamente revoluţionare. Primul este o legătură radio care îi conectează pe şoferi cu propria locuinţă, permiţîndu-le să comande din maşină aparate casnice precum caloriferele, videocasetofonul sau cuptorul cu microunde. O altă noutate, deja aflată pe mai multe modele, este comanda vocală, cu ajutorul căreia automobilul te informează despre condiţiile de trafic şi cele meteorologice, avînd şi un joc de cultură generală pentru copii, astfel încît aceştia să nu se plictisească în timpul călătoriilor lungi. Aceste echipamente au fost dispuse pentru prima oară pe conceptul Dodge Super8 Hemi **(foto)**.

Cercetătorii americani au observat că o sumedenie de accidente grave au fost produse de airbag-uri. Acestea s-au petrecut în situaţiile în care ocupantul nu era bine poziţionat pe scaun, fiind aplecat spre stînga, dreapta sau înainte. Pentru a afla dacă omul stă cum trebuie în scaun, un dispozitiv montat pe airbag trimite un flux de microunde spre acesta. Dacă poziţia nu e cea normală, airbag-urile nu se declanşează. "Oamenii ne-au întrebat îngrijoraţi dacă vor fi iradiaţi, dar cantitatea de raze este o miime din cea emisă de un telefon mobil", a declarat Richard Stobart, profesor la Universitatea din Sussex.

Reuter

Ultimul gadget a fost făcut special pentru britanici. David Marshal din Guilford, Surrey, a inventat un sistem care îi avertizează pe insulari să meargă pe partea dreaptă a şoselei cînd circulă în Europa. De cîte ori volanul este întors cu mai mult de 90 de grade, o voce îi spune şoferului: "Rămîi pe banda din dreapta!". Vă imaginaţi că poate fi mai enervant ca o nevastă aşezată pe locul din dreapta, deoarece croncăne la fiecare viraj strîns.

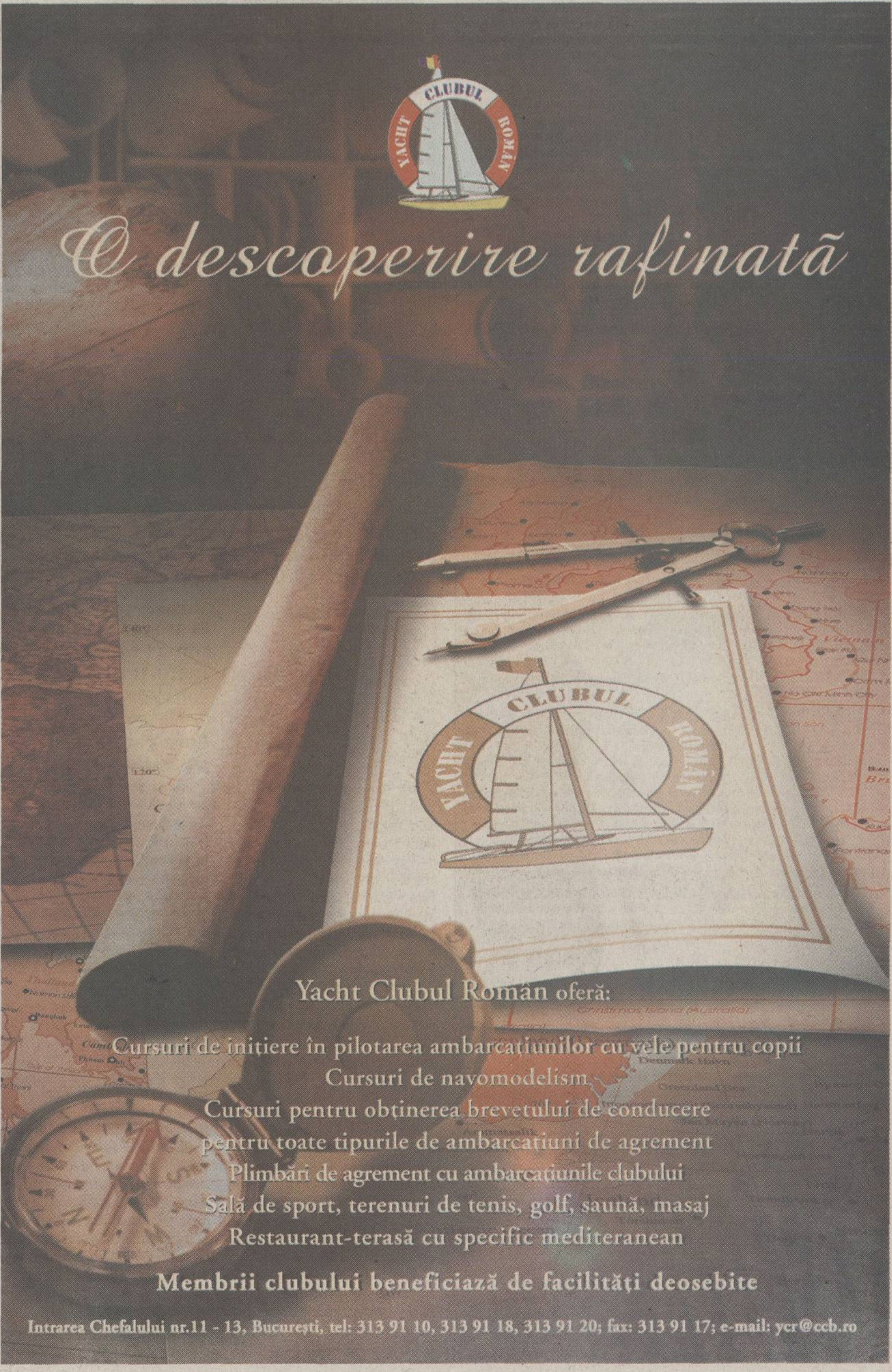

Ana Kurnikova a cîștigat anul acesta 226.722 de dolari din tenis, însă reclamele i-au îngroșat veniturile

PRO SPORT INEDIT

Pînă la Venus Williams, care a semnat în 2001 o înțelegere-record cu Reebok, 35 de milioane de dolari pe 5 ani, rusoaica deținea cel mai bănos contract pentru echipament sportiv: 5 milioane pe sezon de la Adidas

De LUMINIȚA PAUL

DOAR BANII CONTEAZĂ

Kurnikova nu a cucerit încă vreun turneu în carieră. Mai mult, de 8 luni nu reușește să se impună măcar într-un meci de simplu

Rusoaica este cea care, pe cînd avea 16 ani, l-a forțat pe ziaristul Michael Silver de la Sports Illustrated să scrie următoarele fraze: "Ana pare că flirtează cu tine. Și, în ciuda faptului că ești un tip cu căsnicie fericită, de două ori mai în vîrstă decît ea, nu poți rezista și te prinzi în joc". De la stadiul de promisiune, Kurnikova a evoluat prea puțin și prea lent. Mulți pun asta pe seama faptului că, pentru ea, tenisul e mai mereu pe locul 2. Crema o ia cealaltă carieră a ei, cea de fată frumoasă. De cînd s-a retras argentinianca Gabriela Sabatini, Ana a preluat cu entuziasm rolul de păpușă a circuitului. O amuză ședințele foto, îi place teribil reacția publicului la orice gest al ei, adoră să învingă doar pentru ocazia de a trimite săruturi în tribună la sfîrșitul meciului. "Problema Anei e cît de mult dorește să joace?", se întreabă fosta mare campioană Billie Jean King. "Vrea să facă bani cît mai mulți sau să devină numărul unu mondial?". Se pare că, cel puțin deocamdată, Kurnikova a ales contul din bancă. Și nu întîmplător.

Anul trecut ea a ocupat poziția a treia într-un clasament al cîștigurilor din lumea tenisului, fiind devansată doar de Andre Agassi și Gustavo Kuerten. Ana a adunat 11,5 milioane de dolari, dintre care doar 980.000 din sport. Restul a fost adus de contractele cu Adidas, Yonex, Berlei, Omega, Schwab. În acest sezon, o accidentare la picior a scos-o din circuit pentru aproape 7 luni. De cînd a revenit, rusoaica se chinuiește să învingă măcar într-un meci de simplu, însă ultimele patru turnee, Leipzig, Moscova, Filderstadt și Zürich, s-au terminat pentru ea în primul tur. A adunat din participările la concursuri 226.722 de dolari și se află pe locul 24 în lume. Nu e motiv de îngrijorare însă. Atît timp cît aparatul de fotografiat o iubește și e cît de cît chibzuită, Ana va fi bogată. În caz contrar, s-ar putea să fie nevoită să cîștige și niște meciuri.

PREFERATĂ. *Ana are contract cu Adidas, la fel ca și Martina Hingis, fostul lider mondial. Cu toate acestea, fotografiile cele mai ispititoare sînt întotdeauna cele realizate cu jucătoarea rusă*

Iubirea e pe sfîrșite

Ana Kurnikova se știe cu hocheistul Serghei Fedorov *(foto)* de cînd lumea. Germanul Tommy Haas, coleg cu rusoaica la academia lui Nick Bollettieri din Florida pe vremea junioratului, povestește că "nu s-a întîmplat niciodată nimic între noi, parțial din cauza faptului că ea avea un prieten. Fedorov. Cred că ea avea 14 ani pe atunci". S-a zvonit vara aceasta că Ana și Serghei s-ar fi căsătorit, lucru întărit de inelul cu diamant pe care jucătoarea a început să-l poarte la scurt timp. Kurnikova a negat însă informația. Mai mult, iubirea pentru arătosul ei compatriot e pe cale să pălească de tot, motivul fiind simplu: gelozia furioasă a lui Fedorov.

AMICA ANIMALELOR. *Înaintea turneelor la care participă, Kurnikova e solicitată pentru diverse acțiuni promoționale. Așa a ajuns să se împrieteneacă, pe rînd, cu delfinul Zac și cu tigrul Taj (foto stînga)*

MONDENE

Povara numelui

De fiecare dată cînd vrea să facă un lucru, Andi Neculaie, fiul investitorului de la FC Brașov, se gîndește să nu păteze reputația tatălui său

Floriana Iacob
Ioan Bratu

De aproape un an, în tribuna oficială a stadionului Tineretului din Brașov, patronul Ioan Neculaie urmărește toate partidele în compania fiului său, Andi. Au locurile lor bine stabilite și între ei nu se așază nimeni, indiferent dacă oaspeții președintelui sînt conducători de la Steaua, Dinamo, Rapid, oameni politici sau afaceriști de succes. Majoritatea copiilor de bani gata sînt răsfățați, au impresia că lumea le stă la picioare și cred că în viață totul se poate rezolva numai cu bani. Surprinzător însă, Andi, fiul investitorului de la FC Brașov, face excepție, deși averea tatălui său este evaluată la multe milioane de dolari. "Țuțu", după cum îl alintă Neculaie senior pe fiul său, are doar 16 ani și aproape în fiecare zi vine la stadion, discută cu fotbaliștii și se antrenează timp de o oră și jumătate pe gazon, după ce echipa termină pregătirea. "Fac fotbal pentru întreținere. Din cînd în cînd mai joc și cu băieții, dar nu-mi permit să mă pregătesc alături de ei. Sînt profesioniști, iar pentru mine e doar un hobby", a precizat Neculaie junior. În ciuda vîrstei, Andi are o gîndire matură. Pentru el cea mai mare bucurie pe care a avut-o pînă acum "este însăși viața", nu banii și nici numele pe care-l poartă. Brașoveanul nu se vede și nici nu se crede o vedetă, vorbește frumos cu toată lumea și coboară la orice nivel i se cere.

Cere rar bani de la Neculaie

Cînd deschide gura ai impresia că vorbești cu un om ce a văzut și a trăit multe în viață. Poartă în spate povara numelui și uneori nu-și permite să se bucure de adevăratele plăceri ale vîrstei tocmai pentru a nu strica imaginea tatălui său. Nu are o prietenă, iar cînd vine vorba de fete pleacă timid privirea în pămînt și schimbă vorba. "Trebuie să păstrez reputația tatălui meu și nu pot să fac întotdeauna ce vreau. Recunosc, cînd eram mic mai făceam cîte o boacănă, dar acum s-a terminat", spune Andi, iar tatăl său îl aprobă: "E cuminte. Cînd aveam vîrsta lui eram mai golănaș". Banii nu-l impresionează. "Îi cer foarte rar bani lui tata și atunci cînd o fac este pentru a ieși la un suc sau pentru a-mi lua o casetă. Cel mai scump lucru pe care mi l-am cumpărat a fost telefonul mobil Siemens. Cînd primesc mai mulți, pun ceva deoparte pentru orice eventualitate. De cînd m-am întors din America am strîns aproape 1.000 de dolari", povestește Neculaie junior. De aceeași părere este și acționarul principal al clubului de sub Tîmpa: "Nu-mi cere bani. Dacă-i dau eu, bine, dar el foarte rar vine să-mi ceară. Cred că nu i-am mai dat de două săptămîni".

A refuzat Elveția și SUA

După ce a terminat școala generală, părinții i-au propus lui Andi să meargă la un colegiu în străinătate. "Am refuzat această idee. Tata mi-a spus că pot să merg în America sau în Elveția la studii, dar eu nu am vrut să plec departe de casă". Cu toate acestea, el își petrece aproape trei luni pe an în America, acolo unde în curînd va deveni rezident. Este elev în clasa a 10-a la Liceul Grigore Antipa, la secția matematică-fizică-biochimie și are media generală peste 8 în fiecare an. "Cultura generală este foarte importantă pentru un om", spune liceanul. Andi încă nu s-a hotărît ce va face în viitor, dar cu siguranță la un moment dat va prelua toate afacerile familiei. "Tata m-a luat cu el peste tot. Am fost la ședințe, pe șantier și chiar la întîlniri importante. Îmi place, dar încă nu mă pasionează", spune Andi, care continuă: "Cu tata vorbesc în general despre fotbal".

TATĂ ȘI FIU. *Pasionat de mecanică, fiul patronului de sub Tîmpa își petrece o parte din timp în garajul tatălui său, care are o colecție impresionantă de autovehicule de lux*

CIRCULĂ CU LEGANZA

De aproape doi ani, Neculaie junior este nedespărțit de Costel Vieru (30 de ani), care este șoferul și prietenul lui. "Merg la școală cu o Leganza. Aș fi putut să mă deplasez cu taxiul sau cu un microbuz care pleacă din Codlea, dar dacă am o mașină la dispoziție, de ce să nu profit? Costel este un prieten de nădejde. A făcut 10 ani de arte marțiale, dar nu are misiunea să mă protejeze. Chiar dacă am practicat și eu full-contact, nu m-am bătut niciodată cu cineva, nici cînd eram copil", a spus Andi. Costel Vieru este angajatul firmei Prescon și pînă în 1999 a lucrat la departamentul de marketing.

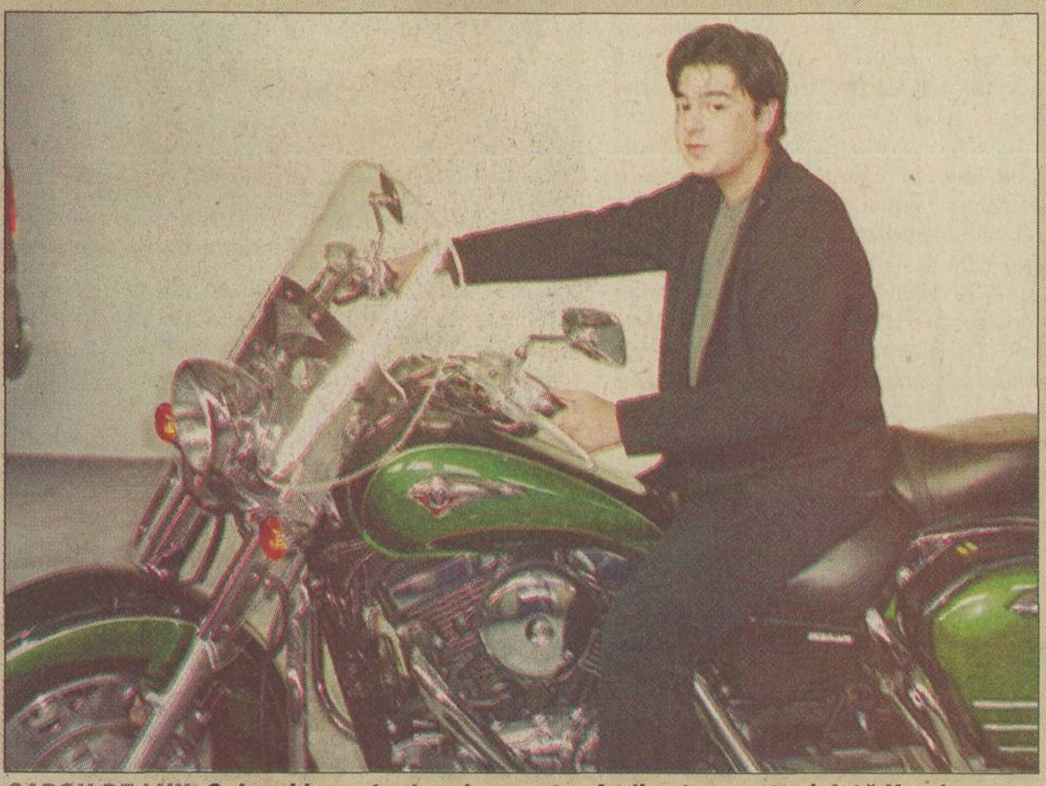

CADOU DE LUX. *Cel mai important cadou pentru Andi este o motocicletă Honda, pe care a primit-o de la tatăl său cînd a împlinit 16 ani*

"S-A JUCAT" CU BOMBELE

Cînd este întrebat despre farsa pe care a pus-o la cale împreună cu cîțiva colegi la începutul anului, atunci cînd au anunțat existența unor bombe în cîteva licee din Brașov, Andi Neculae lasă capul în jos și spune rușinat: "A fost de mult și nu vreau să-mi mai amintesc. O prostie enormă. Eram mic și nu judecam". În ianuarie 2001, fiul patronului de la FC Brașov și cîțiva colegi de-ai săi au anunțat Poliția, Brigada Antitero din cadrul SRI și Jandarmeria de 10 ori cu existența unor bombe. După acest incident, Andi s-a ales cu o muștruluială zdravănă din partea tatălui său.

NĂSCUT LA ACEEAȘI DATĂ CU SOLISTUL DE LA METALLICA

Unul dintre hobby-urile lui Andi Neculaie este muzica. "Îmi place muzica rock, în special Metallica. Unul dintre motive ar fi acela că m-am născut pe aceeași dată cu solistul. M-am gîndit ca împreună cu cîțiva colegi să înființăm o formație. Îmi place să cînt la tobe, mă relaxează foarte tare. Cu toate că mama numai că nu-mi zice că sînt afon, eu cred că mă pricep", spune fiul patronului de sub Tîmpa.

A PRIMIT CADOU O HONDA

Una dintre pasiunile fiului lui Ioan Neculaie sînt mașinile și motocicletele. El este interesat însă și de partea mecanică. Părintele său este proprietarul unei adevărate colecții formate din nouă mașini de lux, printre care și un BMW Z8, și trei motociclete: Honda, Kawasaki și Suzuki. "De ziua mea am primit de la tata cadou o Honda. Pentru că încă nu am carnet, mă plimb cu ea în jurul casei și pe străzile din Codlea. Cînd am fost în America, puteam să-mi iau carnetul imediat, dar dura aproape trei luni pînă intram în posesia lui. Așa că nu m-am agitat", povestește Andi.

...oteca „ASTRA" SIBIU

– SIBIU –

3 apartamente | 35 mașini de spălat | 35 frigidere | 35 cuptoare cu microunde | 35 aragazuri | 35 televizoare | 35 combine muzicale | 35 aparate video

Citește în pagina 2 ...restul vine de la sine

PRO SPORT
EDIȚIE DE TRANSILVANIA

Director OVIDIU IOANIȚOAIA   Anul V • Numărul 1305 • Luni 22 octombrie 2001 • 16 pagini • Preț 6000 Lei • Internet: http://www.prosport.ro

5 Punctajul jucătorilor în etapa a 10-a

DIVIZIA 2001 2002 FANTASTICA
PETROM
Esența mișcării

TĂVĂLUGUL DIN GIULEȘTI

MEDIAFAX FOTO / Cristi Preda

PANCO IMPERIALO. Atacantul giuleștean a defilat prin apărarea Stelei, echipă contra căreia nu înscrisese pînă aseară

Zdrobind cu 3-0 campioana en titre, Rapid și-a consolidat poziția de lider, distanțîndu-se la 5 puncte în fruntea clasamentului

Cu un Pancu aflat iar în zi de grație, autor al primelor două goluri, trupa lui Hizo s-a distrat pur și simplu cu Steaua, care poate invoca doar anularea unui gol valabil al lui Dănciulescu la scorul de 1-0. Cea de-a treia reușită a gazdelor i-a aparținut lui Mutică, mingea lovită de el cu capul fiind deviată în plasă de Marius Baciu. Totul despre meci în pagina 5

Divizia A, etapa a 10-a

SÎMBĂTĂ

FC Brașov	-	Petrolul	4-1
Ceahlăul	-	FC Argeș	2-0
UM Timișoara	-	Gloria	4-1
Sportul	-	FCM Bacău	1-3
Farul	-	U Craiova	5-3
Astra	-	Oțelul	0-0

DUMINICĂ

Dinamo	-	FC Național	0-0
Rapid	-	Steaua	3-0

Sabin Ilie și Buia la tineret

Eduard Apostol

La finalul partidei de ieri Dinamo - FC Național (0-0), în vestiarul "cîinilor" a avut loc o scurtă ședință la care au participat staff-ul tehnic al roș-albilor și directorul executiv Cristi Borcea. Deși antrenorul Ion Marin a refuzat să confirme subiectul discuției, se pare că tehnicianul a decis să înainteze astăzi un raport conducerii prin care să ceară retrogradarea la echipa de tineret a mijlocașului Romulus Buia și a atacantului Sabin Ilie. Ambii au fost introduși în repriza secundă și se pare că tehnicianul este nemulțumit de randamentul lor și de lipsa de angajament în timpul jocului. Sabin Ilie a părăsit primul vestiarul echipei la finalul meciului, ceilalți colegi ai săi zăbovind 20 de minute în vestiar la discuții cu Ion Marin.

Verona salvată de Mutu

Daniel Scorpie

Adrian Mutu **(foto)** a semnat al doilea gol pentru Verona în acest sezon. După reușita contra Perugiei, vîrful român, folosit pe întreaga durată a partidei de ieri cu Fiorentina de antrenorul Malesani, a închis tabela la Florența (2-0), printr-un șut senzațional din întoarcere în minutul 57. El a creat și acțiunea din care Verona a obținut penaltyul transformat în finalul primei reprize de Oddo. Amănunte în pagina 7.

Galata a revenit de la 0-2

Constantin Popescu

Galatasaray continuă să fie neînvinsă în campionatul turc. Aseară, în etapa a 9-a, formația antrenată de Mircea Lucescu a încheiat la egalitate, 2-2, pe terenul rivalilor de la Beșiktaș. Gazdele au condus cu 2-0, dar Galata, impulsionată de intrarea lui Sergen, a revenit în repriza secundă prin golurile înscrise de uruguayanul Fleurquin, în minutul 62, și de Arif (76). În urma egalului, vicecampioana Turciei a rămas pe primul loc, cu 23 de puncte, unul mai mult decît Istanbulspor.

CONCRET

DE OVIDIU IOANIȚOAIA

Bucurie pe Bega

UMT a obținut primul succes, apropiindu-se la 3 puncte de FC Argeș, de unde și concluzia că, în ciuda unui start împleticit, bătălia încă nu-i pierdută. Dincolo de rezultat, să observăm că formația de pe Bega s-a decis să-i contrazică pe cei ce s-au grăbit s-o condamne, venirea lui Gigi Staicu, antrenor uns cu toate alifiile, înviorînd atmosfera și, implicit, mărind cota de încredere. Unii susțin, între care și trimisul ProSport, că izbînda detașată de sîmbătă nu s-a datorat atît forței gazdelor, cît apatiei bistrițenilor. N-am asistat la meci și nu mă pronunț. Pe de altă parte însă, nu văd de ce Gloria, a se citi Jean Pădureanu, ar fi avut interes să se predea, ba încă la scor, în fața "lanternei roșii", cînd la Timișoara ar fi fost, nu-i așa, o pîine albă de mîncat. Întorcîndu-mă la UMT, al cărui reviriment ar dinamiza întreg campionatul, bănățenilor le rămîne drum lung și dificil de parcurs. Neachiziționînd nici un jucător important, ei și-au închipuit că vor rezista în Divizia A cu efectivul cu care au promovat, calcul însă eronat deoarece între eșaloanele respective există o diferență sensibilă. Ca atare, UMT va trebui să umble la buzunar și să se întărească în proxima perioadă de transferări. Dacă o va face, va putea să spere. Dacă nu, nu.

Altfel, n-o să laud Craiova, învinsă la Constanța, dar o să afirm că ea a părut ușor schimbată în bine. Dacă lui Bărcăuan nu i s-ar fi refuzat la 0-1 un gol valabil, greșeala aparținînd asistentului Badea, poate că întîlnirea ar fi căpătat o altă turnură, ceea ce nu înseamnă însă că victoria Farului trebuie pusă sub semnul întrebării. Nu, Farul a meritat să cîștige, doar că în prestația Universității s-a sesizat o ameliorare, determinată mai ales de reintrarea lui Marius Sava, incontestabil liderul oaspeților, harnic și inventiv. Surprinzător, nu atacul, ci apărarea i-a dat bătăi de cap lui Florin Marin, care continuă să acuze, pe ansamblul echipei, absența unor titulari, ținuți pe margine de accidentări mai mult sau mai puțin bizare. Domocoș și Cezar Dinu se află în această situație, problemele musculare pe care le reclamă ei, asemenea febrei musculare de care se plîng și ceilalți, sugerînd că Florin Marin a preluat la revenirea în Bănie un lot debil fizic. În măsura în care încearcă să îndrepte lucrurile din mers, dovadă că Universitatea nu s-a stins în finalul partidei de pe Litoral, el mai are însă serios de lucru la capitolul pregătirii mentale. Cînd cocoloșiți, cînd amendați, oltenii au ajuns să se îndoiască ei înșiși de posibilitățile lor, oricum superioare locului din clasament. Cît timp Craiova nu va crede în șansa ei, nici nu va fi capabilă s-o fructifice.

OMV energyeXtra
În plus, e extra energie!
Mulțumit deplin.
OMV

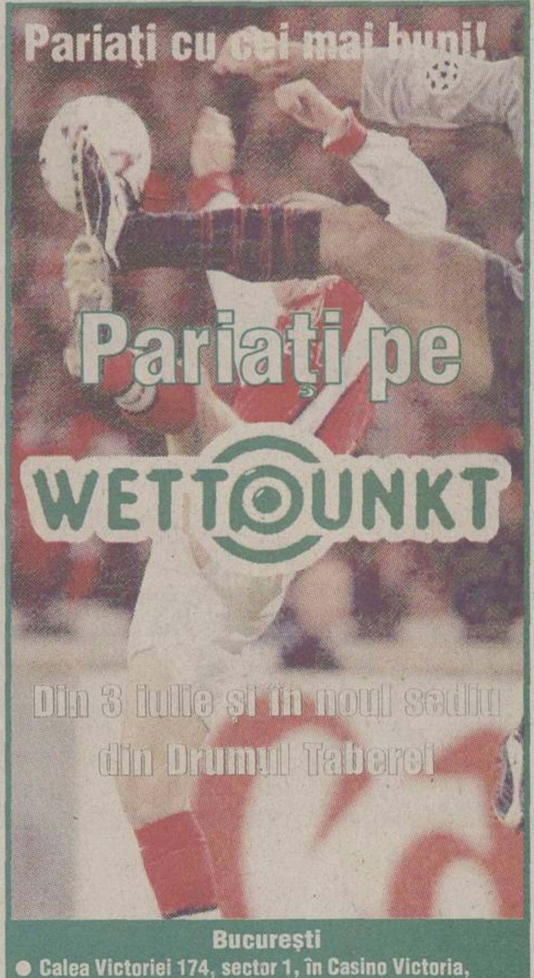

București
• Calea Victoriei 174, sector 1, în Casino Victoria, tel: 212.51.32
• Drumul Taberei - Str. Brașov nr. 26, sector 6, tel: 725.66.43; 725.64.43

INEDIT

Kiriță s-a uitat la meci din Spitalul de Urgență

BOLNAV DE FOTBAL. Deși absent, din cauza unei gripe, Giani Kiriță a urmărit partida echipei sale de la etajul 4 al Spitalului de Urgență, de la o fereastră care-i oferea o vedere către arenă

MEDIAFAX FOTO / Cătălin Luțu

Sîmbătă dimineață, la ora 5:30, fundașul dinamovist a fost internat cu febră 39 cu 4. El a urmărit meciul de ieri de la o fereastră la etajul 4 al clădirii, care avea vedere către stadion

Eduard Apostol
Valentin Damian

Fundașul dinamoviștilor, Giani Kiriță, nu a putut evolua ieri după-amiază împotriva "bancarilor", proaspătul internațional fiind internat sîmbătă dimineață la Spitalul de Urgență "Floreasca" din Capitală, în aripa Bio-Medica, din cauza unei gripe. "Este pentru prima oară în viața mea cînd răcesc în halul ăsta. Vineri, în jurul orei prînzului, am simțit că ceva nu este în regulă cu mine, iar sîmbătă, la ora 5:30, m-au adus de la Săftica la spital. Aveam temperatură 39 cu 4, eram terminat! Acum îmi este mai bine, deși sînt amețit și mă dor toate oasele", a spus ieri la amiază fundașul roș-albilor. Kiriță a mărturisit că astăzi va părăsi spitalul, îmbunătățirea stării sănătății permițîndu-i externarea. "Am vorbit cu doctorii și mi-au zis că nu sînt probleme. Oricum, țin să-i mulțumesc medicului Constantinescu, acesta purtîndu-se extraordinar cu mine", a declarat Giani, care a urmărit partida cu FC Național de la etajul 4 al spitalului, din aripa care are vedere spre stadion. În momentul în care coechipierii săi se pregăteau să înceapă meciul, Kiriță le-a făcut semn cu mîna jucătorilor, aplaudîndu-i. Îmbrăcat în pijama, internaționalul a urmărit întîlnirea alături de soția sa, Dana, pătimind la fiecare ocazie a colegilor săi. O singură dată s-a dezlipit de la geam, pe timpul pauzei, după care și-a reluat locul la "tribuna" de ocazie.

AMBIȚIE

Lobonț a stat în ghips pînă-n ziua meciului

Portarul a suferit o ușoară entorsă la piciorul drept după antrenamentul de sîmbătă, a purtat o fașă ghipsată 16 ore, dar a fost ieri pe teren

Eduard Apostol

Prezența lui Bogdan Lobonț (foto dreapta) la partida cu "bancarii" a fost sub semnul întrebării pînă cu cîteva minute înaintea jocului. După antrenamentul de sîmbătă, goal-keeper-ul a acuzat dureri la piciorul drept, astfel că doctorul echipei, Alin Dragomir, a fost nevoit să apeleze la o fașă ghipsată, jucătorul avînd probleme la ligamentul colateral extern. Lobonț a ținut ghipsul vreme de 16 ore, după care i-a transmis doctorului și antrenorului Ion Marin că este gata de joc, ultimul decizînd să-l titularizeze pe "olandez", care a avut cîteva intervenții senzaționale. În tribune, fanii dinamoviști și-au afișat simpatia față de Bogdan.

MEDIAFAX FOTO / C...

VIP

Urmăriți de "Rege" și de Chivu

Selecționerul României, Gheorghe Hagi, și fundașul lui Ajax, Cristi Chivu *(foto dreapta, alături de directorul executiv al dinamoviștilor, Cristian Borcea)*, au urmărit partida de ieri după-amiază din Ștefan cel Mare de la tribuna oficială a arenei. Antrenorul primei reprezentative a ținut să vadă la lucru jucătorii aflați în vederea sa pentru echipa națională, în timp ce Chivu a vrut neapărat să asiste la partidă pentru a-și vedea prietenul și, totodată, fostul coechipier de la Ajax, Bogdan Lobonț. *(Eduard Apostol)*

MEDIAFAX FOTO / Cătălin Luțu

Cu Winchester poți câștiga în fiecare zi tot ce ai nevoie pentru a-ți utila casa: luni - 5 mașini de spălat, marți - 5 frigidere, miercuri - 5 cuptoare cu microunde, joi - 5 televizoare, vineri - 5 aparate video, sâmbătă - 5 combine muzicale și duminică - 5 aragazuri. Și asta timp de 7 săptămâni, 7 zile din 7. În total, 245 de premii! Și asta nu e tot. Winchester îți dă șansa să câștigi și unul din cele 3 apartamente, fiecare în valoare de 15.000 $.

Trimite între 15 octombrie 2001 și 08 decembrie 2001 (data limită a poștei) un plic conținând 5 pachete Winchester de 20 de țigarete (Full Flavor cartonat sau necartonat, Lights sau Menthol) împreună cu datele personale (nume, prenume, adresa completă, sexul, seria și numărul actului de identitate, un număr de telefon la care poți fi găsit) la CP 83, OP 83, București. Trebuie să specifici premiul pe care ți-l dorești, alegând unul din cele șapte tipuri de premii, și plicul tău va participa la fiecare tragere la sorți organizată pentru categoria de premiu respectivă. Pentru a avea șansa de a câștiga și alte tipuri de premii, trebuie să participi cu cel puțin un plic pentru fiecare categorie dorită. La tragerile la sorți pentru apartamente vor participa toate plicurile trimise, indiferent de categoria aleasă. De asemenea, trimite în același plic și o declarație semnată care să ateste faptul că ai peste 18 ani și ești fumător, împreună cu răspunsul la întrebarea: „Câte pachete de Winchester sunt necesare pentru a participa la promoție?". Tragerile la sorți vor avea loc în fiecare zi, începând din 29 octombrie 2001 până în 16 decembrie 2001, iar câștigătorii vor fi anunțați în presă. Datele tragerilor la sorți pentru apartamente sunt: 16 noiembrie 2001, 30 noiembrie 2001 și 15 decembrie 2001. Mai multe plicuri, mai multe șanse de câștig! Poți afla mai multe detalii în magazine sau sunând la numărul de telefon: 01-203.61.31 (tarif normal) de luni până vineri între orele 09:00-18:00.

Directiva Consiliului CE 89/622/CEE:

„Tutunul dăunează grav sănătății"

CRONICĂ

Luptă fără spor

La finalul unui meci modest, tribuna dinamovistă a cerut demisia lui Ion Marin şi a scandat "Mister Dinu"

MEDIAFAX FOTO / Cătălin Lupu

ÎN ZADAR. Deşi considerat unul dintre cei mai în formă atacanţi ai campionatului, Mihalcea nu a putut trece ieri de Vintilă, colegul său de la echipa naţională. Nu e mai puţin adevărat însă că jucătorul lui Dinamo nici n-a prea fost alimentat cu mingi de coechipieri

DINAMO 0-0 FC NAŢIONAL

Antrenor
Ion Marin
1. Lobonţ ★★★
4. V. Năstase ★★
7. Bolohan ★
16. Ad. Iordache ★★
18. Vl. Munteanu ❒
(5. Buia, 55) ★
19. Cl. Drăgan ★
(9. Cl. Niculescu, 65) ★★
21. Tîlvan ★
22. Stîngă ★★
24. Mihalcea (cpt) ★★
25. Tameş ★
(8. S. Ilie, 76)
26. Iodi ★
Rezerve
23. Prunea, 2. Vătavu, 13. Pulhac, 14. Pădureţu

Arbitru
V. Anghelinei ★★
(Galaţi)
Asistenţi
Al. Nicolae ★★
(Ploieşti)
I. Popa ★★
(Paşcani)
Cartonaşe galbene
Vl. Munteanu (30), Tameş (58), Ad. Matei (87), V. Năstase (90+1)
Spectatori 9.000
La tineret 4-0

Antrenor
Cosmin Olăroiu
99. Vintilă ★★★
3. Ad. Matei (cpt.) ★★
4. Curt ★★
6. Potocianu ★
(28. Coman, 55) ★
7. Carabaş ★★
8. Caramarin ★★
17. Papură ★★
(5. Falub, 78)
19. Mitrovici ★
20. P. Marin ★★
27. G. Popescu ★★
29. Sg. Radu ★
(21. Olah, 82)
Rezerve
12. M. Popa, 2. M. Iordache, 23. Keca, 26. Chiriac

Filmul meciului
● Min. 3, Gabi Popescu l-a angajat pe Sergiu Radu, al cărui şut din careu, slab, nu i-a făcut nici un fel de probleme lui Lobonţ ● min. 14, voleu Mihalcea pe lîngă poartă ● min. 16, cursă şi centrare perfectă Carabaş, dar reluarea lui Sergiu Radu, cu capul, din plonjon, a trecut pe lîngă poartă ● min. 32, Vintilă a respins cu piciorul şutul lui Claudiu Drăgan ● min. 40, lansat de Caramarin, Gabi Popescu a ajuns faţă în faţă cu Lobonţ, dar nu l-a putut învinge pe portarul dinamovist ● min. 41, centrare Claudiu Drăgan de pe dreapta şi Vlad Munteanu, singur pe colţul lung, a reluat cu capul la rădăcina barei ● min. 74, centrare Tîlvan, "cap" Claudiu Niculescu şi Vintilă a respins de sub bară ● min. 75, şut puternic Caudiu Niculescu, pe lîngă poartă

❒ Foarte slab ★ Slab ★★ Satisfăcător ★★★ Bun ★★★★ Foarte bun ★★★★★ Excelent

Caracterizarea evoluţiei celor două formaţii care s-au întîlnit ieri pe stadionul din şoseaua Ştefan cel Mare poate fi restrînsă în doar cîteva cuvinte: n-au jucat nimic!

Ioan Viorel

Dacă s-ar alcătui un top al celor mai proaste meciuri din această primă treime a campionatului, cu siguranţă că Dinamo - FC Naţional s-ar putea bate cu succes pentru un loc pe podium, dacă nu chiar pentru prima poziţie. Drama e cu atît mai mare cu cît pe teren s-au aflat două echipe cu o cotă ridicată pe piaţa internă, fiecare dintre ele avînd în lot jucători de sute de mii şi milioane de dolari, ambele fiind situate în primele patru locuri ale clasamentului la zi. Dar ieri după-amiază nimic din toate acestea n-au însemnat nimic. Tot ce a contat a fost doar rezultatul, pentru îndeplinirea acestui scop fiind sacrificată şi ultima fărîmă de spectacol. Dacă în prima repriză, de bine, de rău s-a mai jucat cîte ceva, partea a doua a însemnat un chin cumplit pentru cei 9.000 de oameni care au populat tribunele în speranţa că vor urmări o partidă demnă de renumele celor două competitoare. Au fost 45 de minute în care cei 22 de fotbalişti din teren le-au demonstrat tuturor celor care au avut tăria de a rezista pînă la sfîrşit, şi nu au cedat nervos pe parcursul meciului, întreg tacîmul despre cum nu trebuie jucat fotbalul: un "na-ţi-o ţie, dă-mi-o mie" între cele două careuri, care s-ar traduce printr-o luptă surdă în zona de la mijlocul terenului, pase greşite cu nemiluita, o sumedenie de faulturi comise aiurea, greşeli de tehnică individuală cum mai vezi doar pe la Divizia C. Dacă pînă la urmă atitudinea oaspeţilor faţă de joc ar mai fi de înţeles, ei dorindu-şi în primul rînd să nu piardă, pentru Dinamo, care avea nevoie de victorie pentru a presa tandemul fruntaş Rapid-Steaua, chiar că nu există nici o scuză.

TACTICĂ

Frica de a primi gol

Ion Marin şi Cosmin Olăroiu au părut ieri interesaţi mult mai mult de faza defensivă decît de cea ofensivă

MEDIAFAX FOTO / Cătălin Lupu

Ioan Viorel

Din aşezarea pe care a imprimat-o echipei sale, Cosmin Olăroiu (foto) a dat de înţeles din primul minut că a pus prudenţa înaintea unui joc avîntat. Astfel, l-a preferat pe Petre Marin - un jucător cu aplicaţie preponderent defensivă - pe banda stîngă, în dauna lui Gigel Coman, un fotbalist mult mai apropiat de ceea ce italienii numesc volante, adică o aripă a cărei sarcină de bază este însă faza ofensivă. În centrul liniei mediane l-a aşezat lîngă Gabi Popescu pe Potocianu, fotbalist de formaţie sută la sută defensivă, cu scopul de a bloca accesul adversarului spre poarta lui Vintilă prin zona centrală, de unde, teoretic, putea veni pericolul cel mai mare, reprezentat prin pătrunderile lui Tameş sau şuturile lui Vlad Munteanu, de la 20-25 de metri. Iar în faţă i-a lăsat practic doar pe Mitrovici şi Sergiu Radu, deoarece pe Caramarin l-a postat ceva mai în spatele lor, pe poziţie de mijlocaş.

De partea cealaltă, modul în care Ion Marin şi-a aşezat echipa a ridicat semne de întrebare. Stîngă a jucat închizător, evoluînd acolo mai mult din experienţă şi mai puţin din ştiinţă, în timp ce Tameş, care părea mai potrivit pe acest post, a trecut undeva în dreapta, în ideea de a forţa flancul stîng al adversarului, în tandem cu Bolohan. Dinamo, care n-a avut un coordonator, a înghesuit prea mult jocul pe centru, acolo unde jucătorii Naţionalului formaseră un zid de nepătruns, în timp ce pe benzi, altădată fructificate la maximum de roş-albi, abia dacă s-au încercat cîteva pătrunderi, cu precădere în prima repriză.

Chiar dacă pe parcursul reprizei secunde Ion Marin şi Olăroiu au încercat să forţeze un pic atacul, prin introducerea lui Buia şi, respectiv, prin înlocuirea lui Potocianu cu Gigel Coman, nu s-a schimbat nimic. În ideea lor de a nu primi gol, cei doi tehnicieni s-au anihilat practic unul pe altul.

PAPURĂ LE-A CERUT "BANCARILOR" SĂ PUNĂ MINGEA JOS

În prima repriză, "bancarii" au jucat cu foarte multe mingi la bătaie pentru Mitrovici şi Sergiu Radu, baloanele fiind o pradă uşoară pentru apărătorii dinamovişti. Prin minutul 25, în momentul în care Vintilă se pregătea să degajeze, Papură a venit aproape de tuşă şi i-a strigat antrenorului Naţionalului: "Oli, hai să-i pasăm un pic. Aşa nu rezolvăm nimic. Vin ăştia peste noi şi nu avem nici o şansă". Papură le-a cerut insistent coechipierilor să transmită mai des balonul către Gabi Popescu, pentru ca acesta să paseze decisiv celor trei vîrfuri "bancare". *(Liviu Chiriţă)*

BOLOHAN L-A ÎNJURAT PE ANGHELINEI

În minutele de prelungire, Coman a scăpat pe partea stîngă, după ce l-a depăşit în viteză pe Bolohan. "Centralul" Viorel Anghelinei a fluierat fault în atac, moment în care banca Naţionalului a explodat. "N-a fost absolut nimic. Ne-a oprit dintr-o fază clară de a înscrie. Am văzut negru în faţa ochilor, mai ales că la faza imediat următoare le-a dat foarte uşor dinamoviştilor un fault la 16 metri", a explicat Olăroiu după joc. Cu toate acestea, după fluierul final brigada a fost înconjurată de cîţiva fotbalişti ai gazdelor. "Bă, băga-v-aş p..a în gură de hoţi, nu vă mai săturaţi de furat", i-a strigat Bolohan lui Anghelinei. *(Liviu Chiriţă)*

Fanii l-au contestat din nou pe "Săpăligă"

Imediat după fluierul final, dinspre peluza suporterilor "cîinilor" a început să se ceară demisia lui Ion Marin *(foto)*. După meci, aproximativ 75 de fani i-au aşteptat pe jucători şi pe tehnician în zona vestiarelor. Dacă Buia, Lobonţ, Mihalcea şi Prunea au fost aplaudaţi, în schimb Iodi, Tîlvan şi chiar Pîrvu, acesta din urmă indisponibil ieri, au fost fluieraţi şi huiduiţi. La mai mult de o oră de la finalul întîlnirii, directorul executiv al FC Dinamo, Cristian Borcea, a ieşit de la vestiare, fiind imediat înconjurat de suporteri. "De ce nu-l daţi afară pe Ion Marin?", "Nu mai aducem nici un jucător în mercato?" sau "De ce nu-l puneţi pe Dinu sau pe Lucescu antrenor?" au fost cîteva dintre întrebările fanilor, Borcea încercînd să le răspundă calm: "Jucătorii n-au mentalitate de învingători, domne! Am adus cei mai buni fotbalişti din ţară". După scurta discuţie, fanii au plecat fără a mai dialoga cu Ion Marin, care a părăsit arena la 90 de minute după finalul jocului. *(Eduard Apostol)*

MEDIAFAX FOTO / Cătălin Lupu

LUPESCU ARE OFERTĂ DE LA AL HILAL

Fostul mijlocaş al dinamoviştilor, Ionuţ Lupescu, are o ofertă tentantă din Arabia Saudită, de la Al Hilal, echipa pe care Anghel Iordănescu a pregătit-o în perioada ianuarie - mai 2000. "Mai am o variantă în Germania, aşa că nu vreau să mă grăbesc. Mi-ar plăcea să mai joc vreo doi ani, de aceea decizia pe care am să o iau aş dori să fie una de care să nu-mi pară rău", a spus "Kaiserul". *(Eduard Apostol)*

Tel/fax: 01-3373609, 3366726; 092.344270
Şos. Viilor nr 17, Bucureşti

SPORT ŞI AVENTURĂ
cu produsele
MIRAL

Mingi, articole tenis de câmp şi tenis de masă, articole camping, pescuit şi vânătoare.

Preţ de importator

www.zonaX.ro
OLTENCE FIERBINTI®
051.892 000

SENSURI

DE
CRISTIAN
GEAMBAŞU

Tribut frumuseţii

Rusoaica Ana Kurnikova a ocupat anul trecut locul al treilea în ierarhia cîştigurilor din lumea tenisului, fiind depăşită doar de Andre Agassi şi Gustavo Kuerten. 11,5 milioane de dolari, dintre care doar 980.000 din turnee. Restul a fost adus de contractele de publicitate. Morala? Nu contează cum joci, ci cum arăţi

Cînd o vezi pe Ana Kurnikova înţelegi sensul real al cuvîntului fertilitate. Nu frumuseţe, nu drăgălăşenie, nu sex-appeal. Nu. Fertilitate. Dacă ar fi cunoscut-o, Volker Schlondorf ar fi distribuit-o în filmul regizat acum 11 ani, "Povestea unei servitoare", peliculă-avertisment despre o lume virtuală, aseptică şi monitorizată, în care femeile îndeplineau doar funcţia de reproducere. Sterilitatea era pedepsită în cel mai fericit caz cu deportarea şi cel mai adesea cu moartea.

Sterilitatea în performanţe a Annei este pedepsită cu 11,5 milioane de dolari anual. Asta nu trebuie să ne facă să tînjim după universul proiectat în filmul lui Schlondorf, dar nici nu ne împiedică să observăm anomalia. Rusoaica nu este o jucătoare rea, doar a absolvit pretenţioasa academie a lui Nick Bollettieri, dar, pentru că mama natură a înzestrat-o mult peste medie, aspectul competiţional trece pe plan secund. Aproape nimănui nu-i pasă atunci cînd intră ea pe teren ce tărie imprimă mingii la serviciu ori cu cîtă abilitate îşi expediază passingurile. Păcătoşii din tribună nu-i văd decît sînii care stau să ţîşnească din maioul mulat şi fundul profilat din fustiţa croită special. Doamnele, în schimb, se întrec în a-i găsi imperfecţiuni şi ar da orice s-o vadă mai îmbrăcată. Sponsorii exploatează situaţia, casele de modă şi firmele de echipament sportiv plătind cu bani grei exclusivitatea apetisantei slave. Cît timp formele Anei vor atrage, conturile ei în bancă vor creşte.

Kurnikova n-a cîştigat nici un turneu în carieră, iar de 8 luni n-a ieşit învingătoare în nici un meci de simplu. Ne împăcaserăm cumva cu teoria că în sport se premiază talentul, dar în cazul rusoaicei nici măcar asta nu-i valabil. Poate doar dacă acceptăm că talentul ei este că arată bine. Ia gîndiţi-vă cît bănet punea deoparte din modelling o Lindsay Davenport dacă nu arăta ca o mătură! Sau cu cît îşi sporea averea Agassi dacă semăna puţin cu Brad Pitt!

Armate de eminenţi profesori şi iluştri savanţi sînt sfidate atunci cînd un fotbalist, un tenisman sau un baschetbalist cîştigă milioane de dolari din detentă, fără să-şi ardă vreun neuron. Trăim într-o lume imperfectă, în care reîntoarcerea pe teren a lui Michael Jordan emoţionează din Alaska pînă în Antarctica, iar apariţia ultimei cărţi a lui Sabato trece clandestină. Un roman nu va umple niciodată stadioanele, după cum un meci de fotbal este privit cu greaţă metafizică de majoritatea intelectualilor subţiri. Bogat sau sărac lipit, cine e în stare să se bucure şi de una, şi de alta are toate şansele să scape întreg la minte din nebunia vremurilor mult prea interesante cărora le sîntem contemporani.

Dacă e luni, e **Radu Naum**

Mat şah

La început s-a auzit de nişte certuri, mici scandaluri "profesionale" din care doar iniţiaţii înţelegeau ceva. Apoi s-a zvonit despre un personaj cu bani care şi-ar cîştiga punctele prin mijloace nu tocmai ortodoxe. Cum şahul nu e fotbal, deci nu ne putem pricepe toţi la el, aceste nelinişti au intrat în folclorul redacţiilor. Mai tîrziu, după modelul vulcanilor noroioşi, şi-a făcut loc bolborosind către suprafaţă o mică parte a mizeriilor ascunse în adîncuri. Numele Margaretei Mureşan, Elisabetei Polihroniade, personaje cunoscute şi recunoscute, dar şi cel al lui Alexandru Crişan, abia iţindu-se în raza interesului general, au fost implicate în scandaluri trenînd sub două orînduiri ministeriale. Toate acestea ar fi rămas, poate, la nivelul unor zbateri de fundal dacă Dieter Nisipeanu, semifinalist la Campionatele Mondiale, nu ne-ar fi convins că merită să aflăm ce sau cine se ascunde după pioni. Am văzut cum şahistul-minune, cel ce şi-a ridicat în cap majoritatea marilor maeştri internaţionali de renume, a început să arunce în stînga şi în dreapta cu buzduganul juridic, făcînd vid în jurul său. Alexandru Crişan, om cu bani din cîte înţeleg, vrea să-şi înveţe adversarii - Polihroniade, Istrătescu, Grünberg etc. - că nu e bine să vorbeşti fără să ai acte doveditoare pentru fiecare virgulă. Pe ei, dar şi pe jurnaliştii din ţară şi străinătate, care-l tratează drept impostor, cumpărător de puncte şi rating ELO, el îi aşază în faţa completului de judecată. Federaţia internaţionaă îl sancţionează, preşedintele proaspăt numit vorbeşte de complot şi îi suspendă din structurile FRŞ pe contestatari. Dacă acesta nu e război, atunci nu ştiu ce e. Oamenii mai au puţin şi se ciomăgesc pe stradă, ba unii susţin că s-a depăşit deja acest nivel de răfuială mafiot. Box, lupte, full-contact? Nu, dragilor, e şah. Sportul minţii de pe urmă la români.

Ceea ce duce într-o altă dimensiune acest scandal este susţinerea ministrului Georgiu Gingăraş acordată celui pe care l-a instalat preşedinte. Există fapte tulburătoare. La un moment dat, deranjat de iniţiativele lui Crişan, Gingăraş l-a somat să revoce destituirile din funcţii ale opozanţilor. Acesta nu s-a supus. Consecinţe? Nici una. Justificarea ministrului e de ordin financiar. Crişan aduce bani, se pare chiar că a făcut de curînd, spre cinstea lui, o donaţie importantă. Însă pentru publicul unei ţări bîntuite de demonul suspiciunii, banii rimează cu multe, şi nu în ultimul rînd cu politicul. Nu sîntem chiar atît de naivi să nu ştim că sportul, ca orice mişcă în ţara asta, este vămuit de văzduhurile puterii din toate epocile. Istoricele cazuri ale fotbaliştilor transferaţi în străinătate, hotelul de la Piatra Arsă sau pămînturile armatei ne arată că nimeni şi nimic nu e la adăpost. Or, pentru a ieşi din aceste neguri, conducerea MTS trebuie să intre într-o neutralitate totală. Nu zic că ministrul nu se străduie să ţină dreaptă balanţa, ordinul prin care permite celor suspendaţi de Crişan să participe la alegerile federaţiei e un argument. Însă percepţia generală e alta, şi e păcat. Pînă acum şeful sportului ne-a demonstrat că nu duce lipsă de diplomaţie. Cît despre domnul Crişan, cred că tratînd presa aşa cum face, mergînd pînă în instanţă, se autofaultează grosolan. Disponibil doar cînd îi convine, acordînd declaraţii selectiv, domnia sa nu numai că privează publicul de o judecată echilibrată, dar îşi atrage şi antipatia celor care doresc să prezinte echidistant acest conflict. S-o fi pricepînd, nu mă îndoiesc, la afaceri, dar în ceea ce priveşte mass-media adoptă o atitudine falimentară. Dacă e adevărat că la tribunal găseşti orice numai dreptate nu, atunci preşedintele şahului e pe o cale greşită.

Una peste alta, imaginea de ansamblu a acestui sport e şocantă. Ai impresia că nişte oameni se păruiesc într-o maşină fără şofer. Moralmente, la volan nu e nimeni.

ŞOAPTELE SPORTULUI

VICTORIE PRIN PRESING

Gigi Staicu a fost artizanul primei victorii a UMT-ului în Divizia A. Miticii regăţeni nu prea cred însă în minuni şi pretind că succesul celui mai bătrîn tehnician din divizie a fost obţinut printr-un presing prelungit la omul numărul 1 al bistriţenilor, Jean Pădureanu. Chiar Staicu s-ar fi lăudat în urmă cu ceva timp într-un cerc de prieteni că "Lordul" nu-l va lăsa la greu. Rămîne de văzut care va fi modalitatea de returnare a serviciilor: dezlegări în alb sau puncte pentru protejaţii lui Pădureanu?

UN ACTOR GRĂBIT

Recunoscut drept unul dintre jucătorii cu evoluţii oscilante în funcţie de interes, portarul Craiovei, Ştefan Preda, are şi înclinaţii actoriceşti. Termină însă, de obicei, prin a fi confundat cu un circar, aşa cum s-a întîmplat sîmbătă la Constanţa, unde, pe lîngă cele cinci goluri "înghiţite" cu noduri, a mai fost şi protagonistul unei faze de rîs. Astfel, în minutul 34, atacat de Negru în timp ce se pregătea să prindă o minge, Fănică s-a aruncat brusc la pămînt după un contact discret cu atacantul Farului, dorind să lase senzaţia că a fost lovit, bruscat şi violentat. Totul doar ca să obţină o eliminare gratuită a lui Negru, care s-a ales cu un "galben" dat, de fapt, aiurea. Ce a obţinut pînă la urmă Fane? Huiduieli pe bandă rulantă din partea suporterilor!

EL CENTREAZĂ, EL DĂ CU CAPUL

După ce a ajuns "lanternă" a Seriei a II-a a Diviziei B, ASA şi-a găsit în sfîrşit un sponsor, decis să investească bani în echipă. După ce a salvat-o de la retrogradare anul trecut, sponsorul Costin Laurean încearcă să repete figura şi anul acesta, dar cu o contribuţie de-a dreptul originală. După ce l-a schimbat pe Florea Ispir, a urmat pasager Ioan Sdrobiş. După o săptămînă, la plecarea acestuia a fost instalat Mircea Muntean, care a rezistat doar cîteva zile, ultimul pe listă fiind Tiberiu Gabor, antrenor-jucător. După înfrîngerea de sîmbătă din faţa Extensivului se zvoneşte că la rînd ar urma chiar sponsorul însuşi. Îşi protejează omul investiţia!

IMAGINEA ZILEI

Cercetaş în Regie

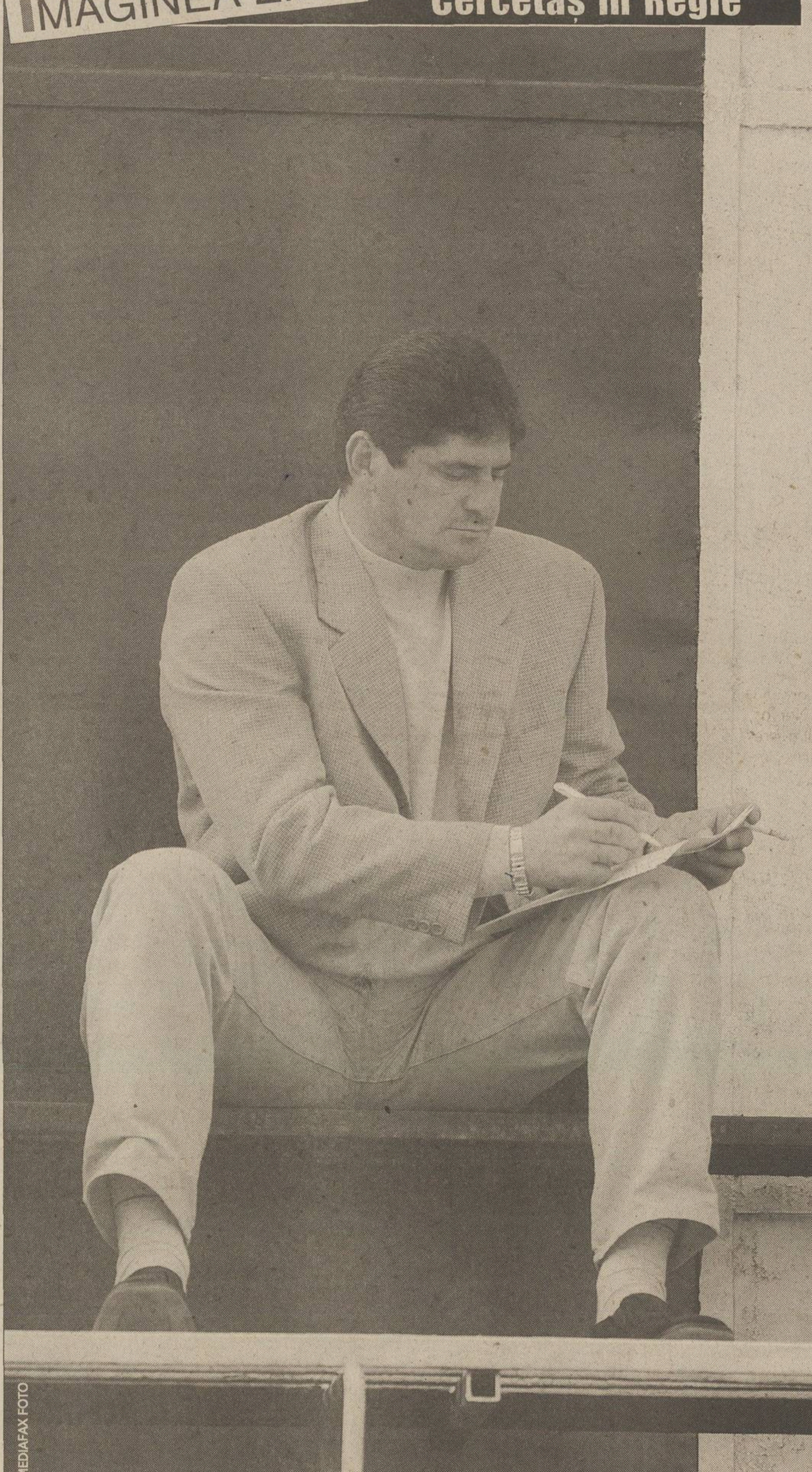

MEDIAFAX FOTO

Fane Iovan îi ţine permanent locul lui Victor Piţurcă la conferinţele de presă. Fane Iovan ia notiţe la meciul Sportul-FCM Bacău, deşi pînă pe 24 noiembrie, cînd va juca Steaua în Regie, mai e ceva vreme. Concluzie. Fane Iovan e un secund care munceşte pentru banii pe care îi cîştigă

EMOŢII

Presa

Asculţi la radio rezultatul de la Timişoara. Te bucuri chiar dacă nu eşti suporter al bănăţenilor. Te gîndeşti că, uite, UMT n-a capitulat, se luptă ca un om care ia viaţa de la capăt. Cînd ajungi în redacţie vezi cronica şi înlemneşti. "Cadou de la Bistriţa?", "apatia oaspeţilor"... Sugestia de blat este evidentă. Cronica a făcut-o un timişorean, omul ProSport din Banat, jurnalistul Dan Popescu. Îl sunăm şi-l întrebăm încă o dată. Rămîne ferm pe poziţii. Asta e! Ziaristul ştie ce riscuri îşi asumă. Oficialii UMT îi vor reproşa cronica, jucătorii se vor supăra şi suporterii vor fi neîncrezători. Merită? Ce joc nebunesc e acesta, de a spune adevărul unor oameni care, de multe ori, nu vor să-l audă? Ce satisfacţie îţi oferă o profesie plină de temeri şi incertitudini? Şi cît să se încreadă omul de pe stradă în ziarişti?

De cîteva zile, presa americană citează la nesfîrşit un editorial intitulat "Cîntarea Americii". Yankeii sînt emoţionaţi, articolul este difuzat către soldaţi, toată lumea îl găseşte admirabil. Rîndurile îi aparţin unui român - Cornel Nistorescu, directorul "Evenimentului zilei". Aşa arată o zi cînd te gîndeşti că presa merită făcută. Dar pentru acest moment de graţie e nevoie să treci de sute de ori prin dimineaţa confuză şi dureroasă de care are parte azi ziaristul timişorean Dan Popescu.

Cătălin Tolontan

CIRIPITURI

Titanic praz

Ultima excursie în teritoriu a oltenilor s-a terminat rău. În pofida banilor investiţi de Neţoiu, luntrea căluşarilor juveţi s-a dus la fund la Constanţa, cu toate speranţele de mai bine. Care, se ştie, mor ultimele în Bănie. Sau o dată cu prazul

PROVERBE

"Un bandit mai mare ca arbitrul ăsta n-am mai văzut. E de teapa celor vechi, de pe vremea cînd eram eu junior"

Antrenorul Sportului, **Ioan Andone**, despre arbitrul Constantin Frăţilă, pe care l-a acuzat că a favorizat pe FCM Bacău

"Am primit o ofertă de la ConnexGo"

Răspunsul antrenorului Farului, **Petre Grigoraş**, la întrebarea dacă s-au primit ceva oferte de transfer pentru jucătorii constănţeni

"Aveam o cameră mică, în care ne îngrămădiserăm şi noi lucrurile, de ajungeam să ne încurcăm şi chiloţii"

Mircea Rednic evocînd nostalgic perioada petrecută alături de Ioan Andone la Dinamo

"Nimănui nu-i place să vină doar să se antreneze"

Mihai Tararache, titular de drept la Grasshopper, spunînd cu alte cuvinte că i-ar plăcea să vină la "naţională" nu doar ca să fie rezervă

"Aşa sînteţi voi, ziariştii, niciodată nu sînteţi mulţumiţi"

Adrian Ilie într-o observaţie critică despre presă în general şi despre cea spaniolă în particular, după meciul Valenciei cu Legia

"Mă consolez cu animalele mele. Am un iepuraş şi doi cîini"

Marius Niculae, un fost "cîine pînă la moarte", explicînd cum suportă despărţirea temporară de prietena sa Cristina

PRO SPORT

FONDAT 1997

Redactor şef CĂTĂLIN TOLONTAN (tel. 303.39.97)
• Redactor şef adjunct ANDREI VOCHIN (tel. 303.39.82)
• Şef departament fotbal BOGDAN STAMATOIU (tel. 303.39.71)
• Şef departament sporturi LUMINIŢA PAUL (tel. 303.39.79)
• Şef departament fotbal internaţional ANDREI NICULESCU (tel. 303.39.83)
• Şef departament reporteri speciali GRIGORE CARTIANU (tel. 303.39.77)
• Editorialişti ALIN BUZĂRIN, CRISTIAN GEAMBAŞU (tel. 303.39.85)
• Seniori editori MIHAI CIUCĂ, ION CUPEN (tel. 303.39.86)
• Art director MARIAN TOADER (tel. 303.39.62)

• *Reporteri speciali* EMANUEL TERZIAN (adjunct - *tel. 303.39.76*), DECEBAL RĂDULESCU, COSTIN ŞTUCAN, IOAN VIOREL • *Fotbal* AUGUSTIN ROMAN (adjunct - *tel. 303.39.70*), EDUARD APOSTOL, IOAN BRATU, LIVIU CHIRIŢĂ, CRISTIAN CREŢU, VALENTIN DAMIAN, ADRIAN FLOREA, JUSTIN GAFIUC, FLORIN GONGU, MARIUS MĂRGĂRIT, RADU OPRIŞAN, MIHAI PAUL, HORAŢIU SIMA, CĂTĂLIN ŢEPELIN, CRISTI ZAGARADNIUC • *Fotbal internaţional* AURELIAN BOTEZATU, THEO JUMĂTATE, BENIAMIN OSMAN, CONSTANTIN POPESCU, DANIEL SCORPIE • *Sporturi* ADRIAN GEORGESCU (adjunct), CRISTINA BOLD, LUMINIŢA DICULESCU, OANA DUŞMĂNESCU, MIRELA NEAG • *Mondene* ORTANSA CAZACU, FLORIANA IACOB • *Utile* MARIUS NĂESCU (şef secţie - *tel. 303.39.95*) • *Corespondenţi zonali* CRISTIAN MARINESCU (Muntenia), CRISTI STĂNCESCU (Oltenia), OVIDIU GANCEA (Banat), OVIDIU MINEA (Moldova), NARCIS GĂVAN (Dobrogea) • *Corespondenţi permanenţi în străinătate* VLADIMIR MORARU (Los Angeles), DAN BURLAC (Paris), BENO DAVID (Tel Aviv), ARCADIE ZAPOROJANU (Chişinău) • *Caricaturist* EMIL MIERLĂ • *Secretariat de redacţie* RĂZVAN MICLEA, CRISTIAN AGIU, MARIAN ANDREANA, ANGELA IANCU, MANUELA MĂXINEANU, EMIL MIHAIU • *Editor imagine* DAN BUCUR • *Imagine* MEDIAFAX FOTO: ILIE MARIAN (şef divizie), GABRIELA ARSENIE, CRISTIAN PREDA, CĂTĂLIN LUŢU • *Desk* MARIAN BUSUIOC, CLAUDIA CĂLIN, ANA-MARIA GEORGESCU, MARIA LODROMAN • *IT* LIVIU MATACHE (şef secţie), VERONICA SÎRBU, MARIAN GHEORGHIESCU, IRINA VISARION • *Layout* BOGDAN LUBEN (şef secţie), LAURENŢIU APETRI, DIANA BACEA, CĂTĂLIN CONSTANTINESCU, ALEXANDRU MIELUŞ, MARIANA RONDELLI, STELA TĂNASE, LAURA TRANDAFIR, LUMINIŢA TOMA, RUXANDRA TUDOR, ILEANA ZOTA • *Vînzări de publicitate* CĂTĂLINA ZAMAN, CEZAR BURLAN, ANDREI BIJUTESCU, CRISTI MARTAZAN, BOGDAN PREDOIU, FLORENTINA STANCIU (tel: 303.39.84; 303.39.87; 303.39.91; 303.39.67; fax: 303.39.98) • *Cercetare* ZENO CAPRARIU • *Marketing* MIHAELA MANOLACHE • *PrePress* MEDIA GRAPH SERVICES • *Difuzare* NDC S.R.L., FLORIN BEJAN (director general), DAN MIREANU (director operaţional - 223.21.00)

Editor PRO SPORT S.A.
Director General OVIDIU IOANIŢOAIA
Director executiv AURA IORDAN; *Director producţie* LUCIAN RADU
PRO SPORT S.A. o companie a PROSPORT GROUP
Director General OVIDIU IOANIŢOAIA

Redacţie: Bucureşti, Str. Luterană 11, et.1, sector 1,
Tel: 303.39.07; **Fax:** 303.39.58
Web site: http://www.prosport.ro
E-mail: prosport@prosport.ro,
Difuzare: Tel.: 223.21.00; 222.82.64 **Fax:** 223.21.01
Tipar Imprimeriile Media Pro **Comenzi:** Tel. 490.82.47; Fax 490.82.43

Sîntem la dispoziţia ta în fiecare zi! Sună la: 01-303.39.95 zilnic între 11-18. Întrebările şi sugestiile tale vor fi ascultate de Floriana Iacob. Scrisorile pentru "Poşta Redacţiei" pot fi trimise pe adresa ProSport OP1, CP94, Bucureşti

ISSN 1453-3707

Ediţia de Transilvania
Redacţie: Cluj Napoca, B-dul. 21 Decembrie 1989 nr. 146
Tel: 064.190.721, 064.447.809; **Fax:** 064.191.471
E-mail: prosport@clujeanul.ro

Publisher ADRIAN POP • *Coordonator ediţie* ALIN FORNADE • *Responsabil corespondenţi* RAMONA MÎNZAT • *Redactori* RADU BICHIŞ, DAN BRIE, ADINA OŞAN • *Secretariat de redacţie* DORIN PRUNĂ • *Foto* RAREŞ BEURAN • *IT* VALENTIN STEGARU • *Vînzări* LOREDANA FĂT, MAGDA FILIMON, DANIEL DINEA (*tel. 064.431.700*) • *Producţie* MIHAI MALOŞ
Difuzare: NDC Cluj Fax: 064.412.699
Tipar Imprimeriile Media Pro Cluj
Comenzi: Fax 064.411.167; Tel 064.447.886;

Sugestiile şi scrisorile tale pentru Ediţia de Transilvania le aşteptăm la OP 13, CP 69, Cluj Napoca

ABONAMENTELE la ProSport se pot face la orice oficiu poştal sau filială RODIPET, ziarul fiind înregistrat la numărul 1065 în catalogul publicaţiilor

COMENTARIU

DE
MIHAI CIUCĂ

Toamna nu-i ca vara

FIFA a stabilit doar două perioade de transferări, vara şi iarna. Noi am spart tiparele şi în octombrie nu schimbăm doar ora, ci şi jucătorii

De n-ar fi fost sosia preşedintelui din Teiuş , ci chiar originalul în carne şi oase, cum credeţi că reacţiona la carnavalul numit Adunare Generală a FRF în momentul în care era pus să voteze pentru un minimercato la sfîrşit de octombrie şi pentru radierea procentului de 10 la sută din transferurile în străinătate? S-ar fi uitat în fugă peste punctele propuse iniţial la dezbatere, nu le-ar fi dibuit pe cele două, nici măcar printre rînduri, adică şi la "şi altele pe ordinea de zi", şi ar fi meditat la bostanii neculeşi de acasă. Aidoma celorlalţi 38 de absenţi la Adunarea Generală, Scurtu-cel-adevărat a presupus că marile dileme şi frămîntări ale fotbalului carpatin pînă la urmă le rezolvă tot cartierul general. Bostanii pentru plăcintă erau prioritatea pe agenda săptămînii. "Hai să discutăm odată şi să terminăm că toţi sîntem lingvişti", a reacţionat preşedintele Mircea Sandu la cele două propuneri, minimercato şi procentul de 10 la sută, picate, chipurile, din senin. Cu alte cuvinte, ce-aţi propus e deja votat şi adoptat. Exerciţiu democratic. În scriptele federaţiei doar cîteva cluburi şi asociaţii de "B" şi de "C" sînt sateliţii celor mari. Din băncile sălii de la "Turism" lumea se vede cu totul altfel. Sînt sateliţi, copiii ploii, cum doriţi, nu o mînă, două de cluburi, ci două-trei eşaloane. Pe cine să mai mire atunci că, ascunşi după poala mamei, copiii îşi copiază taţii cu speranţa că năzbîtia de mîine de la şcoală va lăsa impresia că e neobservată de capul familiei?

Cînd a renunţat să-şi mai cumpere bilet de tren spre Bucureşti, Scurtu mai ştia două lucruri. Că el, preşedinte, nu vrea să iasă, colegial, din vorba omologului Blatter care a recomandat (sau a impus?) doar două perioade de transferări pe an. Iar toamna nu-i nici ca vara, nici ca iarna. În octombrie, şi la Teiuş se schimbă ora, nu se depun acte de transfer pentru un atacant de la Certej sau un portar de la Deva. Pentru fronda de acum o săptămînă, şi Scurtu e cu ochii cît bostanul cînd vine poştaşul. Nu de frica antraxului, ci poate-i trimite şi lui Blatter o diplomă de onoare, supliment la celelalte 29 înmînate la Adunare. Dacă vor să transfere, să răspundă cei care vor să transfere pînă joi cu gîndul la cupele continentale de la anul. Steaua, Dinamo, Rapid, chiar dacă poate sînt în călduri europene cam cît e luna de miere dintre capră şi ţap.

Cît despre celălalt subiect, al procentului de 10 la sută, Rapidul din Teiuş ştie că va lua pe jucătorul său Boar cît s-a pricopsit Rapidul din Bucureşti de pe urma lui Ganea sau Ghioane. Şi după ce Giuleştii au plătit dările către FRF tot a mai rămas ceva şi pentru ProRapid. Din cele 10 la sută dintr-o generaţie de aur ce a rămas pentru Mogoşoaia?!

CRONICĂ

Revanșă împotriva Stelei

CLASAMENT

1. Rapid	10	7	3	0	18 - 6	24	(+9)
2. Dinamo	10	5	4	1	25 -12	19	(+4)
3. Steaua	10	6	1	3	21 -12	19	(+4)
4. FC Naţional	10	4	5	1	17 - 8	17	(+2)
5. Gloria	10	5	1	4	9 -14	16	(+1)
6. Farul	10	4	3	3	17 -15	15	(0)
7. FC Braşov	10	4	3	3	12 -10	15	(0)
8. FCM Bacău	10	4	2	4	15 -12	14	(-1)
9. Oţelul	10	3	4	3	9 - 9	13	(-2)
10. U Craiova	10	3	3	4	13 -16	12	(-3)
11. Astra	10	2	5	3	10 - 9	11	(-7)
12. Ceahlăul	10	3	2	5	12 -14	11	(-4)
13. Sportul	10	3	1	6	13 -19	10	(-5)
14. Petrolul	10	2	3	5	8 -17	9	(-3)
15. FC Argeş	10	2	2	6	6 -18	8	(-7)
16. UMT	10	1	2	7	8 -22	5	(-10)

ETAPA A 11-A

27 - 28 octombrie

Sîmbătă: FC Argeş - Rapid (14:30 - ProTV), Oţelul - FC Braşov, Petrolul - Ceahlăul, U Craiova - Sportul, FC Naţional - Farul (17:00 - TVR 1), FCM Bacău - Astra (20:30 - Acasă), **Duminică:** Gloria - Dinamo (15:00 - TVR 1), Steaua - UM Timişoara (20:30 - ProTV)

RAPID 3 - 0 STEAUA

Rapid

Antrenor
Viorel Hizo

12. Anghel ★★
2. Stanciu ★★
5. Raţ ★★★
8. Sabău ★★★
10. Schumacher ★★
13. R. Niţă ★★ (9. Şumudică, 68) ★★
17. Măldărăşanu ★★ (6. Şoavă, 57) ★★
19. Pancu ★★★ (16. N. Constantin, 84)
21. Mutică ★★★
23. Iencsi (cpt) ★★★
25. D. Chiriţă ★★★

Rezerve
22. I. Curcă, 7. I. Voicu, 11. Bogdanovici, 20. N. Răducan

Scorul la pauză 1-0

Marcatori
1-0, Pancu (15)
2-0, Pancu (73)
3-0, Mutică (80)

Arbitru
A. Constantin (Rm. Vîlcea) ★★★

Asistenţi
T. Constantinescu ❒
D. Lăzărescu ★★★
(ambii Bucureşti)

Cartonaşe galbene
Iencsi (26), Pancu (28), Anghel (56), Dănciulescu (66)

Spectatori 16.000

La tineret 1-7

Steaua

Antrenor
Victor Piţurcă

12. M. Tudor ★
2. Fl. Dumitru ★
3. Miu ★
4. Baciu (cpt) ★
8. P. Stoica ★
10. Trică ❒ (22. Iacov, 89)
14. Cl. Răducanu ★ (9. Neaga, 63) ❒
15. Liţă ❒
19. Dănciulescu ❒ (7. Luca, 76)
20. Mitriţă ❒
21. Paraschiv ★★

Rezerve
1. T. Lung, 16. Bordeanu, 17. D. Bălan, 18. Falemi

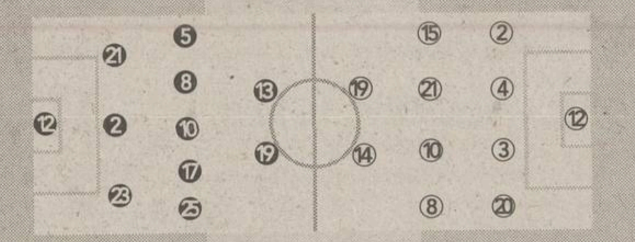

Filmul meciului

● 1-0, min. 15: Pancu execută puternic şi plasat o lovitură liberă de la 23 de metri şi Tudor e învins ● min. 25, Dănciulescu sare în contratimp şi loveşte mingea greşit cu capul din 8 metri ● min. 29, Pancu scapă pe stînga după o degajare greşită a lui Tudor, dar şutul său cu stîngul este anemic şi portarul Stelei prinde ● min. 70, Steaua înscrie un gol după un carambol în careul Rapidului, dar arbitrul îl anulează eronat pe motiv de ofsaid ● 2-0, min. 73: Şumudică centrează lung de pe stînga, Pancu planează pe deasupra lui Mitriţă şi înscrie cu umărul, profitînd şi de ieşirea hazardată a lui Tudor ● 3-0, min. 80: Mutică înscrie cu capul, pecetluind soarta meciului

❒ Foarte slab ★ Slab ★★ Satisfăcător ★★★ Bun ★★★★ Foarte bun ★★★★★ Excelent

Două lucruri sînt clare: Rapid e cea mai în formă echipă din România, iar Steaua o umbră a campioanei

Cătălin Tolontan

Balonul e la 25 de metri de poarta Stelei. Măldărăşanu se lansase pe culoar şi arbitrul dictase lovitură liberă după interpunerea lui Dănciulescu, fază nu foarte clară, genul de acţiune care îi oferă acoperire regulamentară "centralului" şi-i face pe microbişti să mustăcească. Pancu ia mingea şi o fixează pe iarbă. Are o strălucire suspectă în priviri, parcă zîmbeşte, şi, peste cîteva secunde, Martin Tudor se lămureşte ce-l apucase pe rapidist. Pancu rîdea pentru că văzuse culoarul pe care lovitura liberă s-a transformat în gol. Era minutul 15 şi Giuleştiul sărea în aer. Domni respectabili strigă "Gaaata cu hidra comunistă!", fete cu codiţe de pension arată degetul mijlociu galeriei Stelei şi îmbogăţiţii tranziţiei se scălîmbăie la Viorel Păunescu, refuzînd să-l mai considere coleg. Steaua este, pur şi simplu, urîtă în Giuleşti şi, din păcate pentru suferinţa băncii sale, nici nu are puterea să se apere în teren.

Din acest moment, suferinţa la construcţie a campionilor iese clar în evidenţă. Oaspeţii par o echipă de ponei, cu şeful de atelaj, Florentin Dumitru, blocat de marcajul lui Robert Niţă. Pe acest fond, cel mai creativ dintre stelişti este Paraschiv, dar munca şi fineţea lui sînt risipite, democratic, de mai toţi colegii lui. De partea cealaltă, rapidiştii beneficiază de calmul duhovnicesc al lui Sabău, care coordonează jocul cu gesturi largi din mîini şi sprinturile la sacrificiu, de care n-a obosit în deceniile de fotbal.

Prima repriză se termină cu o scădere de tonus a ambelor echipe. După pauză, Steaua pare că vrea mai mult, dar e un foc stingher, pentru că Rapidul reuşeşte să îngheţe jocul. Giuleştenii aşteaptă, cedează mijlocul terenului, dar "militarii" macină în gol, fără spor. Meciul e urît şi doar carambolul din careul giuleştean, cînd Steaua înscrie un gol valabil, anulat la semnalizarea lui Tudor Constantinescu, trezeşte ambele galerii.

Lucrurile se lămuresc la golul lui Pancu, cel care înscrie cu umărul, după ce Şumudică centrase lung, lung, ca o vară portugheză. Steaua intră în vrie şi totul se termină cu zece minute înainte de final, cînd Mutică desăvîrşeşte umilinţa adversarilor, înscriind cu capul. Roş-albaştrii zvîcnesc din orgoliu, dar fără să ajungă clar la poartă. Nervos, Gigi Becali părăseşte tribuna. Fumul ţigaretei sale fusese învins de fumul mai gros care urca la cer dinspre galeria Grantului. Mirosea a locomotivă şi a revanşă.

SUS-JOS. *Imaginea-simbol a partidei din Giuleşti: Rapidul în picioare, Steaua la pămînt. În cele două roluri, Robert Niţă şi Florentin Dumitru*

Punctajul jucătorilor din Divizia Fantastică în etapa a 10-a

Cod	Jucători	Punctaj
	PORTARI	
001	Ignătescu (FCM Bacău)	1
002	Cernea (Petrolul)	-3
003	Neamţu (La Rocar)	0
004	Irimia (Petrolul)	0
005	Curcă (Farul)	-1
006	Bogdan (La Jiul)	0
007	Stanca (Sportul)	-3
008	Almăşan (UMT)	0
009	Colceag (FC Argeş)	0
010	Cîmpeanu (Gloria)	-3
011	Arcanu (FC Braşov)	0
012	Dolha (Rapid)	0
013	Dossey (FC Braşov)	0
014	Mulţescu (Astra)	4
015	Lefter (Ceahlăul)	0
016	Vintilă (FC Naţional)	5
017	Cr. Munteanu (Oţelul)	4
018	R. Lucescu (FCM Bacău)	4
019	Prunea (Dinamo)	0
020	M. Tudor (Steaua)	-2
	FUNDAŞI	
021	Goşa (UMT)	2
022	L. Nemţanu (La Fulgerul)	0
023	Cr. Petcu (Farul)	0
024	Senin (Farul)	6
025	Musteaţă (Sportul)	2
026	Secăreanu (Sportul)	2
027	Codreanu (FCM Bacău)	2
028	A. Toma (Oţelul)	3
029	Mihart (Astra)	2
030	Oancea (Petrolul)	2
031	Semeghin (Dinamo)	0
032	Fl. Moldovan (FC Braşov)	6
033	Fl. Ganea (FCM Bacău)	0
034	Jula (Gloria)	1
035	Lupşa (Petrolul)	1
036	Culeafă (Farul)	0
037	Briciu (UMT)	2
038	Iordache (Naţional)	0
039	I. Andraşi (FC Braşov)	2
040	Miclăuş (La Gaz Metan)	0
041	M. Roşu (La FC Bihor)	0
042	Farmache (Sportul)	0
043	M. Kovacs (UMT)	0
044	Bordeanu (Steaua)	0
045	Ciurar (la Gaz Metan)	0
046	M. Stan (FC Argeş)	0
047	Vochin (U Craiova)	1
048	Purică (Ceahlăul)	2
049	Păunescu (Sportul)	0
050	I. Barbu (Farul)	5
051	Mada (UMT)	2
052	Galamaz (Sportul)	2
053	Ghionea (Oţelul)	4
054	Bolfă (La FC Oneşti)	0
055	Săsărman (Gloria)	0
056	Voinea (Petrolul)	1
057	Domşa (Ceahlăul)	0
058	Alistar (Ceahlăul)	3
059	Cazangiu (La Gaz Metan)	0
060	Florea (La Şahtior Doneţk)	0
061	Raţ (Rapid)	4
062	Stroe (FC Argeş)	0
063	Lingurar (Astra)	3
064	Toporan (Petrolul)	1
065	Maftei (Rapid)	0
066	Fl. Pîrvu (Dinamo)	0
067	Şomcherechi (FC Argeş)	1
068	Curt (FC Naţional)	3
069	Baldovin (U Craiova)	0
070	Negoiţă (Astra)	0
071	Mîndrean (Gloria)	1
072	Miu (Steaua)	1
073	Dulca (Fără echipă)	0
074	Tîlvan (Dinamo)	2
075	Bogoi (FC Argeş)	2
076	Ad. Matei (FC Naţional)	3
077	Şoavă (Rapid)	3
078	M. Ionescu (Ceahlăul)	3
079	Tofan (Oţelul)	3
080	Mitriţă (Steaua)	0
081	Crivac (FC Argeş)	2
082	V. Năstase (Dinamo)	3
083	Isăilă (FC Braşov)	3
084	N. Diţă (FC Argeş)	1
085	D. Chiriţă (Rapid)	4
086	Potocianu (FC Naţional)	2
087	Naicu (U Craiova)	0
088	R. Ciobanu (FCM Bacău)	3
089	Pelin (Oţelul)	3
090	B. Nicolae (Astra)	3
091	Rohat (Petrolul)	1
092	Perjă (Rapid)	0
093	Stoican (U Craiova)	2
094	Carabaş (FC Naţional)	3
095	Lăcustă (Astra)	0
096	Mihali (Retras)	0
097	Dragomir (U Craiova)	1
098	Dancia (FC Argeş)	0
099	Bodea (FC Braşov)	3
100	Mutică (Rapid)	7
101	D. Bălan (Steaua)	0
102	Papură (FC Naţional)	3
103	Buta (FC Braşov)	2
104	Miszti (Gloria)	2
105	C. Dobre (U Craiova)	5
106	Gireadă (FCM Bacău)	2
107	Măuţă (FC Braşov)	0
108	Frăsineanu (în Israel)	0
109	Baciu (Steaua)	1
110	P. Marin (FC Naţional)	3
111	Petroesc (Astra)	4
112	Stanciu (Rapid)	3
113	P. Stoica (Steaua)	1
114	Trofin (FCM Bacău)	0
115	Onuţ (Dinamo)	0
116	Bolohan (Dinamo)	2
117	V. Popa (Gloria)	1
118	Kiriţă (Dinamo)	0
119	Iencsi (Rapid)	4
120	Rădoi (Steaua)	0
	MIJLOCAŞI	
121	Ritter (UMT)	0
122	Păcurar (la Foresta)	0
123	A. Dumitru (Sportul)	0
124	Vetrea (FCM Bacău)	0
125	Velcea (Gloria)	1
126	Şt. Grigorie (U Craiova)	0
127	Ov. Petre (FC Naţional)	0
128	Cr. Irimia (Sportul)	2
129	Cristocea (Farul)	3
130	A. Savu (Petrolul)	1
131	D. Rednic (U Craiova)	0
132	T. Şerban (Ceahlăul)	2
133	Fl. Croitoru (la Oneşti)	0
134	Chirea (Farul)	2
135	Marişescu (UMT)	0
136	Bucur (Sportul)	2
137	Stere (FC Braşov)	5
138	Pitu (FCM Bacău)	4
139	Falub (FC Naţional)	0
140	Danciu (U Craiova)	4
141	Bădescu (Farul)	0
142	Maleş (Oţelul)	0
143	Coroian (Gloria)	4
144	E. Tudor (Petrolul)	0
145	M. Mitu (Plecat în Belgia)	0
146	Solomon (Ceahlăul)	2
147	Gr. Tudor (FC Argeş)	0
148	Botez (Ceahlăul)	0
149	Domocoş (U Craiova)	0
150	N. Răducan (Rapid)	0
151	I. Badea (FC Braşov)	0
152	Boştină (Oţelul)	2
153	Pancovici (Petrolul)	1
154	Dăncuş (Gloria)	0
155	H. Cioloboc (Gloria)	1
156	Pădureţ (Sportul)	3
157	Apostol (FCM Bacău)	2
158	Enache (Ceahlăul)	8
159	V. Tănase (Oţelul)	0
160	Ceauşu (Gloria)	1
161	Fl. Călin (UMT)	3
162	A. Chiriţă (FC Argeş)	0
163	Cr. Vlad (FC Argeş)	0
164	Bundea (Fără echipă)	0
165	Abăluţă (Farul)	2
166	Paraschiv (Steaua)	2
167	Vlaicu (UMT)	3
168	Cocan (FC Braşov)	0
169	V. Munteanu (Dinamo)	0
170	Buia (Dinamo)	1
171	G. Coman (FC Naţional)	1
172	C. Ilie (Ceahlăul)	2
173	Crăciun (Astra)	1
174	B. Andone (Oţelul)	1
175	Baştină (Oţelul)	1
176	M. Sava (U Craiova)	3
177	G. Popescu (FC Naţional)	2
178	Falemi (Steaua)	0
179	Ilyeş (Astra)	1
180	Schumacher (Rapid)	2
181	Bălaşa (FC Argeş)	2
182	Lincar (Steaua)	0
183	Ghioane (La Dinamo Kiev)	0
184	Buga (FC Braşov)	2
185	Sînmărtean (Gloria)	2
186	Iftodi (FCM Bacău)	0
187	Tameş (Dinamo)	1
188	Măldărăşanu (Rapid)	2
189	D. Todoran (Petrolul)	0
190	Sabău (Rapid)	3
191	Liţă (Steaua)	0
192	Lupescu (Dinamo)	0
193	Fl. Dumitru (Steaua)	1
194	Neaga (Steaua)	0
195	Trică (Steaua)	0
	ATACANŢI	
196	Cojan (UMT)	0
197	Ţeican (Farul)	0
198	Mazilu (Sportul)	2
199	M. Nemţanu (Ceahlăul)	0
200	Mitrovici (FC Naţional)	1
201	Vrăjitoarea (Gloria)	0
202	N. Dică (FC Argeş)	2
203	Iacob (U Craiova)	0
204	O. Chihaia (Sportul)	1
205	L. Mihai (Farul)	9
206	Zicu (Dinamo)	0
207	Giuchici (UMT)	0
208	Zlati (La FC Oneşti)	0
209	Ciubotariu (Sportul)	0
210	Ghindă (FC Argeş)	0
211	Orlando (Petrolul)	1
212	Manta (U Craiova)	3
213	Bukvici (FC Argeş)	1
214	M. Dăscălescu (Astra)	0
215	Fl. Petcu (FCM Bacău)	4
216	Săvoiu (UMT)	0
217	Iorga (FC Braşov)	4
218	I. Savu (U Craiova)	0
219	V. Ion (La Gloria Buzău)	0
220	Diniţă (Sportul)	3
221	Cr. Negru (Farul)	2
222	N. Constantin (Rapid)	0
223	S. Ilie (Dinamo)	0
224	Guriţă (Oţelul)	1
225	Turcu (Gloria)	1
226	Caramarin (FC Naţional)	2
227	Guşatu (La FC Bihor)	0
228	Bădoi (FCM Bacău)	2
229	Dună (Astra)	2
230	Costescu (Petrolul)	5
231	Bîrdeş (FC Argeş)	0
232	Dănciulescu (Steaua)	0
233	Bîrsan (Astra)	0
234	Mihalache (Astra)	0
235	Cl. Drăgan (Dinamo)	1
236	R. Niţă (Rapid)	2
237	Bărcăuan (U Craiova)	0
238	Ciocoiu (FCM Bacău)	0
239	Cursaru (FCM Bacău)	5
240	Sg. Radu (FC Naţional)	1
241	Vascko (FC Braşov)	0
242	Axinia (Ceahlăul)	2
243	Mara (La Alaves)	0
244	Cl. Răducanu (Steaua)	1
245	Cl. Niculescu (Dinamo)	2
246	Vlădoiu (FC Argeş)	2
247	Mihalcea (Dinamo)	2
248	Pancu (Rapid)	7
249	R. Niculescu (FC Naţional)	0
250	M. Niculae (La Sporting)	0

DOLHA ARE GRIPĂ

Aflat în cantonament alături de colegii săi, Emilian Dolha s-a simţit rău sîmbătă dimineaţă. El avea febră 37 cu 9 şi cum situaţia părea să se înrăutăţească, doctorul Marian Dumitru a decis să-l ducă pe goalkeeperul rapidist la spitalele de Urgenţă şi Colentina, pentru analize. Se pare că Dolha are gripă şi acuză şi nişte dureri articulare la şoldul stîng. Ieri la prînz, el scăpase de febră, însă resimţea încă o stare de moleşeală, motiv pentru care nici n-a jucat, iar astăzi i se va face un test cu rezonanţă magneto-nucleară. *(Cristi Zagaradniuc)*

ZARURI PENTRU PIŢURCĂ

Înaintea meciului, organizatorii au hotărît să nu mai permită accesul spectatorilor în primele două rînduri aflate deasupra băncii de rezerve a oaspeţilor. Din cauza afluenţei de public, ei nu au respectat însă decizia, astfel că fanii rapidişti şi-au dat din nou în petic. Ei au aruncat cu zaruri şi cu cărţi de joc în antrenorul Victor Piţurcă, incidentul fiind consemnat şi de observatorul Gheorghe Nedelescu, însă nu au putut să-l scuipe pe tehnicianul Stelei întrucît acesta a evitat să iasă de sub copertină. *(Marius Mărgărit)*

Divizia Fantastică (01) 30.70.800

Telefonul automat este disponibil 24 de ore din 24, fără taxe suplimentare

Azi, între orele 10:00 şi 16:00, se pot face schimbări pentru etapa a 11-a la telefoanele: 311.02.13 şi 312.17.40

Modifică-ţi echipa folosind şi adresele noastre de Internet: www.prosport.ro şi www.diviziafantastica.ro

ROMÂNI

Filipescu a reintrat

Folosit de antrenorul lui Betis, Juande Ramos, în centrul apărării, Iulian Filipescu a avut destule probleme cu atacanţii lui Villarreal în partida încheiată 1-1. Cotidianul "El Pais" i-a reproşat că nu şi-a coordonat apărarea cum trebuie, iar "Diario de Sevilla" l-a notat cu o singură stea. Singurul "Marca" a remarcat jocul destul de bun la intercepţie al românului, revenit pe teren după o accidentare care l-a ţinut pe tuşă trei săptămîni. În tabăra cealaltă, Costel Gâlcă, 90 de minute în teren ca şi Filipescu, a primit două stele din partea aceluiaşi cotidian sevillan, în timp ce Gheorghe Craioveanu n-a fost utilizat.

Roşu învins

Laurenţiu Roşu s-a numărat printre titularii Numanciei în meciul pierdut pe teren propriu, 2-1, în faţa lui Atletico Madrid. Folosit pînă în minutul 83, ex-stelistul a avut o evoluţie destul de bună, iar la începutul reprizei secunde a ratat o mare ocazie de a egala la unu, trăgînd peste poartă din poziţie favorabilă.

Ganea continuă seria

"Cîte-un gol de meci jucat" a devenit deviza lui Ionel Ganea, care a punctat în fiecare din ultimele trei partide disputate în tricoul lui VfB Stuttgart. Sîmbătă, la Leverkusen, internaţionalul român a deschis scorul în minutul 9, după ce s-a descotorosit de adversarul său direct, brazilianul Lucio, şi a mai irosit o bună şansă imediat după pauză. Folosit tot meciul cîştigat de gazde cu 4-1, şi considerat cel mai bun jucător al oaspeţilor, alături de fundaşul Bordon, Ganea are la activ 5 goluri înscrise în acest sezon.

Dorinel a pierdut

Dorinel Munteanu a fost unul dintre cei mai buni jucători ai Wolfsburgului aseară, evoluînd pe toată durata partidei pierdute cu 1-0 în faţa lui Hamburger SV. Vasile Miriuţă şi Laurenţiu Reghecampf au fost titulari la Energie Cottbus în meciul susţinut la Hamburg, 0-4 cu FC St. Pauli, jucînd însă foarte slab. Dacă Miriuţă a rămas pînă la final pe teren, ratînd una din puţinele ocazii ale oaspeţilor, "Reghe" a fost înlocuit în minutul 51. "A fost cea mai slabă partidă a noastră din acest sezon. N-am luptat deloc", a declarat Miriuţă agenţiei de presă SID.

Dan Petrescu avansat

Neconvocat pentru vreunul din meciurile de campionat susţinute de Southampton în acest sezon, Dan Petrescu şi-a făcut sîmbătă apariţia, în sfîrşit, pe banca de rezerve a "sfinţilor". Dar managerul Stuart Gray n-a apelat la internaţionalul român în meciul pierdut de echipa sa cu 2-0 în faţa lui West Ham United.

Abonaţi ai tribunelor

Accidentat, Viorel Moldovan a urmărit de pe margine remiza (2-2) obţinută de echipa sa, FC Nantes, în duelul cu Auxerre. Florin Răducioiu, ieşit de mai mult timp din vederile antrenorului Didier Deschamps, n-a făcut deplasarea la Guingamp, unde Monaco a pierdut cu 2-1. În Elveţia, Mihai Tararache a fost ieri titular la Grasshopper, 0-3 pe teren propriu cu FC Sion, jucînd toate cele 90 de minute. În schimb, Ionel Gane n-a fost utilizat în meciul cîştigat de St. Gall, 1-0, la Aarau. În Grecia, Panionios, echipă pregătită de Ţiţi Dumitriu, a pierdut, 1-3, la PAOK Salonic.

Zetterberg în locul lui Stoica?

Aflat sub tratament, după ce medicii i-au descoperit lichid la muşchii adductori, Alin Stoica (foto) n-a jucat pentru Anderlecht la 2-1 cu Charleroi. În privinţa contractului, care expiră la finele sezonului, conducerea clubului îi va face o nouă ofertă după meciul cu Lokomotiv Moscova din Ligă, numai că ziarul "Le Soir" a apreciat că totul va fi de formă, urmărindu-se, de acum, readucerea lui Zetterberg de la Olympiakos Pireu. Pe de altă parte, Alin i-a fost propus lui Mircea Lucescu la Galatasaray, însă antrenorul vicecampioanei Turciei a declarat că "este un jucător de luat, dar în acest moment nu e posibil. Avem probleme financiare, sînt jucători care au de primit bani şi nu ne putem permite să facem achiziţii". Într-un alt meci disputat sîmbătă în Belgia, Anvers - Molenbeek (1-2), Mitu n-a fost utilizat la oaspeţi.

Nanu integralist

Vitesse Arnhem, cu Stefan Nanu în primul unsprezece, a trecut sîmbătă de NAC Breda cu scorul de 1-0. Nanu a evoluat pe toată durata întîlnirii, la fel ca şi Tiberiu Gioane în confruntarea cîştigată de Dinamo Kiev în Cupa Ucrainei, 3-0 cu Obolon Kiev. Florin Cernat a fost de asemenea titular la Dinamo, dar antrenorul Valeri Lobanovski l-a înlocuit în minutul 58. Într-un alt meci, Stal Alcevsk - Şahtior Doneţk (3-1), Daniel Florea şi Marian Aliuţă n-au fost utilizaţi.

ADVERSARI CM 2002

A revenit Zahovici

Zlatko Zahovici, conducătorul de joc al reprezentativei Sloveniei, adversara României în barajul pentru CM 2002, a revenit pe gazon după o pauză de 21 de zile. Internaţionalul sloven a fost titular sîmbătă la Benfica Lisabona, 2-0 cu Gil Vicente, antrenorul Toni înlocuindu-l la pauză. Zahovici s-a accidentat în preliminariile Mondialului, la 1-1 cu Iugoslavia (ruptură la adductori), dar cînd aproape se refăcuse a fost forţat de Toni şi a recidivat într-un meci de campionat cu Alverca, acum trei săptămîni.

LOTO PRONO

TRAGEREA LOTO SPECIAL 6/49 din 21 octombrie 2001

44 45 29 1 37 21

TRAGEREA NOROC din 21 octombrie 2001

3 5 0 9 3 6 6

Acest număr a fost tipărit în 126.800 exemplare
Tirajul ProSport este certificat de BRAT
Analiza BRAT a fost realizată de Deloitte & Touche Romania SRL
BIROUL ROMÂN DE AUDIT AL TIRAJELOR

neli voyages
Bucureşti, Bulevardul Nicolae Titulescu 18,
Fax: 401 222 1433
E-mail: neli@moon.ro
te invită la Istanbul, pe 30 octombrie 2001, pentru meciul din Liga Campionilor
GALATASARAY - PSV EINDHOVEN
Vino alături de Mircea Lucescu şi vei trăi meciul calificării, într-o atmosferă cum n-ai mai văzut! În plus, vei intra la antrenamentul oficial al Galatei şi vei putea cîştiga, prin tragere la sorţi, un tricou original Cim-Bom-Bom!
Înscrie-te pînă la 23 octombrie la telefoanele:
222 15 11; 222 15 12

ANGLIA

Uniţi în eşecuri

Jucătorii lui Manchester, învinşi şi de Bolton acasă, au prins gustul amar al înfrîngerilor

SINGUR PRINTRE DUŞMANI. "Diavolul" Andy Cole e redus la tăcere de duetul Charlton (stînga) - Frandsen

Theodor Jumătate

Pentru Manchester nu era de ajuns o înfrîngere în Liga Campionilor. A fost nevoie de încă un eşec, în campionat, tot acasă, 1-2 în faţa modestei Bolton, pentru ca ultima picătură să umple paharul şi să-l aducă pe managerul Ferguson în pragul disperării. Exact într-o zi care începuse atît de bine pentru scoţian. Unul dintre caii săi, "Rock of Gibraltar", tocmai cîştigase o cursă importantă de galop, "cavalerul", mai bogat cu 200.000 de dolari, dezvăluise că "este cea mai importantă victorie obţinută cu Rock", pentru ca tot el să finalizeze declaraţia, după meci: "Dar ce folos, dacă am o echipă atît de mică". Tocmai el, care avertizase la startul sezonului că are două formaţii unice, cu care va cuceri şi Liga Campionilor, şi titlul în Premier League, a ajuns să spună aşa ceva.

Dar, e clar, nu îşi mai poate struni bidiviii. Cei din teren au fost "obosiţi, letargici chiar", deşi marea majoritate folosiţi cu Bolton nu au jucat şi miercuri, în Ligă. Iar cei din tribună, titularii obişnuiţi, lăsaţi să se odihnească după confruntarea epuizantă cu La Coruña, au alte gînduri în aceste clipe. Van Nistelrooy vrea să intre în grevă, la fel ca mulţi "diavoli", ca un protest în conflictul deschis de Asociaţia jucătorilor profesionişti Ligii engleze, care doreşte să ofere doar 46,7 milioane de dolari fotbaliştilor din cele 935 încasate pentru drepturile de televiziune. Alţii, ca Roy Keane sau David Beckham, îşi fac mai mult griji de contractele personale decît de rezultatele echipei. "Căpitanul" are deja promis un nou salariu, săptămînal, de 153.000 de dolari pentru următoarele trei sezoane, în timp ce Beckham a pus o condiţie fără de care va părăsi "Old Trafford": cel puţin 170.000 de dolari pe săptămînă. Iar Ferguson trebuie să găsească soluţii. Altfel, ar putea pierde tot la ultimul său sezon ca manager.

SE RETRAGE HOULLIER?

O dezvăluire-bombă în "Sunday Mirror": Gerard Houllier, managerul lui Liverpool, supus unei dificile operaţii pe cord deschis pe 14 octombrie, va fi sfătuit să renunţe la fotbal. John Ochsner, unul dintre chirurgii renumiţi ai Marii Britanii, a declarat că "pacientul va trebui să îşi schimbe radical viaţa, deoarece nu există garanţii că disecţia de aortă nu va reapărea, cu consecinţe fatale". Această ştire apare la numai cîteva zile după ce conducerea clubului anunţase că Houllier va reveni în trei luni la echipă.

GALATASARAY

Calcule corecte

Lucescu a mizat la reluare pe Sergen, mijlocaşul turc provocînd revenirea Galatei de la 0-2 la 2-2 în derbyul cu Beşiktaş

Constantin Popescu
Beniamin Osman

Cînd l-a titularizat pe Sergen, iar Galata a evoluat apatic în meciul din Ligă cu Nantes, 0-0, Mircea Lucescu (foto) a admis că nu trebuia să procedeze aşa. "E un jucător ce nu rezistă 90 de minute. Era mai bine dacă-l foloseam doar în repriza secundă", a spus tehnicianul român. El s-a învăţat minte. Aseară, la derbyul cu Beşiktaş (2-2), Sergen a revenit pe banca de rezerve. Totuşi, Galata a început execrabil. Deşi cu 9 puncte în spatele său, Beşiktaş a controlat partea întîi al duelului, cu startul întîrziat 10 minute din pricina obiectelor aruncate de fani pe gazon. După ce Galatei i s-a refuzat un gol, marcat de Emre Aşik, considerîndu-se fault în atac, gazdele au deschis scorul în minutul 6, prin Bayram. Presiunea lor a continuat, silind apărarea Cim Bom, încropită în urma accidentărilor lui Bulent, Capone şi Hakan Unsal, să cedeze din nou, prin autogolul lui Aşik (27) la centrarea tunisianului Baya. În acel moment Lucescu l-a chemat pe portarul Mondragon şi i-a dat sfaturi pentru reorganizarea defensivei. Acţiunea a avut efect. Galata s-a apărat mai bine, nu a mai primit gol, iar introducerea lui Sergen i-a revigorat jocul, declanşînd reechilibrarea situaţiei. Primul a punctat Fleurquin (62), în urma unui şut al lui Umit Karan. L-a imitat apoi Arif (76), la o fază creată de Sergen, mărturie că socotelile lui Lucescu au fost exacte.

DOAR GALATA E NEÎNVINSĂ

Terminînd 2-2 în al 305-lea duel cu Beşiktaş (107 succese, 94 eşecuri), Galatasaray a rămas unica formaţie neîntrecută în actualul campionat turc. Trupa lui Lucescu contează pe 8 victorii şi un egal în 9 etape, continuînd să ocupe prima treaptă în clasament, cu 23 de puncte, unul mai mult decît concitadina Istanbulspor. Aceasta a fost singura echipă care a ţinut pasul cu Cim Bom-ul, dar a cedat ritmul sîmbătă. Chiar dacă au evoluat pe propria arenă, elevii fostului internaţional turc Aykut au pierdut cu 1-0 în disputa cu Samsunspor, invincibilitatea lor din actuala stagiune fiind stopată de Mehmet în minutul 45.

NU CITI!
ORICUM NU ŞTII
ce este
BATOFIX PROFI*!
BATEC®
*Este mortar adeziv superior pentru lipirea plăcilor ceramice, fabricat de BATEC, la Turda, premiat la Paris şi exportat în Anglia. Pentru Dumneavoastră este prezent în toate oraşele din România.

Octombrie, luna cadourilor la Goldstern!
Sagem DC 810 GRATUIT Cu abonament la Cosmorom Plus 25
3+3 luni fără abonament! plus un cadou surpriză!
Motorola C 520 GRATUIT Cu abonament la Cosmorom Plus 25
3 luni oferite de Cosmorom (2, 7, 13)
+ 3 luni oferite de Goldstern (5, 9, 11)
Goldstern
Agent Autorizat cosmorom
BUCUREŞTI
• B-dul N. Bălcescu nr. 18- 22 Tel: 312.65.73
• Piaţa Rosetti – Bd. Carol 6; Tel: 313.73.92
• Drumul Taberei - P-ţa Moghioroş
• Magazin Bucur Obor - Parter;
• Magazin Cocor – Parter; Tel: 314.96.65, int. 112
• Magazin Unirea - Parter
• Şos. Mihai Bravu nr. 311-313 Bl. SB 1 Parter Tel: 095 622 217
• B-dul Theodor Pallady nr. 1
• B-dul Iuliu Maniu nr.55, Bl 17 Tel: 771.27.76
PLOIEŞTI
Piaţa Victoriei, aripa est nr.7; Tel: 044/145.016
PITEŞTI
Str. Victoriei nr. 89 Tel: 048/223.332
CONSTANŢA
Bd. Tomis 279; Tel: 041/55.32.34
RÂMNICU VÂLCEA
Calea lui Traian bl. Anton Pann, parter Tel: 050/ 735.670
BRAŞOV
Piaţa Teatrului Complex Duplex 91 Tel: 068/477 554
Goldstern. apropie-te

ANGLIA - Etapa a 10-a

Manchester United - Bolton ....1-2 (Veron 25 - Nolan 35, Ricketts 84)
Arsenal - Blackburn ....3-3 (Pires 48, Bergkamp 53, Henry 78 - Gillespie 41, Dunn 58, 89)
Derby County - Charlton ....1-1 (Ravanelli 15 - Euell 73)
Everton - Aston Villa ....3-2 (Watson 31, Radzinski 59, Gravesen 62 - Hadji 71, Schmeichel 90)
Leicester - Liverpool ....1-4 (Wise 58 - Fowler 5, 43, 90, Hyypia 10)
West Ham - Southampton ....2-0 (Kanoute 53, 81)
Fulham - Ipswich Town ....1-1 (Hayles 23 - J. Wright 55)
Newcastle - Tottenham ....0-2 (Speed 8 autogol, Poyet 20)
Leeds - Chelsea 0-0
Partida Middlesbrough - Sunderland se dispută diseară.

CLASAMENT

1	Leeds	19p	(12-3)
2	Arsenal	18p	(21-8)
3	Manchester	17p	(26-16)
4	Liverpool	16p	(15-9)
5	Aston Villa	15p	(13-6)
6	Bolton	15p	(12-11)
7	Chelsea	14p	(12-7)
8	Everton	14p	(15-12)
9	Tottenham	14p	(16-14)
10	Newcastle	14p	(15-13)
11	Blackburn	13p	(18-14)
12	Sunderland	12p	(9-10)
13	Charlton	10p	(8-8)
14	Fulham	8p	(8-11)
15	M'brough	8p	(8-17)
16	West Ham	8p	(7-16)
17	Ipswich	7p	(7-12)
18	Derby	6p	(7-16)
19	Southampton	6p	(5-14)
20	Leicester	5p	(6-23)

GERMANIA - Etapa a 10-a

Bayern München - FC Kaiserslautern ...4-1 (Santa Cruz 16, Salihamidzici 23, 29 penalty, Pizarro 90 - H. Koch 82 penalty)
Leverkusen - Stuttgart ....4-1 (Ze Roberto 24, Zivkovici 59, Lucio 63, Berbatov 86 - Ganea 9)
Schalke - München 1860 ....1-0 (Jentzsch 13 autogol)
Hertha Berlin - Bremen ....3-1 (Dardai 6, Goor 31, Rehmer 61 - Ailton 7)
Nürnberg - Mönchengladbach ....1-2 (Frey 74 - Mieciel 10, Nikl 60 autogol)
Rostock - FC Koln ....3-0 (Radwan 59, Beierle 62, Wibran 73)
St. Pauli - Cottbus ....4-0 (Patschinski 3, 55, Kalujni 52 autogol, Meggle 78)
Wolfsburg - Hamburg ....0-1 (Hoogma 58)
Dortmund - Freiburg ....0-2 (Coulibaly 44, Kehl 90+1)

CLASAMENT

1	Bayern	25p	(25-4)
2	Leverkusen	24p	(25-11)
3	Kaiserslautern	24p	(24-14)
4	Dortmund	19p	(15-8)
5	Schalke	17p	(12-12)
6	Stuttgart	15p	(12-13)
7	Bremen	14p	(15-14)
8	Hertha	14p	(14-16)
9	Hamburg	12p	(14-14)
10	M'gladbach	12p	(13-13)
11	Freiburg	12p	(13-14)
12	Cottbus	11p	(12-20)
13	München 1860	11p	(11-19)
14	Wolfsburg	9p	(13-16)
15	Rostock	9p	(10-16)
16	FC Koln	8p	(7-18)
17	St. Pauli	7p	(11-15)
18	Nürnberg	7p	(7-16)

DIVERSE

TURCIA

Etapa a 9-a: Dyiarbakir - Ankaragucu 2-1, Istanbulspor - Samsun 0-1, Gaziantep - Malatya 1-0, Trabzon - Yozgat 2-0, Fenerbahce - Antalya 3-2, Goztepe - Denizli 1-1, Beşiktaş - Galatasaray 2-2, Bursaspor - Kocaelispor 2-1, Genclerbirligi - Rizespor 2-2.

Clasament: 1. Galatasaray 23p, 2. Istanbulspor 22p, 3. Fenerbahce 19p.

BELGIA

Etapa a 10-a: Anderlecht - Charleroi 2-1, Genk - Lommel 4-2, Lokeren - Mouscron 2-1, Anvers - Molenbeek 1-2, FC Bruges - Alost 3-0, Beveren - St. Trond 3-2, Lierse - La Gantoise 1-2. Meciurile La Louviere - Standard şi Westerlo - Germinal Beerschot s-au disputat aseară.

Clasament: 1. La Gantoise 25p, 2. FC Bruges 24p, 3. Genk 21p, 4. Anderlecht 18p... 6. Standard 15p.

OLANDA

Etapa a 10-a: PSV Eindhoven - De Graafschap 4-0, Tilburg - Waalwijk 3-1, Alkmaar - Feyenoord 1-3, Vitesse Arnhem - NAC Breda 1-0, Sparta Rotterdam - Roda Kerkrade 0-3, Den Bosch - Utrecht 1-1, Groningen - Heerenveen 1-1, Nijmegen - Twente Enschede 2-0.

Clasament: 1. Ajax 22p, 2. Vitesse 21p, 3. Feyenoord 19p.

PORTUGALIA

Etapa a 9-a: FC Porto - Belenenses 1-2, Benfica - Gil Vicente 2-0, Boavista - Braga 3-0, Maritimo - Guimaraes 2-0, Beira Mar - Alverca 6-2, Salgueiros - Pacos Ferreira 3-2, Varzim - Farense 2-0. Partida Vitoria Setubal - Leiria s-a jucat aseară, iar Sporting - Santa Clara se dispută astăzi.

Clasament: 1. Boavista 22p, 2. Benfica 17p, 3. FC Porto 16p... 6. Sporting 13p.

UCRAINA

Cupă, turul 6: Obolon Kiev (D2) - DINAMO KIEV 0-3, ZAPOROJE - Harkov 1-0, MARIUPOL - Ujgorod 1-0, STAL ALCEVSK (D2) - Şahtior Doneţk 3-1, SK VOLIN (D2) - Metalurg Doneţk 2-1, KARPATI LVOV - Tavria Simferopol 2-0.

Echipele scrise cu litere mari s-au calificat în faza următoare. Partida Dneprpetrovsk - Alekjandria s-a jucat aseară, iar meciul Krivoi Rog - ŢSKA Kiev are loc astăzi.

ELVEŢIA

Etapa a 16-a: Basel - FC Zurich 2-1, Young Boys - Lucerna 5-1, Neuchatel - Lausanne 2-1, Lugano - Servette Geneva 1-1, Aarau - St. Gall 0-1, Grasshopper - FC Sion 0-3.

Clasament: 1. Basel 30p, 2. St. Gall 28p, 3. Young Boys 26p, ... 6. Grasshopper 23p.

SCOŢIA

Etapa a 11-a: Aberdeen - Dunfermline 3-2, Celtic - Dundee United 5-1, Kilmarnock - Livingston 1-5. Hibernian - Hearts 2-1, St. Johnstone - Rangers 0-2. Partida FC Dundee - Motherwell a fost amînată.

Clasament: 1. Celtic 31p, 2. Rangers 24p, 3. Livingston 20p.

SLOVACIA

Etapa a 13-a: Inter Bratislava - Dubnica 2-0, Tatran Presov - Slovan Bratislava 1-0, Trencin - Artmedia Petrzalka 1-1, FC Kosice - Zilina 0-4, Ruzomberok - Matador Puchov 1-1.

Clasament: 1. Inter 26p, 2. Ruzomberok 24p, 3. Zilina 24p.

PRELIMINARII CM 2002 - Zona Asia

Grupa B, ultimele meciuri: Uzbekistan - China 1-0, Emiratele Arabe Unite - Oman 2-2.

Clasament final: 1. CHINA 19p, 2. EAU 11p, 3. Uzbekistan 10p, 4. Qatar 9p, 5. Oman 6p.

China s-a calificat la turneul final, iar EAU va susţine un meci de baraj cu ocupanta locului secund din grupa A.

ITALIA

Și-a ținut cuvîntul

După ce sîmbătă și-a făcut autocritica în "La Gazzetta dello Sport", Adrian Mutu a marcat al doilea gol în acest sezon pentru Verona (2-0 la Florența)

Daniel Scorpie

"Nu pot să mai ratez și sezonul ăsta", declara în vară Adrian Mutu. Așa cum a scris și sîmbătă "La Gazzetta dello Sport", atacantul român a înțeles că ajunsese în momentul cel mai important al carierei. "Are clasă, talent și multă ambiție", l-a încurajat Alberto Malesani. Antrenorul Veronei i-a acordat credit, titularizîndu-l în fiecare meci, chiar dacă jocul nu i-a mers mereu. "Avea dreptate Malesani cînd mi-a spus că pot deveni fotbalist mare doar dacă înscriu. N-am voie să mai irosesc goluri simple. Trebuie să fiu mai incisiv, mai concentrat. Un atacant care nu marchează, nu contează în Italia. Am refuzat oferta lui Sporting tocmai pentru că am vrut să rămîn în Calcio, care este capitala fotbalului", a mărturisit Mutu.

Fostul dinamovist i-a întors favorul lui Malesani, reușind o evoluție excelentă a doua zi la Florența. Integralist, el s-a mișcat cu mare dezinvoltură pe "Franchi" și l-a pus deseori în dificultate pe omul său de marcaj, Torricelli. Așa s-a întîmplat și spre finalul primei reprize, cînd fundașul echipei "viola" l-a faultat la marginea careului, acțiunea a fost continuată de Camoranesi, care a scos apoi penaltyul transformat de Oddo. Lui Mutu îi lipsea însă golul. Eforturile i-au fost răsplătite după pauză, în minutul 57. "Gol de antologie", cum a notat în comentariul on-line "Gazzetta". Al doilea în acest campionat pentru "decarul" Veronei, care l-a învins pe Manninger cu un șut din întoarcere cu dreptul, plasat la colțul lung, și a închis tabela (2-0), aducînd Veronei primul succes la Florența după 15 ani.

MEDIAFAX FOTO

GRAZIE, MISTER! Adrian Mutu a fost la Florența atacantul pe care și-l dorește la Verona antrenorul Malesani

ITALIA - Etapa a 7-a

Bologna - Juventus 0-0

Atalanta - Udinese 1-5
(Doni 57 - Jorgensen 5, 61, Iachinta 77, Muzzi 80, 85 penalty)

Chievo - Parma 1-0
(Corradi 24)

Fiorentina - Verona 0-2
(Oddo 43 penalty, Mutu 57)

Piacenza - Brescia 0-1
(R. Baggio 19)

AS Roma - Lecce 5-1
(Totti 7, 80 penalty, Samuel 38, Candela 72, Batistuta 88 - Chevanton 66)

Torino - Perugia 1-0
(Ferrante 25)

Venezia - Lazio 0-0

Meciul Inter - Milan s-a disputat aseară.

CLASAMENT

1	Chievo	16p	(15-8)
2	Inter Milano	14p	(11-5)
3	Bologna	13p	(4-3)
4	Juventus	12p	(12-7)
5	AS Roma	12p	(11-6)
6	AC Milan	11p	(13-9)
7	Verona	11p	(7-5)
8	Brescia	10p	(12-10)
9	Udinese	9p	(13-10)
10	Lecce	9p	(10-11)
11	Piacenza	8p	(11-11)
12	Lazio Roma	8p	(3-3)
13	AC Parma	7p	(6-7)
14	Perugia	6p	(6-9)
15	AC Torino	6p	(8-12)
16	Fiorentina	6p	(10-17)
17	Atalanta	4p	(6-16)
18	Venezia	2p	(3-12)

SPANIA - Etapa a 9-a

La Coruna - FC Sevilla 1-0
(Tristan 25)

Las Palmas - Bilbao 1-1
(Tevenet 81 - Etxeberria 45)

Malaga - Barcelona 1-1
(Dario Silva 75 - Rivaldo 77)

Betis Sevilla - Villarreal 1-1
(Joaquin 60 - Palermo 19)

Real Sociedad - Osasuna 2-1
(Jankauskas 59, De Paula 85 - Alfredo 2)

Celelalte meciuri s-au disputat aseară.

Clasament: 1. La Coruna 20p, 2. Betis 17p, 3. Celta 16p... 5. Valencia 14p, 6. Villarreal 14p, 7. Alaves 12p... 16. Espanol 10p.

FRANȚA - Etapa a 11-a

Lyon - Sochaux 1-1
(Juninho 84 - Isabey 38)

Marseille - Lille 0-0

Nantes - Auxerre 2-2
(Quint 67 penalty, F. Da Rocha 84 - Tainio 57, Fadiga 68 penalty)

Guingamp - Monaco 2-1
(Fiorese 38, Maoulida 48 - Saib 53)

Bastia - Rennes 1-2
(Ferreira 87 - Chapuis 59, 74)

Lens - Montpellier 2-0
(Coridon 38, Moreira 90)

Meciurile Bordeaux - Metz, Troyes - Lorient și Sedan - PSG s-au disputat aseară.

CLASAMENT

1	Lens	24p	(19-10)
2	Lille	23p	(12-5)
3	Lyon	21p	(20-9)
4	Auxerre	20p	(18-11)
5	Sochaux	19p	(19-13)
6	Bordeaux	14p	(6-4)
7	Troyes	14p	(11-10)
8	Guingamp	14p	(9-15)
9	Rennes	14p	(12-20)
10	PSG	13p	(12-9)
11	Bastia	13p	(10-14)
12	Monaco	12p	(10-11)
13	Lorient	12p	(13-14)
14	Marseille	11p	(6-7)
15	Metz	10p	(6-11)
16	Montpellier	9p	(6-9)
17	Sedan	8p	(8-14)
18	Nantes	4p	(6-17)

DIVERSE

AUSTRIA

Etapa a 16-a: Austria - Admira 3-0, Bregenz - Karnten 2-0, Salzburg - Ried 2-0. Meciurile GAK - Rapid și Tirol - Sturm s-au disputat aseară.

Clasament: 1. Tirol 35p, 2. Sturm 30p, 3. GAK 24p.

CEHIA

Etapa a 11-a, meciuri în devans: Sigma - Zizkov 0-2, Sparta - Banik 4-0.

Clasament: 1. Sparta 27p, 2. Zizkov 25p, 3. Bohemians 23p.

GRECIA

Etapa a 4-a, meciuri în devans: Olympiakos - Ionikos 5-0, Panathinaikos - Panahaiki 8-0.

Clasament: 1. Olympiakos 10p, 2. AEK 9p, 3. Panathinaikos 8p.

POLONIA

Etapa a 12-a, Grupa A: Ostrowiec - Katowice 1-0, Polonia - Zaglebie 4-0, Gornik - Widzew 1-1.

Clasament: 1. Polonia 22p, 2. Wisla 22p, 3. Odra 22p.

Grupa B: Stomil - Amica 0-0, Slask - Pogon 0-4, Ruch - Groclin 3-0.

Clasament: 1. Pogon 24p, 2. Legia 20p, 3. Amica 20p.

RUSIA

Etapa a 27-a, meci în devans: Spartak - Anji 2-1.

Clasament: 1. Spartak 56p, 2. Zenit 50p, 3. Lokomotiv 49p.

IUGOSLAVIA

Etapa a 8-a: Steaua Roșie - Sutjeska 1-0, Zeleznik - Partizan 1-2, Vojvodina - OFK 2-0, Sartid - Zvezdara 2-2, Rad - Obilici 2-3, Mladost - Zemun 0-0, Zeta - Lucani 2-1, Cukaricki - Kragujevac 3-0.

Clasament: 1. Partizan 20p, 2. Sartid 17p, 3. Steaua Roșie 13p.

Popescu a trăit un coșmar la Roma

Gică Popescu *(foto)* n-a putut evita naufragiul defensivei lui Lecce pe "Olimpico". Rămas în teren pînă la ultimul fluier, "Baciul" n-a confirmat în teren declarațiile destul de optimiste făcute înaintea partidei cu Roma, care i-a administrat echipei lui Cavasin cea mai severă corecție din acest sezon (5-1). De altfel, întreaga apărare a oaspeților a fost răvășită de acțiunile în viteză ale cuplului Totti-Delvecchio. Popescu a încercat să ajute ofensiva lui Lecce, executînd în minutul 27 o lovitură liberă, respinsă însă fără probleme de Samuel.

MIRACOLUL CHIEVO CONTINUĂ

Chievo își refuză statutul de Cenușăreasă a Seriei A. După șapte etape, echipa din micuțul cartier veronez, promovată în premieră în vară, poate fi considerată deja marea revelație din Calcio. Cu 16 puncte, trupa lui Del Neri a sărbătorit, cel puțin pînă la ora derbyului milanez, trecerea pe primul loc. Ultima victimă a lui Chievo a fost Parma, învinsă pe "Bentegodi" (1-0), după ce joi defilase în Cupa UEFA la Utrecht. Golul lui Corradi a fost de ajuns pentru a aduce al cincilea triumf al echipei cu cel mai bun atac din Italia.

LAZIO BLOCATĂ LA VENEZIA

După două victorii consecutive, cu Atalanta și Eindhoven, Lazio n-a mai avut șansă și la Venezia, unde în ultimele două sezoane cedase toate punctele. Squadra lui Zaccheroni a trebuit să accepte șahul (0-0) impus de echipa preluată de cîteva zile de Sergio Buso. Deși i-au recuperat pe Crespo și pe Nesta, "biancocelestii" au etalat același joc încîlcit, în care ocaziile de gol au apărut foarte rar. Crespo a ratat în prima repriză o ocazie singur cu Rossi, dar șansa a fost de partea oaspeților în minutul 86, cînd bara l-a salvat pe Peruzzi, la capul lui Bjorklund.

Mai mult negru decît alb

Criza continuă la Juventus. Victoria cu Rosenborg din Liga Campionilor n-a fost decît un pansament amărît pe rana deschisă de eșecul suferit pe "Delle Alpi" în fața campioanei. De la acel chinuit 3-2 cu Chievo de pe 15 septembrie, trupa lui Lippi n-a mai reușit decît trei remize, cea mai neagră serie din 1998 încoace. Ultimul pas fals l-a făcut la Bologna, unde sîmbătă a fost ținută în șah (0-0). "Sîntem obosiți, am jucat prea multe meciuri", a încercat antrenorul torinez să-și scuze elevii pentru evoluția decepționantă. Mai mult sau mai puțin obosiți, Del Piero, Nedved și Trezeguet au fost palide umbre în nocturna de pe "Dall'Ara", unde ocaziile de gol la cele două porți au părut rătăcite în abundența de faulturi. Degeaba a funcționat defensiva fără cusur, dacă linia de mijloc, privată de Tudor, a rămas prizonieră în plasa întinsă de Guidolin. Noroc că tehnicianul Bolognei s-a mulțumit cu un punct și n-a forțat victoria în final, cînd Juventus a evoluat în inferioritate numerică, Salas accidentîndu-se grav după doar 7 minute de la intrarea în joc. Atacantul chilian a suferit o ruptură de ligamente la genunchiul drept și va sta pe tușă 6 luni. Și cum un necaz nu vine niciodată singur, Del Piero și-a fracturat degetul mare al mîinii drepte. În criză de atacanți, Lippi riscă să fie înlocuit cu Ancelotti, tehnician aflat încă în solda "bianconerilor". *(Daniel Scorpie)*

AP

FĂRĂ VLAGĂ. Alessandro Del Piero (dreapta, în duel cu Salvatore Fresi) nu s-a simțit deloc în apele lui la Bologna

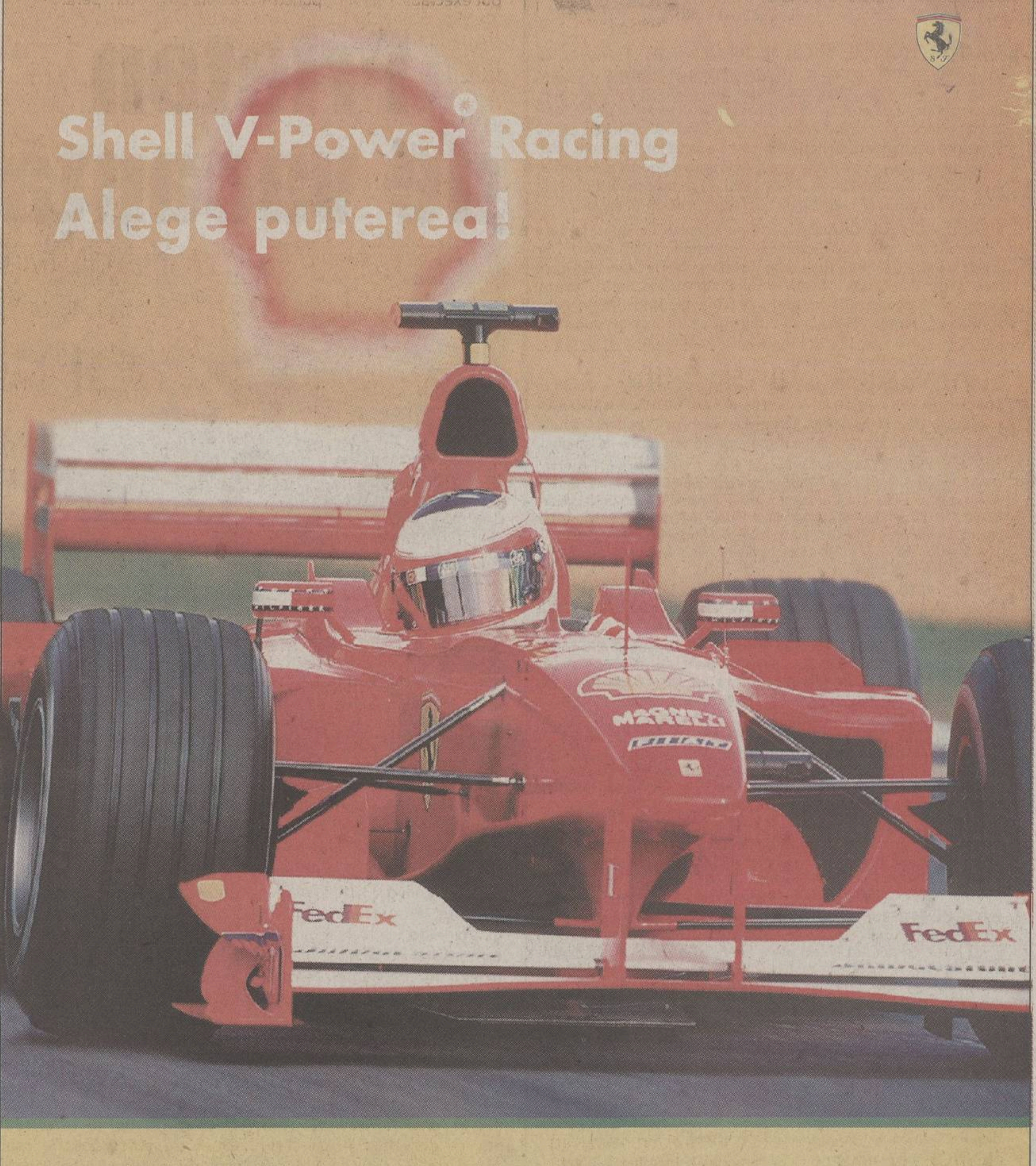

Dacă e cel mai bun combustibil pentru noul campion mondial Ferrari în sezonul 2001, atunci e bun și pentru mașina ta! O poți simți imediat după primul plin cu V-Power Racing, noul combustibil de la Shell. Formula sa unică (cifra octanică minimum 99) a fost dezvoltată de Shell împreună cu Ferrari, noul campion mondial de Formula 1, astfel încât să aducă un plus de putere, performanțe mai bune și accelerare mai ușoară exact atunci când ai nevoie.
V-Power Racing, combustibilul Shell de cea mai bună calitate din Europa este acum importat în România direct din Germania.
Cu Shell V-Power Racing, condusul devine și pentru tine o experiență unică - la fel ca pentru un pilot Ferrari de Formula 1!
Noua benzină fără plumb V-Power Racing poate fi găsită numai la stațiile Shell care au afișată sigla V-Power Racing.

Cu fiecare litru de Shell V-Power Racing cumpărat acumulezi 5 puncte SMART.

www.shell.com

Valul schimbării

Însărcinată în luna a opta, Steffi Graf (32 de ani) vrea să revină la tenis după ce va naște

PRO SPORT ACTUALITATE

Campioana germană şi-a anunţat retragerea pe 13 august 1999, după care a fost mereu alături de logodnicul ei, Andre Agassi, urmărindu-l din tribună la majoritatea turneelor pe care acesta le-a disputat

De LUMINIŢA PAUL

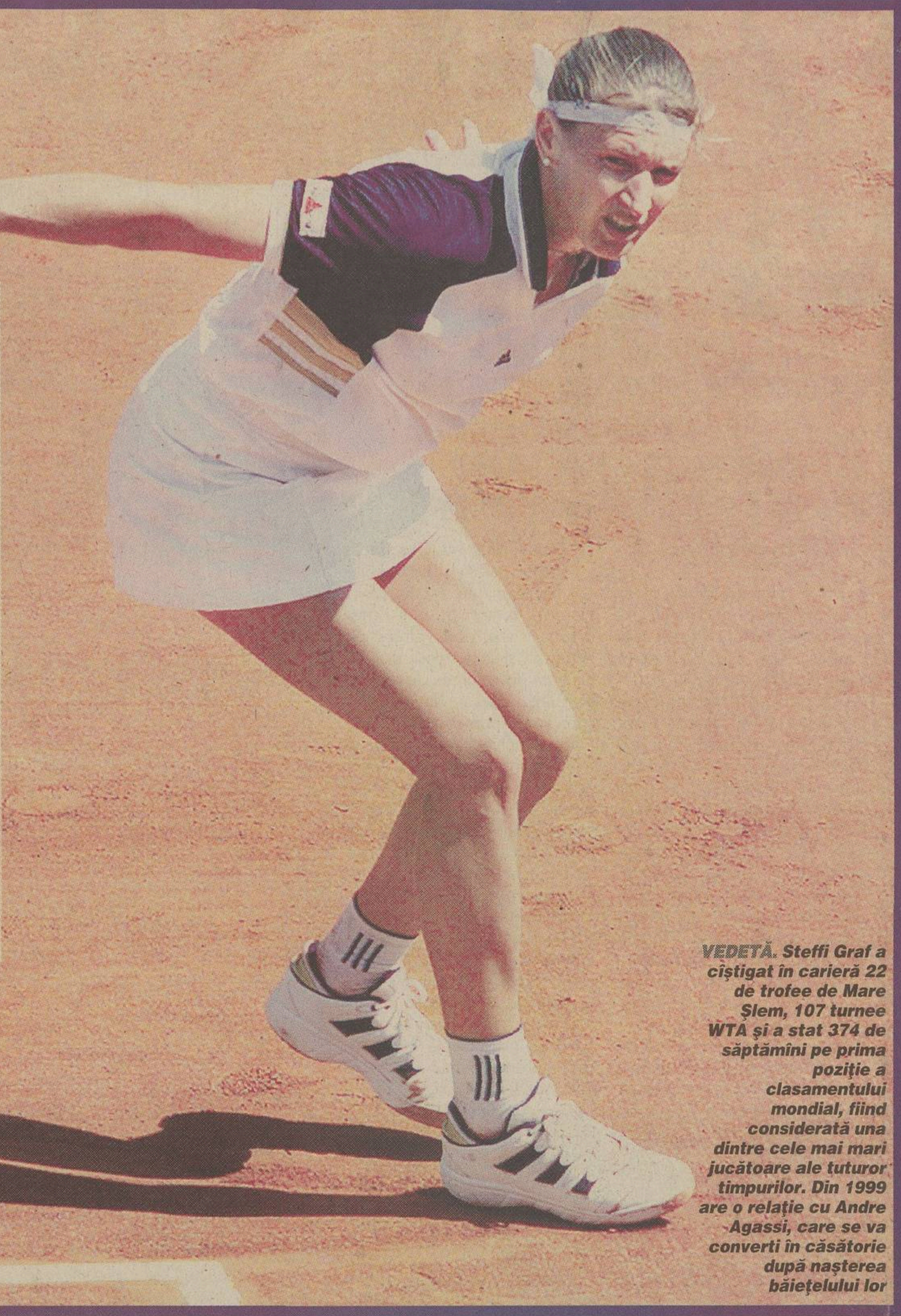

Reuters

ÎNAPOI LA JOC

Pînă acum a vorbit mai mult el. Şi cînd a venit momentul să recunoască public relaţia cu Steffi, şi cînd ea a rămas însărcinată, şi cînd s-a pus problema căsătoriei. Germanca a rămas undeva în umbră, păstrînd aceeaşi discreţie şi modestie ce au caracterizat-o şi în anii în care domina circuitul feminin. Recent însă, Graf a dat la o parte draperia sub care s-a ascuns şi a participat la un chat pe Internet cu fanii încă numeroşi pe care îi are. Şi nu s-a ferit să abordeze subiecte ce ţin de intimitatea ei, zona rămasă mai mereu un semimister.

Copilul ce urmează să vină pe lume în aproximativ o lună a fost subiectul principal. Steffi e sigură că dacă micuţul îi va vedea pe ea şi pe Andre jucînd tenis, cu siguranţă se va îndrăgosti şi el de acest sport. Pentru educaţia puştiului germanca are deja un model, cel al copilăriei ei. "Am trăit înconjurată de multă dragoste, într-un spaţiu cald", a mărturisit ea, precizînd apoi că băiatul va învăţa de la început limba tatălui, engleza, dar şi pe a mamei, germana. Deocamdată nu au ales un nume pentru bebeluş: "Încă ne gîndim şi vom fi recunoscători pentru orice sugestie potrivită", a spus Steffi. Oricum, va fi un nume scurt şi deloc comun. Pentru că Graf îşi petrece foarte mult timp citind (acum se delectează cu "Demian" al lui Hermann Hesse), mulţi îşi închipuie că băieţelul va moşteni această pasiune. "Am să-l îndrum", a recunoscut ea, "dar pentru început va fi literatură distractivă".

Steffi va naşte la sfîrşitul lunii noiembrie sau începutul lui decembrie un băieţel al cărui nume nu a fost încă stabilit

Cînd discuţia cu admiratorii căpătase un aer de-a dreptul domestic, Steffi a aruncat bomba ce i-a lăsat pe toţi înmărmuriţi: intenţionează să revină la tenis după ce va naşte. "Prin sport m-am bucurat de cele mai speciale momente ale vieţii. M-a ajutat să mă modelez ca om. În ultimul an genunchiul care m-a supărat atît s-a vindecat complet. Cred că încă e interesant să joci tenis", a spus ea, adăugînd însă că nu s-a gîndit la o dată exactă pentru revenire. Graf şi-a anunţat retragerea pe 13 august 1999, la puţin timp după ce cîştigase al şaselea titlu la Roland Garros din carieră şi după ce disputase finala la Wimbledon. Pe 16 noiembrie, în timpul Turneului Campioanelor, i s-a organizat o mişcătoare festivitate de despărţire, presărată cu lacrimi şi cadouri. A mai jucat totuşi într-un turneu demonstrativ, în Africa de Sud, la începutul lui decembrie '99. Apoi s-a dedicat în întregime vieţii alături de Andre Agassi. "Sînt foarte mulţumită de felul în care s-au scurs ultimii doi ani", a admis Graf. Tenisul face din nou parte din viitor.

***VEDETĂ.** Steffi Graf a cîştigat în carieră 22 de trofee de Mare Şlem, 107 turnee WTA şi a stat 374 de săptămîni pe prima poziţie a clasamentului mondial, fiind considerată una dintre cele mai mari jucătoare ale tuturor timpurilor. Din 1999 are o relaţie cu Andre Agassi, care se va converti în căsătorie după naşterea băieţelului lor*

INFO

GIMNASTICĂ RITMICĂ / ECHIPA României va reveni azi de la Madrid, unde a participat la Campionatele Mondiale şi a ocupat locul al 17-lea. În calificările concursului individual compus, Iulia Moldovan s-a clasat pe poziţia 40, iar Claudia Rusu a terminat pe 59. Moldovan a decis să nu se mai întoarcă în ţară. Gimnasta rom,nă a rămas în Spania, ea părăsind ieri hotelul în care s-a cazat lotul naţional. Iulia, care e elevă în clasa a XII-a la Liceul cu Program Sportiv din Bistriţa, a cucerit anul acesta cel de-al 9-lea titlu de campioană naţională la individual compus şi medaliile de aur la cerc, coardă şi măciuci.

POLO / CRIŞUL ORADEA participă începînd de astăzi la turul preliminar al Cupei Ligii Europene de Nataţie (LEN), găzduit de oraşul francez Canet En Roussillon. Crişul (antrenor Cornel Gordan) face parte din Grupa D, alături de Dauphins de Sete (Franţa), Ferencvaros Budapesta (Ungaria), WS Hannover Linden (Germania) şi Mladost Skopje (Macedonia). Turneul se va încheia duminică, formaţiile clasate pe primele două locuri calificîndu-se în turul I al Cupei LEN. **(Teo Biriş, Oradea)**

LUPTE / DINAMO Bucureşti a pierdut ieri, acasă, cu 25-36 la puncte şi 7-9 la partide în compania echipei Belediesi Istanbul, în prima manşă a semifinalelor Cupei Campionilor Europeni. Returul dintre cele două formaţii se va disputa pe 28 octombrie, la Istanbul.

RUGBY / REZULTATE înregistrate în etapa a 2-a a Diviziei Naţionale - playoff (grupa 1-8): Poli Agro Romtelecom Iaşi-CSCA Steaua 11-15, Callatis Daewoo Mangalia-Farul Constanţa 39-37, Dinamo Drupo-Universitatea 29-14, "U" Remin Baia Mare-Rulmentul Bîrlad 16-9; playout (grupa 9-16): Precizia Săcele-CSM Eldoforest Suceava 19-13, Minerul Lupeni-RC Griviţa 30-19, CSM Kirschbaum Sibiu-Ştiinţa Gerom Petroşani 24-24. Sportul Studenţesc a stat. **(Petre G. Nicolae)**

POLO / REZULTATE înregistrate în etapa a 4-a a Superligii Naţionale: Steaua-CSM Cluj 8-1 şi 11-5, Astra Arad-Dinamo Castrum 0-17 şi 4-17, Crişul Oradea-Sportul Studenţesc 7-3 şi 13-6. **(Petre G. Nicolae)**

VOLEI / REZULTATE înregistrate în etapa a 2-a a Diviziei A feminine: Dinamo-CSS Astral Sibiu 3-0, Oil Terminal Constanţa-CSU Metal Galaţi 0-3, "U" Amici Bacău-CSU Gaz Metan Tg. Mureş 3-2, Dacia Piteşti-Rapid 3-2, Penicilina Iaşi-RATB Petrom 2-3, VC Unic Piatra Neamţ-Universitatea Cluj 3-0. **(Petre G. Nicolae)**

VOLEI / REZULTATE înregistrate în etapa a 2-a a Diviziei A masculine: CSM Deltacons Tulcea-VC Municipal Piatra Neamţ 3-0, Universitatea Cluj-Midia Năvodari 1-3, Someşul Dej-"U" Bacău 1-3, Cimentul Fieni-Dinamo 2-3, Petrom Ploieşti-"U" Baia Mare 3-0, "U" Pro Volei Craiova-Electrocarbon Slatina 3-0. **(Petre G. Nicolae, Alexandra Hedeş)**

HANDBAL / REZULTATE înregistrate în etapa a 8-a din Liga Naţională masculină: Ulpimex Galaţi-Steaua 22-26, Dinamo Braşov-"U" Agronomia Cluj 25-24, HC Constanţa-Fibrexnylon Săvineşti 18-22, Dacia Piteşti-Dinamo UTI 21-26, Uztel Ploieşti-HC Minaur Baia Mare 20-23, Lignitul Pinoasa Tg. Jiu-Poli Izometal Timişoara 26-23. **(Petre G. Nicolae, Anastase Vlăsceanu)**

BASCHET / REZULTATE din cadrul etapei a 6-a a Diviziei A masculine: BC Steaua-Cimentul Fieni 66-70, Sportul Studenţesc-CSU Romradiatoare Braşov 75-83, West Petrom Arad-Rapid Isover SAAF 122-44, Vega Soced Ploieşti-Politehnica Iaşi 111-57, Dinamo Erbaşu-CSU ISA Piteşti 95-46, CSU Sibiu-Poli Carbochim Cluj 73-67. **(Anastase Vlăsceanu, Oana Duşmănescu)**

BASCHET / REZULTATE din cadrul etapei a 2-a a Diviziei A feminine: LPS Galaţi-"U" Oradea 64-63, BC ICIM Arad-CET Govora 60-40, Sportul Studenţesc-Olimpia Bucureşti 80-68, Livas Petrom Tîrgovişte-Someşul Dej 95-35, Rapid-Universitatea Cluj 72-66. **(Anastase Vlăsceanu, Cosmin Prişcă, Dan.Pataş)**

NBA / MICHAEL JORDAN a înscris 41 de puncte în partida din presezon pe care formaţia sa, Washington Wizards, a pierdut-o în faţa celor de la New Jersey Nets cu 95-102. În această partidă disputată sîmbătă, "Air" a jucat 33 de minute.

POPICE / ÎN FINALELE Cupei Europei, competiţie disputată la Tîrgovişte, medaliile de aur au fost cîştigate la fete de DSKC Eppelheim (Ger), cu 2771 de puncte. Pe locul 2 (2680 de puncte) s-a clasat Voinţa Niro, care a avut în Carmen Angelescu, Luminiţa Colonişteanu şi Maria Popescu cele mai bune jucătoare. La masculin trofeul a revenit tot nemţilor, VKC Eppelheim impunîndu-se cu 5674 de puncte. CFR Cluj a obţinut locul 3. **(Răzvan Necşulescu, Tîrgovişte)**

TENIS / REZULTATE, Stuttgart, 2,95 mil. $, finală: Haas (Ger, 15)-Mirnîi (Blr) 6-2, 6-2, 6-2; **semifinale:** Mirnîi-Kafelnikov (Rus, 5) 7-6 (3), 6-3; Haas-Hewitt (Aus, 3) 3-6, 6-4, 7-5; **Zürich, 1,9 mil. $, finală:** Davenport (SUA, 3)-Dokici (Iug, 4) 6-3, 6-1; **semifinale:** Davenport-Capriati (SUA, 2) 6-1, 5-7, 6-2; Dokici-Tauziat (Fra, 5) 6-2, 6-2; **Bratislava, 140.000 $, finală:** Grande (Ita, 4)-Sucha (Svk) 6-1, 6-1; **semifinale:** Grande-Cervanova (Svk) 6-3, 6-2; Sucha-Serra-Zanetti (Ita) 5-7, 6-1, 6-1.

RALIU / JESUS PURAS (Citroen Xsara T4) a cîştigat Raliul Corsicii, reuşind în etapa de ieri să-şi menţină avantajul în faţa maşinilor Peugeot pilotate de Gilles Panizzi şi Didier Auriol. Richard Burns se află pe locul 3 în clasamentul general, cu 34 de puncte, la 6 în urma lui Makkinen (Mitsubishi) şi McRae (Ford).

AUTO

Prieten de vacanţă

Adrian Georgescu

Cu recent lansatul X-Trail **(foto)**, Nissan a dorit să demonstreze că în impresionanta sa gamă de teren, din care fac parte Terrano şi Patrol, mai e loc pentru un model care să fie un pic mai apropiat de modelele de stradă. Puntea motoare este cea din faţă, dar, cu ajutorul unui buton aflat pe bord, se trece la tracţiunea integrală, raportul de putere dintre cele două osii fiind 57/43 faţă/spate. Principala noutate a maşinii este acest sistem 4X4, care, asistat de programul electronic de stabilitate, reacţionează imediat cînd şoferul accelerează pe suprafeţe alunecoase, umblînd la turaţia fiecărei roţi.

Numai două motoare pun deocamdată în mişcare Nissan X-Trail, unul pe benzină de 2 litri, ce dezvoltă 140 cai şi un diesel de 2,2 litri, de 114 cai. Acesta din urmă este cuplat cu o cutie manuală în 6 trepte şi are un sistem de recirculare care face ca emisiile de noxe în atmosferă să fie reduse.

Nissan X-Trail este un model off-road care rulează minunat şi pe şosea. Sistemul său 4X4 asigură o stabilitate foarte bună

La capitolul spaţiu, maşina primeşte cinci stele. Fiind construită mai ales pentru amatorii de excursii, există diferite compartimente care se pot aranja în mod diferit pentru a încăpea bicicletele, undiţele sau schiurile. Zgomotul emis de motorul pe benzină este un pic cam mare, dar dieselul este silenţios şi la turaţii ridicate. Montarea senzorului de parcare, foarte util în cazul unui astfel de automobil de mari dimensiuni, costă aproximativ 500 de dolari.

TABEL DE PREŢURI

MODEL	MOTOR	Preţ DDP* Bucureşti (Euro)
Sport	benzină/140 CP	33.259
Luxury	benzină/140 CP	34.098
Luxury Plus	benzină/140 CP	35.941
Luxury A/T	benzină/140 CP	35.480
Elegance	benzină/140 CP	38.125
Elegance A/T	benzină/140 CP	37.664
Sport	diesel/114 CP	35.986
Luxury	diesel/114 CP	36.830
Elegance	diesel/114 CP	39.028

* Preţul DDP include taxe vamale, comision vamal, accize, TVA şi taxa FNS.

Pe Dial-up Gold e loc berechet.

Cu XNET Dial-up Gold dai un ban, dar stai în faţă: te conectezi imediat, ientând ambuteiajele de pe internet din orele de vârf. Asta pentru că ai acces prin numere speciale, rezervate doar abonaţilor Dial-up Gold. Pe lângă asta primeşti un cont de e-mail, precum şi 10 Mb pentru găzduirea paginii tale personale.

Alege unul dintre abonamentele XNET Dial-up Gold:

Tip abonament	Cât costă pe lună?	Câte ore ai?	Cât costă să stai ore în plus?	Cont e-mail	Spaţiu de găzduire	Subdomeniu (la XNET)*
XNET Hobby	5 USD	15 ore	0,5 USD/oră	1	10 MB	Da
XNET Addict	12 USD	nelimitat	-	1	10 MB	Da

*adresa ta va fi de tipul http://nume.xnet.ro

Du-te la www.xnet.ro şi află tot ce vrei să ştii despre tipurile de abonamente, serviciile opţionale, dealerii din toată ţara şi numerele de acces locale.

www.xnet.ro

Dial-up Gold

CRONICĂ

Pitu, Croitoru victoriei

MEDIAFAX FOTO / Cristi Preda

***AU TĂIAT CU ŞEPTARUL.** Cursaru (în centru) şi Ciobanu (nr. 16) au de ce să-l îmbrăţişeze pe Pitu (foto stînga). Pînă la intrarea şeptarului băcăuan (aici trecînd de Lazăr şi Musteaţă) echipa nu jucase nimic. După, fundaşii moldoveni au respirat, iar atacanţii au primit în sfîrşit mingi utilizabile*

Andrei Vochin

Dacă istoria omenirii se poate scrie înainte şi după descoperirea focului, istoria religiilor înainte şi după Christos sau istoria României înainte şi după '89, ei, bine, istoria meciului din Regie trebuie delimitată clar între era de dinaintea şi cea de după intrarea lui Pitu.

Consecvent unei cutume din fotbal, aceea care spune că echipa care învinge nu se schimbă, Mircea Rednic a aliniat sîmbătă garnitura triumfătoare contra Farului cu o săptămînă înainte. Firesc, Croitoru, mijlocaşul care marcase două goluri "marinarilor", a fost primul nume scrijelit pe tablă, lui urmîndu-i toţi cei care au luat primă întreagă sîmbăta trecută. Situaţie în care banca de rezerve a rămas acelaşi tezaur de sute de mii de dolari în care exponatelor Lucescu, Iftodi, Ciocoiu şi Pitu nu le rămăseseră decît să-şi roadă unghiile de ciudă. Meciul a curs însă în favoarea lor. Fără consistenţă, imaginaţie şi forţă, mol-dovenii au arătat vreme de 26 de minute ca o echipă oarecare, luată la bani mărunţi de gaşca de puştani a lui Andone. Bine aşezaţi în teren, studenţii s-au ocupat mai întîi de anihilarea celor două vîrfuri ale oaspeţilor, pentru ca mai apoi să dejoace inteligent apărarea în linie a băcăuanilor. Iar pînă la faza în care, scăpat singur în careu, Diniţă l-a determinat pe Gireadă să comită penalty, n-a mai fost decît o chestiune de timp. Părtaş involuntar la deschiderea scorului, Croitoru, îngerul de acum o săptămînă, a plătit cu postul în echipă pasa neinspirată care a condus la contraatacul ce a premers deschiderii scorului.

Aşa a început era Pitu. Intrat pe gazon în minutul 26, diamantul din buzunarul lui Rednic a metamorfozat practic tot meciul. El a executat lovitura liberă în urma căreia a marcat Nivaldo, el a centrat impecabil pentru golul lui Petcu şi tot el a bătut cornerul în urma căruia Cursaru a stabilit scorul final. În afara acestor realizări vizibile şi pe tabelă, mijlocaşul băcăuan a pus sare şi piper pe un joc pînă atunci fad. A rupt ritmul, a fost capabil, de unul singur, să disloce un întreg sistem defensiv, s-a plimbat de pe stînga pe dreapta şi cu voia, dar şi fără voia lui Rednic, a trimis centrări menite parcă să arate unui stadion întreg că Sportul joacă, practic, fără portar. Dacă ar alerga şi atunci cînd n-are mingea la picior, dacă ar respecta planul tactic al antrenorului, cu siguranţă nu l-ar mai scoate nimeni din echipă. Însă dacă le-ar face pe toate astea, echipa lui n-ar mai juca în Divizia A, ci în Serie A, Primera sau 1. Bundesliga.

SPORTUL 1 – 3 FCM BACAU

SPORTUL		FCM BACAU
Antrenor	**Scorul la pauză** ..1-1	**Antrenor**
Ioan Andone	**Marcatori**	Mircea Rednic
1. Stanca ....❐	1-0 Pădureţ (25 - 11m)	12. Ignătescu ....★★
(12. Stăcioiu, 73) ....★★	1-1 Nivaldo (43)	(1. Lucescu, 53) .....★★
4. Galamaz ....★★	1-2 Fl. Petcu (62)	2. Codreanu ....★★
5. C. Lazăr ....★★	1-3 Cursaru (70)	4. Gireadă ....★★
(8. Cruceru, 34) ....★	**Arbitru**	11. Cursaru ....★★★
6. Musteaţă ....★★	C. Frăţilă ....★★★	14. M. Croitoru ....★
7. Cr. Irimia ....★★	(Constanţa)	(7. Pitu, 26) ......★★★★
10. Pădureţ (cpt) ....★★	**Asistenţi**	16. R. Ciobanu (cpt) ...★★★
11. Diniţă ....★★★	C. Stărică ....★★	17. E. Baciu ....★★
13. L. Rusu ....★★	(Iaşi)	20. Fl. Petcu ....★★
16. Secăreanu ....★★	A. Oniţă ....★★★	(9. Ciocoiu, 78)
18. Chihaia ....★	(Constanţa)	22. Bădoi ....★★
(18. Mazilu, 59) .....★★	**Cartonaşe galbene**	24. Apostol ....★★
20. Bucur ....★★	Secăreanu (47),	25. Nivaldo ....★★★
	Musteaţă (64)	
Rezerve	**Spectatori** 2.000	**Rezerve**
3. Georgescu, 14. V. Niţu,	**La tineret** 3-2	6. Trofin, 10. Iftodi,
21. Ciubotariu, 22. A. Dumitru		15. Văduva, 19. Fl. Ganea

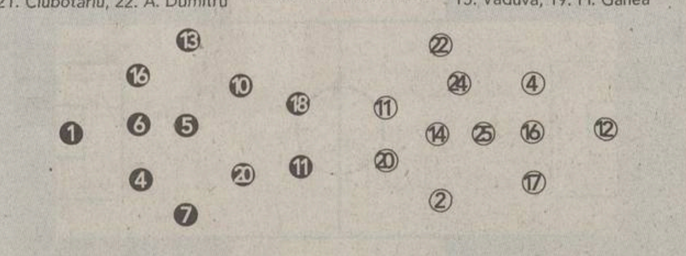

Filmul meciului

● *Min. 5, la o bîlbîială a lui Stanca, Petcu n-a putut marca de la 6 m* ● min. 10, Bucur a driblat vreo 5-6 jucători, a intrat în careu pe stînga, dar a tras pe lîngă poartă ● 1-0: min. 25, Diniţă a pătruns pînă în apropiere de poartă, a fost faultat de Gireadă, iar Pădureţ a transformat penaltyul ● min. 39, Stanca a ieşit pe sub centrarea lui Bădoi, Pitu a reluat cu capul prin faţa porţii goale, iar Petcu a întîrziat la întîlnirea cu mingea ● 1-1: min. 43, Pitu a executat la colţul scurt o lovitură liberă de la 25m lateral stînga, Stanca a respins în faţă, de unde Nivaldo a trimis cu capul în plasă ● min. 45, Codreanu a fost blocat la 11m, singur cu Stanca ● *min. 52, Ignătescu a oprit mingea, cu greutate, pe linia porţii după şutul lui Pădureţ* ● 1-2: min. 62, Pitu a urcat pe stînga, a centrat impecabil, iar Petcu s-a înălţat şi a marcat cu capul ● min. 69, Cursaru a driblat 3 adversari, a ajuns singur cu Stanca, dar a tras în el ● 1-3: min. 70, Pitu a executat cornerul rezultat, Stanca a ieşit greşit, iar Cursaru a înscris cu capul ● min. 71, Lucescu a respins şutul lui Mazilu ● min. 81, Ciocoiu a scăpat singur, a trimis o "scăriţă" peste Stăncioiu, însă mingea a lovit stîlpul porţii

❐ Foarte slab ★ Slab ★★ Satisfăcător ★★★ Bun ★★★★ Foarte bun ★★★★★ Excelent

AU VENIT PENTRU GALAMAZ, DAR L-AU VĂZUT PE PITU

În tribuna oficială a arenei din Regie s-a aflat şi un reprezentant al vicecampioanei Ucrainei, Şahtior Doneţk, echipă la care evoluează românii Florea şi Aliuţă. Ex-sovieticii caută în această perioadă un fundaş central, iar în vizorul lor s-a aflat George Galamaz, dar studentul nu a avut o evoluţie foarte convingătoare. Trimisul ex-sovieticilor a fost însă încîntat de jocul mijlocaşului băcăuan Adrian Pitu, care a contribuit decisiv la toate cele 3 reuşite ale formaţiei sale. *(Ioan Bratu)*

NIVALDO A SPART GHEAŢA

Mijlocaşul la închidere al moldovenilor, brazilianul Nivaldo, a marcat sîmbătă primul gol în Divizia A, fiind cel dintîi fotbalist din ţara lui Pelé care înscrie în campionatul românesc. "Sînt foarte fericit. Am aşteptat mult această reuşită, pe care o dedic familiei mele", a spus după meci Nivaldo. Jucătorul de culoare a fost adus din Belgia la Rapid, în iarnă, iar la începutul acestui campionat s-a transferat la Bacău. El a fost aşteptat la vestiare de mai mulţi suporteri giuleşteni, care au ţinut să-l felicite. *(Ioan Bratu)*

SĂRBĂTOARE CU ŞAMPANIE

Imediat după ultimul fluier al arbitrului Frăţilă, fotbaliştii băcăuani au salutat galeria, aruncînd apoi fanilor tricourile în care au jucat. La vestiare s-a declanşat bucuria generală, jucătorii cerînd conducerii să aducă repede băutură pentru a *sărbători victoria. În scurt timp un oficial al oaspeţilor a* apărut cu două sticle de 1,5 litri de şampanie, pe care moldovenii le pregătiseră din vreme. Cînd recipientele au fost destupate, fotbaliştii au început să cînte: "La casierie, să mergem la casierie!". *(Ioan Bratu)*

Ignătescu s-a lovit la umăr

MEDIAFAX FOTO / Cristi Preda

În minutul 53, mijlocaşul gazdelor, Pădureţ, a trimis o centrare înşelătoare, iar balonul, care luase o traiectorie ciudată, a fost reţinut pe linia porţii, cu un ultim efort, de portarul Viorel Ignătescu *(foto)*. Băcăuanul s-a lovit la umărul drept şi nu a mai putut continua partida, fiind înlocuit de Răzvan Lucescu. "Am suferit o contuzie puternică şi nu mai pot să mişc mîna. Nu m-am ciocnit de bară sau de vreun adversar, ci am căzut pe umăr, pentru că altfel n-aş fi putut să reţin balonul", a spus Ignătescu, căruia, la final, medicul oaspeţilor i-a imobilizat braţul drept. Lucescu a revenit cu această ocazie între buturi, după ce-şi pierduse postul de titular înaintea meciului cu Rapid, în etapa a 6-a. *(Ioan Bratu)*

DERBY ÎN TRIBUNĂ

Cu cîteva minute înainte de startul partidei, în tribuna stadionului din Regie şi-au făcut apariţia antrenorul Rapidului, Viorel Hizo, însoţit de directorul sportiv al giuleştenilor, Paul Cazan, şi antrenorul secund al Stelei, Ştefan Iovan. Hizo l-a salutat pe stelist, care i-a fost adversar aseară, în derbyul Rapid - Steaua, pentru ca apoi să-l evite pe toată durata partidei, preferînd compania fostului şef al Şcolii de antrenori, Cornel Drăguşin. Iovan a notat tot timpul jocului pe un carnet, iar la final a plecat zîmbind, fiind taxat de Hizo: "Fane, eşti cam vesel. Să vedem dacă vei fi la fel şi duminică seara!". Înainte să părăsească tribuna stelistul s-a întîlnit cu cîţiva fani dinamovişti care i-au strigat: "Să faceţi egal în Giuleşti, să ne mai bucurăm şi noi". *(Ioan Bratu)*

Stanca în pericol

Portarul Sportului Studenţesc, Răzvan Stanca *(foto, în momentul înlocuirii cu Stăncioiu)*, a părăsit terenul în minutul 73. Antrenorul Ioan Andone l-a considerat responsabil pe Stanca de primirea celor trei goluri. "Am vrut să-l schimb în prima repriză, pentru că ieşise deja aiurea la cîteva centrări. M-am hotărît apoi să discut cu el la pauză, însă n-a înţeles nimic. E un caz clar de lipsă de concentrare. În perioada de transferări trebuie să căutăm neapărat un portar, pentru că sîntem descoperiţi pe acest post. De asemena, voi discuta cu patronul Vasile Şiman şi voi propune să-i sancţioneze drastic pe jucători. Aşa nu se mai poate, ei se cred încă în Divizia B", a spus Andone. Stanca a părăsit terenul foarte nervos, aruncînd tricoul pe scaun, iar la final a rămas minute în şir pe banca de rezerve, fiind îmbărbătat de Stăncioiu. *(Ioan Bratu)*

MEDIAFAX FOTO / Cristi Preda

Când toţi măresc preţurile, Monroe măreşte siguranţa!

MONROE GAS-MATIC
Soluţia ideală
- Tehnologie Monroe cu gaz
- Reacţie instantanee
- Stabilitate mărită
- Ideal pentru drumurile grele
- Ţinută de drum remarcabilă
- Garanţie extinsă
- Calitate europeană

MONROE RADIAL-MATIC
Soluţia adecvată
- Tehnologie hidraulică superioară.
- Confort deosebit datorită caracteristicilor speciale de amortizare.
- Calitate la preţ competitiv.
- Ideal pentru o instalare standard.

GARANŢIE 2 ANI

PREŢURI SPECIALE MONROE amortizoare DACIA
*Detalii în magazine şi la distribuitorii autorizaţi

MONROE amortizoare

MARSS AUTO - ALBA IULIA Bd. Victoriei 42, bl. H2, Tel: 058/813.139
MGM - BAIA MARE Bd. Unirii nr. 5, Tel: 062/223.364
TRACOROM - BACĂU Str. Republicii 29 - 47, Tel: 034/185.888
IATSA - BACĂU Str. Narciselor nr. 5, Tel: 034/175.875
ROLL SERV - BUZĂU Sos. Buzău - Rm. Sărat Km. 3, Tel: 038/548.468
PAYTON TRANS - BRAŞOV Str. Aurel Vlaicu nr. 34, Tel: 068/427.776
COM NICO SERV - BUCUREŞTI Str. Valea Cascadelor 3-5, Tel: 221.20.51
COMAUTOGLOB - BUCUREŞTI Şos. Dobroieşti nr. 7 - 9, Tel: 255.61.80; Fax: 255.66.82
INTERSPORT PROMOTION - BUCUREŞTI Str. M. Eminescu nr. 192, Tel: 610.60.07
RUNE - BUCUREŞTI Bd. Constructorilor 26, Tel: 220.20.75
TECNORICAMBI - BUCUREŞTI Str. Aurel Vlaicu nr. 116, Tel: 242.97.74
TEHCOMOBIL - BUCUREŞTI Str. Învingătorilor nr. 24 / Str. Delea Nouă, Tel: 323.79.51
WATTFUS SERVICE - BUCUREŞTI Str. Călugăreni 8 - 10, Tel: 323.31.25
GENERAL AUTOCOM - BUZĂU Str. Unirii bl. H3 / bl. 13 E1, Tel: 038/718.405; 038/710.754
ALTES IMPEX - CLUJ NAPOCA Str. Bucureşti nr. 79, Tel: 064/412.147
AUTOSTRATOS - CLUJ NAPOCA Str. C. Brâncuşi 101, Tel: 064/441.303
GENERAL AUTO TRADING - CONSTANŢA Str. Atelierelor 9 - 11, Tel: 041/616.444
REDAC - CRAIOVA Str. Caracal nr. 142, Tel: 051/429.761
AUTODIVERSIS - FOCŞANI Şos. Calea Munteniei nr. 21, Tel: 037/294.054; 037/217.589
LAST TEST SNC - GALAŢI Micro 17, Bl. A1, Ap. 1, Tel: 036/462.971
TOUR TRANS - GIURGIU Şos. Bucureşti nr. 144, Tel: 046/226.412
RUEDAS - IAŞI Str. Armeană nr. 5, Tel: 032/213.657
OPEN SERVICE - IAŞI Str. Calea Chişinăului 45, 032/224.967
AUTOSERVICE TAXICOM - IAŞI Str. Codrescu nr. 6, Tel: 032/146.593
INTERNATIONAL - MEDIAŞ Şos. Sibiului nr. 34, Tel: 069/845.767
FLASH CENTER - MIOVENI Bd. Dacia Bl. S3, parter, Tel: 048/260.257
BENY - ALEX - NEGREŞTI OAŞ Str. Victoriei nr. 3C, Tel: 061/768.077
ALTES IMPEX - ORADEA Bd. Decebal nr. 33, Tel: 059/479.528
ISROM - ORADEA Bd. Decebal nr. 1, Tel: 059/470.228
PIESE AUTO STEFAN - PIATRA NEAMŢ Str. Fermelor nr. 4, Tel: 033/626.864
ALTES IMPEX - PITEŞTI Bd. Republicii nr. 141, Tel: 048.637.681
GRUPUL IATSA - PITEŞTI Şos. Bucureşti - Piteşti km 110, Tel: 048/211.527
GENERAL AUTO TRADING - PLOIEŞTI Str. Elena Doamna 1, Tel: 044/144.671
COYOTE - SATU MARE Str. Ioan Slavici nr. 46, Tel: 061/714.889
Q1 AUTOCOM - SIBIU Str. Dragoş Vodă 14, Tel: 069/437.632
INTERNATIONAL - SIBIU Str. 9 Mai nr. 25 / Str. Brutarilor nr. 2, Tel: 090/031.720
IUGESTI - SIBIU Str. Timişoara nr. 3, Tel: 069/223.539
MIVA - SLOBOZIA Bd. M. Basarab Bl. MB 20, Tel: 043/230.373
ADRIA - SUCEAVA Str. Gh. Doja 119 A, Tel: 030/516.712
ISROM - TIMIŞOARA Calea Lipovei nr. 36, Tel: 056/195.518
LANDCAR - TÎRGU MUREŞ Str. Gheorghe Doja 107, Tel: 065/169.289
EUROTIM - TIMIŞOARA Bd. 16 Decembrie 1989 nr. 63, Tel: 056/221.281
VW AUDI SERVICE - TG. JIU Calea Bucureşti 170, Tel: 053/227.336

ARBITRAJ

"Un bandit mai mare n-am văzut"

Antrenorul Sportului, Ioan Andone, l-a acuzat pe arbitrul Frăţilă că a dezavantajat clar echipa sa şi i-a recomandat să se ocupe doar de afaceri

MEDIAFAX FOTO

Ioan Bratu

Finalul partidei l-a găsit foarte agitat pe antrenorul gazdelor, Ioan Andone. "M-am temut de modul în care se va comporta arbitrul şi iată că nu m-am înşelat. N-aş vrea ca opinia publică să înţeleagă că eu caut scuze pentru jocul foarte slab al echipei mele, dar Frăţilă **(foto, înconjurat de jucătorii de la Sportul)** şi-a bătut joc de noi. După primele 20 de minute a început să-i ajute pe băcăuani. La faza din care a ieşit primul lor gol, le-a acordat un fault gratuit, deşi ar fi trebuit să dea lovitură liberă pentru noi", a spus Andone. Tehnicianul Sportului a devenit apoi vehement: "Un *bandit mai mare* ca arbitrul ăsta n-am mai văzut. E de teapa celor vechi, de pe vremea cînd eram eu junior. De fapt, el n-are nici o vină, strică cei care-l deleagă şi care l-au primit în corpul arbitrilor. Să ne lase în pace Frăţilă, să se ocupe de afacerile lui, dacă n-o fura şi acolo. Repet, nu încerc acum să acopăr evoluţia slabă a jucătorilor mei, dar sînt revoltat că arbitrul ne-a dezavantajat pe faţă". La conferinţa de presă, Andone era mai liniştit. El a explicat că "arbitrul Constantin Frăţilă mi-a dovedit că este un mare şmecher. Nu a influenţat decisiv jocul, dar le-a acordat sprijin adversarilor exact atunci cînd trebuia". Opinia ProSport nu coincide însă cu cea a antrenorului, Frăţilă demonstrînd sîmbătă aceeaşi echidistanţă pe care am observat-o şi la meciul FC Braşov - Steaua, disputat în urmă cu două etape.

CRONICĂ

Cadou din Bistriţa?

UMT 4		1 GLORIA
Antrenor	**Scorul la pauză**.... 2-1	**Antrenor**
Gheorghe Staicu	**Marcatori**	Constantin Cîrstea
79. Buturugă ....★★	0-1, Coroian (36)	1. Cîmpeanu ....★
2. Briciu ....★★	1-1, Cl. Balaci (43)	2. Mîndrean ....★
4. Fl. Bătrînu ....★★★	2-1, Cl. Balaci (45)	4. Jula ....★
(6. Mada, 60) ....★★	3-1, Fl. Bătrînu (50)	5. V. Popa (cpt.) ....★
5. Fl. Călin (cpt) ....★★★	4-1, Cl. Balaci (81)	6. Coroian ....★★
7. Goşa ....★★	**Arbitru**	7. Miszti ....★★
10. Vlaicu ....★★★	Al. Tudor ....★★★ (Bucureşti)	8. Ceauşu ....★
15. Utfineanţ ....★★	**Asistenţi**	(17. Vrăjitoarea, 80)
17. Nincsovics ....★★	Ad. Vidan..........★★ (Bucureşti)	10. Sînmărtean ....★★
18. Cl. Balaci ....★★★	P. Terteleac..........★★★ (Bucureşti)	11. H. Cioloboc ....★
23. Mariş ....★★	**Cartonaşe galbene**	(25. Cr. Tudor, 61) ....★
(9. Giuchici, 79)	Turcu (57), Nincsovics (59, 85), Cl. Balaci (64), Maxim (78), Goşa (90 plus 3)	19. Zahariuc ....★
25. C. Bar ....❐	**Cartonaş roşu**	(9. Turcu, 46) ....★
(20. Maxim, 32) ....★★	Nincsovics (85)	20. Velcea ....★
Rezerve	**Spectatori** 3.000	**Rezerve**
13. Bălici, 11. Cojan, 19. Purda, 22. Săvoiu	**La tineret** 1-1	22. Ţurcaş, 14. Bucuroaia, 15. Ţuţuraş, 24. Dăncuş

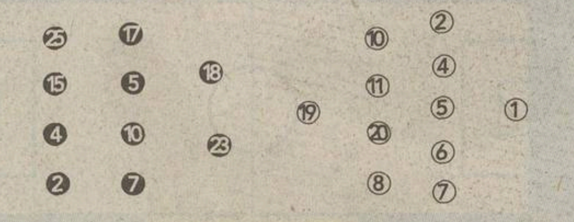

Filmul meciului
● Min. 8, Fl. Călin a şutat de la 20 metri peste poartă ● min. 30, Bătrînu a expediat o "bombă" de la 30 metri, respinsă greu de Cîmpeanu ● 0-1, min 36: Sînmărtean a executat o lovitură de la colţ, iar Coroian a reluat, din 2 metri, la colţul scurt ● 1-1, min. 43: Călin a şutat, Cîmpeanu a respins pînă la Balaci, nemarcat la 6 metri, şi acesta a reluat lejer în poartă ● 2-1, min. 45: Goşa a centrat, Călin a prelungit pentru Balaci şi Cîmpeanu a rămas fără replică ● 3-1, min. 50: Goşa a executat o lovitură liberă şi Bătrînu a reluat mingea în poartă ● min. 54, Popa a respins de pe linia porţii mingea trimisă de Călin ● min. 70, Buturugă l-a blocat pe Tudor, care scăpase singur spre poarta sa ● 4-1, min. 81: Balaci a lobat mingea peste portarul Cîmpeanu

❐ Foarte slab ★ Slab ★★ Satisfăcător ★★★ Bun ★★★★ Foarte bun ★★★★★ Excelent

BAR S-A SUPĂRAT CĂ A FOST SCHIMBAT

Fundaşul Cosmin Bar a avut o evoluţie foarte slabă. Drept urmare, el a fost înlocuit, în minutul 32, cu Maxim. Supărat, Bar n-a dat mîna cu coechipierul său, ci s-a îndreptat direct spre vestiare. El s-a oprit, însă, în spatele porţii bistriţenilor, de unde a urmărit restul primei reprize. La final, antrenorul Gheorghe Staicu era dezamăgit de jocul lui Bar: "Am început meciul cu Bar, pentru că el era titular pînă acum. Pe Maxim l-am folosit doar în Cupă şi n-a dat randament. Cînd am văzut, însă, că Bar joacă aşa de slab, am fost obligat să-l înlocuiesc".

200.000 DE DOLARI PENTRU DOI JUCĂTORI

La sfîrşitul conferinţei de presă, Gigi Staicu a cerut sfaturi jurnaliştilor. "Dacă ştiţi vreun jucător bun, spuneţi-mi şi mie. Dau 200.000 de dolari pentru doi jucători care pot să salveze UMT-ul!". Staicu crede că suporterii trebuie să aibă răbdare, pentru că "o echipă se face în doi ani, nu în două săptămîni".

Ioan Tasi - Timişoara

***FĂRĂ GRIJI.* Deşi are 36 de ani, Sorin Vlaicu (dreapta) poate juca liniştit pînă la adînci bătrîneţi în asemenea meciuri**

Timişorenii au obţinut prima victorie în campionat profitînd de apatia oaspeţilor, care nu s-au omorît cu firea

Dan Popescu
(Timişoara)

Antrenorul timişorenilor, Gigi Staicu, era sigur că UMT va obţine prima victorie în Divizia A. Desfăşurarea partidei i-a dat dreptate. Deşi formaţia bistriţeană primise două goluri în final de repriză, pe greşeli grave de apărare, tehnicianul oaspeţilor, Constantin Cîrstea, n-a simţit nevoia să dea sfaturi propriilor jucători, rămînînd pe teren în timp ce aceştia au fost la cabine. La final, el a dat vina pe... cazare. "Îmi reproşez faptul că echipa s-a cazat la Arad şi a fost nevoită să facă 60 km în ziua meciului, dar am ales această variantă din motive economice". Apoi pe arbitraj. "Asistentul Vidan a stat toată repriza secundă cu mîna ridicată. Poate îl durea inima sau îi curgea sînge din nas". Deşi nimeni nu l-a acuzat, antrenorul bistriţenilor n-a rămas dator: "Aşa nu se mai poate. Dacă învingem, se spune că am cumpărat meciul, iar dacă pierdem, că l-am vîndut. Eu nu mai pot continua aşa. Jucătorii au familii. Ce-or să spună despre ei?", a recitat rapid "CFR-ul". Nici Gigi Staicu nu s-a lăsat mai prejos. "Victoria mi-a creat o satisfacţie deosebită, cu atît mai mult cu cît Bistriţa are o echipă bună. Nici eu n-am crezut că vom cîştiga cu un asemenea scor". Întrebat, însă, ce prime vor încasa jucătorii, Staicu a cotit-o: "Nu vor încasa nici un ban. În schimb, preşedintele Olariu le-a promis că le va rezolva toate cerinţele". Invidios pe ingeniozitatea verbală a lui Cîrstea, Staicu a ţinut să aibă ultimul cuvînt. "La Steaua mergem să batem. Pe cuvînt de onoare!".

MEDIAFAX FOTO

***GURĂ-CASCĂ.* Antrenorul bistriţenilor, Constantin Cîrstea, a rămas plictisit în preajma băncii şi nu s-a mai dus la pauză în vestiar să le dea sfaturi elevilor săi, deşi aceştia au încasat două goluri pe greşeli de apărare în finalul primei reprize**

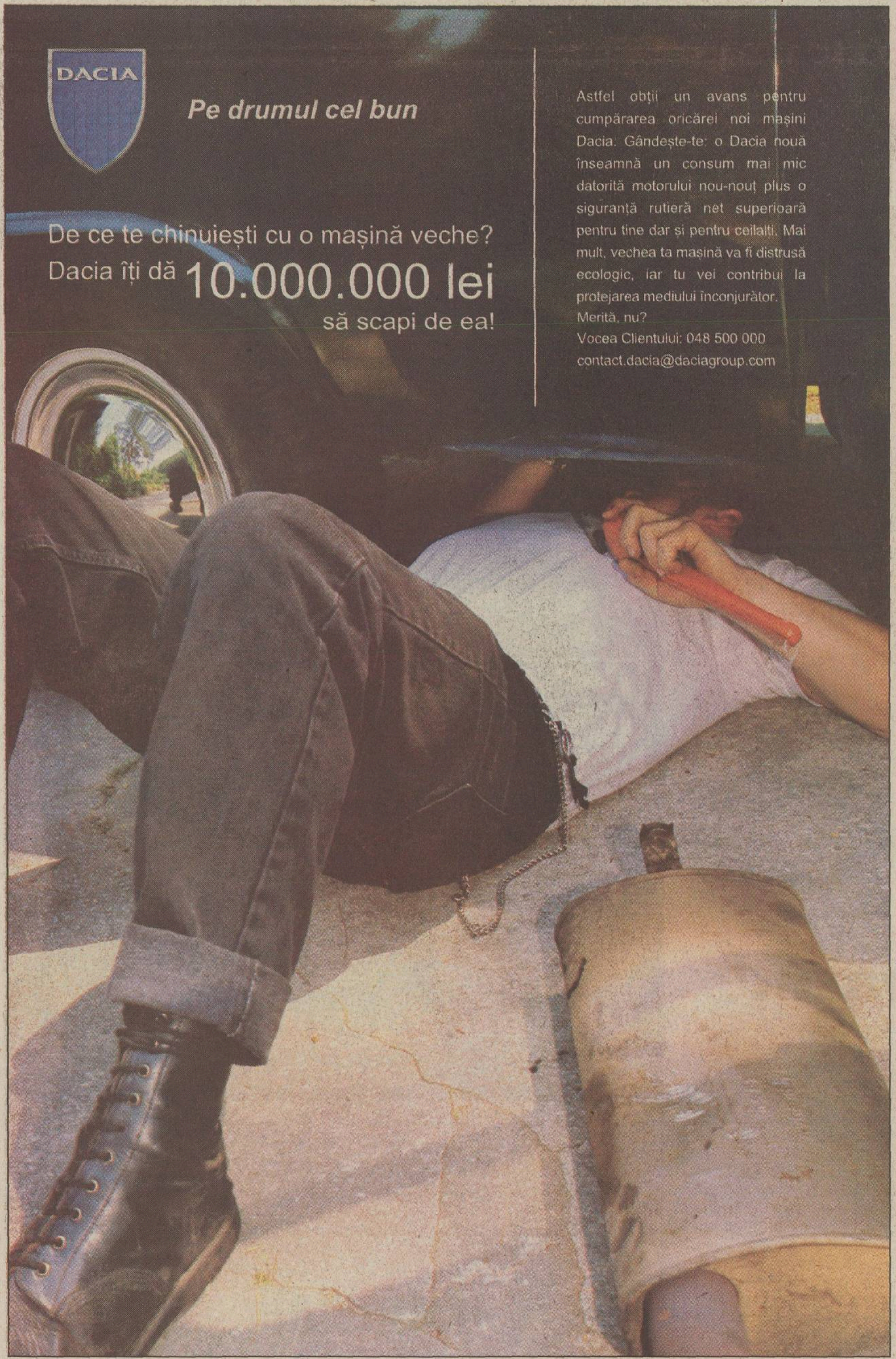

SUPORTERI

"Dacă ştiam că va fi aşa, mai bine stăteam acasă"

Ioan Tasi - Timişoara

Gloria Bistriţa a fost susţinută la Timişoara doar de doi suporteri (foto). Ei au stat la peluza a doua, desfăşurînd un banner inscripţionat cu "Dracula's Boys". La mijlocul reprizei secunde, cînd au văzut cum stau lucrurile pe teren, ei şi-au strîns "recuzita" şi au plecat. "Am făcut degeaba atîta drum pînă aici. Ne-a bătut UMT-ul cu nişte jucători de care nici n-am auzit. Pentru mine a fost a 101-a deplasare şi m-am obişnuit cu «tactica» asta. Dacă ştiam că aşa va fi şi la Timişoara, mai bine stătem acasă", a declarat unul dintre fanii bistriţeni.

MEDIAFAX FOTO

Coca-Cola pentru "Zimbru"

În minutul 64, arbitrul Alexandru Tudor a întrerupt jocul, s-a îndreptat spre delegatul gazdelor şi l-a rugat pe acesta să ceară spectatorilor să nu mai folosească fluiere, pentru că derutează jucătorii. În acel moment, un fan de la tribuna I a aruncat cu o sticlă plină de Coca-Cola, care a trecut pe lîngă urechile arbitrului de rezervă Silviu Bogdan. Acesta a luat sticla şi a aşezat-o pe masa de la centrul terenului, pe care o împărţea cu observatorul LPF Mircea Cezar Ionescu *(foto)*. După cîteva minute, făcîndu-i-se sete, "Zimbrul" a deschis sticla şi a luat o gură de Coca-Cola, în huiduielile tribunei.

CRONICĂ

Le-au umplut plasa

Portarul Petrolului, Cornel Cernea, a încasat 4 goluri, gazdele ratînd alte cîteva ocazii bune de a marca

Valentin Damian

Cu o etapă în urmă, Petrolul scotea un punct mare la Galaţi. Atunci tactica lui Marin Barbu a ţinut. A închis foarte bine jocul, putea la un moment dat chiar să cîştige, iar gîndurile lui Magiun de a părăsi echipa ploieşteană dispăreau cel puţin pentru moment. La Braşov, Barbu a gîndit la fel. Trebuia să se apere pentru a lua şi de aici un punct. În acelaşi timp miza pe sclipirile lui Costescu, omul care acum o săptămînă putea să dea marea lovitură în finalul meciului, dar l-a avut în faţă pe gălăţeanul Munteanu, care s-a încăpăţînat să nu scoată mingea din poartă. Tehnicianul Petrolului şi-a luat toate măsurile: marcaj strîns la cele două vîrfuri ale "stegarilor", Iorga şi Onofraş, iar Stere, omul cheie din jocul Braşovului, l-a avut bodyguard pe Gherghiceanu. N-a luat însă în calcul şi fazele fixe, capitol unde echipa lui Gabi Stan a arătat că nu stă rău, Bodea şi Flavius Moldovan, fundaşii centrali ai lui Gabi Stan, vizitînd tot timpul careul adversarilor la loviturile de colţ. Aşa s-a întîmplat şi în minutul 14, atunci cînd Moldovan a marcat nestingherit. Era 1-0 şi Petrolul trebuia să iasă din bîrlog. Cu cine altcineva decît cu cel mai bun om al său, Daniel Costescu. Dacă la Galaţi a avut ghinion, atacantul găzarilor l-a păcălit pe Dossey, adormit parcă de lîncezeala de pînă atunci a ploieştenilor, şi a egalat. A urmat pauza, iar Magiun îşi freca mîinile de bucurie. Urma un nou Galaţi? Nici vorbă. L-a trădat Toporan, care a înscris în propria poartă. Băieţii lui Gabi Stan au forţat în continuare, iar scorul a început să ia proporţii. "Atît putem", a concluzionat la sfîrşit Barbu, cuvinte care au devenit obişnuite în declaraţiile lui.

MEDIAFAX FOTO

CIURUIT. Dacă la Galaţi, în etapa trecută, a scăpat fără nici un gol, Cernea a încasat cu vîrf şi îndesat sub Tîmpa

FC BRAŞOV 4 - 1 PETROLUL

Antrenor
Gabi Stan
12. Dossey ★
2. Buta ★★
(17. Buga, 59) ★★
4. Fl. Moldovan ★★★
(5. T. Petre 90 + 1)
6. Bodea (cpt) ★★★
7. Isăilă ★★★
9. Iorga ★★
11. Onofraş ★★★
16. Andraşi II ★★
18. Dani ★★★
21. Stere ★★★
23. V. Ghindaru ❒
(26. Vasc, 77)

Rezerve
1. Arcanu, 8. Şandor, 10. I. Badea, 27. Andraşi I

Scorul la pauză 1-1
Marcatori
1-0, Fl. Moldovan (14)
1-1, Costescu (45)
2-1, Toporan (autogol, 51)
3-1, Iorga (69)
4-1, Stere (88)
Arbitru
A. Simion ★★ (Piteşti)
Asistenţi
L. Drogeanu ★★★
Gh. Negoiţă ★★★
(ambii din Brăila)
Cartonaşe galbene
Voinea (30), V. Ghindaru (43), D. Badea (50), Stere (67), Dani (70), Onofraş (83), Costescu (87)
Spectatori 7.000
La tineret 3-0

Antrenor
Marin Barbu
12. Cernea ★
2. Pancovici ★
(25. Oancea, 28) ★★
3. Toporan ★
(14. Irimescu, 59) ★★
4. Rohat ★
5. Lupşa ★
6. Voinea ★
8. A. Savu ★
9. Costescu (cpt) ★★★
11. Orlando ★
15. Gherghiceanu ★
21. D. Badea ★★

Rezerve
1. Grigore, 16. I. Anghel, 17. Chiţu, 18. Costache, 19. Moise

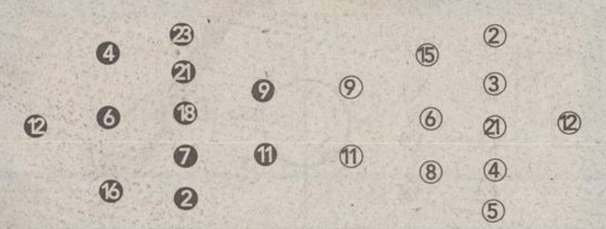

Filmul meciului
● 1-0, min. 14: corner de pe dreapta executat de Onofraş şi Fl. Moldovan a reluat cu capul din centrul careului mic ● min. 42, şut Dani de la 22 m în bara transversală ● 1-1, min. 45: combinaţie Oancea - Costescu, ultimul a şutat de la 14 m pe lîngă Dossey ● 2-1, min. 51: centrare Stere în careul mic, Toporan din 6 m şi-a învins propriul portar ● 3-1, min. 69: Iorga, pe fază, a înscris din apropiere după o gafă a apărării ploieştene ● min. 76, centrare Costescu de pe stînga, Orlando din voleu a tras peste poartă ● 4-1, min. 88: acţiune personală a lui Stere încheiată cu un şut superb, la vinclu, din interiorul careului

❒ Foarte slab ★ Slab ★★ Satisfăcător ★★★ Bun ★★★★ Foarte bun ★★★★★ Excelent

"ALBUL" DOSSEY

Ghanezul Ibrahim Dossey a fost aşteptat după joc de prietena sa Manuela şi de colegul său de echipă Mohamed Odoi. Imediat cum l-a văzut pe conaţionalul său, portarul Braşovului i-a spus acestuia în româneşte "hai, negrule, să mergem!". Odoi este mult mai negru decît goalkeeperul "stegarilor", Dossey, poreclit "Ciocolată" de coechipieri. Acestuia din urmă îi place să spună despre prietenul său că "în comparaţie cu el, eu pot zice că sînt chiar alb".

PLOIEŞTENI PUŞI PE GLUME

Jucătorii Petrolului au fost nevoiţi să aştepte după meci aproape un sfert de oră autocarul, parcat departe de stadion de teama unor eventuale atacuri ale suporterilor "stegarilor". În timp ce aşteptau maşina, un taximetrist a oprit în faţa lor şi i-a întrebat pe fotbaliştii ploieşteni cu ce scor s-a terminat partida. "2-2, ne-aţi egalat în ultimul minut", au minţit găzarii, puşi pe glume, deşi antrenorul Marin Barbu a avut o izbucnire nervoasă în vestiar, în urma evoluţiei elevilor săi.

Dir. Cons. CE 89/622/CEE: Tutunul dăunează grav sănătăţii

CRONICĂ

Cu echipa alcătuită de Buduru

Trimiterea la "tineret" a lui Dăscălescu și a lui Negoiță s-a făcut peste capul antrenorului Telu Stancu

***DOUĂ EXTREME.** Ploieșteanul Gavrilescu (stînga) n-a mișcat în fața lui Ghionea, cel mai bun jucător al Oțelului din partida cu Astra*

Decebal Rădulescu

De cînd Gabi Stan a plecat din curtea Astrei, echipa se zbate să țină stropul, cum spun canotorii. De fapt, Dună și colegii lui au adunat trei meciuri fără antrenor, dacă se pune la socoteală și etapa de Cupă de la Suceava. Să nu se înțeleagă greșit, la echipa patronată de Ioan Niculae a avut totuși cine să facă schimbările, datorită unui artificiu care s-a dovedit pînă la urmă păgubos, făcut de președintele Petre Buduru. În așteptarea lui Ion Moldovan de la naționala de tineret, el l-a sacrificat pe Constantin Stancu, cel care pregătește satelitul Astrei, Metalul Plopeni. Fără a avea o putere deplină, Stancu s-a văzut nevoit să suporte hotărîrile mai marilor clubului, echipa fiind alcătuită la sugestia conducerii administrative.

Sîmbătă contra Oțelului, Astra n-a jucat nimic. De fapt meciul în sine a fost unul de uzură cu oameni în teren fără imaginație. Aproape toate mingile au circulat între cele două apărări, jucătorii însărcinați cu inventivitatea negăsind soluții pentru a se apropia periculos de vreuna dintre porți. Așa au stat lucrurile cu două excepții, atunci cînd Tofan a scos de pe linia porții șutul lui Bîrsan și cînd Lingurar a făcut același lucru pentru echipa sa la foarfeca lui Pelin. În rest, imaginați-vă un joc de fotbal de masă cu două rigle puse paravan pe liniile careului de 16 metri. Oțelul s-a apărat perfect, cu Ghionea și Dinu în formă deosebit de bună, într-o partidă pe care a disputat-o "afară", în timp ce Astra n-a reușit să marcheze din cauza blazării și a lipsei de voință a jucătorilor. Viitorul se arată destul de întunecat pentru formația patronată de Ioan Niculae, mai ales că urmează o partidă grea pentru ploieșteni, cea de la Bacău.

TELU STANCU: "Nu cred că mai rămîn la echipă"

Domnule Stancu, cum explicați remiza cu Oțelul?

Păi, am avut în primul rînd două vîrfuri care n-au existat, Gavrilescu și Bîrsan. Pînă la urmă n-am găsit alternative de a alcătui echipa și mă refer aici și la numărul de jucători. Am adus doi oameni de la Plopeni.

PRO Dar alți doi jucători de bază au fost trimiși la "tineret".

Dăscălescu și Negoiță au jucat acolo. Mi s-a părut nepotrivită rău trecerea lor la "tineret". Nu era momentul să fie sancționați. Dar eu nu sînt vinovat cu nimic pentru ce s-a întîmplat în seara asta.

PRO Cum vă explicați acest semieșec?

Sînt surprins de evoluția unora dintre jucători. Au jucat șters și cu o exprimare greoaie în teren. Relația de joc aproape că n-a existat și faza de construcție a fost făcută foarte slab.

PRO Mai rămîneți la echipă?

Nu cred. Aici nu mi s-a propus nimic concret. Vreau să-mi continuu contractul meu cu Plopeniul. La Astra eu sînt scos țap ispășitor și nu e bine. E vorba de imaginea mea și vina pentru eșecuri cade pe spinarea mea.

ASTRA 0 - 0 OȚELUL

ASTRA

Antrenor
Constantin Stancu

1. Multescu ....★★
2. L. Dobre ....★
3. B Nicolae ....★★
5. Petroiesc ....★★★
7. Crăciun ....★ (21. Pintilie, 76)
8. Ilyeș ....★
11. Dună (cpt) ....★★
17. Bîrsan ....❒
18. Lingurar ....★★
20. Gavrilescu ....★ (19. Stancu, 68) ....❒
24. Mihart ....★

Rezerve
12. Filip, 14. Barna, 16. I. Bălașa, 25. Albinaru, 26. Dorobeț

Arbitru
Al. Deaconu ....★★★ (București)

Asistenți
I. Onicaș ....★★★ (Zalău)
Cr. Marinescu ....★★★ (București)

Cartonașe galbene
L. Dobre (31), B. Andone (44), M. Dinu (66), Boștină (90)

La tineret 3-2

OȚELUL

Antrenor
Victor Roșca

23. Cr. Munteanu ....★★
2. Toma ....★★
3. Pelin ....★★
4. Tofan ....★★
5. Boștină ....★★ (14. Sârghi, 90)
10. Mozacu ....★ (9. Gideon, 60) ....❒
11. Guriță ....★
19. M. Dinu ....★★★
21. B. Andone (cpt) ....★
24. Ghionea ....★★★
25. Baștină ....★

Rezerve
12. Ben Owu, 6. Mărginean, 7. Cernat, 8. Maleș, 20. Ogăraru

Filmul meciului

● Min. 5, Dună a tras pe lîngă poartă de la 16 metri din poziție centrală ● min. 7, portarul Astrei, Multescu, a fost bine plasat la șutul lui Mozacu expediat de la 25 de metri ● min 16, lovitura liberă de la marginea careului executată de Dună a trecut razant cu transversala porții lui Munteanu ● min. 25, Bîrsan a pătruns în suprafața de pedeapsă pe partea stîngă depășindu-l în acțiune și pe portarul Munteanu, a trimis mingea spre poarta goală, dar Tofan, cu un ultim efort, a respins de pe linie ● min. 40, a fost rîndul celor de la Astra să scoată balonul de pe linia porții prin Lingurar, la foarfeca spectaculoasă a lui Pelin ● min 66, Guriță i-a pasat bine lui Gideon, care, singur cu Multescu, n-a reușit să reia în poartă de la 6 metri

❒ Foarte slab ★ Slab ★★ Satisfăcător ★★★ Bun ★★★★ Foarte bun ★★★★★ Excelent

Suporteri contra președinte

În tribuna a doua a stadionului Astra, suporterii au afișat un banner imens pe care scria "Dăscălescu și Buduru sînteți în plus". Fanii Astrei consideră că evoluțiile slabe ale echipei din ultima vreme se datorează celor doi. Din cauza actualei situații create la echipă, s-a avansat din ce în ce mai mult ideea că Buduru îi va părăsi în curînd pe ploieșteni.

LĂCUSTĂ ARE ÎNTINDERE

Marea absență a Astrei din meciul cu Oțelul a fost Dan Lăcustă. Internaționalul ploieștean n-a putut evolua din cauza unei întinderi pe mușchii adductori de la piciorul stîng, suferită la meciul din etapa trecută cu Sportul Studențesc. "Am fost obligat să stau. Eu aș fi jucat să-mi ajut colegii. Oricum, de luni voi începe pregătirea și sper ca etapa viitoare să intru în teren", a spus Lăcustă.

GHIONEA APROAPE DE ȘAHTIOR

La meciul de pe stadionul Astra a fost prezent și un emisar al clubului Șahtior Donețk. Acesta venise inițial pentru a-l urmări pe Dan Lăcustă, care n-a mai evoluat din cauza unei accidentări. Reprezentantul clubului la care mai evoluează românii Marian Aliuță și Daniel Florea a fost însă impresionat de evoluția excelentă a fundașului Sorin Ghionea, 22 de ani, de la Oțelul. Ghionea ar putea evolua la Șahtior după ce ucrainenii îl vor mai urmări la lucru și în barajul cu Franța de la "tineret".

Directiva Consiliului CE 89/622/CEE:

"Tutunul dăunează grav sănătății"

CRONICĂ

Tuşierul Ene a semnalizat ofsaid la penalty

CEAHLAUL 2 0 FC ARGEŞ

Antrenor
Jean Gavrilă
12. Covrig ★★★
6. M. Ionescu ★★
7. Enache ★★★★
8. C. Ilie ★★
9. Pîcleşan ★★
(18. Bănceu, 84)
10. Solomon ★★
16. Purică ★
19. T. Şerban ★★
(17. Roşoagă, 60) ★★
21. Fl. Axinia (cpt) ★★
(11. D. Botez, 90+1)
24. Forminte ★★
26. Alistar ★★

Rezerve
1. Lefter, 23. Avădanei, 25. Benea, 28. Feizula

Scor la pauză 1-0
Marcatori
1-0, C. Enache (9)
2-0, C. Enache (90)
Arbitru
S. Burloiu ★
(Galaţi)
Asistenţi
M. Ene ❐
(Slobozia)
Fl. Hîncu ★★
(Braşov)
Cartonaşe galbene
Necula (13), Alistar (38), Roşoagă (62), Diţă (64)
Spectatori 5.000
La tineret 0-2

Antrenor
Florin Halagian
22. Colceag ★★
4. Bogoi ★★
6. Diţă ★
(5. Chiţă, 75) ★
7. Bălaşa (cpt) ★★
(3. Dancia, 79)
9. Vlădoiu ★★
15. Şomcherechi ★
18. Bukvici ★
(21. C. Tănase, 46) ★★
19. Dică ★★
25. M. Radu ★★
26. Crivac ★★
27. Necula ★★

Rezerve
1. Coman, 8. Gr. Tudor, 10. Cr. Vlad, 24. A. Stanca

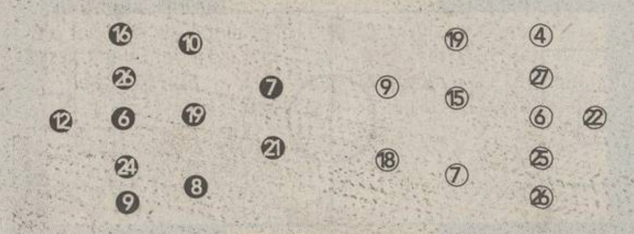

Filmul meciului
● Min. 4, Colceag a respins în corner, de la rădăcina barei lovitura liberă executată de T. Şerban de la 20 de metri ● 1-0, min. 9: la capătul unei combinaţii între C. Ilie şi Enache, cel din urmă a trimis balonul peste Colceag ● min. 11, Solomon a tras peste poartă de la 18 metri după ce a fost bine găsit de Pîcleşan ● min. 15, un-doi Axinia - C. Ilie, ultimul a trimis pe lîngă ● min. 20, Colceag a reţinut lovitura liberă executată de Axinia de la 20 de metri ● min. 23, Covrig are un reflex excelent la "capul" expediat de M. Radu, după centrarea lui Vlădoiu ● min. 45, Covrig a respins penalty-ul executat de Bălaşa pînă la Dică, acesta a reluat în plasă dar golul a fost anulat după semnalizarea asistentului Ene ● min. 45+7, şutul expediat de T. Şerban de la 22 de metri a şters transversala ● min. 74, Axinia a executat o lovitură liberă pînă la Alistar care a înscris, golul fiind anulat pe motiv de ofsaid la semnalizarea asistentului Ene ● min. 80, Enache s-a complicat inutil la 8 metri, forţînd obţinerea unui penalty ● 2-0, min. 90: Axinia a executat un penalty, Colceag a respins, Axinia a revenit cu capul, mingea a ajuns la Enache care a împins-o în poartă

❐ Foarte slab ★ Slab ★★ Satisfăcător ★★★ Bun ★★★★ Foarte bun ★★★★★ Excelent

DISCUŢII ÎNAINTE DE MECI

Conform unor surse, avînd în vedere relaţiile foarte bune între preşedintele Ştefan şi antrenorul Halagian, dubla dintre cele două echipe trebuia să aibă un deznodămînt de "3 cu 3". Cel care s-ar fi opus a fost tocmai tehnicianul piteştenilor care a propus victoria Argeşului în deplasare şi succesul nemţenilor în retur. Varianta nu a fost acceptată de gazde, astfel că toate planurile au fost date peste cap. Armeanu' a sperat în obţinerea măcar a unui punct, el aşteptînd în retur, pe teren propriu, obţinerea tuturor punctelor, în baza unei datorii mai vechi a lui Ştefan faţă de el.

Nemţenii au cîştigat la capătul unui meci tensionat, piteştenii punînd înfrîngerea pe seama arbitrajului, lor anulîndu-li-se un gol la scorul de 1-0

Florin Gongu

În sezonul trecut, cînd Ceahlăul se afla într-o situaţie ingrată, Florin Halagian a pus şi el umărul pentru redresarea echipei şi săltarea ei din zona retrogradării. Cu toate acestea, Armeanu' nu a fost aşteptat la Piatra Neamţ cu pîine şi cu sare. Din contră, în permanenţă el a avut parte de o atmosferă ostilă, sfîrşind prin a vedea partea a doua a meciului în tribune. Toate zvonurile care anticipau o întîlnire cu caracter amical au fost năruite spre finalul primei reprize, astfel că partida a căpătat la un moment dat accente dramatice.

Ceahlăul a început foarte bine, a deschis repede scorul, a mai ratat cîteva mari ocazii şi toate anticipările păreau a se adeveri. Uşor-uşor, însă, piteştenii au început să prindă curaj şi să pună în pericol poarta lui Covrig. Momentul de vîrf a fost atins în minutul 45 cînd Alistar l-a faultat în propria suprafaţă de pedeapsă pe Vlădoiu, ratarea lui Bălaşa şi reluarea în gol a lui Dică, anulată de semnalizarea asistentului Ene, încingînd la maximum atmosfera.

Profitînd de acest moment de şansă, nemţenii au intrat la pauză cu avantaj minim pe care au încercat să-l menţină pînă la final. Lucru ce avea să le reuşească mai ales că Halagian nu a avut inspiraţia să forţeze atacul. El a operat modificări post pe post, renunţînd la un fundaş experimentat, Diţă, şi introducînd un altul mai tînăr, Chiţă, ori schimbîndu-l pe căpitanul Bălaşa, marcat de ratarea penalty-ului, tot cu un fundaş, Dancia, căruia i-a încredinţat totuşi un rol mai ofensiv. În asemenea condiţii, repriza a doua a oferit doar încleştare, nu şi faze de poartă, multă lume începînd să-şi pună iar problema dacă nu cumva între cele două conduceri a apărut vreo înţelegere. Poate că supărarea, sinceră, de la sfîrşit a lui Halagian să fie o dovadă că piteştenii veniseră la Piatra Neamţ cu intenţia de a lua un punct. "Nu aveam nici o şansă să luăm ceva de aici. La felul cum am fost arbitraţi nu puteam emite vreo pretenţie", a fost concluzia trasă de Gabriel Sicoe, preşedintele argeşenilor, la finele partidei. Şi astfel, Jean Gavrilă, noul antrenor al nemţenilor, a debutat în faţa propriilor suporteri, care au avut sîmbătă intrare liberă, cu o victorie foarte importantă, cele 3 puncte obţinute făcînd acum diferenţa faţă de adversara ei, rămasă în coada clasamentului.

CE SE VEDE PE CASETĂ

Bălaşa se pregăteşte să execute penalty-ul. Începe alergarea, face 4 paşi şi, din stînga, pînă să dea în minge, Bukvici pătrunde în careu. După el urmează Mihai Ionescu şi Forminte de la Ceahlăul. Cînd trage Bălaşa, în careu erau intraţi deci 3 jucători. Covrig respinge, apare Dică din dreapta care înscrie. Asistentul nu se vede în imagine. Dar, după ce mingea intră în plasă, centralul Burloiu indică lovituă liberă indirectă, validînd semnalizarea întîrziată a lui Ene.

"În viaţa mea nu am văzut un arbitraj în halul ăsta. Tot timpul a tras cu gazdele"
Florin Halagian

"Din punctul meu de vedere, arbitrajul a fost impecabil"
Jean Gavrilă

"Dacă un coechipier al executantului penalty-ului intră în suprafaţa de pedeapsă şi mingea ajunge la el, se dictează lovitură liberă indirectă. Prin modul de exprimare, Ene a dat impresia că a semnalizat ofsaid"
Vasile Avram

FAZA MECIULUI

Fanionul care a provocat stupoare

Decizia lui Marian Ene l-a înfuriat pe Halagian, Armeanul ţipînd la Boc şi făcîndu-l "golan"

În minutul 45 al partidei, la o pătrundere a lui Vlădoiu în careul advers, Alistar l-a faultat pe piteştean, iar arbitrul Sorin Burloiu a indicat lovitură de la 11 metri pentru piteşteni. A executat Bălaşa, Covrig a respins pînă la Dică şi acesta a reluat în poartă. Dar cînd mingea era în plasă, asistentul Marian Ene stătea cu fanionul ridicat. Burloiu a validat decizia asistentului indicînd indirectă pentru nemţeni. Au urmat momente de furie din partea băncii argeşene. "Vicele" Răzvan Tunaru s-a dus spre Ene cerîndu-i socoteală, fiind cu greu oprit de "rezerva" Sebastian Captan. A intervenit şi Halagian, care după ce s-a luat de arbitri i s-a adresat lui Alexandru Boc, observatorul de joc, prezent între cele două bănci: "Eşti un golan! Ai venit aici să mă faci, să mă dea ăştia afară!" Atît Tunaru, cît şi Halagian au fost trimişi în tribună, Captan întocmind la finalul meciului un raport suplimentar în care a menţionat incidentele petrecute.

În mod normal, în atribuţiile asistentului la executarea unui penalty intră supravegherea zonei din faţa porţii pentru a sesiza dacă mingea depăşeşte linia porţii ori dacă portarul se mişcă în faţă. "Înainte ca mingea să intre în joc, un coechipier al executantului a intrat în suprafaţa de pedeapsă, portarul a respins, mingea a ajuns la acel jucător şi am indicat lovitură liberă indirectă", a explicat ieri Marian Ene decizia luată. Numai că felul în care a semnalizat a indus lumea în eroare, cei mai mulţi crezînd că a fost vorba de ofsaid, ceea ce nu se putea. Se pare că, întrebat ce a indicat în busculada creată după decizie, Ene a răspuns nonşalant: "Ofsaid!". "Trebuia să ridice steagul şi să-l agite puţin. Prin semnalizarea lui a lăsat impresia unui ofsaid", a reclamat şi Vasile Avram, observatorul de arbitri al partidei, care avea dubii în privinţa pătrunderii lui Dică în suprafaţa de pedeapsă.

Abateri/Sancţiuni

Dacă arbitrul a dat semnalul de executare a loviturii de pedeapsă şi dacă, înainte ca mingea să fie în joc, apar următoarele situaţii:

Un coechipier al executantului intră în suprafaţa de pedeapsă, se plasează în faţa punctului de pedeapsă sau se apropie la mai puţin de 9,15 m de minge:

- *arbitrul va permite executarea loviturii*
- *dacă mingea intră în poartă, lovitura se va repeta*
- *dacă mingea nu intră în poartă, lovitura nu se va repeta*
- *dacă mingea, după ce a fost respinsă de portar, un stâlp al porţii sau bara transversală este atinsă de acest jucător, arbitrul va întrerupe jocul şi îl va relua cu o lovitură liberă indirectă în favoarea echipei adverse*

CU REGULAMENTUL ÎN MÎNĂ. Situaţia întîmplată la Piatra Neamţ este prevăzută în Legea 14 din Legile Jocului autorizate de FIFA

***CONFUZ.** După ce la momentul deciziei, asistentul Marian Ene a spus că a văzut ofsaid, ieri, el şi-a adaptat motivaţia în conformitate cu regulamentele*

ENE LA COMISIE

Pentru semnalizarea din minutul 45, în urma căreia s-a anulat un gol Argeşului, asistentul Marian Ene ar putea ajunge în faţa Comisiei de Disciplină a CCA. Mai ales că există rezerve şi asupra faptului că doar Dică pătrunsese în careu pînă la executarea penalty-ului. Mai degrabă, în suprafaţa de pedeapsă intraseră jucători de la ambele echipe, astfel că decizia corectă era repetarea loviturii ori validarea golului. Şi Burloiu poate fi luat în discuţie, el asumîndu-şi răspunderea anulării golului, deşi putea trece peste semnalizarea lui Ene.

UN ARBITRAJ "UNICAT"

Supărat pentru că a fost trimis în tribună, Florin Halagian nu s-a prezentat la conferinţa de presă de după meci, în locul lui venind "secundul" Mihai Zamfir. Acesta a atacat extrem de dur arbitrajul. "Nu am văzut aşa ceva în 17 ani de carieră şi 11 ani de antrenorat". La rîndul său, în zona vestiarelor, Florin Halagian aprecia prestaţia brigăzii ca fiind "unicat mondial". Şi Răzvan Tunaru, "vicele" oaspeţilor, era revoltat. "Ene a spus că a semnalizat ofsaid prima oară. Şi dacă ar fi vrut să se ia de pătrunderea în careu a vreunui jucător, trebuia să semnalizeze mai repede, nu cînd mingea era în plasă".

Maşina de serviciu pentru interes personal.

► Mercedes-urile Vito sunt genul de maşini care muncesc cât e săptămâna de lungă, fără duminici sau sărbători legale.

► De luni până vineri le umpli cu marfă, de vineri până luni le umpli cu rude şi prieteni.

► Plus corturi, cărbuni şi carne de mici sau clăpari, schiuri şi damigene, depinde de anotimp. În săptămână face bani, în weekend face toţi banii.

► Care, apropo, nici nu sunt mulţi: rata de leasing e doar 399 euro lunar.

Mercedes-Benz

Dealeri Mercedes-Benz: Bucureşti - AUTO ROM - tel: 01 / 224 00 20 - 25, SC B&B VIFOR SERVICE - tel: 01 / 410 11 16; Arad - AUTO SCHUNN - tel: 057 / 286 680; Braşov - CASA AUTO BRAŞOV - tel: 068 / 337 272; Cluj - RMB INTER-AUTO - tel: 064 / 438 121; Constanta - AUTOSTAL SERVICE - tel: 041 / 642 491; Galati - SF TEX S.A. - tel: 036 / 324 320, TOPCLASS - tel: 036 / 476 600; Iaşi - CASA AUTO IAŞI - tel: 032 / 272 333; Oradea - CASA AUTO ORADEA - tel: 059 / 479 830; Piteşti - BEATRICE - tel: 048 / 286 411; Sibiu - AUTOKLASS - tel: 069 / 229 657; Suceava - RESTACO - tel: 030 / 530 709; Târgu Mureş - ALIAT - tel: 065 / 168 444; Timişoara - RMB CASA AUTO TIMIŞOARA - tel: 056 / 216 945

Continental Hotels

Continental acum,
Continental mereu

Arad, Bucuresti, Cluj, Oradea, Sibiu, Suceava, Targu Mures, Portile de Fier, Turnu Severin

www.continentalhotels.ro
telefon: 01 314.32.74

SERIA B1 - Etapa a 11-a

Clasament

1. Metalul Plopeni*	11	8	2	1	19 - 9	26	(+8)
2. Fulgerul Bragadiru	11	6	2	3	21 - 17	20	(+2)
3. Inter Gaz	11	6	1	4	17 - 11	19	(+1)
4. Foresta Suceava	11	5	3	3	20 - 12	18	(0)
5. Midia Năvodari	11	5	3	3	14 - 10	18	(0)
6. Dinamo Poiana Cîmpina*	11	5	2	4	20 - 14	17	(+2)
7. Rapid Electromagnetica*	11	5	2	4	21 - 18	17	(+2)
8. ARO Cîmpulung	11	4	3	4	13 - 12	15	(-3)
9. Laminorul Roman	11	5	0	6	19 - 22	15	(0)
10. Petrolul Moineşti	11	5	0	6	12 - 16	15	(0)
11. FC Oneşti	11	4	3	4	12 - 18	15	(0)
12. Diplomatic Focşani	11	3	4	4	12 - 14	13	(-5)
13. Cimentul Fieni	11	2	6	3	10 - 10	12	(-3)
14. Tractorul Braşov	11	2	5	4	7 - 11	11	(-7)
15. Rocar	11	2	2	7	5 - 15	8	(-7)
16. Dacia Unirea Brăila	11	1	2	8	7 - 20	5	(-10)

*Formaţii care nu pot promova deoarece sînt "sateliţi" ai unor echipe de Divizia A

Etapa a 12-a, sîmbătă, 27 octombrie, ora 11:00

Laminorul Roman - Dinamo Poiana Cîmpina; Rocar Bucureşti - Cimentul Fieni; Petrolul Moineşti - Midia Năvodari; Rapid Electromagnetica - Fulgerul Bragadiru; Dacia Unirea Brăila - Diplomatic Focşani; FC Oneşti - Inter Gaz Bucureşti; Tractorul Braşov - Foresta Suceava; ARO Cîmpulung - Metalul Plopeni

FULGERUL Bragadiru 3 - PETROLUL Moineşti 2

R. Safta 21, 35, M. Nicolae 85
Ad. Bogdan (25 Ştefănescu) - Balauru (62 Ursu), Zanc, Angheluţă, I. Poenaru - M. Nicolae, C. Cristescu, R. Stancu, M. Dobre - C. Carabaş, R. Safta (75 M. Oprea). **Antr.** A. Doboş
Calificativul echipei: ★★
Vedeta: R. Safta

Jipa 26-pen, Vasilachi 80
Moţei - Chişăreanu, Alexescu (53 Cîmpanu), Chiriac (53 Cl. Bucurel), Geamăn - Popliacă (74 N. Cernat), L. Toma, Fl. Pavel, Jipa - Iriza, Vasilachi. **Antr.** Gh. Poenaru
Calificativul echipei: ★★
Vedeta: Jipa

Arbitru I. Giuran (Constanţa) ★★. **Asistenţi** C. Savu (Galaţi)★★★, N. Megheşan (Tîrnăveni)★★★
Spectatori: 200 **Reporter:** Mihai Paul

1-0, min. 21: M. Dobre l-a angajat frontal pe R. Safta, care a înscris pe lîngă Moţei
1-1, min. 26: Ad. Bogdan l-a faultat în careu pe Fl. Pavel şi Jipa a transformat lovitura de la 11 m acordată de "centralul" Giuran
2-1, min. 35: R. Safta a marcat după o combinaţie cu R. Stancu
2-2, min. 80: Cl. Bucurel a şutat spre poarta lui Ştefănescu, balonul a fost deviat de un fundaş bucureştean pînă la Vasilachi, care a trimis mingea în plasă
3-2, min. 85: C. Carabaş a centrat de pe stînga şi M. Nicolae a înscris cu capul de la 8 m

INTER GAZ 2 - DACIA UNIREA 1

Lascarache 6, Stoean 10
C. Tudor - C. Petre (50 Coporan), Damaschin, Ciocîrlan, Vanea - Cr. Niţă, Vlădescu, G. Mărgărit, Lascarache (59 Fl. Stan) - Stoean, Ad. Petre (83 Al. Radu). **Antrenor** C. Nica
Calificativul echipei: ★★
Vedeta: Vanea

Nicoliţă 88
Drăgulin - G. Rădulescu, Ivan, Ad. Stanciu, Pătîrlăgeanu, Ciocea - Vioreanu, Sebe, Samuilă (33 Brăguţă) - Baltă (46 Nicoliţă), Băndărică. **Antrenor** I. Constantinescu
Calificativul echipei: ★
Vedeta: Nicoliţă

Arbitru V. Igna (Timişoara)★★★. **Asistenţi** B. Medrea (Rm. Vîlcea)★★★, A. Ionescu (Drăgăşani)★★★
Spectatori: 100 **Reporter:** Marian Ursescu

1-0, min. 6: Lascarache a şutat de la 20 de metri şi Drăgulin a scăpat mingea în plasă
2-0, min. 10: centare de pe stînga a lui Vanea şi, de la 2 m, Stoean a marcat cu capul
2-1, min. 88: în urma unui corner executat de pe dreapta, Nicoliţă a înscris de la 11 m.

DIPLOMATIC 3 - ELECTROMAGNETICA 0

C. Hanga 12, 18, V. Ciuteanu 46
M. Barbu - M. Pasăre, I. Călin, D. Dogaru, C. Mirea, D. Dociu - V. Ciuteanu (72 D. Banu), M. Ungureanu (79 S. Roşca), G. Mihai, L. Tarcea (66 I. Botezatu) - C. Hanga. Antrenor Şt. Ţîră
Calificativul echipei: ★★★
Vedeta: C. Hanga

M. Savu - C. Cîmpeanu, D. Dumitrescu, M. Zeciu, M. Ionescu - V. Ciucă, A. Petrea, N. Grigore, Sprîncenatu (46 I. Stănescu) - Fl. Bratu, P. Gheorghe (46 B. Oprea). Antrenor I. Chirilă
Calificativul echipei: ★
Vedeta: Fl. Bratu

Arbitru D. Corcescu (Constanţa)★★. **Asistenţi** A. Damian (Blaj)★★, M. Albon (Cluj)★★
Spectatori: 1.300 **Reporter:** Cristi Irimia

1-0, min. 12: Ciuteanu a executat o lovitură liberă pînă la Hanga, acesta a preluat şi a şutat pe lîngă portarul advers
2-0, min. 18: Tarcea l-a lansat pe Hanga, care a marcat pe lîngă Savu
3-0, min. 46: Ungureanu a trimis un lob în transversală, mingea a revenit la Hanga, acesta i-a pasat înapoi lui Ciuteanu, care a îndeplinit o simplă formalitate

CIMENTUL Fieni 3 - LAMINORUL Roman 0

Al. Pavel 7, Gînju 35, M. Ionică 77
I. Ilie - Albulescu, Tatarciuc, Al. Pavel, O. Badea, Cercel - Fl. Stîngă (86 R. Sava), Marşavela, G. Sala (70 M. Ionică) - B. Popescu (88 I. Mihai), Gînju. **Antrenor** V. Dridea
Calificativul echipei: ★★★
Vedeta: Gînju

Mandric - Beceru (68 Rîşcu), Ghidarcea (79 Filip), G. Dinu, Ghinea - Mitruc, L. Cozma, Andrieş, I. Zaharia (83 Zamfirescu) - I. Radu, Ţapu. **Antrenor** I. Radu
Calificativul echipei: ★
Vedeta: I. Radu

Arbitru M. Mititel (Bucureşti)★★. **Asistenţi** P. Gheba (Tulcea)★★★, C. Oprişanu (Vaslui)★★
Spectatori: 400 **Reporter:** Răzvan Necşulescu

1-0, min. 7: B. Popescu a executat un corner de pe dreapta şi Al. Pavel a înscris cu capul
2-0, min. 35: Gînju a şutat surprinzător din unghi păcălindu-l pe Mandric
3-0, min. 77: după o acţiune purtată de B. Popescu şi Albulescu, M. Ionică a înscris lejer

FORESTA Suceava 5 - FC Oneşti 1

Brujan 4, Fannis 13, Şchiopu 22, Botan 32, Păcurar 37
Ciubotaru - Minescu, Ov. Ciobanu, Goian - Gherine, Botan (63 Amarandei), Cr. Şchiopu, Brujan, I. Sava - Păcurar (85 Marta), Fannis (63 Andrieş). **Antrenor** S. Stănescu
Calificativul echipei: ★★★
Vedeta: Fannis

Bolfă 86
Lulelaru (46 Ursache) - M. Lazăr, Hanga, Bolfă, Vetrea, Zlati - Gantz (28 G. Gorga), Pleşa, Avădanei - Croitoru (73 Agachi), Dongmo. **Antrenor** T. Şteţ
Calificativul echipei: ❒
Vedeta:

Arbitru O. Trandu (Timişoara) ★★★. **Asistenţi** Z. Szekely★★★, T. Marchiş ★★★ (ambii Baia Mare)
Spectatori: 600 **Reporter:** Laurenţiu Guraliuc

1-0, min. 4: după o centrare de pe dreapta a lui Fannis în mijlocul careului de 16 m, Brujan a speculat indecizia lui Lulelaru
2-0, min. 13: Brujan a centrat de pe dreapta şi de la 20 m, Fannis l-a executat cu un lob excelent pe Lulelaru
3-0, min. 22: Fannis i-a pasat pe dreapta lui Şchiopu, care a înscris din marginea careului
4-0, min. 32: Brujan i-a pasat pe stînga lui Botan care a înscris la vinclu
5-0, min. 37: Sava i-a pasat excelent lui Păcurar care a înscris cu un lob peste Lulelaru
5-1, min. 86: Bolfă a înscris de la 20 m după o bîlbîială a apărării gazdelor

ARO Cîmpulung 0 - TRACTORUL Braşov 0

Ov. Ceclan - Gorgonaru, Ceapraz, Tălpeanu, L. Dumitrescu - G. Crăciun, Pereny (51 Zadea), S. Din, Ştefănică (65 Cr. Constantin) - C. Stan, Pleş (86 M. Popa). **Antrenor** I. Augustin
Calificativul echipei: ★★
Vedeta: Ştefănică

Ene - Pădurariu, Tamaş, Cojocaru, D. Bica, Boiciuc - M. Mocanu, Mărgăritescu, Şerban - L. Sima, L. Lică. **Antrenor** P. Enache
Calificativul echipei: ★
Vedeta: -

Arbitru T. Crăciunescu (Rm. Vîlcea) ❒. **Asistenţi** C. Avram (Timişoara) ★, V. Boştină (Bucureşti)★★
Spectatori: 700 **Reporter:** Emilian Florescu

METALUL Plopeni 0 - DINAMO Poiana 1

N. Petre - Cr. Oprea, D. Radu, I. Ionescu - Pufu, Beraru (86 Băsăscu), R. Ciobanu, S. Popescu - D. Movilă, Antal (86 D. Dăscălescu), Didă (81 C. Marinescu). **Antrenor** C. Stancu
Calificativul echipei: ★★
Vedeta: R. Ciobanu

Semeghin 84
Iliuciuc - Opriceană, I. Gheorghe, B. Onuţ, Penu, Burchi - B. Aldea, Andronic, Semeghin - Bălţoi (90 Stegaru), Cl. Dumitrescu (89 Ghirie). **Antrenor** M. Dragnea
Calificativul echipei: ★★★
Vedeta: Semeghin

Arbitru V. Sandu (Bucureşti)★★★. **Asistenţi** O. Sovre (Oradea)★★★, N. Asandei (Reşiţa)★★★
Spectatori: 800 **Reporter:** Ionel Luţan

0-1, min. 84: Semeghin a dejucat pasul la ofsaid al fundaşilor centrali ai gazdelor, a scăpat singur la mijlocul terenului, a pătruns în careu şi de la circa 12 m lateral dreapta a şutat puternic în colţul scurt al porţii lui N. Petre

MIDIA Năvodari 2 - ROCAR Bucureşti 0

Borza 41, Jilavu 48-pen.
B. Miron - C. Floricică, L. Ştefan, R. Miu, Gherbezan - G. Uşurelu, Borza, I. Pricopie, C. Plăcintă (63 L. Ambăruş) - Jilavu (76 Curumi), D. Zaharia (79 Tudorici). **Antrenor** P. Biliboacă.
Calificativul echipei: ★★★
Vedeta: B. Miron

Neamţu (63 Istrate) - Ionescu, G.Şerban, A. Rada, L. Tilihoi - Stancu, L. Bălace, Stana, L. Preda (19 Stăncuţă, 36 M. Tudor) - Vigariu, Silvăşan. **Antrenor** M. Marian
Calificativul echipei: ★★
Vedeta: Stancu

Arbitru Gh. Farcaş (Tg. Mureş)★★★. **Asistenţi** D. Burloiu, C. Păiş★★★(ambii din Galaţi)
Spectatori: 500 **Reporter:** Sorin Mihalache

1-0, min. 41: C. Borza a marcat cu un şut de la 8 m
2-0, min. 48: D. Zaharia a fost faultat de portarul Neamţu, iar Jilavu a transformat lovitura de la 11

"U" CLUJ - OLIMPIA SATU MARE 3-0

Govor a pus trei puncte în "şapca roşie"

Dacă nu s-ar fi prezentat la meci, sătmărenii ar fi pierdut cu acelaşi scor, dar nu s-ar fi făcut de rîs

Radu Bichiş

"Mamă, te iubesc, dar nu ca pe «U»!". Aşa sună sloganul de suflet al galeriei Universităţii Cluj, suflat cu negru pe zidurile de lîngă stadion. Sîmbătă, cînd studenţii au alergat din nou după punctele salvării, printre suporterii Universităţii de la tribuna oficială s-a mai aşezat o persoană. Însoţit de doi bodyguarzi, omul a stat cuminte în fotoliul său. Nu s-a ridicat să aplaude, să-i facă cu ou şi cu oţet pe jucătorii săi. N-a mai dat telefon antrenorului, cum făcea de obicei, pentru a-i cere să schimbe ceva în jocul echipei. Mircea Govor, căci despre patronul Olimpiei e vorba, a rămas nemişcat tot meciul.

Deşi Mircea Govor a negat că Olimpia se va preda la Cluj, iar preşedintele studenţilor, D.D. Crăciun, a dezminţit speculaţiile în privinţa unei reciprocităţi cu o convingere care l-ar face invidios şi pe celebrul personaj de basm Pinocchio, deznodămîntul a fost clar de la început. Atacanţii gazdelor, Prodan şi Budean, s-au plimbat pe bulevardele largi cît Casa Poporului lăsate de apărarea adversă. Liberoul sătmărenilor, Tempfli, a degajat mingea din careu mai mereu spre înaltul cerului, iar trasoarele lui Roman, care altădată făceau portarul să tremure, au avut viteza unei broaşte ţestoase. Mijlocaşii adverşi s-au străduit să le ofere pase ideale de contraatac clujenilor, iar portarul Suciu să degajeze doar în propria jumătate de teren. Nici Dan Dragoş Crăciun nu s-a mai agitat ca de obicei. În partea opusă, la oficială, cu o mină supărată, Govor a aruncat la final un reproş: "Ăsta a fost blat?". Răspunsul afirmativ îl dăduseră deja jucătorii săi pe teren.

STAI, CĂ TRAG! *Fundaşii sătmăreni l-au "uitat" din nou pe atacantul Ciprian Prodan (la minge) doar cu portarul Suciu, iar efectul s-a văzut pe tabela de marcaj*

"NU AFECTAŢI PSIHICUL TINERILOR"

Antrenorul Ioan Tătăran a fost suplinit la conferinţa de presă de "secundul" Mircea Bolba. "Noi am arătat ca o echipă adunată din fotbalişti făcuţi cu numele peste noapte", a spus Bolba în 30 de secunde, după care a plecat. Antrenorul clujenilor, Gheorghe Vasile i-a "urecheat" pe ziarişti. "Vă rog insistent, lăsaţi-i pe aceşti copii să joace, iar articolele cu suspiciuni nu îşi au rostul. Nu veniţi cu fel de fel de idei răutăcioase, care pot afecta psihicul tinerilor", a afirmat el.

"Frăţie" la hotel

Lotul Olimpiei Satu Mare ***(foto, cu geci albastre)*** **a sosit vineri după-amiaza la Cluj, fiind cazat la hotel "Napoca", locul unde se aflau în cantonament adversarii lor, "U" Cluj** ***(foto, echipament închis)*****. De altfel, în cursul serii dinaintea meciului, jucătorii celor două echipe s-au întîlnit în holul stabilimentului, stînd minute bune de vorbă! Preşedintele clujenilor, D.D. Crăciun, a schimbat şi el cîteva impresii cu antrenorul oaspeţilor, Ioan Tătăran. Zărind obiectivul fotoreporterului ProSport, "Doctorul" i-a aruncat acestuia pe un ton zeflemitor: "Poţi să ne pozezi şi pupîndu-ne, că n-avem nimic de ascuns!". Faţă de şeful său, antrenorul Gheorghe Vasile a afişat o mină mai serioasă, spunînd că "nu e normal să stăm la acelaşi hotel. Ce o să zică presa mîine?".**

"U" Cluj 3 - OLIMPIA Satu Mare 0

M. Rus 9, C. Prodan 76, 90
Moldovan - M. Rus, Boerean, D. Matei, R. Dan - Văsîi, Giurgiu (82 Costea), Păcurar, Iurişniţi (46 Purcan) - Budean (68 Căpuşan), C. Prodan. **Director tehnic:** D. Anca
Calificativul echipei: ❒
Vedeta: -

Suciu - Mihovici, Ciuclean, Tempfli, Bălău, Ardelean (52 Cozma), Blăjan (48 Kiscka), M. Rus (34 Paşca), S. Roman, Sălăgean - Roszel. **Antrenor** I. Tătăran
Calificativul echipei: ❒
Vedeta: -

Arbitru Fl. Marcu ★★ (Oradea) . **Asistenţi** Ed. Dumitrescu ★★★ (Piteşti), D. Diaconu ★★★ (Bacău)
Spectatori: 2.000

1-0, min. 9: Văsie a centrat şi M. Rus a înscris, nestingherit, din careul mic
2-0, min. 76: Văsie a centrat pentru C. Prodan, care a trimis mingea în poartă
3-0, min. 90: contraatac rapid, M. Rus a centrat şi C. Prodan a marcat lejer

DIVIZIA C / ETAPA A 10-A

Certejul a detronat Corvinul în C6

Minerul Certej a învins cu 5-0 pe Dacia Orăştie, urcînd pe locul întîi în seria a VI-a a Diviziei C. Fostul lider, Corvinul Hunedoara, n-a reuşit decît o remiză la Brad

SERIA C1

"POLI" UNIREA Iaşi - FORESTA II Fălticeni 5-1 (2-0)
Dobrea 6, Medeleanu 23, Brighiu 61, Cristea 76, D. Sînmărtean 87 / Lambă 75
CFR Paşcani - AEROSTAR Bacău 2-0 (1-0)
Ţuţu 41, Ciosu 60
TELECOM Iaşi - FC Botoşani 3-0 (1-0)
Marian 19, Cotan 78-pen, Băsăscu 89
BUCOVINA Rădăuţi - SPORTUL MUNICIPAL Vaslui 0-0
CEAHLĂUL II Tg. Neamţ - RATC Iaşi 2-0 (1-0)
Ursache 20, Covrig 82
PRO MOBILA Crucea - GLORIA Zemeş 4-3 (3-1)
Mihăilă 6, Mirea 12, Pop 24, Botuşan 82 / Coşeraru 40, N. Andrei 65, Rusu 85
RAFINĂRIA Dărmăneşti - UNIREA Negreşti 0-0
RULMENTUL Bîrlad - CIMENTUL Bicaz 3-2 (1-1)
Ionescu 27, Furcoiu 48, Cozma 53 / Sava 15, Văcaru 60

Corespondenţi: Dan Udrea, Ovidiu Minea, Vasile Apostol, Florin Pricop, Daniel Grosu

CLASAMENT

1. Sportul Municipal Vaslui	10	7	3	0	20-4	24	(+9)
2. "Poli" Unirea Iaşi	10	7	1	2	23-6	22	(+7)
3. Pro Mobila Crucea	10	6	1	3	16-11	19	(+4)
4. FC Botoşani	10	5	3	2	17-7	18	(+3)
5. Rulmentul Bîrlad	10	5	3	2	13-11	18	(0)
6. Rafinăria Dărmăneşti	10	4	4	2	11-7	16	(+1)
7. Telecom Iaşi	10	4	2	4	9-11	14	(-1)
8. Cimentul Bicaz	10	3	4	3	12-11	13	(-2)
9. Ceahlăul II Tg. Neamţ	10	4	1	5	14-15	13	(-2)
10. Unirea Negreşti	10	3	4	3	6-13	13	(-2)
11. Foresta II Fălticeni	10	2	6	2	12-15	12	(0)
12. CFR Paşcani	10	2	4	4	7-12	10	(-5)
13. Bucovina Rădăuţi	10	2	3	5	11-13	9	(-6)
14. Aerostar Bacău	10	3	0	7	10-18	9	(-6)
15. RATC Iaşi	10	1	4	5	10-16	7	(-8)
16. Gloria Zemeş	10	0	1	9	10-31	1	(-14)

Etapa a 11-a, sîmbătă, 27 octombrie, ora 11:00

Cimentul Bicaz - "Poli" Unirea Iaşi; Foresta II Fălticeni - CFR Paşcani; Aerostar Bacău - Telecom Iaşi; FC Botoşani - Bucovina Rădăuţi; Sportul Municipal Vaslui - Ceahlăul II Tg. Neamţ; RATC Iaşi - Pro Mobila Crucea; Gloria Zemeş - Rafinăria Dărmăneşti; Unirea Negreşti - Rulmentul Bîrlad

SERIA C2

PETROLUL Berca - CHINDIA Tîrgovişte 4-3 (1-0)
D. Petre 26, 53, 79, Baciu 83-pen. / Rădulescu 69, 70, Dobrică 72-pen.
OLIMPIA Rm. Sărat - ALPAN "U" Tîrgovişte 1-0 (1-0)
Vrînceanu 43
DUNĂREA Galaţi - PETROLISTUL Boldeşti 1-0 (1-0)
Horovei 19
CONIRED Pucioasa - CONPET Ploieşti 1-2 (1-0)
Petre 13 / Iacob 67, Bălănoiu 71
CHIMIA Brazi - JUVENTUS Focşani 3-2 (1-0)
Chioveanu 12, Bălăceanu 81, Neagu 85 / Serea 85, Pleşnilă 88
GLORIA Buzău - AS Voluntari 2-0 (0-0)
Gae 67, V. Ion 83
FLACĂRA Moreni - TRICOLORUL Breaza 2-1 (1-1)
Stanciu 29, Petre 84 / Rontea 3
PETROLUL Tîrgovişte a stat
SCORILLO Grădiştea s-a retras înainte de începerea campionatului

Corespondenţi: Răzvan Dochiţă, Anastase Vlăsceanu, Ana Ţuţuianu, Marian Căpăţînă, Vali Mocanu

CLASAMENT

1. Gloria Buzău	9	7	2	0	18-6	23	(+8)
2. Petrolistul Boldeşti	9	6	2	1	14-7	20	(+8)
3. Alpan "U" Tîrgovişte	9	6	1	2	15-7	19	(+7)
4. Dunărea Galaţi	10	5	3	2	19-11	18	(+3)
5. Conpet Ploieşti	9	5	3	1	17-10	18	(+6)
6. Flacăra Moreni	9	4	4	1	10-9	16	(+1)
7. Petrolul Berca	10	4	2	4	23-19	14	(-1)
8. Chimia Brazi	9	4	0	5	11-13	12	(-3)
9. Olimpia Rm. Sărat	10	3	3	4	8-10	12	(-3)
10. Conired Pucioasa	9	3	2	4	11-14	11	(-4)
11. Tricolorul Breaza	10	3	1	6	14-17	10	(-5)
12. AS Voluntari	10	2	2	6	10-16	8	(-7)
13. Petrolul Tîrgovişte	9	2	2	5	7-14	8	(-7)
14. Chindia Tîrgovişte	9	1	1	7	6-14	4	(-8)
15. Juventus Focşani	9	1	0	8	7-23	3	(-9)

Etapa a 11-a, sîmbătă, 27 octombrie, ora 11:00

Chindia Tîrgovişte - Olimpia Rm. Sărat; Alpan "U" Tîrgovişte - Dunărea Galaţi; Petrolistul Boldeşti - Conired Pucioasa; Conpet Ploieşti - Chimia Breaza; Juventus Focşani - Gloria Buzău; AS Voluntari - Flacăra Moreni; Tricolorul Breaza - Petrolul Tîrgovişte; Petrolul Berca stă

SERIA C3

AVERSA Bucureşti - UNIREA Mănăstirea 5-3 (0-3)
Bănaru 60, 66, 79, 90, Ioniţă 71-pen / Scăiţeanu 4, 45, Novac 42
CALLATIS Mangalia - PETROLUL Brăila 4-1 (2-1)
B. Stoica 1, Cornăţeanu 12, R. Colda 51, Pinteală 87 / Dimache 45
ELECTRICA Constanţa - DUNĂREA Zimnicea 0-2 (0-1)
C. Ilie 17, Rohat 72-pen
UNIREA Urziceni - AS Neptun 3-1 (2-0)
Toader 1, Matache 23, Poenaru 75 / Hapiuc 47
AMBIANŢA Slobozia - PORTUL Constanţa 0-1 (0-1)
Cocîrţă 15
VOINŢA Bucureşti - ŞN Tulcea 1-0 (0-0)
Băran 75
OIL TERMINAL Constanţa - MUNICIPAL Medgidia 2-3 (0-1)
Panait 65, Toader 87 / Ferenţi 28-pen, Hampu 75, Feta 83
DUNĂREA Călăraşi - DINAMO AGRICULTORUL Gîrbovi 2-0 (1-0)
Agafiţei 26, V. Radu 54
AVERSA Bucureşti a fost înscrisă înaintea etapei a 7-a în locul lui FRANCESCA Popeşti-Leordeni, care s-a retras după etapa a 3-a

Corespondenţi: Gheorghe Vasile, Ion Constantinescu, Dragoş Brătescu, Constantin Romanescu, Laurean Moţăţăianu, Narcis Găvan

CLASAMENT

1. Dunărea Călăraşi	10	8	1	1	26-12	25	(+7)
2. Municipal Medgidia	10	7	1	2	21-9	22	(+7)
3. Dinamo Agricultorul Gîrbovi	10	6	2	2	18-10	20	(+5)
4. Callatis Mangalia	10	5	2	3	19-10	17	(+2)
5. Unirea Urziceni	10	5	1	4	10-14	16	(+1)
6. Dunărea Zimnicea	10	4	3	3	12-8	15	(0)
7. Petrolul Brăila	10	4	3	3	15-13	15	(0)
8. Electrica Constanţa	10	4	2	4	10-11	14	(-1)
9. Voinţa Bucureşti	10	4	2	4	11-14	14	(-1)
10. Aversa	8	4	1	3	14-13	13	(+1)
11. AS Neptun	10	3	2	5	7-10	11	(-4)
12. ŞN Tulcea	9	3	1	5	4-10	10	(-2)
13. Unirea Mănăstirea	10	3	1	6	21-32	10	(-2)
14. Oil Terminal Constanţa	10	2	2	6	12-12	8	(-7)
15. Ambianţa Slobozia	10	2	1	7	12-20	7	(-8)
16. Portul Constanţa	9	1	1	7	4-18	4	(-11)

Etapa a 11-a, sîmbătă, 27 octombrie, ora 11:00

Unirea Mănăstirea - Callatis Mangalia; Petrolul Brăila - Electrica Constanţa; Dunărea Zimnicea - Unirea Urziceni; AS Neptun - Ambianţa Slobozia; Portul Constanţa - Voinţa Bucureşti; ŞN Tulcea - Oil Terminal Constanţa; Municipal Medgidia - Dunărea Călăraşi; Dinamo Agricultorul Gîrbovi - Aversa Bucureşti

SERIA C4

RULMENTUL Alexandria - VENUS RGAB 2-1 (2-0)
M. Cristescu 16, C. Gheorghe 22 / Sîrbu 83-pen
ELECTRO Craiova - PETROLUL Videle 2-1 (1-0)
Zaharia II 30, Zaharia I 60 / Botea 90
PETROLUL Drăgăşani - DUNĂREA Calafat 2-1 (0-1)
M. Nicolae 70, Ov. Ciortan 82 / Colţatu 20
DACIA Mioveni - NAŢIONAL DUNĂREA Giurgiu 1-0 (1-0)
Ivan 38
UNIREA TRICOLOR Bolintin Vale - MUNICIPAL Roşiori .2-0 (1-0)
D. Ilie 30, 89
AS Curtea de Argeş - PAN GROUP ARMATA Craiova ..2-0 (0-0)
D. Grigore 51, Boian 85
PAULO Bucureşti - FORESTIERUL Stîlpeni 1-3 (0-0)
Staicu 81-pen / Alexe 48, Baicu 52-pen, Ştefan 78
FAUR Bucureşti - JUVENTUS Bucureşti 2-0 (1-0)
Gagiu 21, I. Iordache 89

Corespondenţi: Gheorghe Vasile, Florin Dumitru, Iulian Stănescu, Marian Ursescu, Răzvan Dochiţă, Cristi Stăncescu, Silviu Ghiţă, Cristi Marinescu

CLASAMENT

1. Rulmentul Alexandria	10	7	2	1	19-8	23	(+8)
2. Juventus Bucureşti	10	7	2	1	14-5	23	(+8)
3. Dacia Mioveni	10	6	1	3	18-8	19	(+4)
4. Petrolul Drăgăşani	10	5	3	2	22-14	18	(+3)
5. Pan Group Armata Craiova	10	5	2	3	21-14	17	(+2)
6. Dunărea Calafat	10	4	3	3	19-13	15	(0)
7. AS Curtea de Argeş	10	4	2	4	15-20	14	(-1)
8. Electro Craiova	10	4	1	5	13-16	13	(-2)
9. Naţional Dunărea Giurgiu	10	3	3	4	18-14	12	(-3)
10. Unirea Tricolor Bolintin Vale	10	3	3	4	11-15	12	(-3)
11. Faur Bucureşti	10	4	0	6	8-12	12	(-6)
12. Forestierul Stîlpeni	10	3	3	4	11-16	12	(-3)
13. Petrolul Videle	10	3	1	6	12-14	10	(-5)
14. Paulo Bucureşti	10	3	1	6	14-23	10	(-5)
15. Venus RGAB	10	3	0	7	7-15	9	(-3)
16. Municipal Roşiori	10	2	1	7	7-22	7	(-8)

Etapa a 11-a, sîmbătă, 27 octombrie, ora 11:00

Juventus Bucureşti - Rulmentul Alexandria; Venus RGAB - Electro Craiova; Petrolul Videle - Petrolul Drăgăşani; Dunărea Calafat - Dacia Mioveni; Naţional Dunărea Giurgiu - Unirea Tricolor Bolintin Vale; Municipal Roşiori - AS Curtea de Argeş; Pan Group Armata Craiova - Paulo Bucureşti; Forestierul Stîlpeni - Faur Bucureşti

SERIA C5

SEVERNAV Dr. Tr. Severin - MINERUL Moldova Nouă ..2-2 (0-1)
Boboescu 56, 80-pen / Ţiglă 3, 75
MINERUL Uricani - GILORTUL Tg. Cărbuneşti 2-3 (1-2)
Sălăjan 12, Hristea 65-pen, / Lepădat 4, Aniniş 23, Iordache 90
PETROLUL Ţicleni - VIITORUL Rm. Vîlcea 1-0 (1-0)
Şoşoi 15
ELECTRICA Timişoara - AS POLITEHNICA Timişoara ...1-1 (1-0)
Cristea 6 / Ilie Rotariu 70
OLTCHIM Rm. Vîlcea - MINERUL Mătăsari 1-0 (0-0)
Badea 63
MINERUL Motru - PARÎNGUL Novaci 3-0 (1-0)
Crişanov 37, Volocaru 48, Grigorie 88
DIERNA Orşova - FC Drobeta Tr. Severin 1-1 (1-1)
Mieroi 40-pen / Trifu 23
METALUL Oţelul Roşu - PETROLUL Stoina 0-0

Corespondenţi: Cristi Dima, Dan Bereanu, Dorel Neamţu, Romulus Predescu, Dan Popescu, Paul Mitroi, Ovidiu Ciutescu, Monalisa Popescu

CLASAMENT

1. Oltchim Rm. Vîlcea	10	7	1	2	16-6	22	(+7)
2. Gilortul Tg. Cărbuneşti	10	7	0	3	18-11	21	(+6)
3. Minerul Motru	10	6	2	2	26-12	20	(+5)
4. Minerul Mătăsari	10	6	0	4	15-9	18	(+3)
5. Parîngul Novaci	10	5	2	3	14-11	17	(+2)
6. FC Drobeta Tr. Severin	10	5	1	4	17-17	16	(+1)
7. Petrolul Stoina	10	4	3	3	18-12	15	(0)
8. Severnav Dr. Tr. Severin	10	4	3	3	19-16	15	(0)
9. Electrica Timişoara	10	4	2	4	16-12	14	(-1)
10. Minerul Moldova Nouă	10	3	3	4	12-14	12	(0)
11. AS Politehnica Timişoara	10	2	5	3	12-11	11	(-4)
12. Viitorul Rm. Vîlcea	10	3	2	5	6-10	11	(-4)
13. Metalul Oţelul Roşu	10	3	2	5	8-20	11	(-7)
14. Dierna Orşova	10	1	5	4	9-18	8	(-7)
15. Petrolul Ţicleni	10	2	1	7	4-19	7	(-8)
16. Minerul Uricani	10	1	2	7	14-26	5	(-10)

Etapa a 11-a, sîmbătă, 27 octombrie, ora 11:00

Petrolul Stoina - Severnav Dr. Tr. Severin; Minerul Moldova Nouă - Minerul Uricani; Gilortul Tg. Cărbuneşti - Petrolul Ţicleni; FCM Rm. Vîlcea - Electrica Timişoara; AS Politehnica Timişoara - Oltchim Rm. Vîlcea; Minerul Mătăsari - Minerul Motru; Parîngul Novaci - Dierna Orşova; FC Drobeta Tr. Severin - Metalul Oţelul Roşu

SERIA C6

AURUL Brad - CORVINUL Hunedoara 0-0
WEST PETROM Arad - CUPRIROM Abrud 2-0 (0-0)
G. Radu 47, V. Fritea 49
METALURGISTUL Cugir - MINERUL Lupeni 1-0 (0-0)
Marcu 75-pen
SODA Ocna Mureş - MARMOSIM Simeria 8-0 (4-0)
Raciu 5, 31, Roşca 35, Fl. Miclea 37, 50, 75, Ov. Maier 55, 82-pen.
MINERUL Certej - DACIA Orăştie 5-0 (2-0)
Filip 18, Lupea 20, 87, Naniu 65, Rădos 75
MUREŞUL Deva - RAPID Teiuş 7-1 (5-1)
Chiliman 10, 14, 43, Szemely 23, 26-pen, I. Popa 50, 75 / Crişan 22
TELECOM Arad - INTER Petrila 3-1 (0-1)
N. Ardelean 78, 85, 90 / Istvan 26
TRICOTAJE Ineu - ASTRA TRINITY Arad 0-3 (0-2)
C. Roşca 7 - pen., 34, 60

Corespondenţi: Bogdan Teodorescu, Cătălin Hosu, Vali Viski, Dan Henegar

CLASAMENT

1. Minerul Certej	10	8	1	1	24-11	25	(+10)
2. Corvinul Hunedoara	10	7	3	0	26-5	24	(+12)
3. Soda Ocna Mureş	10	6	2	2	31-13	20	(+5)
4. Minerul Lupeni	10	6	1	3	13-6	19	(+4)
5. Astra Trinity Arad	10	4	4	2	21-12	16	(+1)
6. Mureşul Deva	10	5	1	4	22-15	16	(+1)
7. Marmosim Simeria	10	5	1	4	11-19	16	(+1)
8. Tricotaje Ineu	10	4	2	4	14-15	14	(-4)
9. Telecom Arad	10	4	0	6	13-20	12	(-3)
10. Metalurgistul Cugir	10	3	2	5	13-19	11	(-4)
11. Rapid Teiuş	10	3	2	5	10-27	11	(-4)
12. Inter Petrila	10	2	3	5	8-13	9	(-6)
13. West Petrom Arad	10	2	3	5	12-24	9	(-6)
14. Aurul Brad	10	2	2	6	6-10	8	(-7)
15. Dacia Orăştie	10	2	2	6	10-17	8	(-7)
16. Cuprirom Abrud	10	2	1	7	5-13	7	(-8)

Etapa a 11-a, sîmbătă, 27 octombrie, ora 11:00

Astra Trinity Arad - Aurul Brad; Corvinul Hunedoara - West Petrom Arad; Cuprirom Abrud - Metalurgistul Cugir; Minerul Lupeni - Soda Ocna Mureş; Marmosim Simeria - Minerul Certej; Dacia Orăştie - Mureşul Deva; Rapid Teiuş - Telecom Arad; Inter Petrila - Tricotaje Ineu

SERIA C7

ROMRADIATOARE Braşov - AMSO Sibiu 0-0
BUDVAR Od. Secuiesc - VIROMET Victoria 3-0 (2-0)
Valbert 5, 77, Nagy 10
PRECIZIA Săcele - NITRAMONIA Făgăraş 1-0 (0-0)
Torok 67
VIITORUL Gheorgheni - METROM Braşov 1-0 (1-0)
Damian 7
UNIREA Ungheni - BUCEGI Predeal 1-2 (0-0)
Savu 60 / Pătru 48, V. Eduard 61
CHIMICA Tîrnăveni - ENERGIA Feldioara 3-0 (1-0)
Calu 20, 56, 67
GAZ METAN Tg. Mureş - FC Sf. Gheorghe 0-0
MINERUL Berbeşti a stat
MINERUL Berbeşti s-a înscris înaintea etapei a 3-a în locul lui APEMIN Borsec, care s-a retras după prima etapă

Corespondenţi: Cristi Dima, Violeta Sfeatcu, Adolf Pialoga, Zsolt Rokaly, Laurenţiu Blaga, Cosmin Prişcă

CLASAMENT

1. Chimica Tîrnăveni	10	7	1	2	21-8	22	(+7)
2. Precizia Săcele*	9	8	1	0	22-4	18	(+10)
3. Metrom Braşov	9	5	1	3	18-8	16	(+1)
4. Viromet Victoria	9	4	4	1	10-8	16	(+1)
5. FC Sf. Gheorghe	9	3	4	2	16-11	13	(-2)
6. Budvar Odorheiu Secuiesc	9	4	1	4	13-11	13	(+1)
7. Nitramonia Făgăraş	9	4	1	4	11-10	13	(+1)
8. Energia Feldioara	10	3	3	4	11-10	12	(-3)
9. Romradiatoare Braşov	9	3	2	4	7-8	11	(-4)
10. Bucegi Predeal	9	3	2	4	7-10	11	(-1)
11. Gaz Metan Tg. Mureş	10	2	4	4	7-15	10	(-8)
12. Viitorul Gheorgheni	10	3	1	6	8-19	10	(-5)
13. Unirea Ungheni	10	3	0	7	8-19	9	(-6)
14. Minerul Berbeşti	9	2	2	5	10-17	8	(-4)
15. AMSO Sibiu	9	1	3	5	7-18	6	(-3)

*Echipă penalizată cu 7 puncte

Etapa a 11-a, sîmbătă, 27 octombrie, ora 11:00

FC Sf. Gheorghe - Romradiatoare Braşov; AMSO Sibiu - Budvar Od. Secuiesc; Viromet Victoria - Precizia Săcele; Metrom Braşov - Unirea Ungheni; Bucegi Predeal - Chimica Tîrnăveni; Energia Feldioara - Gaz Metan Tg. Mureş; Nitramonia Făgăraş - Minerul Berbeşti; Viitorul Gheorgheni stă

SERIA C8

ŞOIMII Satu Mare - UNIREA Dej 0-0
OLIMPIA Gherla - SOMEŞUL Satu Mare 0-0
ARIEŞUL Turda - ARMĂTURA Zalău 1-1 (1-1)
Sînpetrean 25 / Chibulcutean 45
MARMAŢIA Sighet - SOMEŞ GAZ Beclean 3-2 (3-1)
Perţa 13, Moceanu 34, Mureşan 39 / Bunea 32-pen, 85
LĂPUŞUL Tg. Lăpuş - CRIŞUL Aleşd 0-0
OAŞUL Negreşti Oaş - MINERUL Sărmăşag 1-5 (0-1)
Ciocan 73-pen. / Bodea 45-autogol, Tăut 52, 56, Colibanschi 67, Szanto 82
CFR Cluj şi LIBER HUMANA Şomcuta Mare au stat
MINERUL Iara s-a retras înainte de începerea campionatului
VIITORUL Oradea s-a retras după etapa a 5-a

Corespondenţi: Cristian Poenaru, Gabi Mihai, Alin Boţioc, Iosif Ţiproc, Daniel Kotecz

CLASAMENT

1. Şoimii Satu Mare	9	7	2	0	21-6	23	(+8)
2. Minerul Sărmăşag	9	6	2	1	22-9	20	(+8)
3. Arieşul Turda	8	5	3	0	17-6	18	(+3)
4. CFR Cluj	8	5	2	1	17-7	17	(+2)
5. Unirea Dej	9	5	1	3	16-8	16	(+7)
6. Olimpia Gherla	9	4	3	2	15-8	15	(+3)
7. Liber Humana Şomcuta Mare	8	3	2	3	20-10	11	(-1)
8. Someş Gaz Beclean	9	3	1	5	12-16	10	(-2)
9. Marmaţia Sighet	8	3	0	5	12-30	9	(-3)
10. Lăpuşul Tg. Lăpuş	9	2	2	5	15-18	8	(-4)
11. Someşul Satu Mare	9	2	2	5	9-20	8	(-7)
12. Armătura Zalău	9	1	3	5	5-11	6	(-6)
13. Crişul Aleşd	9	1	3	5	4-14	6	(-6)
14. Oaşul Negreşti	9	1	0	8	10-32	3	(-15)

Etapa a 11-a, sîmbătă, 27 octombrie, ora 11:00

Minerul Sărmăşag - Şoimii Satu Mare; Unirea Dej - Olimpia Gherla; Someşul Satu Mare - Arieşul Turda; CFR Cluj - Marmaţia Sighet; Someş Gaz Beclean - Liber Humana Şomcuta Mare; Crişul Aleşd - Oaşul Negreşti Oaş; Armătura Zalău şi Lăpuşul Tg. Lăpus stau

FC BIHOR - CSM REŞIŢA
1-0

Marcu şi Popescu acuză

Antrenorul reşiţenilor a spus că "gazdele au avut toate meciurile aranjate", iar preşedintele Popescu crede că "orădenii ar trebui să-i dea un premiu de inventator arbitrului Ioniţă"

Teodor Biriş
(Oradea)

După trei rezultate negative, urmăriţi din tribună şi de Emerich Ienei, orădenii au reuşit o nouă victorie, după un meci în care au şutat de 26 de ori la poartă, dar au reuşit să înscrie doar din penalty. Gazdele au mai trimis o dată mingea în plasă, în minutul 29, dar golul a fost anulat, asistentul Marius Stărică semnalizînd ofsaid la Guşatu. Reşiţa a preferat să închidă jocul, sperînd într-un iluzoriu 0-0. Oaspeţii şi-au creat o singură ocazie, în minutul 17, cînd, la centrarea lui Nica, Lazăr a alunecat şi Szijj a reluat pe lîngă poartă.

La finalul partidei, reşiţenii i-au acuzat vehement pe orădeni. "De-aia schimbă des antrenorii, fiindcă toate meciurile le aranjează. Echipa nu joacă, iar patronul îi schimbă. Acum cu noi a intervenit arbitrul. Ioniţă trebuia să ne dea două indirecte din careu, iar la faza penaltyului, mingea l-a lovit în mînă pe jucătorul nostru, dar nu a fost intenţie, deci nici vorbă de 11 metri", a declarat antrenorul Dumitru Marcu.

"Ar trebui să-i acorde un premiu pentru inventator. Unsprezece metri inventat, minge acasă la portar, pentru care nu ne-a dat lovitură indirectă. Scapă portarul mingea din mînă, o prinde, iar arbitrul nu dă nimic. Nu mai vorbesc de maniera generală", a completat şi preşedintele Reşiţei, Marius Popescu.

Conducerea gazdelor a fost surprinsă de vehemenţa reşiţenilor. "Ceea ce a spus antrenorul Marcu despre aranjarea meciurilor reprezintă o afirmaţie necontrolată, care ne jigneşte foarte mult. Mă mir că la experienţa pe care o are poate face astfel de afirmaţii, fără să aibă nici o probă. De ce nu am aranjat şi cu Cîmpia Turzii, Piteşti şi FC Baia Mare, meciuri în care am pierdut puncte importante pe teren propriu? Referitor la schimbările de antrenori, trebuie spus că ele au survenit în momentul cînd Rotariu a renunţat. A urmat o soluţie de interimat, cu Kovacs Nicolae, iar acum este Naom care se bucură de încrederea Consiliului de Administraţie", a precizat preşedintele lui FC Bihor, Gheorghe Alexandrescu.

OMUL NEGRU. ***Deşi şi-au creat o singură ocazie în tot meciul, reşiţenii cred că arbitrul Ioniţă (foto, urmărind duelul dintre Kenessei, la minge, şi Ciucur) este vinovat de înfrîngerea lor***

"O să merg cu caseta la Bucureşti. Ioniţă a mai dat un meci peste cap, etapa trecută la Bacău, dar a primit doar avertisment. Acum va fi suspendat fără drept de apel. Şi-a bătut joc de meci. Nu are rost să mai zic nimic pentru că sînt nervos şi mă taxează ăştia"
Preşedintele CSM Reşiţa, Marius Popescu

ŞAPTE JUCĂTORI SUB 21 DE ANI

Antrenorul orădenilor, Ioan Naom, s-a confruntat cu două absenţe importante, fiind nevoit să-l trimită pe Fele în locul lui Dumitra, în timp ce în atac a mizat pe cuplul Gado-Guşatu, în absenţa ungurului Csehi, suspendat. O noutate a fost şi titularizarea lui Coţan. Jucătorul de 18 ani a reuşit cîteva faze foarte bune, fiind la originea celor mai periculoase oportunităţi de a marca avute de orădeni. De altfel, din cei 13 jucători folosiţi sîmbătă de Naom, şapte au vîrsta sub 21 de ani.

FC BIHOR 1 — CSM Reşiţa 0

Z. Szabo 58-pen.
Rotaru - Mihuţ, F. Lazăr, M. Roşu, C. Munteanu - Kenesei (82 Cl. Mutu), Fele, Z. Szabo, Coţan - Gado, Guşatu (74 Borbely). **Antrenor** I. Naom
Calificativul echipei: ★★
Vedeta: Coţan

Agachi - Ibric, Căprariu, D. Miclea - Ciucur (78 Piţurnea), Nica, Doană, Perşa (74 Berceny), Dianu - Opriţa, Szijj (60 R. Miclea). **Antrenor** D. Marcu
Calificativul echipei: ★★
Vedeta: Dianu

Arbitru V. Ioniţă (Bucureşti) ★★. **Asistenţi:** M. Loghin (Paşcani)★★★, V. Stărică (Iaşi)★★★
Spectatori: 5.000

1-0, min. 58: Z. Szabo a transformat penaltyul acordat pentru un henţ în careu al lui Ibric

Rotariu e bolnav

"Rotariu! Rotariu!". În minutul 40, "Rebelii orădeni" au cerut insistent intrarea lui Iosif Rotariu *(foto, alături de Ioan Naom)* pe teren. Deşi vineri îşi exprimase dorinţa de a juca în repriza secundă şi a fost trecut pe lista de rezerve, fostul internaţional nu a intrat nici un minut. "M-am trezit cu o febră foarte mare şi cu dureri de stomac. Nu eram în stare să mă dezechipez", şi-a justificat Roti absenţa. El a privit prima repriză de pe culoarul din faţa tunelului care duce la vestiare, fiind îmbrăcat foarte gros şi cu gluga canadienei pe cap. În repriza a doua, Rotariu a luat loc pe bancă lîngă antrenorul Naom, cu care s-a îmbrăţişat în momentul deschiderii scorului, iar la final au părăsit împreună terenul. După joc, Roti a plecat spre Timişoara, urmînd să se prezinte luni la antrenamentele echipei.

CÂT PLĂTIŢI PENTRU O CAMERĂ?
ibis
ACCOR hotels
cameră pentru 1 sau 2 persoane
59 USD
fără mic dejun şi T.V.A.
Tel.: 01 222 27 22
Fax: 01 222 27 23
www.ibishotel.com
www.accorhotels.com

SERIA B2 - Etapa a 11-a

Clasament

1.	FC Baia Mare	11	8	2	1	23 - 10	26 (+11)
2.	Extensiv	11	7	3	1	19 - 9	24 (+9)
3.	UTA	10	8	0	2	17 - 8	24 (+6)
4.	FC Bihor	11	5	4	2	18 - 8	19 (+1)
5.	Pandurii Tg. Jiu	11	4	5	2	9 - 6	17 (-1)
6.	Gaz Metan Mediaş*	11	7	2	2	23 - 9	16 (+5)
7.	Ind. S. Cîmpia Turzii	11	4	3	4	16 - 15	15 (0)
8.	CSM Reşiţa	11	4	3	4	10 - 15	15 (0)
9.	Apulum Alba Iulia	10	3	5	2	20 - 14	14 (+2)
10.	Internaţional Piteşti	11	3	4	4	17 - 15	13 (-2)
11.	"U" Cluj	11	2	5	4	16 - 13	11 (-7)
12.	Minaur Zlatna	11	2	4	5	11 - 18	10 (-8)
13.	Olimpia Satu Mare	11	3	1	7	15 - 24	10 (-5)
14.	"Poli" Timişoara	11	1	3	7	11 - 27	6 (-9)
15.	ASA Tg. Mureş	11	1	2	8	7 - 23	5 (-13)
16.	Jiul Petroşani	11	1	2	8	8 - 26	5 (-13)

*Echipă penalizată cu 7 puncte

Partida Apulum Alba Iulia - UTA, din etapa a 8-a, se dispută pe 7 noiembrie

Etapa a 12-a, sîmbătă, 27 octombrie, ora 11:00

Apulum Alba Iulia - CSM Reşiţa; Extensiv Craiova - FC Baia Mare; "Poli" Timişoara - ASA Tg. Mureş; Ind. Sîrmei Cîmpia Turzii - Pandurii Tg. Jiu; Olimpia Satu Mare - UTA; Internaţional Piteşti - "U" Cluj; Gaz Metan Mediaş - Minaur Zlatna; Jiul Petroşani - FC Bihor

FC BAIA MARE 3 — APULUM Alba Iulia 1

Paşcovici 44, C. Ţiplea 47, 58
Pap-Deac - I. Bălan, Ciocan (88 Drule), Cînu, Paşcovici - Ghenţi, Ciortea (65 D. Sabău), C. Ţiplea, Gh. Bar - Negrean, Bilaşco (80 Cornea). **Antrenor** C. Orac
Calificativul echipei: ★★★
Vedeta: C. Ţiplea

Jercălău 34
Opric - Jercălău, Pelici, Galeş, C. Ciobanu, R. Ganea - Bordean, Didu (82 Dosan), Scarlat (66 G. Ţălnar), Vlăduleasa - Kirilov (35 Zota). **Antrenor** A. Şunda
Calificativul echipei: ★★
Vedeta: Jercălău

Arbitru Fl. Chivulete ★. **Asistenţi** A. Alecsandrescu ★, I. Năsturescu ★ (toţi Bucureşti)
Spectatori: 1.000 **Reporter:** Daniel Kotecz

0-1, min. 34: Scarlat a centrat de pe partea stîngă şi Jercălău a înscris de la 5 m
1-1, min. 44: Bălan a centrat înapoi şi Paşcovici a şutat puternic în plasa porţii de la marginea careului mare
2-1, min. 47: Bilaşco a centrat de pe partea dreaptă şi Ţiplea, cel mai scund jucător, a înscris cu capul în colţul lung
3-1, min. 58: După o combinaţie Negrean-Ţiplea, ultimul a înscris pe lîngă portar

Arbitrul Florin Chivulete a avut o prestaţie slabă, chiar dacă nu a influenţat rezultatul. În prima repriză, el nu a acordat un penalty gazdelor, după ce Ţiplea a fost împins în careu de un adversar. El nu l-a sancţionat pe Ghenţi, care a lovit cu cotul un jucător de la Apulum. Nicolae Grigorescu, observatorul partidei, şi-a făcut o mulţime de notiţe în prima repriză.

Asistenţii au ridicat în permanenţă aiurea fanioanele pentru a semnaliza ofsaidurile, nemulţumind ambele echipe.

La 1-0 pentru oaspeţi, Grigorescu a fost huiduit de spectatori, care îl bănuiau că a venit pentru a-l ajuta pe concitadinul său, Aurel Şunda, antrenorul lui Apulum.

"Bă, vezi că-ţi conduce echipa!", i-au strigat suporterii băimăreni preşedintelui lui Apulum, Ioan Mărginean, cînd crainicul stadionului a anunţat că Extensiv a deschis scorul la Tîrgu Mureş.

ASA Tg. Mureş 1 — EXTENSIV Craiova 2

Zsigmond 61
Farkas - Asztalos, Torok, Zagon, Mihu - Porav, Borz (68 Bucur), Zsigmond, T. Gabor - C. Luca (62 Şomfălean), Vlasiu (55 Ignat). **Antrenor** T. Gabor
Calificativul echipei: ★★★
Vedeta: Zsigmond
Eliminat: Torok 79

Muşat 57, S. Cristescu 65-pen.
Stoianov - P. Sima, Mieilă, L. Cotora, Panc - Şola, Vancea, Mălăele, Muşat (68 Bucă) - S. Cristescu (90 Ristea), Neagoe (75 Ghindeanu). **Antrenor** S. Cîrţu
Calificativul echipei: ★★★
Vedeta: Stoianov

Arbitru R. Ghioane (Bacău)★. **Asistenţi** V. Burgă (Focşani)★★, Şt. Martin (Oneşti)★★
Spectatori: 800 **Reporter:** Florin Marcel

0-1, min. 57: S. Cristescu a centrat de pe partea dreaptă şi Muşat a înscris cu capul din marginea careului mic
1-1, min. 61: T. Gabor a centrat de pe partea stîngă şi Zsigmond, demarcat în careul mic, a reluat cu capul în plasa porţii
1-2, min. 65: penaltyul obţinut la henţul lui Zagon a fost transformat de S. Cristescu

Gazdele l-au considerat responsabil de eşec pe arbitrul Robert Ghioane, cel care în după primele 45 de minute în care a condus bine şi-a schimbat complet atitudinea în repriza secundă, cînd a judecat în favoarea oaspeţilor aproape toate fazele discutabile. În faza premergătoare golului doi marcat de oaspeţi, Muşat l-a faultat pe Porav, fără minge, apoi a primit balonul şi l-a "deschis" pe Cristescu. Ghioane nu a fluierat nimic, centrarea lui Cristescu fiind deviată apoi de acelaşi Muşat, în mîna lui Zagon, aflat la mai puţin de jumătate de metru, centralul băcăuan acordînd penalty.

După o primă repriză tensionată, cu 5 cartonaşe galbene, în tunelul de la vestiare s-a iscat un conflict. Enervat pentru o intrare dură a lui Gabor, Mieilă l-a ameninţat pe mureşean că în repriza a doua îi va rupe picioarele, chiar dacă va lua cartonaş roşu şi va fi suspendat. Ameninţările lui Mieilă au încins atmosfera, creîndu-se o busculadă. Jandarmii şi conducătorii gazdelor au încercat să calmeze spiritele, moment în care Mieilă l-a lovit cu piciorul pe finanţatorul gazdelor, Costin Laurean. Acesta a intrat apoi într-o dispută verbală cu Sorin Cîrţu, care, după ce i-a înjurat pe arbitri a sărit să-şi apere jucătorii. La finalul meciului, Sorin Cîrţu şi Laurean s-au împăcat şi şi-au strîns mîna.

Unul dintre spectatorii care au asistat sîmbătă la meci îl va da în judecată pe "central", acuzîndu-l că i-a produs "un prejudiciu de agrement" pentru că a stricat spectacolul. Atît suporterul, cît şi avocatul său au refuzat să-şi decline identitatea.

PANDURII Tg. Jiu 2 — "POLI" Timişoara 0

R. Rotaru 68, R. Voinea 72
Hîrsu - R. Rădoi, Cioară, Ad. Arcanu - C. Trofin, Cl. Stoica (61 R. Rotaru), M. Zaharia (30 Lepădat), Dică, Nicolaescu - Ad. Popescu, I. Ştefan (56 R. Voinea). **Antrenor** Em. Săndoi
Calificativul echipei: ★★★
Vedeta: R. Voinea

Rahoveanu - Ştreangă, Ţarălungă, Stupar (85 Giuchici) - Isac, Benga, Chiţescu (80 Franiov), Almăşan, Spătaru - A. Kovacs (61 Szekely), Pecarov. **Antrenor** D. Stupar
Calificativul echipei: ❐
Vedeta: -

Arbitru G. Mocean ★★★ (Cîmpia Turzii). **Asistenţi** T. Grozea (Brăila)★★★, B. Szoke (Constanţa)★★★
Spectatori: 5.000 **Reporter:** Monalisa Popescu

1-0, min. 68: la capătul unei fraze prelungite, Răzvan Rotaru a înscris de la 15 m
2-0, min. 72: R. Voinea a înscris dintr-o spectaculoasă foarfecă pe spate

UT Arad 1 — IND. SÎRMEI 0

Miculescu 65
Mîrne - Panin, Botiş, Zaha, Panaitescu - Buhuş (76 Luca), Todea (90 A. Drăgan), Precious, Ciubăncan - Kent (83 Turcan), Miculescu. **Antrenor** I. Popa
Calificativul echipei: ★★
Vedeta: Botiş

Ceclan - Foro, Gatea, Timar, Şimon, Neguţ - Oncică (75 Fodor), Dîmbean, Hidişan - Callai (84 Ghiţă), Anca. **Antrenor** A. Coca
Calificativul echipei: ★★
Vedeta: Dîmbean

Arbitru M. Breaz (Blaj)★★. **Asistenţi** M. Diaconu (Ploieşti)★★, B. Ganea (Slobozia)★★
Spectatori: 2.000 **Reporter:** Ovidiu Gancea

1-0, min. 65: Centrarea de pe dreapta trimisă de Buhuş a fost reluată cu capul de Miculescu într-un apărător aflat pe linia porţii. Mingea a revenit tot la atacantul arădean care a şutat apoi în plasă din marginea careului mic

Jucătorii arădeni nu s-au apropiat de poarta oaspeţilor pînă cînd crainicul stadionului a anunţat că senatorul PRM Dorel Onaca, aflat pentru prima dată în tribună, va premia echipa, în caz de victorie, cu 50 de milioane de lei.

În minutul 61, antrenorul secund al gazdelor, Dan Mănăilă, a fost trimis în tribună pentru proteste.

După ce tot meciul s-a aflat la marginea terenului de joc, de unde-şi dirija jucătorii, în minutul 87, antrenorul oaspeţilor, Adrian Coca, a aruncat un prosop pe jos şi s-a aşezat nervos pe bancă.

***SE DAU GREU BĂTUŢI.* Jucătorii ISCT-ului (tricouri albe) au lăsat o impresie bună şi la Arad**

MINAUR Zlatna 0 — INTERNAŢIONAL 0

Fl. Cotora - Cioba, Himcinschi, Macavei, C. Pop (57 Ad. Popa), R. Tudor (83 Toader) - Abălaşei, Beza, Paleacu - Bolmandîr, Plisca (67 Ceauşu). **Antrenor** Şt. Fogoroşi
Calificativul echipei: ★
Vedeta: Beza

Pampea - Procorodie, Constantin, Căldăraru, Bărbuţ, Creangă - Şerban (76 M. Dumitru), Îmbucătură, Stancu - Cringureanu (86 Fl. Ilie), Nedelea. **Antrenor** N. Ungureanu
Calificativul echipei: ★
Vedeta: Constantin
Eliminat: Îmbucătură 70

Arbitru Cr. Constantinescu ★. **Asistenţi** I.Olteanu (ambii Bucureşti)★★★, Şt. Munteanu (Comăneşti)★★
Spectatori: 500 **Reporter:** Dan Henegar

În min. 62, în careul oaspeţilor, Bolmandîr a avut un contact cu fundaşul Căldăraru şi arbitrul a refuzat un penalty gazdelor, iar în min. 67, "centralul" a anulat un gol gazdelor pe motiv de fault în atac

Preşedintele lui Minaur, Ilie Vlad, a fost trimis în tribune în min. 86 pentru proteste

JIUL Petroşani 0 — GAZ METAN Mediaş 0

Ţein - Irina, Cireş, Buliga, Al. Cristea - Hada, Trăistaru, S. Frunză, Vesa - Păuna, Filip Popescu (70 V. Badea). **Antrenor** M. Tudorache
Calificativul echipei: ★
Vedeta: Ţein

P. Rus - C. Stoica, Cazangiu, Fl. Şomfălean, C. Andrei - Cl. Moldovan (73 Hanc), Pogăcean, Ferenţ Popescu, Ciurar - Boaru (79 Boroncoi), M. Stanciu (61 Drăgulin). **Antrenor** S. Dumitrescu
Calificativul echipei: ★
Vedeta: Cazangiu

Arbitru L. Csosz ★★★. **Asistenţi** I. Olah★★★ (ambii Sf. Gheorghe), Fl. Ivan (Bucureşti)★★★
Spectatori: 2000 **Reporter:** Ionuţ Bălan

Jiul a renunţat la transferul portarului Daniel Bogdan.

Dacă Farul a beneficiat de susținerea unui public fantastic, Universitatea n-a avut nici un suporter pe Litoral!

PRO SPORT
FARUL - U CRAIOVA 5-3

Craiova a pierdut fără drept de apel la Constanța în fața unei echipe care nu le-a dat oltenilor nici o speranță în obținerea unui rezultat favorabil, cele trei goluri ale oaspeților fiind înscrise în momente cînd Farul conducea lejer pe tabela de marcaj

De JUSTIN GAFIUC

SILENZIO FOTBAL

Universitatea a arătat la Constanța ca o echipă care adoptă o atitudine de tăcere și față de joc, nu numai în relațiile cu presa

Nu există început de campionat în care Universitatea Craiova să nu anunțe cu emfază că obiectivul echipei este clasarea pe un loc de cupe europene. Eventual cîștigarea titlului și a Cupei României. În aceeași măsură, n-a existat însă în ultimii ani un start de sezon în care oltenii să nu frizeze penibilul prin evoluții șterse și rușinoase, prelungite de obicei pînă la finalul fiecărei ediții a Diviziei A, cînd se întîmplă să gîfîie din greu pentru evitarea retrogradării, caz petrecut în vara lui 2000. "Alb-albaștrii" au demonstrat însă și la Constanța că nu vor sau, mai degrabă, nu pot să o termine în ruptul capului cu această tradiție ridicolă înrădăcinată în Bănie, unde amintirea generației superbe a lui Balaci, Lung sau Cămătaru ajunge parcă să se piardă în timpuri imemoriale.

Atunci cînd sînt puși, din ce în ce mai rar, în situația de a juca adevărat, cum s-a întîmplat sîmbătă pe Litoral, juveții capotează fără drept de apel. Farul n-a fost nici Gloria, nici Ceahlăul, echipele pe care Craiova le-a bătut doar pentru a păcăli ierarhia, așa că trupa lui Florin Marin a trebuit să mai înghită hapul încă unei înfrîngeri clare la toate capitolele. Centrul defensivei i-a dat mai mereu prilejul lui "Flocea" să-și smulgă părul din cap, Burcă fiind efectiv ridiculizat de Liviu Mihai, autorul unei triple în contul Farului. La mijloc, Rednic a fost o mînă moartă, iar Danciu nu va putea fi niciodată coordonatorul pe care l-ar dori antrenorul. Ofensiva e și ea la pămînt, Manta și Bărcăuan nefăcînd împreună cît un singur picior al lui Liviu Mihai, care, pe spinarea Craiovei, a urcat pînă spre vîrful clasamentului golgeterilor. În această mare de deziluzii, doar două repere adevărate au mai rămas în lotul Craiovei: Stoican și Sava. Ultimul a dat pasele de gol la toate cele trei reușite ale echipei sale, dar nu va avea nici el cum să devină liderul efectiv al echipei dacă va fi trimis pe teren doar de cîteva ori într-un campionat.

Ar fi nedrept însă să punem succesul Farului doar pe seama impotenței adversarului. Cu o formație judicios articulată, constănțenii au obligat Universitatea să se baricadeze minute bune în propria jumătate de teren, lăsînd chiar senzația că ar fi fost în stare să obțină un scor-fluviu dacă n-o lăsau mai moale în finalul întîlnirii, fond pe care Craiova a și înscris golurile 2 și 3. Ele n-au pus însă nici o secundă în pericol victoria trupei lui Grigoraș, care, fără a avea vedete, compensează pe etapă ce trece prin elan, ambiție, determinare, plus factorul public, atașat de jucători pînă la ultimul om din tribună.

MEDIAFAX FOTO / Cătălin Luțu

APORTUL CĂPITANULUI. Vasilică Cristocea (dreapta), purtătorul banderolei în trupa Farului, i-a dat destule bătăi de cap craioveanului Crăciunescu, reușind să-și treacă în cont două pase de gol și obținerea unui penalty

"Killerul" Craiovei n-are "mobil" și nici mașină

Adrian Florea

Cu cele 3 goluri înscrise în poarta lui Preda, Liviu Mihai **(foto dreapta, țipînd la Burcă)** a devenit golgeterul Farului, cu 6 reușite, "însă nu asta urmăresc în principal, ci să-mi ajut echipa în meciurile în care antrenorul mizează pe mine". Atacantul de 24 de ani, sosit pe malul mării în vara lui 2000 de la "U" Cluj, a mai izbutit o triplă o singură dată în carieră, contra lui Callatis Mangalia, și a mărturisit că dedică golurile părinților săi. Liviu locuiește în Constanța împreună cu prietena sa, Dorina, cu care se va căsători în curînd, drumul pînă la stadionul "Gheorghe Hagi" parcurgîndu-l zilnic cu taxiul! "N-am mașină și nici nu mă grăbesc să-mi cumpăr. Am avut un BMW mai demult, l-am «boțit» într-un accident destul de urît și-am zis că poate o fi fost vreun semn divin. Mai bine lipsă decît să pățesc ceva", a povestit "șeptarul" Farului. Interesant e că acesta nu are nici măcar telefon mobil: "«Celularul» mi l-au furat acu' ceva timp din vestiar. Cine are nevoie de mine mă găsește acasă". Ar vrea să joace la o echipă mare din străinătate, dar mai întîi își dorește măcar o selecție în "națională". "Dacă o să-mi meargă la fel, probabil c-o să-mi dea un semn și Gică Hagi".

FARUL 5 – 3 U CRAIOVA

FARUL		U CRAIOVA
Antrenor	**Scor la pauză** 1-0	**Antrenor**
Petre Grigoraș	**Marcatori**	Florin Marin
12. Curcă .... ★★	1-0, I. Barbu (15)	1. Preda .... ★
3. I. Barbu .... ★★	2-0, L. Mihai (51)	2. Stoican (cpt) .... ★★
(6. Ad. Voicu, 41) .... ★★	2-1, Danciu (57)	3. Dragomir .... ★
4. Senin .... ★★★	3-1, L. Mihai (74)	(15. C. Dobre, 53) ..... ★★
7. L. Mihai .... ★★★★	4-1, Senin (78)	5. Crăciunescu .... ★
8. Abăluță .... ★★	4-2, Manta (84)	6. Burcă .... ❒
9. Negru .... ★★	5-2, L. Mihai (86 din 11 m)	8. Danciu .... ★★
(14. Popete, 76)	5-3, C. Dobre (89)	(20. Grigorie, 82)
10. Cristocea (cpt) ..... ★★★	**Arbitru**	14. Vochin .... ★
16. Mocanu .... ★★	Gh. Moise .... ★★	17. Rednic .... ❒
18. Lungu .... ★★	**Asistenți**	18. Sava .... ★★★
19. Dicu .... ★★	Gh. Badea .... ❒	23. Manta .... ★
20. Chirea .... ★★	M. Stănescu ..... ★★★	24. Bărcăuan .... ❒
	(toți București)	
	Cartonașe galbene	
	Negru (34), Danciu (60), Mocanu (65), Stoican (69), Sava (69), Preda (85)	
Rezerve	**Spectatori** 8.000	**Rezerve**
1. Tufiși, 2. Tănase, 5. Cr. Petcu, 15. G. Pitu, 17. Țeican	**La tineret** 2-0	21. D. Tudor, 4. Naicu, 7. Alexa, 16. Șuleap, 26. Baldovin

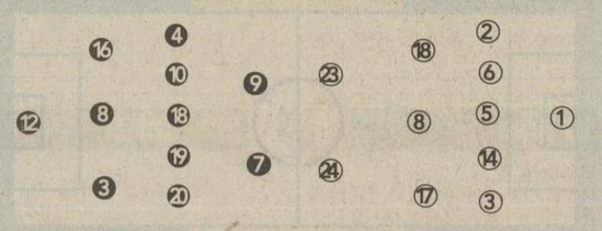

Filmul meciului

● 1-0, min. 15: Cristocea a executat un corner de pe partea dreaptă, mingea a deviat pînă la I. Barbu, pe colțul lung, de unde, aflat lîngă Bărcăuan, fundașul Farului a împins balonul în poartă ● min. 24, Bărcăuan a primit o pasă la limita ofsaidului, a marcat, dar golul a fost anulat eronat pe motiv de poziție afară din joc ● min. 32, Preda a scos șuturile succesive ale lui L. Mihai și Senin ● min. 39, scăpat singur, Manta a tras slab pe lîngă poartă din colțul careului ● 2-0, min. 51: Liviu Mihai a pătruns prin apărarea olteană și l-a învins pe Preda cu un șut din mijlocul careului ● 2-1, min. 57: centrare Sava din corner, gol Danciu cu capul ● 3-1, min. 74: Chirea a pus o pasă excelentă pentru L. Mihai, care a realizat dubla ● 4-1, min. 78: Senin a primit o minge din zonă centrală și a expediat o "bombă" de la 30 m, în diagonală, în colțul din dreapta lui Preda ● 4-2, min. 84: gol Manta după o pasă de la Sava ● 5-2, min. 86: Preda l-a faultat în careu pe Cristocea, iar L. Mihai a transformat penaltyul ● 5-3, min. 89: C. Dobre a marcat în urma unei faze confuze în careul constănțean

❒ Foarte slab ★ Slab ★★ Satisfăcător ★★★ Bun ★★★★ Foarte bun ★★★★★ Excelent

SPECTATORUL ETAPEI

MEDIAFAX FOTO / Cătălin Luțu

În fiecare etapă a acestei ediții de campionat, fotoreporterii ProSport vor surprinde un suporter aflat pe unul din stadioanele pe care se dispută meciurile Diviziei A. Acesta va fi declarat "Spectatorul etapei" și va primi un premiu de 1.000.000 de lei. Poza cîștigătorului va fi publicată în primul ziar de după etapă, în pagina în care este tratat meciul. În runda a 10-a, poza spectatorului care va primi 1.000.000 de lei de la ProSport a fost aleasă de la meciul Farul - U Craiova. Pentru a intra în posesia milionului, suporterul formației constănțene care se recunoaște în fotografie trebuie să telefoneze la ProSport, la numărul (01) 303.39.95.

Incert pentru "Cotroceni"

MEDIAFAX FOTO / Cătălin Luțu

La faza primului gol al Farului, Ion Barbu *(foto)*, s-a lovit violent de bara din dreapta porții lui Preda și nici nu s-a putut bucura de reușită. Deși a încercat să continue partida, fundașul dobrogenilor a fost substituit în minutul 41 cu Adrian Voicu. "L-am scos pe Barbu pentru că efectiv nu mai putea sta în picioare, deși nu e un jucător care să se plîngă așa ușor. Are o contuzie puternică la șold, care i s-a și învinețit. Dacă ar fi să jucăm mîine, sigur n-ar fi în stare să intre pe teren. Pînă sîmbătă, însă, sper că-și va reveni", a declarat "principalul" Petre Grigoraș, cu gîndul deja la meciul cu FC Național. *(Adrian Florea)*

"«FLOCEO», SUNĂ-L REPEDE PE PINALTI!"

Spectatorii constănțeni n-au uitat că Florin Marin, Alexandru Popovici și Gigi Ciurea, adică întreg stafful tehnic al oltenilor, au antrenat sau au jucat în trecut la Farul și s-au întrecut în a-i "lua în bîză" pe cei trei. Cel mai tare s-au luat de managerul general al Universității, mai ales cîtă vreme acesta s-a agitat în fața băncii tehnice: "«Floceo», sună-l repede pe Pinalti, că te întorci la el etapa viitoare!", "Tu și cu Nețoiu ați nenorocit Craiova!", "Ești antrenor de blaturi și-ai o echipă de c...t!". *(Adrian Florea)*

GOL ANULAT ERONAT CRAIOVEI LA 1-0

Meciul de la Constanța a avut și două greșeli de arbitraj, cîte una în defavoarea fiecăreia dintre echipe. Astfel, în minutul 24, la scorul de 1-0 pentru Farul, Bărcăuan a înscris din poziție regulamentară, dar tușierul Gheorghe Badea a semnalizat ofsaid, determinîndu-l pe "centralul" Moise să nu valideze punctul Craiovei. De asemenea, în repriza secundă, arbitrul a refuzat un penalty clar Farului, Vochin faultîndu-l în careu pe Negru, care plecase într-o acțiune solitară spre poarta lui Preda.

"Dedic victoria lui Florin Marin!"

MEDIAFAX FOTO / Cătălin Luțu

Deși nerefăcut sută la sută după o accidentare care l-a ținut pe tușă aproape trei luni, Cristi Negru *(stînga, în duel cu Vochin)* a ținut morțiș să joace împotriva fostei sale formații. "Sigur că mi-aș fi dorit și un gol, dar cel mai mult mă bucură victoria, pe care i-o dedic lui Florin Marin. Cît am fost la Craiova, nu mi-a dat nici o șansă! Aproape că nu existam pentru el. Într-un fel, mi-a făcut un bine. Am revenit astfel la Constanța, unde lumea mă apreciază și unde mă simt extraordinar", a spus Negru. *(Cristi Zagaradniuc)*

Uleiuri de motor cu performanțe deosebite la temperaturi scăzute

Mobil Lubricants – Reprezentanța pentru România
Gen. Berthelot 59, Sector 1 București, Tel.: 314.79.03; 314.79.06, Fax: 314.79.14
Importatori și distribuitori:
Autonet Import SRL Calea 13 Septembrie 118-120, București, Tel.: 410.71.63, Fax: 410.71.63
Novachrom Trading SRL Șoseaua Pipera 59, București, Tel.: 230.87.25, Fax: 230.87.22

Biblioteca "ASTRA" SIBIU

Biblioteca "ASTRA" SIBIU

Copos califică drept "inepție" afirmația lui Gigi Becali, care spune că tușierul a primit 5.000 de dolari de la Rapid ca să anuleze golul Stelei

PRO SPORT
EDIȚIE DE TRANSILVANIA
Director OVIDIU IOANIȚOAIA
Anul V ● Numărul 1306 ● Marți 23 octombrie 2001 ● 12 pagini ● Preț 6000 Lei ● Internet: http://www.prosport.ro

PIȚURCĂ: "RAPID NU E CU NIMIC PESTE STEAUA"

Giuleștenii au aruncat cu zaruri și cărți de joc în el

La o zi după înfrîngerea cu 3-0 în Giulești, Victor Pițurcă lasă impresia că nu e afectat și neagă starea de criză de la Steaua. Deși galeria roș-albastră l-a huiduit copios la încheierea partidei, antrenorul spune că nu-și amintește momentul. În schimb, el acuză atitudinea spectatorilor rapidiști, care l-au scuipat tot meciul și au aruncat în el cu cărți de joc și zaruri. Mai multe despre derby în paginile 2, 3 și 5

MEDIAFAX FOTO / Cristi Preda

Hizo arată scorul

Viorel Hizo a declarat ieri că regretă ieșirile suporterilor rapidiști. "Nu pot fi de acord cu faptul că spectatorii au aruncat cu zaruri și cărți de joc în Pițurcă, după cum nu pot fi de acord cu acei suporteri steliști care au aruncat și ei cu obiecte în teren. Cît despre faptul că Rapid n-ar fi peste Steaua, cred că rezultatul spune tot", a afirmat antrenorul giuleștean. *(Cristi Zagaradniuc)*

JOHNNIE WALKER.

... și poveștile celor care au mers mai departe în cupele europene

Johnnie Walker
KEEP WALKING™

Frățilă îl dă în judecată pe Andone

Justin Gafiuc

Scandalul iscat la finalul meciului Sportul - FCM Bacău (1-3) între antrenorul gazdelor, Ioan Andone, și arbitrul Constantin Frățilă, numit "bandit" de tehnicianul studenților, va continua în instanță. "Centralul" constănțean a anunțat că îl va da în judecată pe fostul internațional pentru insultă și calomnie. "Voi lăsa însă ca relațiile dintre arbitrul Frățilă și antrenorul Andone să fie soluționate de LPF și FRF", a spus Frățilă. "Dacă am greșit, o să plătesc. A fost exagerat ce am spus imediat după meci, dar atitudinea lui oricum rămîne și, dacă vom ajunge la tribunal, voi veni cu argumente", a replicat Andone.

Trei în Comisie

Florin Gongu

După meciurile etapei a 10-a a Diviziei A la fotbal, 3 arbitri-asistenți se vor prezenta în fața Comisiei de Disciplină a CCA. Este vorba de Tudor Constantinescu, care a fost notat cu 5 de către Adrian Porumboiu la Rapid - Steaua (3-0), Marian Ene, care a primit nota 5 de la Vasile Avram după Ceahlăul - FC Argeș (2-0) și Gheorghe Badea, și el notat cu 5 de către Constantin Gheorghe la Farul - U Craiova (5-3). În atenția comisiei ar putea intra și Sorin Burloiu, "centralul" întîlnirii Ceahlăul - FC Argeș, care a fost notat cu 6,5.

Fanii Reșiței intră în greva foamei

Dan Bereanu
(Reșița)

Marcel Gușcă, liderul galeriei divizionarei B CSM Reșița, împreună cu alți 20 de suporteri vor intra în greva foamei, pentru a încerca să sensibilizeze autoritățile locale să sprijine echipa de fotbal. "Vom începe protestul după ce vom obține toate avizele necesare. Vom solicita Primăriei să ne indice un loc unde să protestăm", și-a justificat demersul Marcel Gușcă. Amănunte în pagina 8.

Pentru Hîldan

Emanuel Terzian

Cosmin Contra a marcat duminică seară golul prin care Milan a preluat conducerea în fața Interului în derbyul orașului, cîștigat în cele din urmă cu 4-2 de echipa antrenată de Fatih Terim. Imediat după gol, Contra a fugit de îmbrățișarea coechipierilor, și-a dezbrăcat tricoul și a arătat un altul pe care scria "Pentru tine, Cătălin Hîldan!", spre mirarea italienilor din tribune. Ieri, românul a explicat pentru ProSport că "în urmă cu două săptămîni s-a împlinit un an de la moartea lui Cătă, Dumnezeu să-l ierte, și de atunci tot port maioul pe sub tricoul de joc. M-a ajutat Dumnezeu să înscriu în derby. Îi datoram asta lui Cătălin, fostul meu coleg de la Dinamo".

CONCRET

DE OVIDIU IOANIȚOAIA

Frica de pedagog

Deși, validînd semnalizarea eronată a asistentului Constantinescu, "centralul" Constantin i-a refuzat lui Dănciulescu, la 0-1, un gol valabil, Steaua nu poate justifica eșecul suferit în Giulești prin prestația arbitrilor. Cînd nu tragi într-un meci întreg nici măcar un șut pe spațiul porții adverse, cum i s-a întîmplat campioanei duminică, n-ai cum să dai vina pe alții. Altfel, nu mă număr printre cei care, dramatizînd, consideră că Steaua traversează o criză profundă. Chiar dacă s-a depărtat la 5 puncte de Rapid, ocupă totuși locul 3 în clasament și, competiția fiind lungă, n-a pierdut încă războiul. Pe de altă parte însă, la fel de adevărat e că în evoluția ei, anterior avîntată și inventivă, se observă o scădere și, încă mai îngrijorător, o crispare.

Întrucît orice echipă, indiferent de firmă, are și momente mai slabe, scăderea e cu atît mai scuzabilă în cazul Stelei cu cît formației roș-albastre i-au lipsit în ultima vreme, accidentați ori suspendați, cîțiva titulari. Concret, Lincar și Rădoi în derbyul cu Rapid. La întrebarea de unde provine crisparea amintită nu-i exclus ca ea să se datoreze faptului că jucătorii par să se teamă tot mai tare de Pițurcă. Cînd ex-selecționerul a venit în Ghencea și a căpătat puteri depline, autoritatea lui a însemnat un factor pozitiv, menit să facă ordine și, în temeiul acesteia, să redeștepte gustul pentru performanță. Cu timpul însă, deoarece Pițurcă a comis imprudența de a-i reduce pe fotbaliști la condiția de simpli executanți, îngrădindu-le personalitatea și complexîndu-i, autoritatea lui a ajuns să se transforme în dictatură. Așa se și explică de ce jucătorii Stelei privesc aproape la fiecare fază spre banca tehnică, aidoma unor școlari speriați de un pedagog tiranic.

OLTCHIM S.A.
Divizia Materiale de Constructii

OLTPAN - panouri termoizolante pentru pereti si acoperis, compuse din doua placi de tabla nervurata intre care este injectata o izolatie de spuma poliuretanica rigida .
POSIBILITATEA VOPSIRII SUPORTILOR DIN TABLA IN CAMP ELECTROSTATIC
CEL MAI SCAZUT COEFICIENT DE TRANSFER TERMIC
GREUTATE PROPRIE REDUSA
50 % ECONOMIE LA ENERGIA NECESARA INCALZIRII AMBIENTALE
S.C. OLTCHIM S.A.-Divizia Materiale de Constructii
Str. Uzinei Nr. 1, 1000 Rm. Vâlcea
Tel: 050-735472; 731517 Fax: 050-731518
E-mail: ramplast@oltchim.onix.ro
Noi oferim garantie de secole !
OLTPAN
Panouri termoizolante tip sandwich

ANIVERSARE

Nașu' a primit o secure

La ziua lui Mircea Sandu invitații au mîncat fasole bătută și au băut țuică pe muzica lui Gică Petrescu

MEDIAFAX FOTO / Cristi Preda

DUȘMANII SĂ VINĂ LA MINE! Mircea Sandu se simte mai puternic de cînd unul dintre subordonații săi l-a dotat cu o secure

Floriana Iacob

Ieri, la federație, programul s-a încheiat în jurul orei 14:00. Toți angajații s-au îndreptat apoi spre restaurantul "Irisa", unde președintele Mircea Sandu și-a sărbătorit ziua de naștere. Ca și în anii trecuți, "Nașu" a preferat restaurantul din Banu Manta pentru a fi alături de rude și oameni din lumea fotbalului la împlinirea a 49 de ani.

Primii invitați au fost din stafful echipei naționale, Gică Hagi, însoțit de secunzii săi, Gabi Balint, Dan Apolzan și Țețe Moraru. Președinții Ceahlăului și Gloriei au fost nedespărțiți și la ziua "șefului", Gheorghe Ștefan și Jean Pădureanu intrînd împreună pe ușa restaurantului și luînd loc la aceeași masă. Au mai fost prezenți Nicolae Badea, Cornel Dinu, Viorel Păunescu, Gino Iorgulescu, Gigi Nețoiu și Victor Becali. De la FRF nu au lipsit nici măcar secretarele și casierii. Unul dintre aceștia i-a adus "Nașului" cel mai haios cadou, o secure "cu care să se apere de dușmani". Invitații s-au întrecut în a aduce daruri dintre cele mai sofisticate și costisitoare, operele de artă și bijuteriile fiind preferate de cei prezenți.

REACŢII

Gigi Becali acuză

LA BAIONETĂ. Gigi Becali este convins că "asistentul" Constantinescu a luat bani de la Rapid ca să anuleze golul lui Dănciulescu. El i-a acuzat pe toţi arbitrii vechi de corupţie, declarîndu-se pentru scoaterea lor din fotbal

Sponsorul Stelei se declară convins că asistentul Tudor Constantinescu, cel care a semnalizat un ofsaid la reuşita lui Dănciulescu, "a anulat golul fiindcă şi-a luat 5.000 de dolari de la Rapid"

Marius Mărgărit

Imediat după golul trei al Rapidului, finanţatorul Stelei, Gigi Becali, a plecat de la tribuna oficială, unde stătuse alături de preşedintele Viorel Păunescu. Ulterior, sponsorul roş-albaştrilor a intrat telefonic în direct la "Procesul Etapei", însă intervenţia sa a fost neaşteptat de calmă: "Au fost mai buni ca noi, jucătorii noştri au greşit, dar soarta meciului putea fi alta dacă se valida golul lui Dănciulescu." Ieri însă, Gigi Becali a lansat un atac de proporţii împotriva Rapidului şi a "asistentului" Tudor Constantinescu, cel care în minutul 70, la scorul de 1-0 pentru giuleşteni, a anulat pe motiv de ofsaid un gol perfect valabil formaţiei din Ghencea.

"Constantinescu a fost corupt"

"Am plecat de la stadion pentru că aşa am simţit în acel moment. Mai speram chiar şi la 2-0, dar cînd s-a făcut 3-0 mi-am dat seama că nu se mai poate face nimic, mai ales că mai erau numai 10 minute. Din tribună nu mi-am dat seama că primul nostru gol a fost corect. Cînd am vorbit la «Procesul Etapei» nici nu văzusem reluările prea bine, altfel aş fi reacţionat", îşi explică Gigi Becali schimbarea de atitudine. Finanţatorul Stelei a declarat ieri că "sînt convins că acest arbitru şi-a luat 5.000 de dolari de la Rapid. De obicei am auzit că se mai dau cîte 1.000 sau 2.000 de dolari, dar la un gol anulat se dă mai mult, să aibă de rezervă şi dacă îl suspendă. Cred că a înnebunit cînd a intrat mingea în poartă, era în stare să mănînce fanionul". Gigi Becali consideră că este "singurul mod în care îmi pot explica decizia tuşierului. La experienţa pe care o are, Constantinescu nu putea să greşească. De greşit a făcut-o Augustus Constantin, care nu a dat fault în atac la golul de 2-0 pentru Rapid. Pe el nu-l pot acuza de nimic, se poate întîmpla oricui să mai aibă o scăpare. Dar în cazul lui Constantinescu nu mai cred aşa ceva. A fost o fază simplă, desfăşurată pe 5-6 metri pătraţi, nu a fost vorba de vreo lansare de 50 de metri să zici că n-a prins momentul pasei şi linia de ofsaid în acelaşi timp. Mingea a ajuns la Trică de la cîţiva metri, totul s-a petrecut în raza lui vizuală, nu putea să greşească decît dacă a vrut. La meciul ăsta a fost corupt. Ştie Copos ce face, l-a angajat pe Zotta să-i aranjeze arbitrajele, că doar a fost de-al lor".

"Arbitrii vechi sînt mai hoţi decît hoţii de buzunare!"

În legătură cu arbitrii cu vechi state în primul eşalon, Gigi Becali este de părere că "toţi ar trebui să fie raşi. Grigorescu a început o treabă bună cu promovarea celor tineri, care n-au apucat să aibă relaţii cu conducătorii şi sînt curaţi. Numai aşa n-o să mai fie probleme, suspiciuni. Pentru că arbitrii ăştia mai vechi, care au tot luat bani de-a lungul timpului, s-au obişnuit aşa, nu mai arbitrează ei pe barem de 300-400 de dolari, vor 5.000 sau 10.000 de dolari. Sînt mai hoţi decît hoţii de buzunare. Ei nu fură numai bani, fură munca, sudoarea şi sufletul jucătorilor pe care îi dezavantajează. Şi nu se mai pot schimba acum, dacă au luat o dată bani, aşa rămîn toată viaţa. Iar cel mai mare bandit este acest Frăţilă de la Constanţa". În ciuda acestor acuzaţii, Gigi Becali rămîne totuşi de acord că victoria Rapidului a fost meritată: "Soarta a fost cu ei. Ce să mai spunem, ei au dat goluri, noi nu. Au o echipă valoroasă şi sînt favoriţi la titlu. Nu s-a încheiat totul, dar e destul de greu să recuperezi cinci puncte. La fel eram şi noi anul trecut şi nu ne-a mai putut ajunge nimeni. M-am convins acum, singura şansă este să facem o echipă competitivă, care să poată trece peste orice obstacole. Dacă ai 2-0 sau 3-0 la pauză nici un arbitru, oricît de rău intenţionat, nu te mai poate afecta cu nimic. Asta vreau eu să fac la Steaua, o echipă care să învingă în orice condiţii, chiar dacă va mai dura poate 4-5 ani pînă cînd vom ajunge acolo".

O tîmpenie care nici măcar nu merită să fie comentată. De fapt, este un război psihologic început înaintea partidei şi continuat acum. Noi nu vom face greşeala să cădem în capcana întinsă de Gigi Becali

George Copos,
principal acţionar Rapid

E o aberaţie. Păcat că după o înfrîngere categorică domnul Becali se lansează în astfel de acuzaţii fără nici un fel de suport

Paul Cazan,
director sportiv Rapid

Asemenea practici nu sînt familiare Rapidului. Dacă am ajuns la cinci puncte distanţă de toată lumea s-a întîmplat doar prin fotbal. Mass-media ne este martoră că nu am cîştigat după vreun aranjament, pentru că dacă se întîmpla asta cu siguranţă n-am fi fost iertaţi. Noi ne vedem de jocurile noastre, nu de ale Stelei. Am fost jigniţi, însă nu ne consumăm energia pentru a combate astfel de murdării. Să zică merci că nu au cîştigat ei pentru că în acest caz nu aveau bani să le dea jucătorilor

Constantin Zotta,
vicepreşedinte Rapid

Directiva Consiliului CE 89/622/CEE:
„Tutunul dăunează grav sănătăţii"

INTERVIU

"La Constantinescu e vorba de rea-intenţie"

Victor Piţurcă e de părere că Steaua a jucat bine în Giuleşti, însă nu a scos un rezultat pozitiv din cauza arbitrajului. Tehnicianul spune că s-a acordat foarte uşor lovitura liberă din care s-a deschis scorul, că reuşita lui Dănciulescu a fost anulată pe nedrept şi că Pancu a faultat în atac cînd a marcat pentru 2-0

"Trebuie să ne gîndim la viitor, timpul nu aşteaptă să ne lamentăm. Acum ne gîndim cum să ieşim din această pasă şi să cîştigăm următoarele meciuri"

MEDIAFAX FOTO / Gabriela Arsenie

Cătălin Ţepelin

Domnule Piţurcă, cum explicaţi eşecul din Giuleşti?

Eu consider că Steaua a jucat bine, a controlat jocul în marea majoritate a meciului, însă a păcătuit prin greşeli defensive. De exemplu, la primul gol al Rapidului zidul nostru n-a fost aşezat aşa cum trebuia, deşi le-am spus jucătorilor mei chiar în dimineaţa partidei să fie atenţi. Apoi a venit momentul psihologic al întîlnirii, cînd ni s-a anulat un gol perfect valabil. În plus, la al doilea gol al lui Pancu a fost fault clar în atac. Se vede şi din poza de primă pagină a ProSport că Pancu e şi cu picioarele, şi cu mîinile pe Mitriţă.

Cît de mult a influenţat arbitrajul rezultatul final?

Nu pot spune nici că Augustus Constantin a arbitrat foarte rău, dar a avantajat Rapidul în cîteva faze importante. Şi lovitura liberă din care s-a deschis scorul a fost acordată extrem de uşor, pentru că Măldărăşanu nu mai ajungea mingea, era la 10 metri de el.

Vă simţiţi vînaţi de arbitri?

Nu, nu ne simţim vînaţi. Constantin a vrut să arbitreze bine, însă n-a avut maturitatea necesară, a dat mai uşor faulturi pentru Rapid decît pentru noi. Constantinescu în schimb i-a avantajat clar pe giuleşteni. Păi, dacă eu, din poziţia mea, am văzut că ăla n-a fost ofsaid, cum a putut el să ridice fanionul? Aici nu mai e vorba că n-a văzut bine, e clar vorba de rea-voinţă.

Veţi face memoriu?

Nu, nu vom face nici un memoriu. N-am făcut nici după meciul cu FC Naţional, cînd Alexandru Tudor, un arbitru care se crede mai mare decît Collina, dar nu ştie să dea "Bună seara", ne-a privat de cîştigarea a trei puncte. Am trecut foarte uşor peste acea partidă, deşi o victorie ne-ar fi permis să abordăm jocul cu Rapid de pe primul loc al clasamentului. De ce să facem memoriu? Oricum, ne judecă oamenii care n-au nici o treabă cu fotbalul. După meciul cu FC Naţional am văzut la "Procesul Etapei" că se spunea "Dom'le, dacă zici că n-a fost ofsaid acolo, zic şi eu că n-a fost fault la Rădoi".

"Probabil avem şi ghinion pentru că Steaua trece printr-o perioadă mai nefastă din punctul de vedere al şansei"

Vă referiţi la Giovanni Becali?

Nu ştiu cine a fost atunci în emisiune.

"Nici ei n-au avut ocazii"

Chiar sînteţi mulţumit de jocul Stelei, avînd în vedere rezultatul?

Da, am jucat bine în cîmp, poate cu excepţia ofensivei, pentru că n-am periclitat poarta Rapidului aşa cum aş fi vrut. Trebuie însă să ţinem seama şi de faptul că am avut în faţă un adversar foarte bun.

Totuşi, Steaua a jucat în Giuleşti mai mult de-a latul terenului, fără ocazii clare de poartă.

Nici Rapidul n-a avut ocazii clare! În prima repriză dacă au mai avut o oportunitate în afara golului, şi aceea pe o degajare greşită a lui Tudor. Ei au stat grupaţi în propria jumătate şi au jucat pe contraatac, însă noi am avut ocazii. A fost şutul lui Pompiliu Stoica, a avut Dănciulescu lovitura aceea de cap pe lîngă poartă. E adevărat, în urmă rămîne rezultatul, dar dacă se făcea 1-1 în minutul 70, alta ar fi fost soarta meciului.

Fără sancţiuni

Spectatorii au senzaţia că jucătorii Stelei sînt timoraţi pe teren, evoluează cu teama de a nu greşi şi de a nu fi certaţi de dumneavoastră. E corectă observaţia?

Asta e o invenţie a voastră, a presei. Prostii, aiureli! Cum să fie timoraţi de mine? Anul trecut nu erau timoraţi, iar acum sînt? De ce ar fi aşa?

Îi veţi penaliza pe jucători în vreun fel după acest meci?

Pentru ce să fie penalizaţi?

Pentru parcursul slab din campionat.

Noi sîntem profesionişti şi sîntem conştienţi că un meci poate însemna victorie, înfrîngere sau egal. Ce, Steaua e cea mai mare echipă din lume şi n-are voie să mai piardă un meci? Atunci ce să mai facă Real Madrid, care nu poate cîştiga o partidă în campionat de nu ştiu cînd?

Va fi Martin Tudor scos dintre titulari?

Acum nu trebuie să o luăm chiar aşa, la prima greşeală a unui jucător el să treacă pe banca de rezerve, să-l scoatem din echipă. Nu sînt eu omul care să facă aşa ceva. Ce, Tudor e singurul care a greşit?

"Ar fi culmea să ne dăm bătuţi"

Suporterii v-au fluierat iarăşi.

N-am auzit să mă fi fluierat pe mine galeria Stelei. Cînd m-am îndreptat spre vestiare m-au aplaudat, iar eu le-am mulţumit pentru că, în ciuda scorului, au fost foarte aproape de echipă.

V-aţi simţit jignit de reacţia fanilor giuleşteni, care v-au scuipat şi au aruncat în dumneavoastră cu cărţi de joc?

Comportamentul lor se ştie, nu e ceva nou. Nu ştiu cum Liga poate permite ca lucrurile să continue aşa.

I-aţi arătat observatorului că sînteţi agresat de suporterii de deasupra băncii de rezervă?

Trebuia să-i mai arăt eu? A văzut şi el, doar era la cîţiva metri distanţă.

L-aţi auzit pe Pancu atunci cînd l-a înjurat pe Cornel Cacovean?

Nu, n-am auzit ce a zis. Dacă aş fi auzit, în momentul ăla intram pe teren şi îi spuneam arbitrului. Pancu trebuia eliminat atunci.

Vă aşteptaţi la un alt nivel de joc al echipei dumneavoastră în acest sezon sau sînteţi în grafic?

Mă aşteptam să jucăm mult mai bine decît am făcut-o pînă acum, iar în grafic am fi fost dacă eram pe primul loc.

Mai credeţi în şansele Stelei de a cuceri titlul?

Între noi şi Rapid e o diferenţă destul de mare acum, dar mai sînt 20 de etape. Rapidul nu e cu nimic superior Stelei şi ar fi culmea să ne dăm bătuţi.

"Dacă se valida golul lui Dănciulescu, alta era soarta meciului. Am luptat şi am muncit să egalăm, dar tot efortul nostru a fost dărîmat de decizia lui Constantinescu"

ARBITRAJ

O singură greşeală, dar decisivă

Delegat mîine la Borussia Dortmund - Dinamo Kiev în Liga Campionilor, Tudor Constantinescu va fi suspendat în ţară pentru anularea unui gol valabil al Stelei

Florin Gongu

În economia partidei Rapid - Steaua (3-0) un moment important l-a constituit faza din minutul 70, cînd la scorul de 1-0 oaspeţii reuşiseră să înscrie prin Dănciulescu, centralul Augustus Constantin anulînd însă reuşita la semnalizarea de la margine a asistentului Tudor Constantinescu. Aflat într-o poziţie regulamentară, Trică (jucătorul nr. 2) primise o pasă de la Paraschiv (jucătorul nr. 1) şi i-a trimis lui Dănciulescu, care a marcat în poarta goală. Constantinescu a ridicat fanionul, eronat, în momentul în care mingea a ajuns la Trică, deşi acesta era scos din ofsaid de Sabău (jucătorul nr. 3). "Nu am apucat să văd faza, dar şi fiul meu mi-a zis că am greşit. În orice caz nu a fost o fază uşoară, m-a derutat poziţia lui Trică. Eu l-am văzut mai în faţă. Păcat, pentru că pînă atunci îmi ieşiseră toate bine. Chiar dacă n-ai băut nimic, cînd 5 inşi îţi spun că eşti beat, te duci la culcare", a comentat ieri Tudor Constantinescu, el urmînd să plece azi în Germania, unde va oficia la una dintre linii în Liga Campionilor, la Borussia Dortmund - Dinamo Kiev. "Mă duc cu moralul zdruncinat", a completat asistentul.

Pentru această greşeală Tudor Constantinescu va intra în discuţia Comisiei de Disciplină a CCA, observatorul Adrian Porumboiu notîndu-l cu 5. "Este inacceptabil ce s-a întîmplat. Nu ştiu ce să mai zic despre Constantinescu, că doar e în Top Class. L-am mai văzut şi la Oţelul - Farul, cînd putea să intervină pentru acordarea unui penalty şi nu a făcut-o. Pe meci au cîte două-trei faze pe care trebuie să le rezolve", a comentat Porumboiu.

ProTV

INCIDENTE

Rapidul la Comisie

Observatorul Gheorghe Nedelescu *(foto)* a consemnat în raport că Pancu l-a înjurat pe Cornel Cacovean, că spectatorii au aruncat pe teren cu diverse obiecte şi că jucătorii de rezervă ai Stelei au fost în permanenţă şicanaţi

Cătălin Ţepelin

Pe lîngă erorile de arbitraj, derbyul din Giuleşti a avut şi destule probleme în plan organizatoric, majoritatea fiind consemnate într-un raport făcut de observatorul de joc, Gheorghe Nedelescu. "Nu pot divulga nimic din ce am scris, totul e confidenţial", a declarat acesta, însă ProSport a aflat din surse autorizate că gruparea de sub Grant va fi chemată la proxima şedinţă a Comisiei de Disciplină a LPF pentru a da socoteală vizavi de neregulile apărute pe parcursul meciului.

În primul rînd, Nedelescu a consemnat situaţia tensionată creată de fanii giuleştenilor aflaţi deasupra băncii de rezervă a roş-albaştrilor. Aceştia i-au scuipat şi i-au înjurat în permanenţă pe jucătorii şi antrenorii celor din Ghencea, suporterii liderului aruncînd cu cărţi de joc şi cu zaruri în Victor Piţurcă. La final, pe gazon au mai aterizat un spătar de scaun, o sticlă de plastic şi monede de 500 de lei. Surse autorizate susţin că Nedelescu solicitase organizatorilor să plaseze jandarmi pe primul rînd de scaune de deasupra băncilor pentru a evita incidentele, însă aceştia nu i-au respectat dorinţa. Înainte de meci, observatorul a mai descoperit cîteva nereguli de organizare: spaţiul tehnic de la banca Rapidului era mult mai mare decît cel al steliştilor, iar în locul destinat oaspeţilor erau scrise cu spray cuvinte obscene la adresa roş-albaştrilor. Pentru toate aceste scăpări, clubul Rapid va primi probabil un avertisment şi o amendă consistentă, însă Daniel Pancu nu poate scăpa fără suspendare. Lui i-a fost reţinută legitimaţia de joc la finalul partidei din cauză că, în minutul 28, l-a înjurat pe directorul executiv al Stelei, Cornel Cacovean.

Neaga suspendat

Intrat în minutul 63 al meciului cu Rapid în locul lui Claudiu Răducanu, Rică Neaga *(foto)* a încasat un cartonaş galben pentru proteste la faza golului anulat pe motiv de ofsaid de către Tudor Constantinescu. Cum acesta este al patrulea avertisment pe care l-a primit ex-piteşteanul în acest campionat, el va fi suspendat o etapă şi va lipsi runda viitoare, la partida împotriva "lanternei", UM Timişoara. *(Cătălin Ţepelin)*

Steaua l-a căutat pe Răchită!

În intenţia de a-şi acoperi postul de libero, rămas descoperit după ce Belodedici a renunţat în vară la activitatea competiţională, Steaua, prin directorul executiv Cornel Cacovean, l-a contactat pe fostul ei jucător Valeriu Răchită (31 ani), acum component al formaţiei bulgare Litex Loveci. "Dar ce, nu mai aveţi echipă?", a replicat Vivi ironic, ştiut fiind că Piţurcă nu l-a dorit în lotul "roş-albaştrilor". Un eventual transfer al său în Ghencea pare puţin probabil, deoarece Răchită *(foto)* este extrem de apreciat la Loveci, unde patronul clubului, Ivan Gancev, a refuzat recent o ofertă de un milion de mărci, venită din partea lui Salgueiros Porto, formaţie care activează în prima ligă din Portugalia. *(Ioan Viorel)*

MEDIAFAX FOTO

IMAGINEA ZILEI

Civilie, haine grele

Din tribuna oficială dinamovistă, Cristi Chivu îi arată lui Didi Prodan, de mai multă vreme fără angajament, că locul lui este undeva pe teren, apărătorul grăbindu-se să semneze ieri un angajament cu FC Naţional. Aflaţi în faţa celor doi, selecţionerul Gică Hagi şi secundul său Gabi Balint zîmbesc. Au rămas mai puţin de trei săptămîni pînă la barajul cu Slovenia

Dacă e marţi, e Ion Cupen

Rapid O.K.!, Steaua K.O.!

Marele derby a propus trei surprize plăcute. 1. Galeria Rapidului, referindu-ne la regie şi nu la textul spectacolului, are nivel european. 2. Tînărul arbitru Augustus Constantin a scos meciul la capăt cu un fler neaşteptat, adept al manierei englezeşti care lasă jocul cît mai liber, nefragmentat, neexpus la interpretări subiective şi proteste colerice ce pot otrăvi atmosfera pînă în pragul dezastrului. 3. Portarul Anghel, rezervă de profesie, potenţială ruptură în defensiva gazdelor, a dovedit că are nerv, tupeu şi abilitate de titular autentic. Rapid s-a impus fără dubii, prezentîndu-se ca echipa cea mai înzestrată şi completă din campionatul nostru amărît. A jucat stăruitor şi energic, croind un soi de glugă aruncată peste adversar, sub care Pancu şi Mutică au zvîcnit în trei rînduri cu cuţitul în dinţi ca să lovească mortal. Campioana face figură de outsider. Practică un fotbal "scurt", cu faze trunchiate devreme, împotmolite în preajma careului advers. În analogia zoo a alunecat deplorabil de la tigru la sconcs. Aşa cum ultimul îşi împrăştie duhoarea pentru a-şi anestezia duşmanii, Steaua vrea să-şi deruteze oponenţii ironizîndu-i, contestînd aprioric arbitrajele, radicalizîndu-şi galeria, alterînd prin declaraţii bombastico-zeflemitoare mediul fotbalului nostru. Cu alte cuvinte, nu mai muşcă şi zgîrie demn în iarbă, ci dă cu flit. Alungarea nesăbuită a lui Vlădoiu şi Ciocoiu lasă urme. Problema portarului, ştia Piţurcă ce ştia, nu-i rezolvată. Mult lăudata prosperitate economică pare a fi un balon de săpun. În plan fotbalistic am văzut care-i deosebirea între Rapid şi Steaua. În plan economic ea ar consta în faptul că în timp ce Giuleştiului i se pot stinge reflectoarele dintr-o pană de curent, Ghencei i se pot demonta cu portăreii la uşă din motive de neplată.

Sportul Studenţesc, tot mai copleşit, fără suflu, cvasiresemnat. Patronul Şiman îşi imagina că fotbalul trece prin inima băieţilor şi prin portofelul dînsului. S-a înşelat. N-are decît să asculte cum plîng stomacurile unor jucători fără prime la victorie.

Decăderea Craiovei pare fără leac. Fîntîna cu talente s-a transformat într-o groapă cu reziduuri. Frecuşurile interne, înstrăinarea valorilor, caruselul antrenorilor, încăputul pe mîini potrivnice au determinat criza. Craiova de altădată doldora de orgoliu, gemînd de pasiune şi de chef de fotbal se regăseşte azi într-o poză tragică. În teren, vraişte, fotbal alandala, toate conexiunile formaţiei arse. În tribune, gradene pustiite. La oficială, un sponsor înfricoşat de mînia subţirelui grup al suporterilor încă fideli, păzit mai straşnic decît preşedintele Bush într-o vizită în Afganistan. Dar dacă groapa în care a căzut Craiova nu-i decît o fatalitate istorică? O buclă a ciclului? Să zicem că fluturele frumos de odinioară ce magnetiza privirile ţării şi sentimentele oltenilor a evoluat invers, ajuns acum în faza larvară de omidă pîndită de talpa piciorului. Şi într-o bună zi, după ce infernul va fi traversat, din coconul ei va răsări iarăşi un fluture cu aripi de oţel pudrate cu aur. Domnule Neţoiu, nu striviţi omida! Daţi-i o şansă să poată zbura sub alt chip.

Dinamo bîjbîie şi ea. N-o interesează decît debarasarea de adversar. Posesia mingii o stînjeneşte. Dinamo - FC Naţional a semănat cu un film prost de demult în care autorităţile şi prizonierii dintr-un lagăr îşi deplasau conflictele pe terenul de fotbal unde se juca înciudat, dar fără chemare. Bietul Mihalcea! A devenit un cărăuş de lux înhămat la o ricşă fără roţi.

ŞOAPTELE SPORTULUI

CÎND VINE SUPLIMENTUL DE VITEZĂ?

Avînd în vedere situaţia financiară dificilă pe care o traversează FC Naţional, meciul cu Dinamo a fost privit de mulţi ca un galop de sănătate al "cîinilor", puţini fiind cei care ar fi pariat măcar o ceapă degerată pe un egal la partida din Ştefan cel Mare. La baza motivaţiei puternice a Naţionalului se pare că a stat nu doar ambiţia antrenorului Olăroiu de a-şi îmbunătăţi cartea de vizită, dar şi ceva suplimente promise din Grant şi din Ghencea. După unele informaţii, preşedintele Gino Iorgulescu ar fi reuşit să-i convingă doar pe giuleşteni să cotizeze cu circa 20.000 de "verzişori. Pînă ieri însă, totul a rămas la stadiul de promisiuni, bonusul rapidist întîrziind să apară în Cotroceni.

AVERSE ÎN RAFALE

Înscrisă în seria a treia a Diviziei C după ce trecuseră din campionat nu mai puţin de 6 etape, Aversa Bucureşti a realizat un prim tur de forţă. Următoarele au curs de la sine. Bunăoară la ultima partidă, cu Unirea Mănăstirea, cînd după 0-3 s-a ajuns la 5-3 cu ajutorul neprecupeţit al brigăzii de arbitri conduse de bucureşteanul D. Urdaru, care printre altele a avut grijă să-i lase în inferioritate numerică pe "monahi".

SENSURI

DE CRISTIAN GEAMBAŞU

Muncă, civilizaţie şi onomatopee

Contra şi Mutu au reuşit să înscrie pentru Milan şi Verona în etape de duminică din Il Calcio. După săptămîni cenuşii, de aşteptare amară şi incertitudine, doi dintre jucătorii de bază ai "naţionalei" au ieşit la rampă. Dragilor, acasă e linişte. Campionatul îşi tîrşîie picioarele în ritmul obişnuit, iar potentaţii lui sînt tot mai agresivi

Nu ştiu dacă golul lui Contra, Guriţă al nostru, Costin Cosmin Cosma în versiunea lui nea Imi, va emoţiona planeta, de la Ural pîn' la Missisippi. Un gol, înscris chiar în poarta Interului, n-are nimic propagandistic în el. Dedicat unui fost coechipier mort pe un teren blestemat din Bărăganul plin cu ciulini, un gol marcat pe San Siro nu poate concura în greutate a mesajului fapte şi gesturi fundamentale. Probabil mai puţin globalizat, prefer să mă concentrez asupra rodului driblingului scurt al lui Contra şi să uit de efectul crizei mondiale asupra monedei naţionale. Prin Contra, am făcut cu toţii un pas mic înainte către o altă lume, unde respectul pentru muncă şi lucrul temeinic poartă numele de civilizaţie.

Adrian Mutu a reuşit în sfîrşit să intre în rezonanţă cu laudele antrenorului său, Alberto Malesani, înscriind la Florenţa, din care n-au rămas decît stafia lui Batistuta şi datoriile lui Cecchi Gori. Finul lui Hagi începe să treacă de la poza din reclamele la îngheţată la imaginea de fotbalist, rol mult mai dificil decît cred neofiţii. De isprava lui "Guriţă" am pomenit deja. Dublă Mutu-Contra, nu mai contează naufragiul lui Gică Popescu pe "Olimpico". Ne aducem aminte de Slovenia şi parcă ne lasă indiferenţi reintrarea lui Zahovici.

Povestea devine de-a dreptul haioasă dacă realizezi că la ora cînd fundaşul dreapta cu cea mai bună centrare din lume îi bubuia poarta lui Toldo, preşedintele Ştefan se tolănea în scaunul din studioul de la Buftea, ameninţîndu-ne glumeţ cu puşcăria. Contemporan cu centrarea aceluiaşi Contra către Pippo Inzaghi, care ducea scorul la 3-1 pentru Milan, Gigi Neţoiu, chinuit de o criză renală şi de atavisme profesionale, ducea mai departe retorica şi propunea telefonic soluţia finală. Se glumea grosier pe seama arbitrei argeşene Cristina Dorcioman, care fluierase trei penaltyuri corecte la Buzău şi în baza acestei recomandări era invitată la Piatra Neamţ, acolo unde Ceahlăul, muntele nu echipa, dă cu fruntea peste nori, iar folcloristele ţîşnesc la protocoale mai ceva ca Axinia printre fundaşii adverşi. Băşcălie, obrăznicii, hlizeală, "mai superior"-ul lui Vasile Avram, sacoul-tunică al domnului Alexandru, somnul de veghe al lui Halagian, bubele de 24 de karate de pe degetele patronului nemţean, privirea speriată a lui Gabi Popescu după dialogul neproductiv dintre un arbitru de centru şi un tuşier. RAI UNO, RAI DUE, Eurosport, Euronews începuseră să difuzeze în cascadă golul de senzaţie al lui Contra. Acasă, în Cinecita-ul nostru, continuau onomatopeele, prelungiri fonice ale gîndirii strategice a omului de fotbal carpatin.

CIRIPITURI

Cei şapte piticoţi din faţa Albei ca Martin Tudor

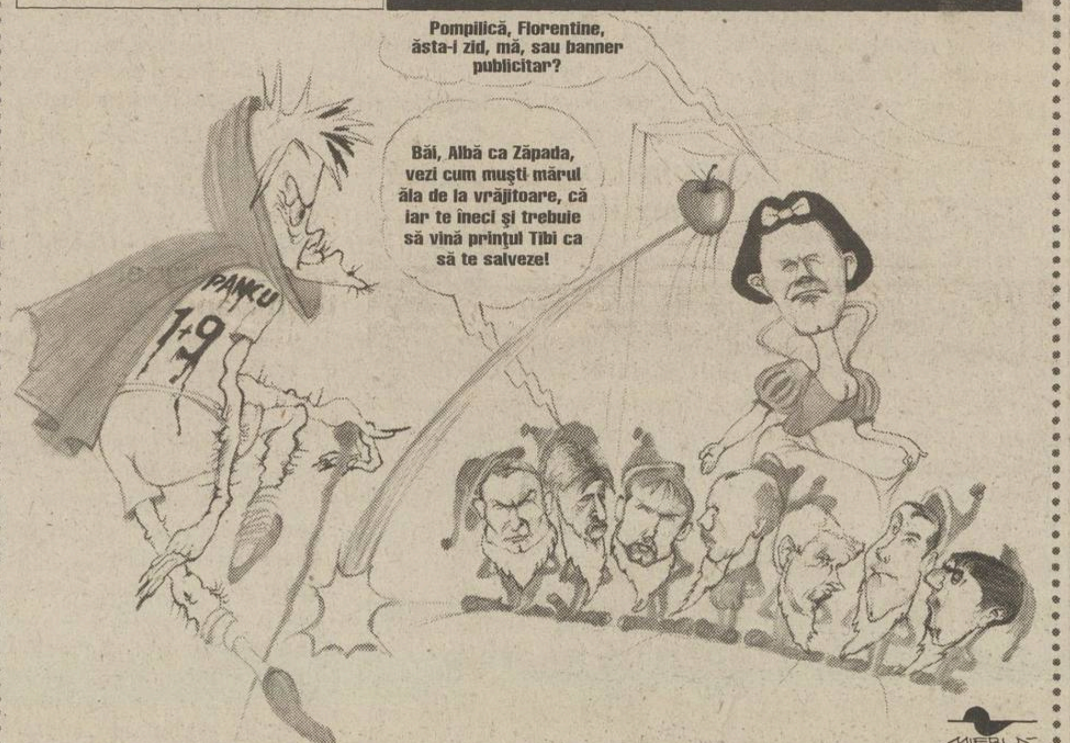

Probabil că una din poveştile preferate ale lui Victor Piţurcă a fost "Albă ca Zăpada şi cei şapte pitici", fiindcă piticoţii din primul "11" stelist au ajuns să fie majoritari. Nu-i de mirare că Pancu a bătut lovitura liberă de la primul gol peste zidul celor din Ghencea. Spre deosebire de Zidul Chinezesc, care se vede din Cosmos, Zidul din Ghencea se zăreşte cu greu din înaltul tribunei

EMOŢII

Verdeş

Atenţie, Rapid! Cînd şeful de galerie se manifestă mai paşnic decît directorul de imagine, clubul are nevoie de un psihiatru. Primul pacient - Roberto Verdeş, cel care crede că marketingul este o rudă nu foarte îndepărtată a karatelor. Tipul a intrat valvîrtej în sala conferinţei de presă şi a zbierat în faţa gazetarilor : "Băăă, ăştia de la ProSport Group îi f... în gură dacă mai vin vreodată în Giuleşti! Eu le rup picioarele!". Apoi a plecat, lăsînd în urmă 20 de jurnalişti nedumeriţi şi o enigmă a istoriei mai puţin: se descoperise veriga lipsă dintre om şi maimuţă! Creatura a mai mişunat minute bune prin subsolurile stadionului, fiind reperabilă după nivelul de zgomot.

Apoi, la ore bune, s-a aflat şi efectul isteriei lui Verdeş. Un reporter de la ProTV îşi luase porţia de bătaie de la un suporter, instigat de oficialul Rapidului. Scena din sala conferinţei de presă fusese o canţonetă faţă de ceea ce se întîmplase în faţa studioului TV. Acolo s-a cîntat adevărata simfonie a marketingului de peşteră! Acolo s-a reprezentat Verdeş pe sine ca profesionist al relaţiilor publice, băgîndu-şi, scoţîndu-şi, icnind, mugind şi făcînd lucrurile pe care le ştie cel mai bine.

Giuleştiul nu e un loc pentru fete mari. Oamenii suduie pentru că au răbdat prea mult şi plătesc poliţe echipelor rivale, care i-au cocoşat decenii la rînd cu dispreţul lor, sprijinit politic. Dar anii au trecut şi, chiar dacă nu uită, e timpul ca suporterii Rapidului să ierte pentru a putea trăi mai departe. Au o echipă prea bună acum ca să continue războiul cu fantomele. Comunismul a trecut, cimpanzeii au rămas. Unul dintre aceştia e la ei în curte şi răspunde la numele de Roberto Verdeş.

Cătălin Tolontan

COMENTARIU

DE CRISTINA BOLD

Trufia Ruxandrei

O dată cu măritişul din primăvară, Ruxandra Dragomir a început să-şi neglijeze cariera sportivă şi s-a cufundat în tăcerea vedetei blazate

De ceva timp, Ruxandra Dragomir n-are nici un chef să vorbească despre activitatea ei sportivă şi cu atît mai puţin despre viaţa sa personală. Prima e la pămînt, iar cea de-a doua e un mister. La începutul acestui an, Sanda promitea ferm că se va da peste cap şi va reveni între primele cincisprezece jucătoare din lume. Hotărîrea a ţinut pînă în ziua în care, cu călcîiele aprinse şi lovită de inspiraţia filmelor americane, a dat fuga la Las Vegas şi a luat numele iubitului său, Ilie. De-atunci, doamna s-a afişat sporadic în circuitul WTA, cu evoluţii departe de a rupe gura tîrgului. A pierdut numărul turneelor în care, pulverizată de adversară, a fost nevoită să părăsească arena din primul tur. Între nesiguranţa de care dădea dovadă şi speranţa unei reîntoarceri în forţă, singurul lucru cert a rămas prăbuşirea în clasament.

Altfel, ştirile despre jucătoare s-au rezumat la zvonurile care ziceau ba că e în voiaj de nuntă, ba că şi-a luat vacanţă pe litoralul românesc, ba că e gravidă, ba că, mai nou, savurează o pauză prelungită pe-aici, prin Bucureşti. Adevărul e greu de cernut. Cerber la telefonul Sandei, soţul ei, Florin, răspunde monosilabic. Unica frază care i-a reuşit, cu mult efort, a fost: "Nu e interesată să vorbească".

Căderea sa liberă, însoţită de tăcerea îndîrjită o apropie primejdios de modelul Irinei Spîrlea. Fata-minune a tenisului nostru care s-a pierdut în ceaţă. Din a doua jumătate a lui '99, sportiva care clătinase mitul Virginiei Ruzici s-a înscris într-o cursă al cărei pariu era să piardă toate meciurile în lanţ. Neaşteptat, a ieşit învingătoare. S-a lăsat îngenuncheată de jucătoare din ce în ce mai slabe, pentru ca, într-un final, să dispară definitiv din clasamentul WTA. În tot acest timp n-a catadicsit să dea măcar o explicaţie. Dribla abil întrebările, iar la întîlnirile faţă în faţă se eschiva, nici măcar politicos. Mascarada vedetei plictisite s-a sfîrşit abrupt. Sportul a renunţat la Irina. Nimeni nu a aflat de ce. Poate doar proaspătul său soţ, alături de care Spîrlea şi-a găsit o nouă vocaţie, cea de gospodină pentru care vremurile de glorie sînt ceva apus, despre care nu mai merită să vorbeşti.

Irina s-a prăbuşit, asta i se întîmplă acum şi Ruxandrei. Irina şi-a însoţit eşecurile cu tăcerea, Ruxandra i-a urmat exemplul. Ajunsă la fundul sacului de performeră, Irina s-a măritat, iar cazul Ruxandrei izbeşte prin asemănare. Paralela dintre cele două sportive se opreşte aici. În momentul retragerii, la 26 de ani, Spîrlea avea deja în palmares un loc 7 WTA şi un cîştig de peste 2,5 milioane de dolari. La 29 de ani, Dragomir nu se poate lăuda decît cu un loc 15 WTA şi un cont de aproape 1,5 milioane de dolari. Destul pentru a-şi permite să fie trufaşă. Doar că imaginea de vedetă intangibilă pe care o arborează ingenuu are două tăişuri. Şi tăcerea ta, Sanda, spune multe. Că te ascunzi, că eşti blazată, că, practic, nu mai ai ce zice sau că tot ce aveai de mărturisit nu-ţi face cinste şi nu dă bine să fie trîmbiţat în gura mare. Dacă greşim, spune-ne!

PROVERBE

"Steliştii au fost primii care au profanat injurii la adresa adversarului"

Observatorul **Gigi Nedelescu**, după meciul Rapid - Steaua, încurcînd termenul de proferat cu profanat, deşi nici un mormînt nu se afla prin jur

"E o înfrîngere şi nimic mai mult. Vă promit că tot noi o să luăm campionatul, eu vă promit"

O analiză scurtă şi o promisiune a lui **Victor Piţurcă** adresate galeriei la sfîrşitul meciului din Giuleşti pierdut la scor de Steaua

"Dacă ar fi după mine, aş împuşca toţi ziariştii"

Gigi Neţoiu, patronul Universităţii Craiova, victima unei crize renale, propunînd soluţia finală pentru jurnalişti

"Domnu' Avram, să nu confundăm coada vacii cu ştampila primăriei!"

"Domnu' Porumboiu, cine te crezi dumneata? Dacă ai ţinut un fluier în gură, înseamnă că trebuie să fii arogant?"

"Domnu' Avram, eu n-am ţinut fluierul în gură! Eu am arbitrat, domnule"

Extras din dialogul **Adrian Porumboiu - Vasile Avram** la Procesul Etapei

"Nu cred că va mai apărea un jucător ca mine. Vă spun şi de ce: părinţii mei au terminat demult producţia"

Pelé, celebra "Perlă neagră" a fotbalului mondial

PRO SPORT
FONDAT 1997
Redactor şef CĂTĂLIN TOLONTAN *(tel. 303.39.97)*
• *Redactor şef adjunct* ANDREI VOCHIN *(tel. 303.39.82)*
• *Şef departament fotbal* BOGDAN STAMATOIU *(tel. 303.39.71)*
• *Şef departament sporturi* LUMINIŢA PAUL *(tel. 303.39.79)*
• *Şef departament fotbal internaţional* ANDREI NICULESCU *(tel. 303.39.83)*
• *Şef departament reporteri speciali* GRIGORE CARTIANU *(tel. 303.39.77)*
• *Editorialişti* ALIN BUZĂRIN, CRISTIAN GEAMBAŞU *(tel. 303.39.85)*
• *Seniori editori* MIHAI CIUCĂ, ION CUPEN *(tel. 303.39.86)*
• *Art director* MARIAN TOADER *(tel. 303.39.62)*
• *Reporteri speciali* EMANUEL TERZIAN (adjunct - *tel. 303.39.76*), DECEBAL RĂDULESCU, COSTIN ŞTUCAN, IOAN VIOREL • *Fotbal* AUGUSTIN ROMAN (adjunct - *tel. 303.39.70*), EDUARD APOSTOL, IOAN BRATU, LIVIU CHIRIŢĂ, CRISTIAN CREŢU, VALENTIN DAMIAN, ADRIAN FLOREA, JUSTIN GAFIUC, FLORIN GONGU, MARIUS MĂRGĂRIT, RADU OPRIŞAN, MIHAI PAUL, HORAŢIU SIMA, CĂTĂLIN ŢEPELIN, CRISTI ZAGARADNIUC • *Fotbal internaţional* AURELIAN BOTEZATU, THEO JUMĂTATE, BENIAMIN OSMAN, CONSTANTIN POPESCU, DANIEL SCORPIE • *Sporturi* ADRIAN GEORGESCU (adjunct), CRISTINA BOLD, LUMINIŢA DICULESCU, OANA DUŞMĂNESCU, MIRELA NEAG • *Mondene* ORTANSA CAZACU, FLORIANA IACOB • *Utile* MARIUS NĂESCU (şef secţie - *tel. 303.39.95*) • *Corespondenţi zonali* CRISTIAN MARINESCU (Muntenia), CRISTI STĂNCESCU (Oltenia), OVIDIU GANCEA (Banat), OVIDIU MINEA (Moldova), NARCIS GĂVAN (Dobrogea) • *Corespondenţi permanenţi în străinătate* VLADIMIR MORARU (Los Angeles), DAN BURLAC (Paris), BENO DAVID (Tel Aviv), ARCADIE ZAPOROJANU (Chişinău) • *Caricaturist* EMIL MIERLĂ • *Secretariat de redacţie* RĂZVAN MICLEA, CRISTIAN AGIU, MARIAN ANDREANA, ANGELA IANCU, MANUELA MĂXINEANU, EMIL MIHAIU • *Editor imagine* DAN BUCUR • *Imagine* MEDIAFAX FOTO: ILIE MARIAN (şef divizie), GABRIELA ARSENIE, CRISTIAN PREDA, CĂTĂLIN LUŢU • *Desk* MARIAN BUSUIOC, CLAUDIA CĂLIN, ANA-MARIA GEORGESCU, MARIA LODROMAN • *IT* LIVIU MATACHE (şef secţie), VERONICA SÎRBU, MARIAN GHEORGHIESCU, IRINA VISARION • *Layout* BOGDAN LUBEN (şef secţie), LAURENŢIU APETRI, DIANA BACEA, CĂTĂLIN CONSTANTINESCU, ALEXANDRU MIELUŞ, MARIANA RONDELLI, STELA TĂNASE, LAURA TRANDAFIR, LUMINIŢA TOMA, RUXANDRA TUDOR, ILEANA ZOTA • *Vînzări de publicitate* CĂTĂLINA ZAMAN, CEZAR BURLAN, ANDREI BIJUTESCU, CRISTI MARTAZAN, BOGDAN PREDOIU, FLORENTINA STANCIU (tel: 303.39,84; 303.39.87; 303.39.91; 303.39.67; fax: 303.39.98) • *Cercetare* ZENO CAPRARIU • *Marketing* MIHAELA MANOLACHE • *PrePress* MEDIA GRAPH SERVICES • *Difuzare* NDC S.R.L., FLORIN BEJAN (director general), DAN MIREANU (director operaţional - 223.21.00)

Editor PRO SPORT S.A.
Director General OVIDIU IOANIŢOAIA
Director executiv AURA IORDAN; *Director producţie* LUCIAN RADU
PRO SPORT S.A. o companie a PROSPORT GROUP
Director General OVIDIU IOANIŢOAIA

Redacţie: Bucureşti, Str. Luterană 11, et.1, sector 1,
Tel: 303.39.07; **Fax:** 303.39.58
Web site: http://www.prosport.ro
E-mail: prosport@prosport.ro,
Difuzare: Tel.: 223.21.00; 222.82.64 **Fax:** 223.21.01
Tipar Imprimeriile Media Pro **Comenzi:** Tel. 490.82.47; Fax 490.82.43

Sîntem la dispoziţia ta în fiecare zi! Sună la: 01-303.39.95 zilnic între 11-18. Întrebările şi sugestiile tale vor fi ascultate de Floriana Iacob. Scrisorile pentru "Poşta Redacţiei" pot fi trimise pe adresa ProSport OP1, CP94, Bucureşti

ISSN 1453-3707

Ediţia de Transilvania
Redacţie: Cluj Napoca, B-dul. 21 Decembrie 1989 nr. 146
Tel: 064.190.721, 064.447.809; **Fax:** 064.191.471
E-mail: prosport@clujeanul.ro

Publisher ADRIAN POP • *Coordonator ediţie* ALIN FORNADE • *Responsabil corespondenţi* RAMONA MÎNZAT • *Redactori* RADU BICHIŞ, DAN BRIE, ADINA OŞAN • *Secretariat de redacţie* DORIN PRUNĂ • *Foto* RAREŞ BEURAN • *IT* VALENTIN STEGARU • *Vînzări* LOREDANA FĂT, MAGDA FILIMON, DANIEL DINEA (*tel. 064.431.700*) • *Producţie* MIHAI MALOŞ
Difuzare: NDC Cluj Fax: 064.412.699
Tipar Imprimeriile Media Pro Cluj •
Comenzi: Fax 064.411.167; Tel 064.447.886;

Sugestiile şi scrisorile tale pentru Ediţia de Transilvania le aşteptăm la OP 13, CP 69, Cluj Napoca

ABONAMENTELE la ProSport se pot face la orice oficiu poştal sau filială RODIPET, ziarul fiind înregistrat la numărul 1065 în catalogul publicaţiilor

INCIDENTE

Violenţe în Giuleşti

La finele meciului Rapid-Steaua, un suporter instigat de către Roberto Verdeş a agresat un reporter al ProTV

Florin Gongu

Nu s-au stins nici acum ecourile bătăii primite de către ziaristul Gabi Safta, reporter la postul de radio Europa FM, chiar în incinta clubului Rapid, că deja gruparea giuleşteană a recidivat. Duminică seara, după partida Rapid - Steaua, un reporter al postului ProTV a fost luat la şuturi de către un suporter, instigat de către Roberto Verdeş, directorul de marketing al FC Rapid, şi sub privirile investitorului George Copos şi ale preşedintelui Senatului, Nicolae Văcăroiu.

La finele meciului, conform unei înţelegeri prealabile, ProTV a amenajat un ministudio în care urmau să intre antrenorii Viorel Hizo şi Ştefan Iovan pentru a intra în direct în cadrul emisiunii Procesul Etapei. Celor doi tehnicieni li s-au pregătit pentru a li se pune în faţă cîte un steguleţ cu culorile echipelor pe care le reprezintă, Rapid, respectiv Steaua. În acel moment, după cum povestesc reporterii ProTV, Roberto Verdeş, în biroul căruia s-a realizat acţiunea, a luat foc. "Vă dau afară! Puneţi voi steagul cu Steaua la mine acasă?", a strigat acesta isterizat, influenţat probabil şi de starea bahică în care se afla. "Nu era în stare de ebrietate. Era beat de-a binelea", a relatat un martor ocular. Cu chiu, cu vai a acceptat decorul, pînă la urmă fiind vorba de un studio TV improvizat, dar manifestările lui nu s-au terminat aici.

Cînd cei doi antrenori au ieşit din birou, Verdeş a continuat să urle la adresa celor de la Pro TV: "Nu vă mai primesc niciodată în club". Întîmplător, pe culoar trecea un suporter rapidist, un cunoscut de-al casei din moment ce avea acces în acea zonă. Ţipetele lui Verdeş au ascuţit simţurile suporterului. "Ăsta e de la Steaua!", răcnea directorul de marketing al giuleştenilor, făcînd trimitere spre unul dintre reporterii ProTV. Atît i-a trebuit suporterului. Ştiindu-se protejat, ca în "casa lui Verdeş", i-a administrat ziaristului un şut în zona genitală. Interesant este că în acele momente la cîţiva paşi se aflau George Copos şi Nicolae Văcăroiu, cel din urmă tocmai felicitîndu-l pe Hizo.

Circul lui Verdeş nu se terminase. El a simţit nevoia să se ducă în sala de conferinţe de presă şi, de faţă cu alţi ziarişti, să mai tragă o înjurătură în gura mare celor de la ProSport Group. În mod normal, printre atribuţiile lui Verdeş, în calitate de director de marketing, intră şi aceea legată de promovarea imaginii Rapidului. Atunci cînd e treaz şi are vreun interes, acesta ştie să sune în redacţiile diferitelor ziare şi posturi de televiziune, milogindu-se cu rugăminţi de genul: "Ajută-mă şi pe mine să vină lumea la stadion!". Ca şi în cazul lui Safta, nici după acest incident Rapidul nu a prezentat vreo poziţie oficială.

IMAGINI RĂSTURNATE. ***Deşi se spune că suporterii sînt violenţi, de data aceasta lucrurile au stat invers. În timp ce Roberto Verdeş (dreapta) îşi striga furia bahică, Gigi Corsicanu' (stînga), liderul galeriei rapidiste, a fost unul dintre cei care a aplanat conflictul, calmîndu-l pe recalcitrant***

INTERVIU

A confirmat încrederea

NU E FITECINE. ***În '90, Anghel a fost titularul "naţionalei" de juniori 17 ani, pe vremea aceea fiind coleg la lot cu Nicolae Stanciu, Iulian Filipescu şi Vasile Matincă***

Antrenorul giuleştean i-a dat portarului Anghel cele mai multe şanse din carieră. Din cele 15 jocuri strînse ca fotbalist în prima divizie, în 13 a fost folosit de Hizo, iar în două de Constantin Cîrstea. Duminică seară, Anghel şi-a plătit datoria faţă de tehnicianul său

Cristi Zagaradniuc

Chiar dacă din momentul în care a fost transferat în Giuleşti a apărat doar într-un meci oficial pentru Rapid, în Cupă, împotriva Politehnicii Timişoara, Eugen Cătălin Anghel a dovedit duminică seară că se poate conta pe el. În ciuda faptului că pînă la 28 de ani i s-au dat puţine şanse în primul eşalon, la Ceahlăul şi la Gloria Bistriţa, portarul vişiniilor s-a eliberat de orice trac şi a dat siguranţă defensivei proprii. În cariera sa, Anghel a jucat pînă duminică în 14 jocuri de Divizia A.

PRO Cînd ai aflat că vei fi titular?

În dimineaţa jocului. Mi s-a spus că Dolha a făcut febră şi că voi apăra. Am vrut să nu anunţ pe nimeni dintre cei apropiaţi, dar pînă la urmă mi-am călcat pe inimă şi mi-am sunat soţia să-i spun să nu piardă meciul.

PRO Ai avut emoţii?

Niciodată eu nu am avut emoţii la fotbal, deci nici la partida asta! Deşi pînă acum n-am multe meciuri în «A», consider că la vîrsta mea mă pot concentra doar la joc, fără trac.

PRO Ţie, din poartă, cum ţi s-a părut faza din care Steaua a marcat primul gol anulat?

Nu ştiu ce să zic, reluările dovedesc faptul că nu a fost ofsaid.

PRO Ce ţi-a zis antrenorul înainte de meci?

Mi-a amintit de acel 2-1 pentru Ceahlăul în Giuleşti, cînd am fost cel mai bun de pe teren. Şi eu, şi domnul Hizo eram la Piatra Neamţ.

PRO Ţi-a reproşat cineva ceva?

Nici vorbă. Ba da, fiul meu. Alexandru nu e decît în clasa întîi, dar m-a certat rău de tot. A zis că n-aveam voie să alerg după tuşier chiar dacă eu aveam dreptate. Cică i-a fost frică să nu mă elimine.

PRO Te-ai acomodat la Rapid?

Băieţii sînt foarte uniţi şi asta m-a ajutat. Mai am contract doar pînă la finalul turului, însă domnul Copos mi-a zis să nu-mi fac probleme din acest punct de vedere. Îmi doresc foarte mult să rămîn în Giuleşti.

ACCIDENTARE

Dolha internat la "Universitar"

Titularul postului de portar al giuleştenilor, Emilian Dolha (**foto**), a fost doborît de gripă duminică. În aceeaşi zi, fotbalistul a făcut mai multe analize la Spitalul de Urgenţă şi la Spitalul Municipal, tratamentul cu antiinflamatoare reuşind să coboare febra pînă la 37 cu 9. "Am văzut meciul la televizor şi cred că din cauza tensiunii în care am trăit fiecare fază am făcut din nou febră. Ca să nu intervină ceva deosebit, doctorul a decis să mergem din nou la spital", a povestit, ieri, Dolha. Principalul acţionar al echipei, George Copos, antrenorul Viorel Hizo şi vicepreşedintele Constantin Zotta s-au deplasat la Universitar, iar jucătorul a fost internat pentru efectuarea unor investigaţii şi mai amănunţite. Din cîte se pare, starea bolnavului a fost agravată şi de durerile articulare de la şoldul drept, care îl jenau la mers. Portarul giuleştean a rămas într-o rezervă a spitalului, el urmînd să fie externat astăzi.

TELEFON DE MULŢUMIRE

Viorel Hizo a fost sunat după meciul cu Steaua de un suporter care i-a mulţumit pentru victoria împotriva Stelei, Pe lîngă faptul că este fan înrăit al Rapidului, respectivul a obţinut după acest 3-0 din Giuleşti 1.000 de dolari, deoarece mizase la pariuri 1 solist.

PUS SĂ DEA DIRECT

Antrenorul Viorel Hizo a presimţit că Pancu va înscrie din lovitura liberă acordată de Augustus Constantin în minutul 15. Deşi jucătorii săi se pregăteau să execute "cu schemă", ca la antrenamente, tehnicianul l-a chemat pe Iencsi şi i-a transmis atacantului că e mai bine să bată direct. Pancu l-a ascultat şi a marcat primul gol al meciului.

RAŢ CETĂŢEAN DE ONOARE

Vineri, Consiliul Local din Piatra Olt îi va decerna lui Răzvan Raţ diploma de Cetăţean de onoare al oraşului. Astfel, internaţionalul giuleştean va deveni cel mai tînăr posesor al unei astfel de distincţii din judeţ, edilii oraşului decizînd că fotbalistul îi reprezintă cu cinste în echipa naţională şi la Rapid.

Primă de 1.200 de dolari

Pînă la urmă, prima promisă de conducerea giuleştenilor în cazul unei victorii contra Stelei, 1.200 de dolari, a fost cea mai mică din ultimii patru ani! Pînă acum, un meci în compania celor din Ghencea sau a dinamoviştilor nu s-a disputat fără 2.000 de dolari de căciulă puşi la bătaie de Copos. Cea mai mare recompensă, 4.000 de dolari, a fost promisă de patronul vişiniilor la partida Rapid-Steaua, scor 1-1, disputat în 1998, atunci cînd Ciocoiu a înscris în prelungiri.

Pancu are dureri la coapsă

Daniel Pancu *(foto)* mai trebuie să marcheze şi la un meci împotriva Ceahlăului după care se va putea spune că nici una dintre echipele de prima divizie nu a scăpat fără un gol de-al său. Pînă duminică, Steaua se afla pe aceeaşi listă cu moldovenii, însă cel poreclit Ronaldo a marcat două goluri. "Aceste două reuşite înseamnă mult pentru mine. Dacă ar fi să le dedic cuiva, atunci m-aş gîndi la suporteri. Mi s-a făcut pielea de găină atunci cînd am intrat pe teren şi am văzut spectacolul din stadion. Cine a avut ideea cu bannerul «Noi toţi ne tragem de la R...Roma...România...Rapid» a fost genial", a spus Pancu. El a fost învoit de Hizo pînă miercuri seară, cu atît mai mult cu cît este şi uşor accidentat la coapsa stîngă.

Clasamentul antrenorilor în etapa a 10-a

DIVIZIA FANTASTICĂ 2001 2002 PETROM Esenţa mişcării

Nr.	Nume	Oraş
	53	
1	Cristescu Lucian	Bucureşti
	51	
2	Capanu Marius Nicolae	Bucureşti
	50	
3	Sterpu Mircea Daniel	Săcele
	49	
4	Alungulesei Lucian	Vatra Dornei
5	Moraru Andy Gabriel	Bucureşti
	48	
6	Lazăr Cristian	Bucureşti
	47	
7	Anca Valentin	Tr. Măgurele
8	Bădulescu Marius	Mangalia
9	Băhnean Horaţiu	Mediaş
10	Cîmpeanu Viorel	Braşov
11	Cinea Gheorghe	Dobroieşti
12	Grigore Dorel	Bucureşti
13	Iacob Gheorghe	Vatra Dornei
14	Moraru Eugen	Iaşi
15	Musteaţă Marius	Sf Gheorghe
16	Rădulescu Ortenzia Similia	Braşov
	46	
17	Blăgău Sorin	Berca
18	Buracu Adrian	Roşiorii de Vede
19	Dobrin Ionuţ	Bucureşti
20	Dondorici Manolică	Rm. Vîlcea
21	Dondorici Manolică	Rm. Vîlcea
22	Duţa Cornel	Ploieşti
23	Dumitrescu Augustin	Piteşti
24	Giuglea Virgiliu Lorelaj	Constanţa
25	Hogea Gabriela	Braşov
26	Iancu Ionuţ	Zimnicea
27	Mihail Dragoş	Bucureşti
28	Moldovan Nicolae Gheorghe	Sebeş
29	Munteanu Ionuţ	Com Lumina
30	Nedianu Vasile	Bucureşti
31	Negrea Radu Florin	Bucureşti
32	Peride Mihăiţă Liviu	Baia Mare
33	Petrescu Horaţiu	Bucureşti
34	Preda Constantin	Craiova
35	Rusu Alexe	Bucureşti
	45	
36	Amarie Ştefan	Paşcani
37	Brassai Francisc Ioan	Bucureşti
38	Căliman Emil	Cernavodă
39	Chiţu Iancu	Bucureşti
40	Cristache Nicolae Florian	Bucureşti
41	Cristache Nicolae Florian	Bucureşti
42	Filimon Rodica	Panciu
43	Grigore Dorel	Bucureşti
44	Grigore Dorel	Bucureşti
45	Lazăr Cristian	Bucureşti
46	Mihai Daniel Dragoş Dorin	Bucureşti
47	Rădulescu Florin Viorel	Constanţa
48	Riga Adrian Ion	Bucureşti
	44	
49	Anca Valentin	Tr. Măgurele
50	Apostoiu Rodica	Tg. Jiu
51	Condruz Călin Alexandru	Bucureşti
52	Creţeanu Cristinel	Piatra Olt
53	Cristea Romeo	Constanţa
54	Dimulescu Eugen	Piteşti
55	Florea Doru	Galaţi
56	Florea Teodor	Drăgăşani
57	Ghencea Radu Alexandru	Bucureşti
58	Ghiraga Romulus	Iaşi
59	Ilie Narcisa Cătălina Anca	Bucureşti
60	Indrei Dragoş Alexandru	Bucureşti
61	Ioniţă Cătălin Iulian	Bucureşti
62	Ivan George	Bucureşti
63	Kovacs Ferenc	Zăuan
64	Marian Ioan	Alba Iulia
65	Matei Daniel	Independenţa
66	Mihai Vasile	Bucureşti
67	Mihalache Mihai Ion	Bucureşti
68	Motoş Lucian	Timişoara
69	Motoş Lucian	Timişoara
70	Negoescu Ionuţ Bogdan	Bucureşti
71	Plătică Vidovici Antonina	Galaţi
72	Rădulescu Bogdan Constantin	Bucureşti
73	Teodorescu Zaharia	Corbu
74	Trăiculescu Corneliu	Timişoara
75	Ustinescu Gheorghe	Bucureşti
76	Vicol Mugurel	Galaţi

(01) 30.70.800

Telefonul automat este disponibil 24 de ore din 24, fără taxe suplimentare
Azi, între orele 10:00 şi 16:00, se pot face schimbări pentru etapa a 11-a la telefoanele:

311.21.13 şi 312.17.40

Modifică-ţi echipa folosind şi adresele noastre de Internet:
www.prosport.ro şi www.diviziafantastica.ro

ETAPA A 10-A

Cîştigători fără emoţii

Pentru a doua oară în 10 runde, primii trei antrenori au fost decişi fără a mai fi nevoie de tragere la sorţi

Echipa etapei

Total: 67 p

Înviorat, după ce în etapa a noua atinsese limita inferioară a eficacităţii (doar 11 goluri în 8 meciuri), campionatul s-a ridicat la cota 27 în privinţa golurilor marcate. Ca o consecinţă, cel mai bun "11" din Divizia Fantastică a ajuns la 67 de puncte, a doua poziţie după runda a treia, cînd s-au realizat 72. Deşi a consemnat două remize albe (Astra - Oţelul şi Dinamo - FC Naţional), etapa a oferit destule motive de bucurie pentru antrenori, care au strîns puncte importante mizînd pe Liviu Mihai, Pancu, Enache sau Mutică. Evident, surpriza ultimului week-end fotbalistic a fost Liviu Mihai, atacantul Farului, care a izbutit să înscrie de trei ori şi a cumulat 9 puncte. Din păcate, surpriza i-a luat pe nepregătite pe antrenorii din Divizia Fantastică, constănţeanul figurînd în doar 8.600 din cele 140.000 de echipe aflate în joc. Concurenţii au compensat însă mizînd pe consacratul Pancu (ales în 31.700 de echipe).

Cîştigătorii etapei, care şi-au ocupat locurile pe podium fără a mai fi nevoie de tragere la sorţi, s-au apropiat de "11"-le ideal la 14 puncte. Liderul rundei, Cristescu Lucian din Bucureşti, a obţinut 53 de puncte, suficient pentru a intra în posesia premiului de 8 milioane de lei. Pe treapta a doua a podiumului a urcat Nicolae Marius Capanu (Bucureşti), cu 51 de puncte, iar locul trei a fost ocupat de Mircea Daniel Sterpu (Săcele), cu 50 de puncte.

DINAMO / INTERVIU

"Mi-am asumat riscuri"

Eduard Apostol

La finalul meciului cu FC Național de duminică (0-0), suporterii dinamoviști au cerut din nou demisia antrenorului Ion Marin pentru a doua oară de cînd acesta este "principal" în Ștefan cel Mare, prima ocazie fiind după înfrîngerea de acasă, 1-3, cu Grasshopper Zürich. "Săpăligă" le-a transmis fanilor să aibă răbdare, el începînd o acțiune de "curățenie" la nivelul lotului prin trimiterea la echipa de tineret a lui Sabin Ilie și Buia.

Antrenorul Ion Marin afirmă că este nevoit să facă performanță la Dinamo din mers și că nu îi este teamă de repercusiunile retrogradării la tineret a lui Buia și a lui Sabin Ilie

PRO **Domnule Ion Marin, fanii echipei vă contestă din nou. Ce aveți de spus în apărarea dumneavoastră?**

În momentul venirii mele mi-am asumat mulți factori de risc. Am ajuns după perioada în care Cornel Dinu a pregătit pe Dinamo și nu este ușor deoarece el va rămîne cel adulat de public. Am început treaba cu trei grupe distincte de jucători: șapte-opt care au rămas de anul trecut, alți șapte care au venit, plus alți patru de la echipa-satelit, Poiana Cîmpina. În ultimii trei ani au dispărut o pleiadă de fotbaliști valoroși și era normal ca jocul calitativ să sufere. În vară, am avut puțin timp de pregătire, o lună de zile. Cu toate aceste riscuri, cînd am avut ofertă de la Dinamo am acceptat-o cu orice risc, chiar dacă stăteam trei zile, trei luni sau pînă la finele contractului.

"Echipa este în reconstrucție totală"

PRO **Regretați alegerea făcută?**

Consider că dacă nu făceam pasul acesta, regretul era foarte mare. Nu-mi pare rău și sper ca lucrurile să se îmbunătățească. Trebuie să recunoaștem acum că echipa este în reconstrucție totală și, probabil, alți antrenori, mai buni decît mine, ar fi cerut doi ani pentru a face o formație. N-am cerut așa ceva și încerc să fac lucrurile din mers și cît mai rapid.

PRO **V-ați gîndit la demisie?**

Nu m-am gîndit la așa ceva. Eu respect galeria, știu că sînt obișnuiți încă de pe vremea mea cu rezultate foarte bune, dar trebuie și dînșii să înțeleagă că avem nevoie de răbdare, timp și susținere totală, mai ales în momentele grele pentru echipă.

"Am ajuns la Dinamo după o perioadă în care echipa juca la fel de prost și cu rezultate și mai proaste"

Aș vrea să le spun suporterilor că este inadmisibil ca în minutul 5 să fie fluierat un puști de 20 de ani, Iordache, pentru o greșeală.

PRO **Ce nu merge la echipă de nu există continuitate în rezultate?**

Jucătorii aduși nu sînt toți obișnuiți cu presiunea care e la Dinamo, în care fiecare fotbalist al nostru este tratat la intensitate maximă de adversar.

PRO **Claudiu Niculescu a ajuns rezervă. Ce se întîmplă cu el?**

Trebuie să înțeleagă că este nevoit să muncească mai mult. Am pretenții mari de la el.

"Nu voi tolera abateri"

PRO **De ce au fost trimiși Buia și Sabin Ilie la echipa de tineret?**

Au trecut zece etape și Buia are 75 de kilograme, avînd patru peste greutatea sa optimă, de aceea am fost obligat să iau măsura respectivă, el nefăcînd eforturi pentru a slăbi și a avea randament maxim.. Cu Sabin, problema e mai delicată. Cînd am vrut să-l introduc pe teren, el a aruncat ostentativ tricoul la picioarele mele. A aruncat în țărînă tricoul lui Dinamo și, indiferent cine ar fi, nu am să permit niciodată nimănui să-și bată joc de emblema clubului.

PRO **Nu vă e teamă că tribuna va amenda gestul dumneavoastră?**

"Buia trebuie să realizeze că viața lui boemă nu mai poate continua la Dinamo, iar Sabin a fost sfidător, aruncîndu-mi tricoul la picioare"

Nu pot tolera astfel de abateri. Accept absolut orice risc.

PRO **Mai e nevoie de vreun jucător?**

Ne descurcăm cu ce avem. O să punem baza pe jucători tineri din propria curte, Vătavu, Iordache, Pădurețu, Bălțoi sau Aldea.

PRO **Rapidul s-a distanțat la cinci puncte. Ce șanse are Dinamo să se apropie de lider?**

În acest moment, Rapidul este echipa cea mai echilibrată din campionatul intern, cu șanse reale de a termina turul pe primul loc. Giuleștenii formează o echipă care la început a trecut prin convulsii mari, dar care s-a regăsit, dovedind o dăruire extraordinară și un atașament sincer față de culorile clubului. Ar trebui învățat din asta.

PRO **Cum abordați meciul de la Bistrița, cu Gloria, din etapa viitoare?**

Nu mi s-a comunicat că voi fi decapitat dacă nu cîștigăm jocul din Ardeal. Sînt la puține ore după meciul cu Naționalul, încerc o analiză obiectivă și sper să corectăm ceea ce am greșit.

"CÎINII" DECIMAȚI

La ședința de refacere de ieri dimineață, din lotul dinamoviștilor au făcut parte doar 13 jucători. În afara lui Buia și a lui Sabin, ambii trimiși la tineret, au mai absentat Prunea, probleme familiare, Lobonț, care acuză dureri la umăr, Onuț, răcit, Tîlvan, durere la inghinali, Bolohan, accidentat la gleznă, și Vali Năstase, ușor lovit la genunchi. Antrenorul Ion Marin consideră că cei șase fotbaliști vor putea fi apți pentru partida de campionat cu Gloria, de duminică. *(Eduard Apostol)*

KIRIȚĂ ESTE OK

Fundașul Giani Kiriță a părăsit ieri Spitalul de Urgență "Floreasca", venind după ședința de recuperare la stadion, pentru a discuta cu colegii. Internat pentru două zile, din cauza unei gripe, internaționalul ar putea reveni în programul de pregătire al echipei de joi. *(Eduard Apostol)*

TESTELE ITALIENILOR

Prezenți săptămîna trecută în România, unde au participat la două antrenamente ale "cîinilor" la Săftica și au asistat la un joc amical disputat în Ștefan cel Mare, italienii Andrea Agrello și Esio Gelain, foști elevi ai școlii de la Coverciano, au comunicat rezultatele preliminare ale testelor de specialitate efectuate cu jucătorii dinamoviști. A fost vorba despre un exercițiu complex de voință, în care s-au verificat diferite aptitudini fizice, și un altul care a testat nivelul acidului lactic. Cel mai bine a ieșit se pare Vlad Munteanu, în timp ce atacantul Claudiu Niculescu s-a aflat la polul opus. *(Eduard Apostol)*

Drum închis pentru Dinu

Chiar dacă jocul "cîinilor" nu este la o cotă care să mulțumească stafful administrativ și suporterii, antrenorul Ion Marin va rămîne cu siguranță în fruntea echipei tehnice măcar pînă la finalul turului. Surse autorizate din conducerea clubului au subliniat că "Săpăligă" se bucură deocamdată de sprijin total din partea șefilor, dar, dacă se va pune problema schimbării sale în pauza dintre tur și retur, înlocuitorul nu va fi sub nici o formă Cornel Dinu *(foto)*, ci va intra în calcul varianta unui "principal" de peste hotare, cu care se pare că tratativele sînt destul de avansate. Deși este cerut cu insistență de public, Procuroru' nu va primi mandat de a coborî din nou în iarbă înainte de sfîrșitul contractului său de manager general, care expiră abia în vara lui 2003. În acest context, începe să se profileze ca o certitudine angajarea celor doi specialiști italieni pe probleme de pregătire fizică, Esio Gelain și Andrea Agrello, cu care ar mai fi de reglat doar unele mici amănunte de ordin financiar! Aduși la București de vicepreședintele lui Dinamo, Vladimir Cohn, "macaronarii" vor face parte din viitorul staff tehnic, urmînd să-și intre efectiv în atribuțiuni după Revelion, în momentul în care alb-roșiii vor porni preparativele pentru returul campionatului.

Sabin Ilie vrea să plece

Eduard Apostol
Valentin Damian

Atacantul "cîinilor" este nemulțumit de decizia lui Ion Marin de a-l trimite pe el și pe Buia la echipa de tineret

Antrenorul Ion Marin a decis la finele întîlnirii cu FC Național retrogradarea la tineret a lui Romulus Buia **(foto dreapta)** și a lui Sabin Ilie **(foto stînga)**, motivînd că ambii au arătat lipsă de angajament în timpul jocului. În cazul primului fotbalist, "Săpăligă" a declarat că are patru kilograme în plus, iar atacantul i-a aruncat sfidător tricoul de antrenament în momentul premergător introducerii sale în teren. Ieri dimineață, tehnicianul i-a anunțat pe cei doi că sînt retrogradați la echipa de tineret, pe o perioadă nelimitată, ambii jucători neparticipînd la ședința de recuperare. "Nu sînt vinovat și nu-mi convine situația asta. Îmi doream mult să joc împotriva Naționalului, fosta mea echipă, dar n-am intrat decît zece minute, fiind folosit mijlocaș dreapta, post pe care n-am jucat niciodată. Eu zic că m-am achitat de sarcini la Dinamo, atît cît mi s-a dat șansa, și nu mă simt un jucător ratat. Așa cum am venit în Ștefan cel Mare renunțînd la Valencia, tot așa aș putea să plec de aici. Deocamdată, accept decizia antrenorului și de mîine, marți, mă pregătesc cu tineretul", a mărturisit Sabin Ilie, care a admis că are deja oferte de la alte echipe. "Mă voi conforma deciziei luate de dînsul, deși țin să precizez că am un singur kilogram în plus", a declarat Buia.

Totuși, se pare că decizia lui Ion Marin în privința celor doi nu a fost agreată de ceilalți jucători, mai mult, aceștia din urmă intenționînd să intervină astăzi pe lîngă "Săpăligă" pentru reprimirea în lot a acestora. Directorul executiv Cristian Borcea a declarat că "sîntem de acord cu decizia antrenorului, indiferent de cîți bani am dat pe un jucător și de numele acestuia. Cine iese din perimetrul regulamentului de ordine interioară trebuie să plătească".

ARBITRAJ / CEAHLĂUL - FC ARGEȘ 2-0

"Și-a depășit atribuțiunile"

N-A IERTAT. Vasile Avram, observatorul partidei de la Piatra Neamț, a scris în raport nemulțumirile avute la adresa arbitrilor

Observatorul Vasile Avram l-a notat cu 5 pe Marian Ene, considerînd că asistentul și-a asumat o decizie care nu-l privea. Centralul Sorin Burloiu a primit 6,5

Florin Gongu

"Ceea ce s-a întîmplat la Piatra Neamț este demn de cuprins la o emisiune umoristică. Poate i-o fi intrat vreo musculiță în ochi și s-a gîndit să se apere cu fanionul, d-aia l-o fi ridicat", a comentat fostul arbitru internațional Adrian Porumboiu după ce a văzut faza de la Piatra Neamț în urma căreia arbitrul Sorin Burloiu a anulat un gol reușit de piteșteanul Dică, pe semnalizarea asistentului Marian Ene, după ce portarul nemțean Covrig respinsese penaltyul executat de Bălașa. De altfel, cei doi cavaleri ai fluierului au fost notați de către Vasile Avram, observatorul întîlnirii, în consecință. Centralul Sorin Burloiu a primit 6,5, în timp ce Ene s-a ales cu un 5 care-l va trimite în fața Comisiei de Disciplină. "Am considerat că Ene și-a depășit atribuțiunile recomandate de legile jocului. De asemenea, codul de semnalizări nu a fost în concordanță cu recomandările CCA. Decizia corectă era repetarea loviturii. În plus, pe semnalizarea lui Ene, Ceahlăului i s-a anulat un gol, pe motiv de ofsaid, reușit de Alistar", a explicat Avram prestația asistentului Marian Ene din Slobozia. În privința lui Burloiu, observatorul l-a depunctat pentru că "a dat dovadă de nesiguranță și s-a lăsat influențat de asistent". În astfel de cazuri, decizia aparține numai "centralului". Situația de la Piatra Neamț este exemplificată în desenul 3, ilustrat mai jos.

RĂZVAN TUNARU: "Vom cere excluderea lui Burloiu și Ene din arbitraj"

Cristian Marinescu
(Pitești)

Domnule Tunaru, supărat după meciul de la Piatra Neamț?

Nu, sînt contrariat de ce s-a întîmplat. A fost japcă pe față. Este inadmisibil ca arbitrii să ne scoată mingea din poartă. Dar să știți că nici noi nu o să stăm cu mîinile în sîn.

PRO **Ce o să faceți?**

Vom face memoriu la Ligă și vom cere excluderea "centralului" Burloiu și a asistentului Ene din fotbal pe motiv că nu cunosc regulamentul. Să semnalizezi ofsaid după ce portarul respinge un penalty doar în filmele cu Benny Hill se poate întîmpla.

PRO **Ene a motivat că a semnalizat intrarea lui Dică în careu înaintea executării penalty-ului.**

În primul rînd nu intra în atribuțiunea sa. În al doilea rînd, dacă nu ridica pentru ofsaid, ar fi trebuit să agite fanionul, iar el a rămas cu el sus, nemișcat, mod în care se semnalizează ofsaidul. Cu asemenea arbitri ne facem de rîs în țară și străinătate.

PRO **Nu vă este teamă că veți fi suspendat?**

Joi este ședința Comisiei Ligii și s-ar putea să mă suspende și să mă amendeze, dar nu o să le dau nici un ban. Dacă voi fi suspendat, asta e... Important este ca domnul Halagian să nu fie pedepsit și să poată sta pe bancă pentru a conduce echipa cu Rapidul.

REGULAMENT / SANCȚIUNI

Situațiile care pot apărea la penalty, în momentul în care arbitrul dă semnalul de executare a loviturii de la 11 metri

1. Un coechipier al executantului intră în suprafața de pedeapsă
- Dacă mingea intră în poartă, lovitura se va repeta
- Dacă mingea nu intră în poartă, lovitura nu se va repeta
- Dacă mingea, după ce a fost respinsă de portar, de un stîlp al porții sau de bara transversală, este atinsă de acest jucător, arbitrul va întrerupe jocul și îl va relua cu o lovitură liberă indirectă în favoarea echipei adverse

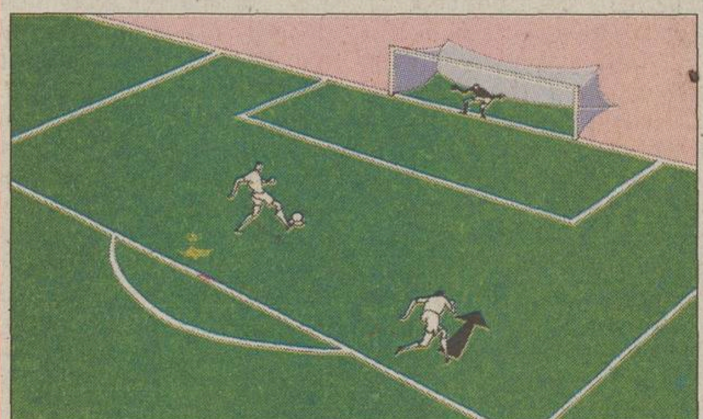

2. Un coechipier al portarului intră în suprafața de pedeapsă
- dacă mingea intră în poartă, se va acorda gol
- dacă mingea nu intră în poartă, lovitura se va repeta

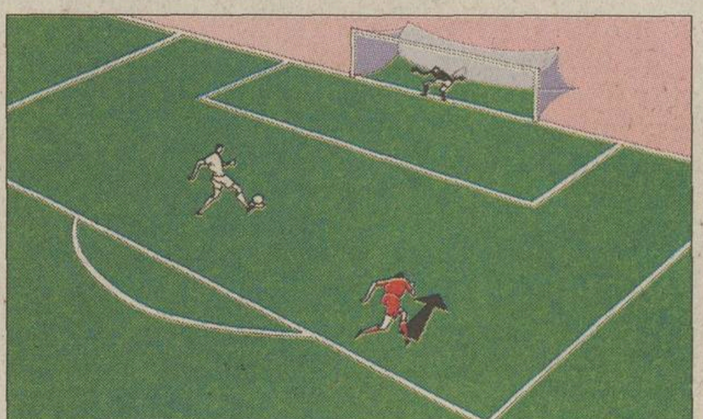

3. Unul sau mai mulți jucători ai echipei care se apără și ai celei în atac pătrund în careu
- lovitura se va repeta, indiferent dacă s-a înscris ori s-a ratat

NOTĂ
În alb: echipa care beneficiază de lovitura de la 11 m
În roșu: echipa penalizată cu lovitură de la 11 m

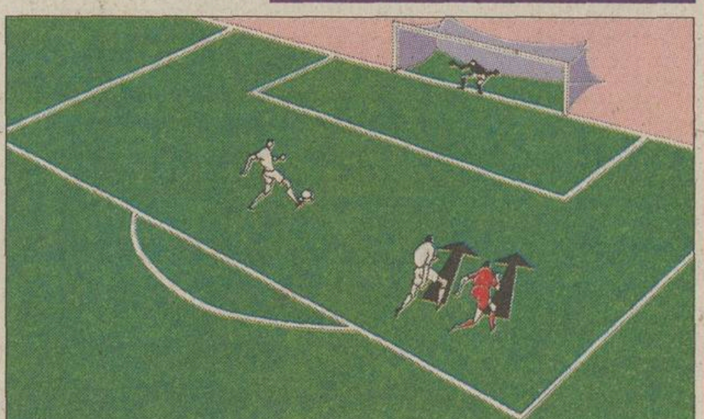

BARAJ CU SLOVENIA

AU MAI RĂMAS 18 ZILE

COMPARAŢIE

Ai noştri sînt mai în formă decît ai lor

WEEK-END-UL CELOR DOUĂ TABERE

Ce au făcut slovenii

Jucător (echipă)	Minute jucate	Caracterizare
PORTARI		
Marko SIMEUNOVICI (Maribor)	0	A fost menajat, din cauza unor probleme dentare, în meciul din deplasare, 0-0 cu Era Smartno
Mladen DABANOVICI (Lokeren)	0	Rezervă în partida cu Mouscron (2-1)
Dejan NEMEC (FC Bruges)	90	Titular în întîlnirea cu Alost (3-0), a reuşit să menţină poarta neatinsă
FUNDAŞI		
Djoni NOVAK (Unterhaching)	90	Titular în liga a doua germană, 0-0 la Saarbrucken; nota 3,5 (cea mai mare - 1; cea mai mică - 6) în bisăptămînalul german "Kicker"
Muamer VUGDALICI (Şahtior)	90	A revenit în echipă la meciul cu Stal Alcevsk (1-3 în prima manşă a "optimilor" Cupei Ucrainei); singura "performanţă": un autogol
Spasoje BULAJICI (FC Koln)	0	Absent în deplasarea de la Rostock (0-3)
Marinko GALICI (Rudar Velenje)	90	Nu s-a remarcat în mod deosebit în meciul de la Domzale (2-2)
Aleksander KNAVS (Kaiserslautern)	45	Evoluţie slabă la Munchen (1-4 cu Bayern), nota 5 în "Kicker"; a fost schimbat la pauză
Matej SNOFL (Maribor)	90	Neconvingător în deplasarea cu Era Smartno (0-0)
Amir KARICI (Ipswich Town)	0	Neconvocat la meciul de la Londra, cu Fulham (1-1)
MIJLOCAŞI		
Rudi ISTENICI (KFC Uerdingen)	0	Rezervă în deplasarea, 2-2, de la Magdeburg, în liga a 3-a germană
Zoran PAVLOVICI (Austria Viena)	0	Rezervă la meciul cu Admira Wacker (3-0)
Ales CEH (Grazer AK)	0	Încă nerecuperat complet, "căpitanul" Sloveniei nu a jucat cu Rapid Viena (1-0)
Nastja CEH (FC Bruges)	23	A intrat în minutul 67, la 3-0 cu Alost; evoluţie discretă
Miran PAVLIN (FC Porto)	0	Victimă a unei miozite, nu a fost reţinut în lot la 1-2 cu Belenenses
Saso GAJSER (La Gantoise)	0	Rezervă la meciul de la Lierse (2-1)
ATACANŢI		
Rajko TAVCAR (FC Nurnberg)	0	Rezervă la partida cu Monchengladbach (1-2)
Milenko ACIMOVICI (Steaua Roşie)	90	A marcat unicul gol al meciului de acasă cu Sutjeska
Milan OSTERC (Hapoel Tel Aviv)	66	Prestaţie fără sclipiri în meciul din deplasare cu Maccabi Petah Tikva (2-0)
Ermin RAKOVICI (Hapoel Petah)	74	A jucat foarte bine, înscriind un gol frumos, la 3-2 cu Hapoel Haifa
Senad TIGANJ (Olimpija Ljubljana)	90	Fără prea multă inspiraţie în catastrofa de la Primorje (0-3)
Sebastjan CIMIROTICI (Lecce)	0	Accidentat la tendonul lui Ahile, nu a intrat în lot la 1-5 cu AS Roma, pe "Olimpico"
Mladen RUDONJA (Portsmouth)	0	Neconvocat la partida cu Sheffield United (1-0), din liga a doua engleză
Zlatko ZAHOVICI (Benfica)	46	Revenit după 3 săptămîni de pauză, a fost înlocuit la pauză în meciul cu Gil Vicente (2-0)
Anton ZLOGAR (Olimpija Ljubljana)	90	Nu a impresionat în deplasarea cu Primorje (0-3)

BILANŢ: 3 bine · 8 aşa şi-aşa · 14 slab sau n-a jucat

Ce au făcut românii

Jucător (echipă)	Minute jucate	Caracterizare
PORTARI		
Bogdan LOBONŢ (Dinamo)	90	A apărat bine într-un meci slab, 0-0 acasă cu FC Naţional.
Bogdan STELEA (Salamanca)	90	Evoluţie bună la 0-0, acasă, cu Extremadura. A avut cîteva intervenţii providenţiale.
Bogdan VINTILĂ (FC Naţional)	90	Cel mai bun din echipa sa la meciul cu Dinamo (0-0)
FUNDAŞI		
Cosmin CONTRA (Milan)	45	Introdus la pauză în derbyul cu Inter, a marcat golul de 2-1 pentru Milan şi a dat pasa decisivă pentru 3-1. Nota 7 în "Gazzetta dello Sport"
Giani KIRIŢĂ (Dinamo)	0	Gripat, n-a putut evolua cu FC Naţional
Gică POPESCU (Lecce)	90	N-a depăşit nivelul modest al echipei sale în meciul de la Roma (1-5). Nota 5,5 în "La Repubblica", 5 în Gazzetta dello Sport", "Tuttosport" şi "Corriere dello Sport".
Iulian FILIPESCU (Betis)	90	Evoluţie contradictorie în partida cu Villarreal (1-1). N-a reuşit să organizeze apărarea, dar a recuperat multe mingi. Notat cu o stea în "Diario de Sevilla"
Adrian IENCSI (Rapid)	90	Prestaţie de calitate în derbyul cu Steaua (3-0)
Iulian MIU (Steaua)	90	Slab, ca întreaga echipă a Stelei în Giuleşti
Cristian CHIVU (Ajax)	0	Ajax n-a jucat
Dan LĂCUSTĂ (Astra)	0	Aflat în conflict cu conducerea clubului, n-a jucat cu Oţelul (0-0 la Ploieşti)
MIJLOCAŞI		
Ovidiu SABĂU (Rapid)	90	Laborios şi exact la mijlocul terenului în meciul cu Steaua (3-0).
Florentin DUMITRU (Steaua)	90	Anemic, nu s-a remarcat nici la construcţie, nici în faza defensivă.
Florin PÎRVU (Dinamo)	0	Suspendat, n-a jucat la 0-0 cu FC Naţional.
Mirel RĂDOI (Steaua)	0	Suspendat pentru meciul cu Rapid.
Dorinel MUNTEANU (Wolfsburg)	90	Evoluţie satisfăcătoare la 0-1, acasă, cu Hamburger SV. Nota 3 (maxim este 1 şi minim 6) în "Kicker sportmagazin"
Mihai TARARACHE (Grasshopper)	90	A jucat slab în meciul cu FC Sion (0-3); cartonaş galben în minutul 31
Cătălin MUNTEANU (Espanol)	55	Titular în meciul cu Tenerife (2-0). Notat cu două stele în "El Mundo Deportivo"
Laurenţiu ROŞU (Numancia)	90	Evoluţie satisfăcătoare la 1-2 cu Atletico Madrid
ATACANŢI		
Adrian ILIE (Valencia)	7	A fost introdus în minutul 83 al meciului cu Tenerife (2-0). Nu s-a remarcat
Ionel GANEA (Stuttgart)	90	A deschis scorul în meciul pierdut cu 4-1 în faţa lui Leverkusen. Nota 3,5 în "Kicker sportmagazin"
Adrian MUTU (Verona)	90	Cel mai bun jucător de pe teren la 2-0 cu Fiorentina. Autorul golului doi. Nota 8 în cotidianul "L'Arena" şi 7 în "Corriere della Sera"
Marius NICULAE (Sporting)	0	Sporting a jucat aseară cu Santa Clara
Daniel PANCU (Rapid)	84	Motorul Rapidului în derbyul cu Steaua. A marcat primele două goluri ale echipei sale.
Adrian MIHALCEA (Dinamo)	90	Insuficient susţinut de mijlocaşi, n-a putut "sparge" apărarea Naţionalului.

BILANŢ: 9 bine · 6 aşa şi-aşa · 6 slab sau n-a jucat · 4 neprecizat

În meciurile din week-end-ul trecut, internaţionalii români au reuşit mai multe isprăvi decît cei sloveni

MAI ÎNTÎI TRANSPIRAŢIE, APOI INSPIRAŢIE. Aşa a început faza pe care Mutu (nr. 10) avea s-o finalizeze printr-un gol superb: cu o alunecare la picioarele florentinului Torricelli, căruia românul i-a "furat" mingea

Gulliver Allsport

Grigore Cartianu
Theodor Jumătate

Aşadar, de prima ciocnire adevărată româno-slovenă ne mai despart ceva mai mult de două săptămîni. Mircea Sandu simte apropierea potului, Hagi dă semne de nerăbdare, iar "secunzii" săi îi umplu dosare cu isprăvile şi poticnelile fotbaliştilor chemaţi "sub arme".

Pînă cînd va suna goarna, pulsul celor două tabere este dat de evoluţiile jucătorilor în campionatele naţionale şi în cupele europene. La cel din urmă capitol, mai bine au punctat românii, care săptămîna trecută au obţinut succese pe linie, marcînd şi două goluri (Marius Niculae şi Adrian Ilie). Etapa de sîmbătă-duminică arată că şi în competiţiile interne tot ai noştri sînt mai în vînă.

Comparînd prestaţiile celor 25 de jucători pe care se bazează Hagi şi tot atîţia vizaţi de Katanec, rezultă că:

- în ultimul week-end au jucat efectiv 19 români şi 13 sloveni;
- au fost titulari 17 români şi 12 sloveni;
- românii au înscris 5 goluri (Contra şi Mutu în Italia, Ganea în Germania, Pancu de două ori în România), iar slovenii două (Acimovici în campionatul Iugoslaviei şi Rakovici în cel al Israelului);
- au avut evoluţii "de bulină verde", adică bune sau foarte bune, 9 români şi 3 sloveni;
- au evoluat slab sau n-au jucat deloc, căzînd sub incidenţa "bulinei roşii", 6 români şi 14 sloveni.

Pe posturi, românii stau foarte bine la portari şi în atac, în vreme ce capitolul forte al slovenilor pare a fi apărarea. Singurul compartiment, de altfel, în care Katanec se poate baza pe jucători titulari la echipele lor de club.

Cumpără PLAYBOY începînd cu 22 octombrie şi primeşti un CALENDAR pe 2002.

PLAYBOY
vă recomandă
METODA CALENDARULUI

CONFERINŢĂ DE PRESĂ

"Vine momentul adevărului"

Hagi spune că va convoca 22 de jucători pentru barajul cu Slovenia. El a afirmat ieri că şi-ar dori ca toate meciurile din campionat să arate precum cel dintre Rapid şi Steaua

Ioan Viorel

Parcă ceva mai multă preocupare se citea ieri pe faţa lui Gică Hagi, la întîlnirea săptămînală cu presa, care a avut loc la sediul FRF. "Se apropie meciul cu Slovenia şi va veni momentul adevărului pentru noi. Va trebui să dovedim că echipa naţională merită să meargă la Campionatul Mondial. Eu mă gîndesc zi de zi la echipă, la convocări şi îmi pare bine că toţi jucătorii noştri care evoluează afară sînt în formă bună şi sînt sănătoşi", a declarat selecţionerul. El a precizat că va trimite telegramele de convocare în vederea barajului cu slovenii pe 26 octombrie pentru internaţionalii care evoluează peste hotare şi pe 2 noiembrie pentru cei din campionatul intern, reunirea urmînd să aibă loc luni, 5 noiembrie, la stadionul Cotroceni.

"Gicanul" a afirmat că va chema 22 de jucători, "care vor rămîne alături de mine la ambele meciuri cu Slovenia". El s-a arătat încîntat de revenirea lui Sabău, despre care a spus că "reprezintă una dintre alternativele noastre şi e foarte bine că acum e sănătos". Despre un alt rapidist, Daniel Pancu, selecţionerul a avut, de asemenea, cuvinte frumoase: "Pancu este omul care face diferenţa pentru Rapid. Este jucătorul român al momentului", referindu-se, în această ultimă frază, la românii din campionatul intern.

În ce-l priveşte pe Gică Popescu, a cărui echipă, Lecce, a fost învinsă duminică la Roma, cu 5-1, Hagi a afirmat zîmbind că "încă nu am vorbit cu el, îl mai las să se odihnească". În sfîrşit, legat de cele două derbyuri din acest week-end, Rapid - Steaua şi Dinamo - FC Naţional, la care a fost prezent în tribună, selecţionerul le-a caracterizat în mod diferit: "La Rapid - Steaua am văzut fotbal adevărat. Mi-ar plăcea ca toate meciurile de la noi să arate aşa. În schimb, partida de pe stadionul Dinamo nu mi-a plăcut".

MEDIAFAX FOTO

***OPŢIUNE.** Revenirea în teren a lui Ovidiu Sabău, la o lună de la accidentarea suferită în meciul tur cu Paris St. Germain, a fost primită cu satisfacţie de selecţioner*

20 PENTRU UCRAINA

În vederea "amicalului" de mîine cu echipa Ucrainei, care se va disputa pe stadionul Cotroceni, de la ora 17:00, selecţionerul naţionalei de tineret, Ion Moldovan, a convocat 20 de jucători: portari - Stanca (Sportul) şi Curcă (Farul); fundaşi - Galamaz (Sportul), Raţ (Rapid), D. Bălan (Steaua), Bandi (Rapid), Vătavu (Dinamo), Senin (Farul), Avădanei (Ceahlăul) şi Ghionea (Oţelul); mijlocaşi - Vl. Munteanu (Dinamo), Croitoru (FCM Bacău), Sînmărtean (Gloria Bistriţa), Burcă (U Craiova), Bucur (Sportul), Grigorie (U Craiova) şi Paraschiv (Steaua); atacanţi - Cl. Drăgan (Dinamo), Chihaia (Sportul) şi Fl. Bratu (Rapid). La titularul postului de portar, Dolha (Rapid), s-a renunţat pentru acest joc din cauza accidentării.

KATANEC PREMIAT

La sfîrşitul săptămînii trecute, Srecko Katanec, selecţionerul viitorilor noştri adversari la barajul pentru Mondialul asiatic, a fost recompensat de către Comitetul Olimpic Sloven, ajuns la a 10-a aniversare, cu "Semnul de aur" pentru "rezultatele excelente la conducerea «naţionalei»". Katanec, care va anunţa joi lotul pentru dubla manşă cu "tricolorii", într-o conferinţă de presă organizată la sediul federaţiei, l-a avut alături pe preşedintele forului sloven, Rudi Zavrl, acesta primind şi el o distincţie identică. *(Theodor Jumătate)*

CUPA ROMÂNIEI

Orașele pentru "optimi"

Pînă ieri, la ora 12:00, cele 16 echipe rămase în Cupa României trebuiau să cadă de acord asupra locului de disputare a meciurilor din optimile de finală. Dintre competitoare, doar opt însă s-au înțeles în privința terenurilor neutre pe care se vor juca întîlnirile:

Localitatea	Meciul
București, stadion Cotroceni	Dinamo - Sportul
Făgăraș	Minaur Zlatna - FC Brașov
Craiova, stadion Extensiv	CSM Reșița - Steaua
Sibiu	Gloria - Extensiv

Locurile de disputare a partidelor Rapid - FC Argeș, UMT - Astra, FCM Bacău - FC Bihor și Ceahlăul - Cimentul Fieni vor fi stabilite astăzi de Federația Română de Fotbal. Cele 8 întîlniri din "optimile" Cupei României se vor disputa pe 31 octombrie de la ora 13:00. **(Marian Ursescu)**

FC NAȚIONAL

Prodan la Național

Ieri a debutat miniperioada de transferări votată de președinții de cluburi între 22 și 24 octombrie, la ultima Adunare Generală a FRF. Prima mișcare a făcut-o FC Național, care l-a legitimat pe fostul internațional Daniel Prodan, pe baza "cărții verzi". **(Liviu Chiriță)**

ASA TÎRGU MUREȘ

Suporterul mureșean nu a intentat încă acțiunea în instanță

Avocatul Ciprian Dobre, care îl reprezintă pe suporterul mureșean ce și-a exprimat intenția de a-l da în judecată pe arbitrul Robert Ghioane după prestația sa de la partida ASA - Extensiv (1-2), spune că clientul său așteaptă măsurile de sancționare a centralului pe care le va lua Comisia de Arbitri. "Probabil că dacă șefii arbitrajului vor lua măsuri împotriva arbitrului respectiv, clientul meu va renunța la acțiunea în instanță", a declarat avocatul. El mai afirmă că cel pe care îl reprezintă nu vrea să-și facă publică identitatea, pentru că nu vrea să fie asaltat de telefoane de la prieteni, presă și cunoscuți. Dacă Ghioane va fi dat în judecată, va fi invocat articolul 998 din Codul Civil, conform căruia dacă o persoană îi aduce un prejudiciu alteia, este obligată să-l repare. Instanța va trebui să constate dacă e cazul sau nu al unui prejudiciu de agrement. **(Florin Marcel - Tîrgu Mureș)**

FC BAIA MARE

Schorsch a mărit prima la pauză

Patronul Heinrich Schorsch **(foto)** a decis să le mărească prima de victorie jucătorilor săi, gest care i-a luat prin surprindere și pe fotbaliști. El a intrat în vestiarul echipei, în pauza meciului cu Apulum, cînd scorul era 1-1, și i-a anunțat pe jucători că vor cîștiga 1.000 de mărci germane în loc de 600 DM, prima normală, dacă vor învinge echipa lui Ioan Mărginean, în caz contrar fiind penalizați cu aceeași sumă. "E pentru prima oară cînd face așa ceva, dar se pare că a reușit să ne mobilizeze la maximum să cîștigăm", a spus unul dintre jucători. În perioada de mini-mercato, conducerea clubului a decis să nu transfere nici un jucător. **(Radu Bichiș)**

POLI TIMIȘOARA

Vlătănescu avansat

Pe banca tehnică a "alb-violeților" a fost instalat ieri Petre Vlătănescu, fost jucător al lui Poli în anii '80, care pînă acum a lucrat la Centrul de copii și juniori. Vlătănescu se va ocupa doar de pregătirea fizică, aspectele tehnico-tactice urmînd să fie în sarcina lui Adrian Crăciun. În minimercato, timișorenii încearcă să-i legitimeze pe Colda, ultima oară la Callatis Mangalia, și pe Cosma, de la "Celuloză și Oțel" Șag. Se pare că jucătorii Bratu și Diță se află la Oradea, finanțatorul lui Poli, Claudio Zambon, solicitînd pentru transferul lor 100.000 de dolari. **(Cătălin Cocoș - Timișoara)**

INFO

SERIA B2 / GAZ METAN. Medieșenii doresc să-și întărească lotul în minimercato, fiind vizat în principal postul de atacant. "Eu joc cu trei atacanți la fiecare meci și, dacă apare o accidentare, nu am soluții", a mărturisit tehnicianul Silviu Dumitrescu. Jucătorii doriți de Gaz Metan sînt Cătălin Petrescu, de la CFR Cluj, și Fabian, de la Olimpia Satu Mare. **(Cosmin Prișcă - Mediaș)**

SERIA B2 / GAZ METAN. Fundașul Lucian Nan, care s-a îmbolnăvit în primăvară de hepatită B și C, se gîndește să se lase de fotbal. El urmează un tratament cu Interferon, iar medicii estimează că încă un an de zile trebuie să stea departe de gazon. Angajamentul său cu Gaz Metan, care i-a achitat pînă acum ratele contractuale și salariul, expiră în decembrie. **(Cosmin Prișcă - Mediaș)**

SERIA B2 / GAZ METAN. Fostul jucător al echipei medieșene Nicolae Grigore s-a adaptat foarte bine la echipa Alania Vladikavkaz. Impresarul său, Cezar Răsuceanu, susține că rușii i-au fixat o cotă de transfer de un milion de dolari, jucătorul fiind dorit de echipa ucraineană Șahtior Donețk. Răsuceanu mai afirmă că fundașul stînga Andrei ar putea ajunge în iarnă la echipa Dnepr Dnepropetrovsk, unde evoluează și atacantul Dan Găldean. **(Cosmin Prișcă - Mediaș)**

SERIA B2 / MINAUR ZLATNA. Conducătorii echipei din Zlatna doresc să achiziționeze patru jucători în minimercato. Este vorba de portarul Stanciu de la "Poli" Timișoara, verii Marius și Cornel Szeghedi de la Viromet Victoria și Sandu Balaj, care ultima oară a evoluat la Reșița. De asemenea, va reveni în lot Vitan, patru fotbaliști fiind puși pe lista de transferări: I. Andrei, Crăciun, Bratu și Ceaușu. **(Dan Henegar - Alba Iulia)**

SERIA B2 / FC BIHOR. Ieri, clubul orădean a organizat un joc-școală, în care au fost urmăriți cîțiva jucători tineri proveniți din Divizia C și din cadrul Centrului de copii și juniori. În echipa fotbaliștilor testați au evoluat: Roșca (Astra Arad), Sbertea (Mureșul Deva), Bunea (Laminorul Beclean), Fodor (FC Sfîntu Gheorghe), Dinu, Dima și Năstase (Conpet Ploiești), Diaconu (Inter Gaz București), precum și juniorii Pașcalău, Sarkadi și Cora. **(Teodor Biriș - Oradea)**

"U" CLUJ

Peștișorul de aur

Crescut de "U" Cluj, unde a fost deseori marginalizat de conducători și ironizat de galerie, Liviu Mihai a ajuns golgeter la Constanța și valorează acum 1.000.000 de dolari

Cosmin Aldea
Alin Fornade

Sîmbătă, clujeanul Liviu Mihai a marcat 3 dintre cele 5 goluri ale echipei sale, Farul Constanța, în meciul pe care "marinarii" l-au cîștigat cu 5-3 în fața Universității Craiova, ajungînd la cota 6 în clasamentul golgeterilor. El a fost principalul marcator al echipei și în sezonul trecut cînd a înscris de 14 ori, contribuind la promovarea Farului.

Liviu Mihai, fiul jucătorului cu același nume, fostă glorie a fotbalului clujean, a fost considerat întotdeauna o mare speranță. Tatăl său spunea că Liviuț va fi mai valoros ca Ovidiu Maier, vedeta "șepcilor roșii" la mijlocul anilor '90. Conducătorii Universității nu au fost de aceeași părere. Liviu Mihai jr. a debutat destul de repede în Divizia A, cînd nu împlinise încă 18 ani, dar apoi a fost uitat la "tineret" timp de aproape 3 ani. "Peste tot, antrenorii promovează jucători din pepiniera proprie. La Universitatea, totul este pe dos. Lui Liviuț au refuzat să îi dea o șansă chiar clujenii, ca Sorin Bagiu și Dan Anca. Dar cel care s-a opus cel mai mult promovării sale a fost Vasile Dobrău, coleg cu mine în anii '80", își amintește tatăl fotbalistului. Singurul care i-a acordat deplină încredere la Cluj a fost Cornel Țălnar, în ediția 1997-1998. Cu 7 reușite, Liviu Mihai a fost unul dintre golgeterii echipei în acel sezon.

A urmat un an și jumătate de "secetă" pentru Liviu. Perioada a coincis cu prăbușirea echipei clujene. În vara lui 1999, "U" a retrogradat în B. Suporterii spuneau atunci că Liviu Mihai ar trebui invitat la "Surprize, Surprize" pentru a se întîlni cu golul.

Cedat pe doar 8000 de dolari

În primăvara anului 2000, atacantului clujean i s-a ivit o șansă: o ofertă de la FC Național. Fiind accidentat, nu a putut profita. S-a întors la Cluj în vara aceluiași an, cînd echipa era deja în «C», iar antrenor era Ioan Ovidiu Sabău. "Cineva l-a influențat pe Sabău să nu îl păstreze în lot, dar în tot răul a fost și un bine. S-a transferat la Farul, care era în «B», și a devenit unul dintre cei mai bine cotați jucători ai echipei", mărturisește tatăl jucătorului. Președintele Universității, Dan Dragoș Crăciun, spune că jucătorul nu mai dorea să evolueze la Cluj și a fost cedat la grilă, pentru 8000 de dolari. Constănțenii au însă o altă variantă. "Noi l-am luat sub prețul grilei, care era de 10.000 de dolari. Transferul a fost privit cu reticență la Constanța, dar eu și antrenorul Grigoraș am avut încredere în Liviu. Este ca și copilul meu. A fost singurul jucător pe care am dat bani anul trecut cînd eram în Divizia B. Este foarte iubit de suporteri și sînt foarte mîndru că a reușit. Mai are cinci ani de contract cu noi, dar deja am primit o ofertă de «afară» pentru el. Nu cred că-l vom putea ține mult timp. Prețul lui actual este de 1.000.000 de dolari", a declarat președintele Farului, Paul Peniu.

PE VAL. *Liviu Mihai (cu șort de culoare închisă) a ajuns idolul galeriei Farului*

Roiesc deja impresarii

În vîrstă de 24 de ani, Liviu Mihai *(foto)* a fost liderul echipei de juniori a Universității Cluj care, în 1985, a ocupat locul 2 în campionat, iar în 1986 - locul 3. Evoluțiile sale din ultima vreme nu au rămas neobservate. Trei impresari, printre care și Giovanni Becali, l-au căutat deja pentru a-i obține semnătura. Liviu a renunțat în 1999 la colaborarea cu procuratorul Mircea Meleașă, după o încercare eșuată de a prinde un contract în Rusia. În urmă cu cîțiva ani, el a mai susținut probe de joc la Rapid, unde a fost recomandat de Sabău lui Lucescu, și la Gloria Bistrița.

PENIU A JUCAT ÎMPOTRIVA TATĂLUI LUI LIVIU

Pe cînd evolua la Farul, președintele "marinarilor" Paul Peniu, a jucat la mijlocul anilor 70 de cîteva ori împotriva tatălui lui Liviu Mihai, care îmbrăca tricoul Universității. "Am rămas prieteni buni. La Cluj mai am un amic, pe Mircea Cojocaru (n.r. antrenor la centrul de copii și juniori al Universității) și o cabană la Băișoara, la care vin de două ori pe an", a mărturisit conducătorul formației de pe litoral.

OLIMPIA SATU MARE

Tătăran s-a despărțit de Govor

Tehnicianul a renunțat după înfrîngerea rușinoasă de la Cluj, în locul său fiind numit cuplul Both - Nastai

Radu Bichiș

Cu un bilanț de doar trei victorii și un egal în 11 partide, antrenorul Olimpiei Satu Mare, Ioan Tătăran, a decis să își încheie colaborarea cu formația finanțată de Mircea Govor.

Tehnicianul a avut doar o înțelegere verbală cu Govor pînă în vara anului viitor, neavînd semnat nici un act. "Am renunțat pentru că n-am echipă, lumea nu mă iubește în Satu Mare și nu vreau să-mi bat joc de meserie. Jucătorii n-au valoare, iar eu făceam antrenamente doar ca să-i dezobosesc", a motivat "Toti". El a adăugat că are informații potrivit cărora primarul și prefectul din Satu Mare nu-l agreează, condiționînd acordarea unui sprijin financiar echipei de plecarea sa. "Nu vreau să fiu un obstacol în calea lor, mai ales că m-am înțeles foarte bine cu Mircea Govor", a precizat fostul tehnician al Olimpiei.

Antrenorul l-a înștiințat pe patronul Govor că demisionează imediat după partida cu "U" Cluj, scor 0-3, însă șeful grupării sătmărene l-a sfătuit să amîne despărțirea pînă după meciul cu UTA din etapa viitoare.

Tătăran a rămas neînduplecat, iar sîmbătă seara l-a sunat pe telefonul mobil pe Govor, pentru a-i spune că decizia sa e irevocabilă. "Mi-a spus că nu mai poate rezista stress-ului și că nu poate să-și exercite meseria așa cum crede el, iar eu îi respect decizia. Tătăran e un antrenor bun, iar lui efectiv nu am ce să-i reproșez. Singurii vinovați sînt jucătorii", a afirmat Govor.

Ieri, finanțatorul Olimpiei l-a repus în funcție pe Gavril Both, "exilat" la Someșul după aducerea lui Tătăran, antrenor secund fiind desemnat Dacian Nastai, fost jucător al "satelitului".

Surse de încredere pretind că Tătăran ar fi renunțat la banca tehnică pentru că nu mai suporta implicarea lui Govor în alcătuirea echipei și jocurile strategice la care patronul îl obliga să participe. "Cît timp am fost eu antrenor la Olimpia, nu s-a făcut nici un blat. Restul sînt vrăjeli. Ce a fost înainte, nu mă privește pe mine. Cît despre Govor, dînsul e un pătimaș și are dreptul să-și exprime o opinie, să dea sfaturi în timpul meciului, doar el dă banul la echipă", a dezmințit Tătăran. Olimpia ocupă locul 13 în B2, retrogradabil, avînd doar 10 puncte.

***FĂRĂ REPROȘURI.** Antrenorul Ioan Tătăran (stînga) s-a despărțit de sponsorul Olimpiei, Mircea Govor (dreapta), fără scandal*

GOVOR AMENINȚĂ CU "TRIMISUL LA SAPĂ"

Patronul Mircea Govor a amenințat ieri că va urma exemplul Universității Cluj și-i va da afară pe toți jucătorii experimentați din lot, dacă nu vor cîștiga meciul de sîmbătă cu UTA. "M-am săturat să înghit evoluțiile unor jucători care se cred vedete. Dacă nu vor cîștiga cu arădenii, nu-i pun pe lista de transferări, ci îi dau afară și îi suspend pînă în 2004, cînd le expiră contractele. Să meargă la sapă, unde pot cîștiga 100.000 lei pe zi, dacă nu sînt mulțumiți de condițiile oferite de mine. Nu mai fac ei aici ce le taie capul", a declarat Govor.

CSM REȘIȚA

Suporteri în greva foamei

O parte a galeriei echipei CSM Reșița va adopta această formă de protest față de nepăsarea cu care este tratată formația favorită

***RADICALIZARE.** Suporterii reșițeni fac presiuni pentru ca echipa lor favorită să fie ajutată*

LA REȘIȚA A MAI FOST GREVA FOAMEI

În lunile august și septembrie, liderul sindicatului "Vatra" din Combinatul Siderurgic, Iancu Muhu, a organizat ample acțiuni de protest, care au culminat cu o grevă a foamei, la care au participat 76 de muncitori. Atunci, reșițenii erau nemulțumiți de condițiile pe care li le ofereau reprezentanții firmei americane Noble Venture, care deținea pachetul majoritar al combinatului. Americanii au fost îndepărtați de la Reșița și chiar ieri Curtea de Apel Craiova a respins apelul înaintat de firma Noble Venture, care contesta intrarea combinatului în reorganizare judiciară. Deși majoritatea sînt angajați ai combinatului CSR, suporterii care vor intra acum în greva foamei nu au participat și la acțiunea similară din septembrie.

Dan Bereanu
(Reșița)

Liderul galeriei Guardia Rosso Nera, Marcel Gușcă, a început ieri demersurile pentru organizarea unui protest fără precedent în fotbalul românesc. El este decis ca alături de alți 20 de fani să intre în greva foamei pe termen nelimitat, pentru a atrage atenția asupra dezinteresului autorităților locale față de formația lor favorită. "Vom începe protestul după ce vom obține toate avizele necesare. Vom solicita Primăriei să ne indice un loc unde să protestăm. Nu vrem ca Reșița, o echipă cu tradiție, să aibă soarta unor formații ca Sibiul sau Deva, care s-au retras din campionat", a explicat Gușcă. El lucrează în Combinatul Siderurgic și a declarat că va cere sfaturi de la liderul sindicatului "Vatra", Iancu Muhu, care a organizat în septembrie un protest similar. "O să le spun că este destul de periculos și pot avea probleme grave de sănătate. Chiar eu a trebuit să renunț la greva foamei după cîteva zile, din cauza unor probleme medicale", a mărturisit Muhu. "Dacă ei consideră că așa e bine, nu pot să-i opresc. Totuși, nu-mi permit nici să-i încurajez. Dacă prin venirea domnului Staicu vom depăși criza actuală, le voi cere jucătorilor să răspundă gestului suporterilor printr-un angajament total", a declarat președintele clubului reșițean, Marius Popescu.

JIUL PETROȘANI

"Mă gîndesc să renunț!"

Principalul finanțator al Jiului, Alin Simota *(foto)*, se gîndește să-și retragă sprijinul financiar

Mihai Paul

Formația din Valea Jiului a început campionatul cu gîndul la promovarea în Divizia A, dorință anunțată de fostul antrenor Ioan Sdrobiș. Buget de un milion de dolari, declarații superoptimiste, totul părea să arunce Jiul în lupta pentru promovare. Însă pînă acum echipa din Petroșani reprezintă marea decepție a acestui sezon. După 11 etape, formația din Vale ocupă ultimul loc, cu minus 13 la adevăr. Nici înlocuirea lui Sdrobiș cu Marin Tudorache nu a scos gruparea din vrie. Nemulțumit de situația creată, sponsorul echipei, Alin Simota, a anunțat mai întîi că își va limita implicarea financiară la echipă, dar cum rezultatele slabe au continuat el nu exclude acum varianta de a se retrage. "Sînt total nemulțumit. Am pus mult suflet și am cheltuit mulți bani fără să am nici o satisfacție. Mă gîndesc foarte serios să mă retrag de la echipă pentru că nu mai vreau să fiu jignit", a spus Simota.

Totuși, președintele "minerilor" a precizat că, indiferent de decizia pe care o va lua, nu poate pleca definitiv din fotbal. "Am să-mi fac o echipă de copii și juniori și cu ea am să plec de jos", a declarat sponsorul Jiului.

ITALIA - Etapa a 7-a

ULTIMUL MECI

INTER MILANO - AC MILAN 2-4

(Ventola 13, Kallon 90 - Şevcenko 60, 77, Contra 62, Inzaghi 66)

INTER: Toldo - Vivas, Cordoba, Materazzi, Georgatos (75 Okan) - J. Zanetti, Seedorf, Di Biagio (69 C. Zanetti), Guglielminpietro - Kallon, Ventola (66 Adriano). Antr. H. Cuper

MILAN: Abbiati - Costacurta, Laursen, Maldini - Gattuso, Albertini (46 Contra), Kaladze, Rui Costa (80 Brocchi), Serginho - F. Inzaghi 66 Donati), Şevcenko. Antr. F. Terim

A arbitrat Pierluigi Colina

Clasament: 1. Chievo 16p, 2. Milan 14p, 3. Inter 14p... 7. Verona 11p... 10. Lecce 9p.

Etapa viitoare: Juventus - Inter, AS Roma - Lazio (27 octombrie), Brescia - Venezia, Chievo - Torino, Lecce - Atalanta, Milan - Bologna, Parma - Verona, Perugia - Piacenza, Udinese - Fiorentina (28 octombrie).

SPANIA - Etapa a 9-a

Valladolid - Alaves 1-3
(L. Garcia 56 - Coloccini 19, 48, R. Navarro 21)

Mallorca - Rayo Vallecano 3-0
(Novo 6, Luque 73, Paunovici 80)

Espanol - Tenerife 2-0
(Posse 5, Tamudo 18)

Real Madrid - Celta Vigo 1-1
(Guti 25 - Catanha 8)

Valencia - Zaragoza 2-0
(Kily Gonzalez 32, 78)

Partidele La Coruna - FC Sevilla (1-0), Las Palmas - Bilbao (1-1), Malaga - FC Barcelona (1-1), Betis - Villarreal (1-1) şi Sociedad - Osasuna (2-1) s-au jucat sîmbătă.

Etapa viitoare: FC Barcelona - Betis, Villarreal - Real Madrid, Osasuna - Mallorca (27 octombrie), Bilbao - Espanol, Rayo - La Coruna, Alaves - Las Palmas, Celta - Valladolid, Zaragoza - Malaga, FC Sevilla - Valencia, Tenerife - Sociedad (28 octombrie).

CLASAMENT

1	La Coruna	20p	(17-9)
2	Celta Vigo	17p	(17-7)
3	Betis	17p	(13-8)
4	Valencia	17p	(11-6)
5	Barcelona	16p	(14-7)
6	Alaves	15p	(10-5)
7	Villarreal	14p	(10-8)
8	Espanol	13p	(12-15)
9	Sevilla	12p	(14-13)
10	Bilbao	12p	(11-13)
11	Las Palmas	11p	(10-7)
12	Zaragoza	11p	(9-11)
13	Valladolid	11p	(11-15)
14	Osasuna	11p	(5-11)
15	Real Madrid	10p	(14-13)
16	Malaga	10p	(11-12)
17	Tenerife	10p	(7-12)
18	Mallorca	8p	(6-12)
19	Sociedad	5p	(9-17)
20	Rayo Vallecano	4p	(8-18)

DIVERSE

FRANŢA - Etapa a 11-a, ultimele meciuri

Bordeaux - Metz 1-0
(Pauleta 85)

Troyes - Lorient 4-2
(Boutal 22, Loko 49, Niang 53, Amzine 62 - Darcheville 10, Le Lan 22)

Clasament: 1. Lens 24p, 2. Lille 23p, 3. Lyon 21p... 12. Monaco 12p... 18. Nantes 4p.

BELGIA

Etapa a 10-a, ultimele meciuri: La Louviere - Standard Liege 3-1, Westerlo - Germinal Beerschot 1-2.

Clasament: 1. La Gantoise 25p, 2. FC Bruges 24p, 3. Genk 21p, 4. Anderlecht 18p... 6. Standard 15p.

PORTUGALIA

Etapa a 9-a, penultimul meci: Setubal - Leiria 1-1.

Clasament: 1. Boavista 22p, 2. Benfica 17p, 3. FC Porto 16p... 6. Sporting Lisabona 13p.

PRELIMINARII CM 2002 - Zona Asia

Grupa A, ultimele meciuri: Arabia Saudită - Thailanda 4-1, Bahrain - Iran 3-1.

Clasament final: 1. ARABIA SAUDITĂ 17p, 2. Iran 15p, 3. Bahrain 10p, 4. Irak 7p, 5. Thailanda 4p.

Arabia Saudită s-a calificat la turneul final. Iran va disputa un meci de baraj cu Emiratele Arabe Unite (ocupanta locului 2 în grupa B), învingătoarea urmînd să se confrunte cu Irlanda pentru un loc la Mondial.

ROMÂNI

Alin Stoica oferit Realului

Întrucît Alin Stoica ezită să-şi prelungească acordul scadent în vara viitoare, oferta salarială înaintată nemulţumindu-l, Anderlecht încearcă să-l vîndă pentru a nu-l pierde gratis. Prima tentativă a făcut-o săptămîna trecută. Şefii clubului din Bruxelles au profitat de meciul din Ligă cu Real şi l-au propus madrilenilor pe mijlocaşul român. "Le-am spus că Stoica are un talent nebun, dar nu-i putem satisface pretenţiile financiare", a confirmat ieri managerul general Verschueren. Anderlecht solicită pentru Alin doar 2,5 milioane de dolari, deşi în primăvară îl cotase la 9 milioane, iar un răspuns e aşteptat în această săptămînă.

PRELIMINARII CM 2002

S-a calificat şi Arabia Saudită

După China, cîştigătoarea grupei B, Arabia Saudită a devenit a doua selecţionată din Asia, exceptînd gazdele Japonia şi Coreea de Sud, şi a 22-a din lume calificată la Mondialul dintre 31 mai şi 30 iunie. Echipa antrenată de Nasser Al Jawhar s-a impus în grupa A, cu 17 puncte, datorită victoriei cu Thailanda, 4-1, dar şi a eşecului din Bahrain înregistrat de Iran (1-3), rămasă cu 15 puncte. Insuccesul i-a mîniat pe fanii iranieni, ce au provocat incidente la Teheran, bătîndu-se cu poliţia şi scandînd contra conducerii federaţiei, a ţării şi a selecţionerului Miroslav Blazevici. Situaţia în grupa A s-ar putea schimba deoarece Bahrain e suspectată că a folosit, duminică, fotbalişti fără drept de joc, FIFA deschizînd urgent o anchetă.

ROMÂNI / INTERVIU

"Sînt naşul Interului"

În timpul primei reprize, Contra a stat pe bancă alături de Javi Moreno şi rememora victoria contra Interului obţinută pe San Siro, cu Alaves, în Cupa UEFA. "Poate ne bagă şi îi batem că noi sîntem obişnuiţi", îşi spuneau cei doi. S-a împlinit doar visul românului

Emanuel Terzian

Cosmin, distanţă mare de la 1-1 cu Venezia acasă în etapa trecută la 4-2 cu Inter.

Să ştii că am început bine campionatul, am avut 5 meciuri fără înfrîngere, apoi a urmat o scădere, dar cred că ne-am revenit acum. Fluctuaţia a fost cauzată de schimbarea sistemului. Noi jucam 4-4-2, apoi s-a refăcut Rui Costa şi am trecut la un 4-3-1-2 cu care ne-am obişnuit mai greu. Nici acum nu sînt convins că e formula ideală. Eu cred că ori joci 3-4-1-2, ori 4-4-2, cale de mijloc nu există.

PRO **Şi totuşi, cum explici diferenţa între egalul cu lanterna şi victoria de duminică?**

Alta e concentrarea într-un derby. Cu Venezia am luat jocul uşor, ne-am creat nişte ocazii, am dat un gol şi am crezut că-i batem la două-trei diferenţă. Cum am micşorat ritmul, cum ne-au egalat şi n-am mai putut să ne revenim. Cu Inter a fost cu totul altceva, erau în joc puncte, orgolii, ambiţii.

"Am mai dat goluri cu stîngul"

PRO **Cînd ai aflat că nu vei fi titular?**

Cu 6 ore înainte, cînd Terim a aşezat echipa la şedinţa tehnică şi nu mi-am descoperit numele pe tablă.

PRO **A motivat într-un fel?**

Nu, nu mi-a spus nimic, deşi am făcut meciuri bune de cîte ori a avut nevoie de mine. Şi cu Brescia, şi cu Lazio, şi acum, cu Inter.

PRO **Pînă la urmă ai intrat şi ai marcat golul de 2-1 cu stîngul, care nu e piciorul tău favorit.**

Am mai dat goluri cu stîngul, nu e primul. Adevărul e că i-am surprins. A fost un fault la Şevcenko, Kaladze a bătut repede, ei nu se aşteptau, iar eu am prins un şut fericit la vinclu.

PRO **Apoi ai fugit de îmbrăţişarea coechipierilor.**

Da, am vrut să arăt lumii întregi maioul pe care îl pregătisem pentru Cătălin Hîldan, Dumnezeu să-l ierte. Am promis că-i voi dedica două goluri. Unul l-am marcat imediat după moartea lui, în Norvegia, cu Lillestrom, în Cupa UEFA. Îi mai datoram unul. Acum două săptămîni s-a împlinit un an şi de atunci tot urmăresc să înscriu şi să arăt maioul pe care l-am inscripţionat singur, acasă. S-a brodit să fie un gol frumos, aşa cum merita Cătălin.

Specialist în centrări

PRO **Te-ai specializat şi în centrări de gol pentru Inzaghi.**

Îl fac mare şi pe ăsta. Glumesc, desigur. Asta-i meseria mea, să trimit centrări, e meritul lui că se află mereu la locul potrivit şi demarcat. Pippo mi-a şi mulţumit după meci.

PRO **Cum sînt noii tăi coechipieri?**

Nişte băieţi super. Te-ai aştepta ca fotbalişti ca Maldini, Albertini, Şevcenko sau Rui Costa să aibă figuri în cap, dar nu e aşa. Sînt oameni obişnuiţi. Eu sînt mai apropiat de vorbitorii de spaniolă, mă înţeleg bine, în afara lui Javi Moreno, care e "fratele meu", cu Redondo, Jose Mari, Chamot, Serginho, Roque Junior.

PRO **Ziarele de după meci ce scriu?**

Nu ştiu, nu citesc ziarele decît în zilele cu două antrenamente, cînd rămînem la Milanello.

PRO **De ce?**

Presa e rea pe aici, nu e ca în Spania, unde aproape mi-era ruşine că mă lăudau şi după ce jucam prost. Ce mi-au făcut în prima lună, după jocurile amicale... Că n-o să poată niciodată să joace Contra în acelaşi timp cu Serginho, că sistemul ăsta e falimentar pentru Milan. În Italia, dacă ai un fundaş lateral ofensiv, celălalt trebuie să devină automat al doilea stoper. M-au tocat. L-au tocat şi pe antrenor pînă m-a scos din echipă cînd a început campionatul. Noroc că am intrat cu Brescia, am dat o centrare de gol şi am scos un penalty. O vreme m-au lăsat în pace, apoi iar m-au luat în bîză, dar m-am scos cu pasa de gol în meciul cu Lazio.

"Terim e într-o presiune fantastică"

PRO **N-ai fost singurul de la Milan luat la ochi.**

Aşa e, au pus tunurile şi pe Terim. Dacă pierdeam cu Inter, îl dădeau afară, a trăit o săptămînă într-o presiune fantastică. El a vrut să schimbe ceva din jocul vechi al lui Milan, cu mingi lungi pe Bierhoff, a vrut să-l facă mai combinativ, mai ofensiv. Imediat presa a scris că Milan joacă urît. Adică era mai frumos cu bufa pe Bierhoff? Acum, dacă am cîştigat contra Interului, cred că ziarele or să ne lase în pace o vreme. Altfel scriau că trebuie să schimbăm echipa, antrenorul, sistemul...

PRO **Despre viitor.**

Să fiu sănătos. Aşa o să pot ajuta Milanul să ia titlul şi echipa naţională să se califice la Mondiale. Chiar m-a sunat după meci Gică Hagi, m-a felicitat şi mi-a urat la cît mai multe astfel de evoluţii.

REACŢII
"Am simţit un gol în stomac"

De cînd fratele său a murit, Cristi Hîldan, rugbystul lui Dinamo şi al echipei naţionale, nu mai citeşte nici un ziar de sport, fotbalul nemainteresîndu-l în nici un fel. El a aflat ieri dimineaţă de ce s-a întîmplat duminică seară în timpul meciului Milan - Inter şi a rămas impresionat de gestul lui Cosmin Contra. "Am simţit un gol în stomac. Şi acum sînt teribil de emoţionat. Cosmin a reuşit poate cel mai important gol din cariera sa şi totuşi l-a dedicat fratelui meu. La fel, Marius Niculae, de fiecare dată cînd înscrie la Sporting, face acelaşi gest. Sînt fantastici şi din tot sufletul meu ţin să le mulţumesc. Eu şi familia mea le doresc acestor băieţi şi tuturor celor care nu l-au uitat pe Cătălin tot binele din lume", a declarat Cristi Hîldan. *(Valentin Damian)*

101 KM PE ORĂ. Aceasta a fost viteza şutului expediat de Contra, pe care "La Republica" l-a caracterizat drept "o capodoperă". Presa italiană de ieri a considerat la unison că românul a schimbat destinul derbyului şi, poate, al campionatului

"Ştie Terim de ce ia jucători români!"

Referindu-se la evoluţia lui Cosmin Contra din partida Milan - Inter, selecţionerul Gică Hagi a afirmat ieri: "Fără cuvinte! A jucat prea bine, ce-ar mai fi de zis?", pentru a adăuga apoi că "ştie Fatih Terim de ce ia jucători români la echipele unde antrenează". Prezent în tribuna giuleşteană la derbyul Rapid - Dinamo, Hagi a mai precizat că nu a văzut decît repriza a doua a partidei de la Milano, declarînd, în glumă, că "ştiam despre Contra că va intra abia după pauză, de-aia nu m-am grăbit să ajung acasă mai devreme!". El l-a lăudat pe Contra, despre care a spus: "Cosmin a făcut diferenţa din momentul în care a fost introdus în teren. De altfel, este ceva vreme de cînd joacă în mod constant la un nivel foarte bun. În ultimii ani Milan n-a prea avut fundaşi dreapta ca el". *(Ioan Viorel)*

Cei care au mers mai departe în cupele europene | JOHNNIE WALKER

Stînca de lîngă Vezuviu

După fractura din 1997, Ciro Ferrara a trecut printr-un moment de cotitură al carierei, dar n-a abandonat-o niciodată pe Juventus

A fost simbolul lui Napoli. "Căpitanul" echipei de lîngă Vezuviu, cu care a trăit clipele de glorie din epoca Maradona. Produs sută la sută al pepinierei napolitane, Ciro Ferrara **(foto)** şi-a părăsit clubul de suflet cu inima frîntă în 1994, doar din dorinţa de a-l salva de la faliment pe preşedintele Corrado Ferlaino. Tifosii i-au acceptat însă alegerea, mai ales că mergea la Juventus, după zece sezoane la Napoli, găsind trambulina consacrării depline a carierei stoperului de 34 de ani. Plecarea lui Vialli la Chelsea în 1996 i-a oferit lui Ciro şansa de a deveni noul lider al "bianconerilor" şi unul dintre stîlpii defensivei "squadrei azzurra". Ghinionul i-a ţinut însă calea în stagiunea 1997-'98, cînd o fractură de tibie l-a scos din circuit. Spirit de luptător, Ferrara nu s-a gîndit nici un moment la retragere, fiind convins că va putea reveni. A făcut-o cu succes şi şi-a continuat traseul la Juve. A reintrat apoi în circuitul "naţionalei", selecţionerul Zoff incluzîndu-l în lotul pentru Euro 2000. Chiar dacă a ajuns să fie rezervă la Juventus în ultimele două sezoane, Ciro n-a vrut să plece, refuzînd ofertele din străinătate. Pentru că în Italia se simte cel mai bine.

LIGA CAMPIONILOR

Grupa E

Juventus - FC Porto

(ProTV - în direct)

Stadion: Delle Alpi
Arbitru: Anders Frisk (Suedia)
Absenţi: Salas, Amoruso, Conte (accidentaţi) - Pavlin (accidentat), Jorge Costa, Aleinicev (alegere tactică)

Echipe probabile

JUVENTUS: Buffon - Tudor, Thuram, Montero, Pessotto - Zambrotta, Tacchinardi, Davids, Nedved - Trezeguet, Del Piero. Antr. M. Lippi

FC PORTO: Ovcinikov - Ibarra, Andrade, Ricardo Carvalho, Mario Silva - Capucho, Deco, Costinha, Soderstrom - Pena, Clayton. Antr. O. Machado

CLASAMENT

1	Juventus	4	2	2	0	5-3	8
2	FC Porto	4	2	1	1	5-2	7
3	Celtic	4	2	0	2	4-6	6
4	Rosenborg	4	0	1	3	2-5	1

Rosenborg - Celtic

Stadion: Lerkendal
Arbitru: Fernandez Marin (Spania)
Absenţi: nimeni - Sutton (accidentat)

Echipe probabile

ROSENBORG: Arason - B. I. Johnsen, Hoftun, Saarinen, Basma - O. Berg, Skammelsrud, Brattbakk, Strand - F. Johnsen, Rushfeldt. Antr. N. A. Eggen

CELTIC: Douglas - Valgaeren, Balde, Mjallby - Agathe, Lambert, Lennon, S. Petrov, Thompson - H. Larsson, Hartson. Antr. M. O'Neill

Grupa F

Olympique - Barcelona

Stadion: "Gerland"
Arbitru: Graham Poll (Anglia)
Absenţi: S. Anderson (accidentat) - Sergi, Rochemback, P. Andersson, Overmars, Dani, Abelardo, Gabri (accidentaţi)

Echipe probabile

LYON: Coupet - Chanelet, Muller, Edmilson, Delmotte - Violeau, Carriere, Foe, Juninho Pernambucano - Govou, Luyindula. Antr. J. Santini

FC BARCELONA: Bonano - Puyol, Christanval, F. de Boer, Coco - Luis Enrique, Xavi, Cocu - Saviola, Kluivert, Rivaldo. Antr. C. Rexach

CLASAMENT

1	FC Barcelona	4	3	0	1	8-3	9
2	Leverkusen	4	3	0	1	6-4	9
3	Lyon	4	2	0	2	4-4	6
4	Fenerbahce	4	0	0	4	2-9	0

Fenerbahce - Leverkusen

Stadion: Sukru Saracoglou
Arbitru: Terje Hauge (Norvegia)
Absenţi: nimeni - Lucio, Placente (suspendaţi)

Echipe probabile

FENERBAHCE: Ruştu - M. Dogan, Mert Merici, Deniz Guygar - Ali Akdeniz, Revivo, Johnson, Yusuf, Abdullah - Oktay, K. Andersson. Antr. M. Denizli

LEVERKUSEN: Butt - Zivkovici, Nowotny, Vranjes - B. Schneider, Basturk, Ramelow, Ballack, Ze Roberto - Neuville, Kirsten. Antr. K. Toppmoller

Grupa G

La Coruna - Lille

Stadion: El Riazor
Arbitru: Lubos Michel (Slovacia)
Absenţi: Manuel Pablo, Mauro Silva (accidentaţi) - Bakari, Boutoille, Sterjovski (accidentaţi)

Echipe probabile

LA CORUÑA: Molina - Hector, Donato, Naybet, Romero - Victor, Duscher, Sergio, Valeron, Fran - Tristan. Antr. J. Irureta

LILLE: Wimbee - Murati, Cygan, Echer, Fahmi - Landrin, Olufade, D'Amico, Bruno Cheyrou - Bassir, Beck. Antr. V. Halilhodzici

CLASAMENT

1	La Coruña	4	2	2	0	8-6	8
2	Manchester	4	2	0	2	6-5	6
3	Lille	4	1	1	2	5-5	4
4	Olympiakos	4	1	1	2	5-8	4

Manchester - Olympiakos

Stadion: Old Trafford
Arbitru: Vitor Manuel Melo Pereira (Portugalia)
Absenţi: R. Johnsen (accidentat) - Eleftheropoulos (accidentat), Giovanni (suspendat)

Echipe probabile

MANCHESTER: Barthez - G. Neville, Blanc, Brown, Irwin - Beckham, Roy Keane, Veron, Giggs - Scholes - Van Nistelrooy. Antr. A. Ferguson

OLYMPIAKOS: Georgiou - Patsatzoglou, Anatolakis, Bermudez, Venetidis - Giannakopoulos, Karembeu, Zetterberg, Djordjevici - Niniadis, Alexandris. Antr. T. Lemonis

Grupa H

Bayern - Feyenoord

Stadion: Olympiastadion
Arbitru: Lucilio Cardoso (Portugalia)
Absenţi: Effenberg, Scholl, Jeremies, Jancker, N. Kovaci (accidentaţi) - Van Hooijdonk, De Haan (suspendaţi), Tomasson, Rzasa (accidentaţi)

Echipe probabile

BAYERN: Kahn - Sagnol, Kuffour, R. Kovaci, Lizarazu - Salihamidzici, Hargreaves, Fink, Zickler - Elber, Pizarro. Antr. O. Hitzfeld

FEYENOORD: Zoetebier - Collen, Van Wonderen, Van Gobbel, Van Haaren - Emerton, Bosvelt, Paauwe - Kalou, Korneev, Ono. Antr. B. van Marwijk

CLASAMENT

1	SPARTA	4	3	1	0	8-0	10
2	Bayern	4	2	2	0	10-4	8
3	Feyenoord	4	0	2	2	4-10	2
4	Spartak	4	0	1	3	4-12	1

Spartak - Sparta Praga

Stadion: Lujniki
Arbitru: Graham Barber (Anglia)
Absenţi: nimeni - nimeni

Echipe probabile

SPARTAK: Leviţki - Tchuisse, Kovtun, Parfenov, Mitrevski - Baranov, Bulatov, Titov, Ţihmeistruk - Bestciasnîh, Robson. Antr. O. Romanţev

SPARTA: Cech - Grygera, Novotny, Hubschmann, Labant - Sionko, Hasek, Jarosik, Michalik - Hartig, Kincl. Antr. J. Hrebik

neli voyages

Bucureşti, Bulevardul Nicolae Titulescu 18,
Fax: 401 222 1433
E-mail: neli@moon.ro

te invită la Istanbul, pe 30 octombrie 2001, pentru meciul din Liga Campionilor

GALATASARAY - PSV EINDHOVEN

Vino alături de Mircea Lucescu şi vei trăi meciul calificării, într-o atmosferă cum n-ai mai văzut! În plus, vei intra la antrenamentul oficial al Galatei şi vei putea cîştiga, prin tragere la sorţi, un tricou original Cim-Bom-Bom!

Înscrie-te pînă la 23 octombrie la telefoanele:
222 15 11; 222 15 12

BASCHET

Monica Broszovsky a primit cetăţenia maghiară

Cea mai bună jucătoare a "naţionalei" României la CE din Franţa, Monica Broszovsky, a primit cetăţenia maghiară în urmă cu o săptămînă. Ea evoluează la DKSK Miskolcz de trei sezoane, unde s-a transferat de la BC ICIM Arad, cu care a cîştigat două titluri naţionale. "În mod sigur este vorba de dublă cetăţenie şi nu se pune problema ca Monica să nu mai vină la lotul României, mai ales că este jucătoarea pilon a reprezentativei. Primirea cetăţeniei o va ajuta la echipa de club, dar pentru Ungaria nu va putea juca", a declarat preşedintele FRB, Ioan Dobrescu. **(Adina Oşan)**

Roschnafsky l-a "ajutat" pe Stănescu

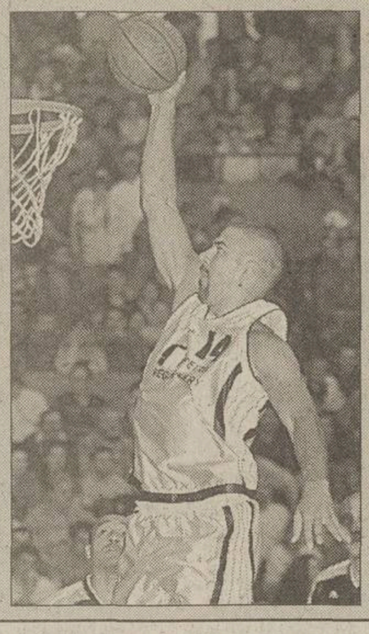

Surpriza etapei a V-a din prima ligă germană a constituit-o victoria echipei HerzogTel Trier împotriva favoritei Alba Berlin, 92-83. La Trier evoluează fostul pivot al lui "U" Cluj, Bruno Roschnafsky, care a reuşit patru aruncări de la 3 puncte, fiind unul din cei mai buni jucători ai gazdelor. Înfrîngerea teamului berlinez a făcut ca Opel Skyliners, la care evoluează Virgil Stănescu **(foto)**, să urce pe prima poziţie în Bundesliga. Opel a cîştigat sîmbătă în deplasare la Avitos Giesen cu 85-79, Stănescu marcînd 12 puncte. **(Adina Oşan, Cluj)**

HANDBAL

Echipe din Liga Campionilor la Baia Mare

HC Selmont Baia Mare va organiza un turneu de pregătire în intervalul 19-21 decembrie, la care vor participa trei formaţii angrenate în Liga Campionilor la feminin. Este vorba despre campioana României, Silcotub Zalău, Dunaferr din Ungaria şi Hypo Viena din Austria, la care evoluează şi pivotul Simona Popa, fostă la Silcotub. "Este o onoare pentru noi să aducem asemenea forţe handbalistice la Baia Mare, mai ales că echipele străine au ca obiectiv cîştigarea Ligii Campionilor", au spus oficialii de la Selmont. Începînd de astăzi, echipa băimăreană găzduieşte un alt turneu amical cu participarea formaţiilor Silcotub, "U" Remin Deva şi Ciserom Sebeş. **(Daniel Kotecz, Baia Mare)**

INFO

ATLETISM / **JOS HERMENS**, managerul Gabrielei Szabo, a fost audiat ieri ca martor la Judecătoria sectorului 2, olandezul fiind citat de către atleta sa în procesul intentat de Violeta Beclea-Szekely în urma declaraţiilor făcute în luna februarie. Atunci, Szabo a afirmat că Beclea nu este acceptată de germani în concursul de la Stuttgart deoarece este "urîtă". Martorul audiat al părţii vătămate a fost Aurel Ciubotariu, un prieten al familiei Szekely. Următoarea înfăţişare este programată pe 19 noiembrie, cînd vor fi audiaţi încă doi martori: Enrico Dionisie, managerul Violetei, şi unul dintre organizatorii Grand Prix-ului de sală de la Stuttgart.

BASCHET / **WEST PETROM ARAD** va pleca astăzi, la ora 14:30, spre Rusia, cu o cursă aviatică Timişoara-Chişinău-Rostov pe Don. Mîine, elevii lui Dragan Petricevici vor disputa returul cu Mineralnîie Vody, contînd pentru turul eliminatoriu al Cupei Koraci. În tur, ruşii s-au impus la Arad cu 105-65. "Sper doar ca băieţii să nu se facă de rîs", a spus preşedintele West Petrom, Dan Boric. La întoarcerea în ţară, arădenii vor rămîne la Iaşi, pentru meciul de campionat cu Politehnica, de sîmbătă. **(Adina Oşan, Cluj)**

BASCHET / **DOI** suporteri ai echipei West Petrom Arad au lansat un site al echipei campioane. Accesînd adresa "www.westpetrom.ro" se pot afla ultimele noutăţi din sînul echipei, programul şi rezultatele din Divizia A, lotul de jucători şi structura de conducere a clubului. Site-ul are şi o versiune în limba engleză. "Eu obişnuiesc să vizitez paginile de Internet ale multor echipe europene şi cred că site-ul nostru este compatibil cu acestea. E de un nivel ridicat", este de părere antrenorul Dragan Petricevici. **(Ramona Mânzat)**

BASCHET / **BC ICIM** Arad s-a impus sîmbătă fără probleme în partida cu CET Govora, scor 60-40. La echipa campioană a debutat şi noua achiziţie Ildiko Nagy (17 ani), care a jucat sezonul trecut în Ungaria, la Kecskemet. Nagy este şi componentă a "naţionalei" de junioare şi provine de la CSŞ Sf. Gheorghe. **(Dan Pataş, Arad)**

BASCHET / **ILDIKO VASS** a fost a doua marcatoare, cu 26 de puncte, în partida cîştigată de echipa ei, Flying Foxes, în faţa lui Union Kuenring, 88-85, din prima ligă austriacă. "Vulpile" rămîn pe locul secund în Bundesliga, în timp ce echipa româncelor Edith şi Gabi Szoke, DBK Steyr, coboară pe locul şase, după înfrîngerea suferită în faţa liderului, Gustino Wels (57-85). Surorile Szoke au fost principalele marcatoare pentru DBK Steyr cu 20, respectiv 15 puncte. La masculin, echipa lui Flavius Lăpuşte, Raika Furstenfeld, a trecut cu 99-88 de Uniqa 49ers. **(Adina Oşan, Cluj)**

HANDBAL / **HC SELMONT BAIA MARE** a disputat în week-end un meci amical cu campioana Ungariei, Dunaferr, care evoluează în Liga Campionilor la feminin. Partida jucată în Ungaria s-a încheiat cu victoria gazdelor, 33-23 (15-13), după ce în prima repriză au evoluat titularele ambelor formaţii, iar în partea a doua a întîlnirii rezervele. Principalele marcatoare au fost Bojana Radulovici (11 goluri) pentru Dunaferr, respectiv Maria Pop (7). **(Daniel Kotecz, Baia Mare)**

VOLEI / **PREŞEDINTELE** echipei Astral Sibiu, Lucian Vulcu, a declarat că antrenorul Marius Gheorghiţă va fi schimbat din funcţie. Decizia a fost luată după ce tehnicianul voleibalistelor sibiene a intrat în grevă, refuzînd sîmbătă să facă deplasarea la Bucureşti pentru meciul cu Dinamo. "El intră în grevă, acuză conducerea că nu-i oferă condiţii, strică imaginea clubului, dar rezultate nu are", a spus Vulcu. Pentru postul de antrenor, oficialul de la Astral a demarat discuţii cu Mircea Sterie, care a antrenat ultima dată la Baia Mare. **(Cosmin Prişcă, Sibiu)**

Acest număr a fost tipărit în 81.902 exemplare
Tirajul ProSport este certificat de BRAT — Biroul Român de Audit al Tirajelor
Analiza BRAT a fost realizată de Deloitte & Touche Romania SRL

TENIS

"Binecuvîntat de Dumnezeu"

Andrei Pavel este protagonistul interviului din numărul pe luna noiembrie al revistei franceze de specialitate Tennis Magazine

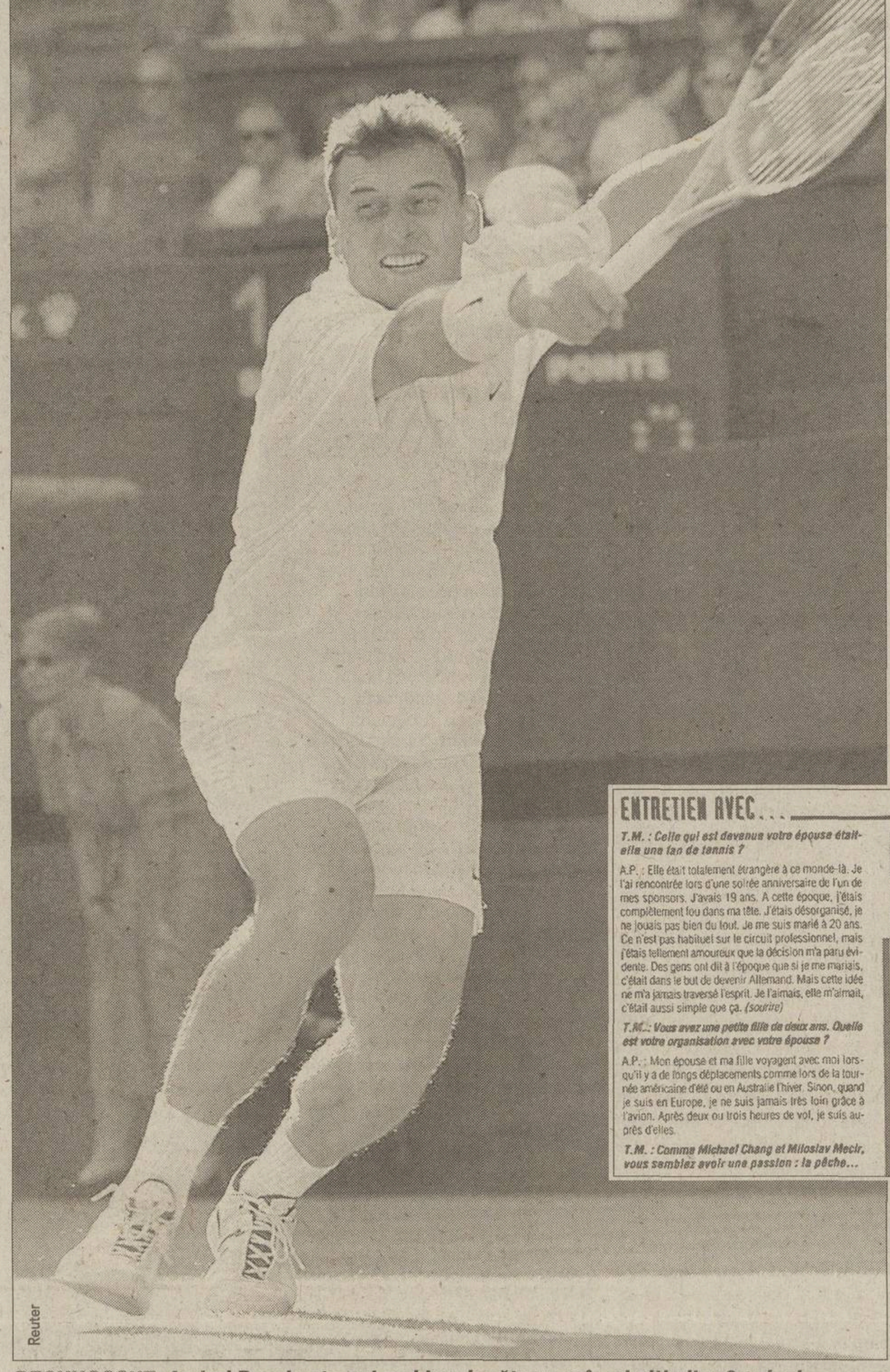

Reuter

RECUNOSCUT. Andrei Pavel este cel mai bun jucător român al ultimilor 3 ani, el ajungînd anul acesta pe locul 20 în lume. În dreapta, facsimilul din Tennis Magazine ce conţine partea finală a interviului

Luminiţa Paul

Victoria pe care Andrei Pavel, clasat săptămîna aceasta pe locul 23 în clasamentul ATP, a obţinut-o acum două luni în turneul de Masters Series de la Toronto a deschis de-a binelea ochii lumii tenisului asupra jucătorului nostru. Pentru prima dată în ultimii ani, un român este invitatul revistei Tennis Magazine pentru interviul găzduit în fiecare număr de lunarul francez. Realizatorul discuţiei, ziaristul Yannick Cochennec, îl caracterizează astfel pe Andrei: "destin deloc banal, pentru un jucător profesionist atipic sub multe aspecte". Apoi apasă pe izbînda din Canada, cea mai mare din cariera lui Pavel, şi pe viaţa în România, pe vremea comunismului, perioadă căreia jurnalistul îi acordă o importanţă deosebită.

E gentil

Andrei (27 de ani) spune că "în sinea mea, m-am gîndit întotdeauna că am nivelul necesar pentru a triumfa într-un turneu atît de important. Acum sînt convins că pot ajunge şi mai sus". Chestionat despre renumele său de jucător periculos, românul parează fin: "Nu cred că sînt singurul. Astăzi există foarte mulţi oameni capabili să strălucească". Pavel se consideră nu imprevizibil, ci mai degrabă constant, un tip care a evoluat mult în joc, devenind un "atacant". Cît despre latura umană, Andrei e de acord cu cuvîntul gentil, explicînd că este aşa deoarece e mulţumit de viaţa lui şi nu vede de ce s-ar purta urît cu cei din jur. "Mă simt binecuvîntat de Dumnezeu pentru familia mea, soţia şi fiica noastră, Caroline, pentru rezultatele mele din sport".

Amintiri cu beznă

Spre copilăria petrecută la Constanţa, oraşul natal, Pavel se întoarce cu căldură. "Cînd eşti mic nu înţelegi exact gravitatea mediului politic în care trăieşti. Nu am amintiri rele. Important pentru un adolescent e să se amuze, să-şi facă prieteni. Eu puteam să fac sport şi să pescuiesc după plac. Aceea era libertatea mea şi era respectată", povesteşte Andrei. Totuşi, una dintre imaginile care i-a rămas lipită în minte e cea a serilor în care îşi făcea lecţiile la lumînare din cauza întreruperilor de curent. "Iarna era foarte greu pentru că în casă era teribil de frig şi trebuia să stăm cu haine groase pe noi". Pavel recunoaşte că evenimentele din decembrie au venit la timp pentru el. "Dacă se întîmplau mai tîrziu poate că nu aş mai fi avut şansa să fac carieră în tenis", explică jucătorul, adăugînd că ieşirile în străinătate, la turnee, erau aproape interzise.

Căsătorie din iubire

Viaţa în Germania, unde trăieşte de 11 ani, l-a schimbat în bine. Acolo a cunoscut-o pe soţia lui, Simone. "Aveam 19 ani. În acea vreme eram aproape nebun. Dezorganizat, nu jucam bine deloc. M-am căsătorit un an mai tîrziu, ceea ce nu e foarte obişnuit în circuitul profesionist. Eram îndrăgostit şi decizia mi s-a părut firească. Mulţi au spus că am făcut-o pentru a deveni german, dar nu mi-a trecut niciodată aşa ceva prin cap. Ne iubeam, a fost simplu", povesteşte Andrei. El mărturiseşte că e încă foarte legat de România şi că a refuzat să primească cetăţenia germană. "Îmi place foarte mult să joc în Cupa Davis şi la Olimpiadă. Sînt momente foarte speciale". Interviul e presărat de dese intervenţii ale ziaristului francez: "surîde, rîde". Pentru că acesta e Andrei Pavel acum. Un tip care şi-a cîştigat dreptul de a zîmbi cînd priveşte în urmă. Dar şi la viitor.

ENTRETIEN AVEC... ANDREI PAVEL

T.M. : Celle qui est devenue votre épouse était-elle une fan de tennis ?

A.P. : Elle était totalement étrangère à ce monde-là. Je l'ai rencontrée lors d'une soirée anniversaire de l'un de mes sponsors. J'avais 19 ans. A cette époque, j'étais complètement fou dans ma tête. J'étais désorganisé, je ne jouais pas bien du tout. Je me suis marié à 20 ans. Ce n'est pas habituel sur le circuit professionnel, mais j'étais tellement amoureux que la décision m'a paru évidente. Des gens ont dit à l'époque que si je me mariais, c'était dans le but de devenir Allemand. Mais cette idée ne m'a jamais traversé l'esprit. Je l'aimais, elle m'aimait, c'était aussi simple que ça. *(sourire)*

T.M. : Vous avez une petite fille de deux ans. Quelle est votre organisation avec votre épouse ?

A.P. : Mon épouse et ma fille voyagent avec moi lorsqu'il y a de longs déplacements comme lors de la tournée américaine d'été ou en Australie l'hiver. Sinon, quand je suis en Europe, je ne suis jamais très loin grâce à l'avion. Après deux ou trois heures de vol, je suis auprès d'elles.

T.M. : Comme Michael Chang et Miloslav Mecir, vous semblez avoir une passion : la pêche...

«J'ai toujours refusé

lait, je n'y suis jamais. Plus tard, j'achèterai peut-être des chevaux ou des poneys pour ma petite fille.

T.M. : A l'US Open, vous étiez le seul Roumain dans le tableau, hommes et femmes confondus. Quel est l'état du tennis là-bas ?

A.P. : Ce n'est pas terrible du tout parce qu'il n'y a pas beaucoup d'argent. Du temps de Ceaucescu, le sport était financé par l'Etat. Maintenant, c'est un peu à chacun de se débrouiller de son côté. A Monte-Carlo, j'ai parlé avec Ion Tiriac et Ilie Nastase (4) qui est le président de la fédération roumaine pour voir ce qu'il était possible d'envisager. Je connais quelques jeunes, mais je n'ai pas vraiment le temps de m'investir auprès d'eux. Plus tard, quand ma carrière sera terminée, je prendrai le temps. Je suis toujours très attaché à mon pays. Plusieurs fois, on m'a proposé de devenir Allemand, mais j'ai toujours refusé de rejeter ma nationalité roumaine. J'adore, par exemple, jouer la coupe Davis pour la Roumanie. Trois fois, j'ai également représenté mon pays aux Jeux Olympiques. Ce sont des moments toujours très spéciaux.

T.M. : Dans le guide des médias destiné aux journalistes, il est écrit que les joueurs de tennis qui jouent au golf vous rendent ma-

A ÎNVĂŢAT DE LA NEMŢI

Andrei se caracterizează acum ca o combinaţie între mentalitatea latină a românilor şi cea saxonă a germanilor. "Ai mei sînt oameni extrem de calzi, cărora le place să vorbească. Nemţii sînt foarte riguroşi. Eu sînt o sinteză a celor două civilizaţii", spune Pavel. În primii ani trăiţi în Germania cel mai mult i-a lipsit felul de a fi al celor de acasă. "Mi-a trebuit destul timp pentru a mă obişnui cu noul stil de viaţă şi la început am făcut destule greşeli. Dar dacă n-o întîlneam pe soţia mea nu cred că aş fi rămas în Germania", a conchis el.

IDOLI SUCCESIVI

Andrei Pavel recunoaşte că primul său idol a fost Ilie Năstase, "pentru că era român". Apoi au fost momente în care i-a admirat pe suedezii Stefan Edberg sau Mats Wilander. "La televiziunea noastră nu prea se difuza tenis. În 1989 programele erau foarte simple. Exista un singur canal care transmitea timp de două ore. Şi o oră şi jumătate ce vedeam? Ceauşescu!", îşi aminteşte sportivul.

RACHETELE DIN COPILĂRIE

Jucătorul român spune că prima sa rachetă, primită în copilărie, valora un dolar. La 9 ani, tatăl lui, Gheorghe, i-a oferit o rachetă Adidas, însă întîia cu cadru metalic a fost un Fischer, din cele pe care le folosea suedezul Anders Jarryd. "Am şi acum în minte ziua în care am rupt o coardă. Am fost cel mai nefericit dintre copii", recunoaşte Andrei.

GIMNASTICĂ RITMICĂ

"V-a rămas fata în Spania"

Iulia Moldovan, componentă a lotului naţional, a decis să rămînă în Peninsula Iberică după CM încheiate duminică. Părinţii ei n-au primit încă nici o veste de la fiica lor

Adina Oşan
(Bistriţa)

Multipla campioană naţională Iulia Moldovan (18 ani) nu s-a întors în ţară din Spania, unde delegaţia României a participat cu patru sportive la Mondialele din Spania. Gimnasta bistriţeană a decis să rămînă la Madrid, fugind din hotel în seara zilei de sîmbătă. La miezul nopţii, părinţii Iuliei au fost anunţaţi telefonic de secretarul general al federaţiei, Dana Encuţescu.

Rareş Beuran, Bistriţa

Acuzaţi de intenţia Iuliei

"La miezul nopţii, telefonul a început să sune. Am răspuns şi am auzit-o pe doamna Encuţescu că începe să-mi aducă reproşuri, spunîndu-mi că Iulia a fugit din hotel, că nu se mai întoarce în România şi că noi am fi ştiut de intenţia ei", povesteşte mama gimnastei, care se numeşte la fel ca fiica ei, Iulia Moldovan. "Am început să plîng, nu-mi venea să cred ce aud. Şi tocmai de la doamna Encuţescu, care nu s-a ocupat niciodată de Iulia, dimpotrivă, i-a pus numai beţe în roate", continuă femeia de 40 de ani, ştergîndu-şi lacrimile.

Ea mai spune că anul trecut Dana Encuţescu a trimis-o pe fiica ei acasă din pregătirea lotului naţional. "Fiica mea este de 9 ani în lot, dar niciodată n-a fost trimisă acasă fără să ni se spună de ce. Acum, înaintea plecării la Mondialele din Spania, noroc că a cîştigat iar medalia de aur la Naţionalele de la Ploieşti, altfel n-o luau în lot. Şi-au bătut joc de fata asta cum au vrut, aşa că nici nu mă mir că şi-a luat lumea în cap", mai spune mama Iuliei, care e vînzătoare la Brutăria Panmontana din Bistriţa. Dana Encuţescu nu a putut fi contactată, ea întorcîndu-se în ţară cu maşina, separat de restul lotului, care a sosit aseară, cu avionul.

A primit oferte?

În apartamentul de la parterul unui bloc de pe strada Bistricioarei, tatăl gimnastei, Nicolae Moldovan (42 de ani), era la masă. "N-am ştiut nimic, dar dacă asta a ales, înseamnă că îi va fi mai bine. Sînt convins că a primit oferte de la vreun club, la fel ca acum 4 ani, din Germania. Atunci am convins-o să vină acasă, era prea mică, dar acum e majoră. Mare păcat însă că n-a terminat liceul!", spune bărbatul care lucrează ca tîmplar la Liceul cu Profil Sportiv, unde învăţa şi fiica lui. Se pare că Iulia a sunat duminică, la ora prînzului, acasă la o prietenă, pe care a rugat-o să încerce să-i trimită actele cît mai repede.

Iulia a terminat clasa a XI-a cu premiul doi. Învăţa bine şi nu avea timp de altceva decît de gimnastică. "Îi plăcea uneori să meargă la dans, la Ansamblul Sincron, de la Casa de Cultură". Tatăl şi-a văzut fiica pentru ultima oară în urmă cu o lună, cînd a venit acasă pentru cîteva zile. Priveşte cu speranţă spre telefon şi îngaimă: "Avem ceva veri prin Spania, plecaţi după Revoluţie, dar Iulia nu ştie nimic de ei şi nici eu". Ionuţ, fratele mai mic al gimnastei, pleacă privirea cînd e întrebat de sora lui. Preferă să spună că nu ştie nimic şi că el nu va face niciodată aşa ceva, doar e fotbalist la Unirea Livezile, în Divizia D, şi vrea să ajungă poliţist.

Colecţie personală

A ALES STRĂINĂTATEA. Iulia (aici la un concurs internaţional în Franţa) s-a clasat la Mondiale pe locul 40. În stînga, etajera plină cu trofeele strînse de gimnastă în carieră

"ASTA A FOST MAREA BOMBĂ"

Leonida Ştefănescu, directorul LPS Bistriţa, a fost numit în funcţie recent. El a rămas şocat cînd a auzit despre fuga Iuliei în Spania. "Este marea bombă. Cine s-ar fi gîndit la asta? Ce nu-mi place este că am avut-o acolo pe profesoara noastră, Floarea Sigartău, care nu ne-a anunţat. Înaintea plecării la Mondiale am vorbit cu Iulia, dar nimic din comportamentul ei nu lăsa să se înţeleagă că are asemenea gînduri. O regretăm cu toţii, a fost o elevă bună şi o gimnastă extraordinară, care avea şanse să ajungă sus", a declarat Ştefănescu. *(Vasile Bancea, Bistriţa)*

CAMPIOANĂ DE NOUĂ ORI

Iulia Moldovan este campioană naţională a României în ultimii nouă ani. Imediat după ce a cîştigat prima medalie de aur a fost cooptată şi în lotul naţional. Ea a mai participat la numeroase concursuri internaţionale, dar şi la Balcaniadă sau Campionate Mondiale. "Avea şanse să ajungă mai sus, măcar cum a fost Irina Deleanu, dar felul în care a fost tratată după ce Dana Encuţescu şi Floarea Sigartău au «mazilit-o» pe fosta ei antrenoare, Doina Pazmangia, şi apoi şi pe antrenoarea federală Maria Gîrbă a făcut-o să capoteze. Nici nu mă mir că a ales să rămînă în Spania", crede mama gimnastei.

Tîmplar de nevoie la liceu

Tatăl Iuliei, Nicolae *(foto)*, este tîmplar de meserie, dar a lucrat la fabrica Netex pînă acum o lună şi jumătate. "Am ajuns la liceul unde învăţa Iulia pentru că tîmplarul de acolo fugise în Spania. La fel şi zugravul. Acum a rămas acolo fiica mea", spune Nicolae Moldovan. Apoi, se scuză şi se grăbeşte să-şi termine ciorba din farfurie. "Mai am nişte lucrări de făcut că altfel nu ieşim la socoteală cu banii pentru casă".

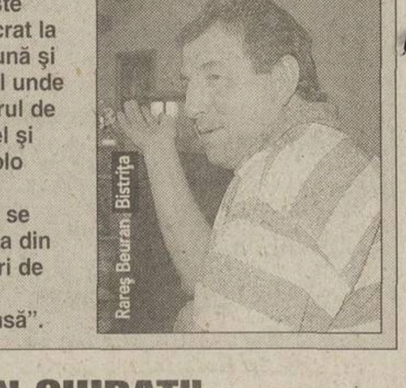

Rareş Beuran, Bistriţa

"E CEL PUŢIN CIUDAT"

Preşedintele Federaţiei Române de Gimnastică, Nicolae Vieru, s-a declarat surprins de felul în care Iulia Moldovan a hotărît să rămînă în Spania. "E cel puţin ciudat modul în care a plecat această puştoaică. Nici nu-şi terminase liceul, nu-şi făcuse un rost...", a spus ieri Vieru. El a precizat că va lua o decizie în cazul Moldovan după ce va sta de vorbă cu cei din delegaţia care a participat la Mondialele de la Madrid. "Vreau ca mai întîi să îi întreb ce s-a întîmplat de fapt acolo. Cum au stat exact lucrurile".

"Am ţinut-o ca pe o prinţesă"

Mama Iuliei *(foto)* povesteşte că nici ea, nici soţul său nu cîştigă prea mulţi bani, dar copiilor nu le-a lipsit niciodată ceva. "Cu un salariu de vînzătoare şi unul de tîmplar nu e deloc uşor. Dar pe Iulia am ţinut-o ca pe o prinţesă. A avut tot ce şi-a dorit, de la şosetuţe pînă la drumurile la concursuri plătite de noi. Cei de la federaţie nu s-au sinchisit măcar o dată să întrebe de deconturi, de cheltuieli de drum şi altele. Iar acum mă acuză că eu sînt de vină".

Rareş Beuran, Bistriţa

PIAȚĂ

Geografia mașinilor

NUMĂRUL 3. Opel este al treilea lider pe piața românească, unde controlează categoria second

Legendă
- tîrguri second hand: Arad, Oradea, Cluj, Brașov, Sibiu, Suceava, București
- piața de automobile noi: București, Constanța, Brașov, Cluj, Iași
- producători: Craiova (Daewoo), Pitești (Dacia), Cîmpulung (ARO)
- intrări mașini second: Borș (Bihor), Nădlac (Arad)
- cea mai puternică poluare auto: București, Ploiești, Pitești, Sibiu, Brașov, Cluj

O treime din numărul automobilelor înmatriculate în România circulă în București, iar Ardealul e placa turnantă a comerțului second hand

Dan Brie

Cele mai multe mașini se vînd pe piața second hand, adică în tîrgurile presă-ate de-a lungul graniței de Vest sau prin mica publicitate. Aceasta este una din explicațiile faptului că parcul național de automobile este format în acest moment din peste 1.600.000 de mașini vechi și din abia 400.000 de vehicule noi sau relativ noi. Din totalul de 2.000.000 de mașini, aproape 300.000 circulă în București. Cum anual se vînd cel mult 100.000 de mașini cu "zero kilometri", față de 600.000 în Polonia sau 3.000.000 în Franța, este greu de crezut că în următorii ani va avea loc o întinerire a parcului de automobile. Singura piață cu adevărat viabilă pentru mașinile noi este tot Bucureștiul, unde în general se vînd între 50 și 80 la sută dintre mașinile străine.

Doar trei mărci de automobile s-au adaptat caracteristicilor pieței: Renault, ce deține o cotă de 24 la sută din importuri, Dacia, cu 85 la sută din vînzările constructorilor interni, și Opel, cu 20 la sută din livrările second hand. E vorba numai de mașini ce se încadrează ca preț în zona considerată accesibilă: între 3.000 și 6.000 de dolari pentru un automobil la mîna a doua și între 4.000 și 12.000 pentru unul nou. Pe de altă parte, toate aceste mărci oferă un bun echilibru între preț și calitate, respectiv între preț și dotări. Bucureștiul nu este doar cea mai bună piață pentru mașinile noi, ci și pentru cele la mîna a doua, mai scumpe aici cu cel puțin zece la sută decît în restul țării.

Cu o reprezentare de o mașină la trei locuitori, Capitala se află, din acest punct de vedere, în Europa. Bucureștiul e depășit, însă, de Cluj, unde există o mașină la doi locuitori. Media pe țară este foarte scăzută: doar o mașină la 9 locuitori, sub Bulgaria (una la 7), Ungaria (una la 5) sau Cehia (una la 4). Cele mai puține automobile se vînd în Tulcea, unde un locuitor din 50 are mașină, și în județele din Moldova (unul din 20).

Dacă importurile de mașini noi se fac prin București (unde există 20 de firme importante în domeniu), Ardealul deține supremația la second. În Transilvania se află și cele mai importante tîrguri: Arad, Oradea, Florești (Cluj), Tîrlungeni (Brașov). Acestora li se adaugă cel de la Suceava și, din nou, Bucureștiul, cu Vitan-Bîrzești, cea mai mare piață de mașini la mîna a doua din Europa.

DRUMURI PROASTE ÎN TRANSILVANIA

Există deosebiri mari între drumurile din sudul țării și cele din nord-vest. În Ardeal se circulă prost, pe șosele înguste și pline de gropi. Cel mai important drum european care traversează România, E60, a fost refăcut pe porțiunea din Muntenia, dar lucrările sînt departe de a fi finalizate între Brașov și Tîrgu-Mureș. Se circulă greu și în județele Sibiu (pe E81), Covasna, Cluj (E60) și Bihor (E60). Din totalul de 15.000 de kilometri de drum principal, numai 1.400 de kilometri se apropie de calitatea europeană. Șoselele pe patru benzi sînt o raritate în Ardeal și o constantă în Sud.

CLASAMENTE

SECOND HAND

1. Opel	pondere 19,56 la sută
2. Volkswagen	13,50 la sută
3. Dacia	12,12 la sută
4. Ford	7,90 la sută
5. Mercedes	6,13 la sută
6. BMW	5,06 la sută
7. Daewoo	4,83 la sută
8. Renault	4,68 la sută
9. Audi	4,68 la sută
10. Fiat	2, 38 la sută

sursa: Autovit

MAȘINI NOI

Import	1. Renault	pondere 24,9 la sută
	2. Volkswagen	16,2 la sută
	3. Skoda	15,5 la sută
	4. Peugeot	15,5 la sută
	5. Fiat	5,1 la sută
Autohtone	1. Dacia	pondere 85,2 la sută
	2. Daewoo	13,9 la sută
	3 ARO	0,9 la sută

sursa: Autoexpert

PIAȚĂ PARALELĂ

În ultima perioadă, tîrgurile de mașini sînt tot mai des înlocuite de comerțul prin Internet. Chiar și concesionarii din Germania, principala destinație a românilor care vor o mașină la mîna a doua, și-au construit pagini în limba română. Site-urile cel mai des utilizate sînt www.mobile.de și www.autoweb.de, pentru Germania, respectiv www.masinata.ro, piataauto.ro, mynetauto.ro, piataaradului.ro și autoghid.ro, pentru România.

PREVIZIUNI

Concepte de serie

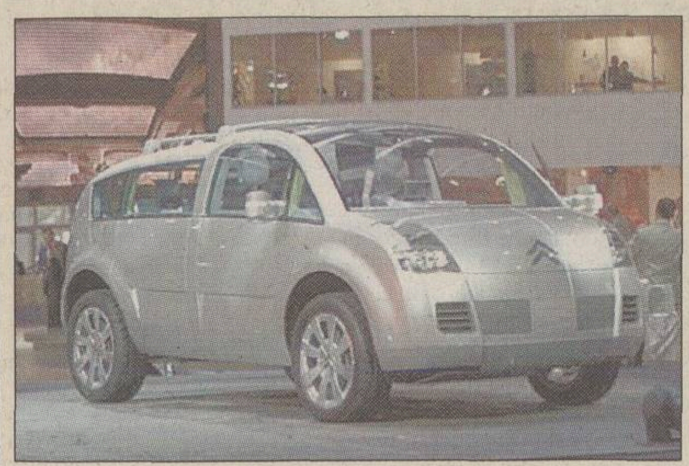

FĂRĂ ACOPERIȘ. C-Crosser va avea un moștenitor chiar de anul viitor, cînd va fi lansat pe piață C-5, un model cu plafon mobil

DOI DIN UNUL. Renault a "scos" două mașini dintr-un singur prototip (foto): mașina de lux Vel Satis și compacta Clio

BUN DE LIVRARE. Nissan Mm.e nu are nevoie de modificări prea multe pentru a intra în fabricație de serie

PE JUMĂTATE GATA. Opel este pregătit să construiască în serie propulsorul și caroseria lui Signum 2

Patru dintre cei mai importanți constructori mondiali se pregătesc să arunce pe piață modele prezentate nu demult sub formă de prototip

Dan Brie

Parte dintr-un proces de finisare, conceptul trece prin mai multe transformări de substanță înainte de a fi produs în serie. Un bun exemplu este cel Renault Clio, pentru care au fost utilizate idei de design folosite anterior pentru creionarea limuzinei de lux Vel Satis. Multe prototipuri rămîn, însă, doar elemente de reper pentru istoria ideilor din industria automobilului, deși în realizarea lor s-au investit milioane de dolari. O astfel de expoziție, în care au fost prezentate concepte din ultimii 15 ani, a avut loc recent la Paris, fără a deștepta prea multă curiozitate.

Însă producătorii sînt tot mai puțin dispuși să arunce banii pe fereastră numai de dragul artei. Opel Signum 2, un coupe prezentat oficial cu cîteva săptămîni în urmă, ar putea intra în fabricație în doi ani, într-o formă nu foarte diferită de cea inițială. Cu un design exterior ce combină linii ușor extravagante cu altele conservatoare, Signum 2 "păcătuiește" doar prin interiorul inspirat parcă de o navetă spațială. Mai mult ca sigur, aici vor fi aduse primele modificări. Cît despre nervosul propulsor de 4,3 litri și 300 de cai putere, e greu de crezut că Opel va renunța la el, fiind deja descris ca unul dintre cele mai performante propulsoare realizate vreodată. Și despre Nissan Mm.e, un model prezentat la Frankfurt, se vorbește ca despre o viitoare mașină de serie. Mică și agilă, cu un spațiu interior confortabil și propulsor sprinten, mașina întrunește de pe acum calitățile unui perfect automobil de oraș. Între echipamentele opționale se va afla și computerul conectat la Internet.

La rîndul său, Citroen, care nu mai vrea să neglijeze zona Sport Utility, se pregătește să pună în aplicare tehnologia testată pe C-Crosser. Interesant la acest concept nu este doar postul mobil de conducere, ci și plafonul din sticlă, ce continuă parbrizul și geamurile laterale, făcînd să dispară granița dintre interior și exterior. Genul acesta de plafon-parbriz va fi lansat în curînd pe o mașină de serie Citroen. Din cauza costurilor uriașe, multe dintre dispozitivele electronice ale mașinii nu vor putea fi trecute în fabricație. Propulsorul de 2 litri HPi nu a fost creat, însă, pentru a rămîne ascuns sub caroseria futuristă a unui prototip și nici suspensiile speciale, capabile să facă față oricărui obstacol. Lansarea unui SUV Citroen bazat pe tehnologia C-Crosser e așteptată pentru 2004.

Volvo face parte din categoria constructorilor prudenți. SCC și ACC, două prototipuri modificate, sînt considerate bijuterii tehnologice, dar nu vor fi niciodată construite în serie. În aceste mașini nu există unghiuri moarte, iar sistemele de siguranță a pasagerilor sînt într-atît perfecționate, încît cei aflați la bord pot spera să scape fără nici o zgîrietură din cel mai cumplit accident. Cu aceste echipamente, însă, SCC și ACC sînt mai scumpe decît un Rolls-Royce. Nici inginerii de la Volvo nu au lucrat degeaba, oficialii companiei admițînd că un model de lux tot-teren ar putea fi lansat pe piața americană.

TAXE VAMALE 0!

Pentru toate comenzile făcute în perioada
1 octombrie - 31 octombrie.

Cum? Foarte simplu. Opel vă face o ofertă specială: Corsa, Astra, Zafira și Vectra au fiecare o reducere de preț egală cu valoarea taxelor vamale pentru respectivul model. Vizitați dealer-ii Opel și informați-vă despre această reducere excepțională. Oferta e valabilă până la 31 octombrie 2001.

OPEL

Dealeri Opel în România:

• Arad, Opel ECO-MOTORS, Calea Aurel Vlaicu, bl. 9, Tel: 057/28.93.31, Fax: 057/28.93.32; • Bacău, Opel GESARA, Calea Republicii, nr.165, Tel: 034/15.75.05, Fax: 034/15.75.06; • Brașov, Opel VICTORIA, Str. Hărmanului, nr. 49A, Tel: 068/33.50.34, Tel/Fax: 068/33.50.33; • București, Opel DI-BAS, Șos. Fundeni, nr. 260-262, Tel: 01/240.58.10, Tel/Fax: 01/240.58.67; Opel EREBUS, Str. Ion Bianu, nr. 47, Tel: 01/222.34.81, 01/222.34.82, Fax: 01/222.30.95; • Cluj Napoca, Opel ECOMAX, Str. Zorilor, nr. 13, Tel/Fax: 064/43.84.87, 064/43.87.22; • Constanța, Opel EXPOCAR, Str. Baba Novac, nr. 78, Tel/Fax: 041/69.42.11, 041/69.58.68; • Craiova, Opel RUCOM, Str. Caracal, nr. 161, Tel: 051/41.47.96, Tel/Fax: 051/43.13.77; • Iași, Opel GOLD & PLATIN, DN 28, Iași – Tg. Frumos Km 63 + 600, Comuna Miroslava, Jud. Iași, Tel: 032/24.81.90, Tel/Fax: 032/22.50.79; • Oradea, Opel ANVELOCENTER SRL, Str. Clujului, nr. 300, Tel: 059/41.51.81, Fax: 059/41.51.89.

Duminică seară, oamenii de fotbal de la noi au pus la cale să-i împuşte sau să-i bage în puşcărie pe ziarişti

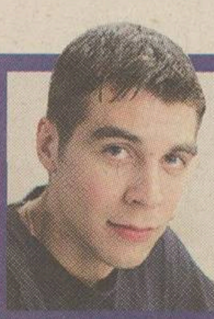

Adrian Porumboiu s-a bălăcărit cu Vasile Avram, după ce ultimul afirmase că vasluianul este mai îngăduitor cu arbitrii din România decît cu cei din străinătate

De COSTIN ŞTUCAN

D'ALE CARNAVALULUI

Replici savuroase, cuvinte picante, gesturi de actori. Emisiunea de duminică seară, la care invitaţi au fost Gheorghe Ştefan, Adrian Porumboiu, Vasile Şiman, Gabi Stan, Gabi Popescu şi Valentin Alexandru, a avut ceva din schiţele lui Caragiale. Stîrniţi de prezentatorul Ovidiu Ioaniţoaia, Gheorghe Ştefan şi Adrian Porumboiu au sfîrşit prin a se certa cu Florin Halagian şi, respectiv, Vasile Avram, Gigi Neţoiu şi-a vărsat telefonic oful pe arbitri şi ziarişti, Nicolae Grigorescu s-a lamentat în van şi toată lumea s-a distrat copios pe seama unei arbitre din Divizia C.

AMICI ÎN CONTRE. *Pe un ton mai puţin dur decît Porumboiu şi Avram, Gheorghe Ştefan (dreapta) şi Florin Halagian s-au tachinat mai bine de 10 minute, scăpînd cuvinte precum "turnător", "căcat" sau "proces"*

SCENA 1

Polemică între prieteni

Începe Procesul. Prezentatorul Ovidiu Ioaniţoaia dezvăluie că preşedintele Ceahlăului, Gheorghe Ştefan, e supărat pe prietenul său Florin Halagian pentru că a contestat arbitrajul lui Sorin Burloiu la meciul direct de sîmbătă. În fapt, aceasta a fost prima dată cînd Halagian a contestat un arbitraj la un meci al echipei sale.

Ovidiu Ioaniţoaia: Bună seara, domnule Halagian! Ce faceţi?

Florin Halagian: Mă culcasem...

Ioaniţoaia: Au fost probleme de arbitraj la Piatra Neamţ?

Halagian: N-au fost probleme pentru că a fost un arbitru care n-ar trebui să mai arbitreze niciodată.

Ştefan: Ai fost naşu' la mulţi, da acum ţi-ai mai găsit naşu'...

Halagian: Din punctul tău de vedere eşti tare şi nici nu sînt supărat pe tine. Dar ce-a făcut ăsta e nepricepere. Am auzit că era supărat că n-a ajuns pe lista UEFA sau FIFA.

Ştefan: Cînd a fost henţul ăla în careu pentru Ceahlăul...

Halagian (intervine): Henţul ăla în careu sau ofsaidul ăla de 3 metri? Şi am mai avut 3 penaltyuri, noi... Păi, las-o în căcat... Plus trei jucători accidentaţi. Păi, la un moment dat erau să se lovească doi de-ai tăi între ei.

Ştefan: Şi eu am unul cu comoţie şi unul cu întindere de ligamente...

Halagian: Şi eu îl am pe Şomcherechi care e vai de mama lui.

Ştefan: Aia-i altceva, că de felul lui e vai de mama lui. Păi, a intrat targa de 4 ori în prima repriză şi a scos numai jucătorii Ceahlăului.

Halagian: Gigi, ne cunoaştem bine, n-are nici un rost să ne luăm noi doi acuma, la ora asta din noapte.

Ştefan: Nu, domn'e, da' dumneata aveai o vorbă: "Să nu mai facem procesul!". Da' văd că-l faci...

Halagian: Eu nu-ţi fac ţie nici un proces. Dar asemenea arbitri n-au ce căuta. Nici nu începuse meciul şi a început vînătoarea. Vine la tuşă să-mi spună: "Să nu te mai uiţi la mine!". Aţi mai auzit aşa ceva?

Ştefan: Domnu' Halagian, din secunda unu ai ieşit la margine şi ai stat numa' acolo şi certai arbitrii.

Halagian (rîde): Şi mata din secunda 0,1. N-am înţeles de ce Burloiu m-a eliminat şi m-a trimis în tribună.

Ştefan: Da, da' aţi folosit nişte cuvinte de nu putea fata aia, arbitra, să le pronunţe mai devreme.

Halagian: Asta înseamnă turnătorie ce faci acuma. Eu ştiam că eşti băiat valabil, n-am ştiut că eşti şi turnător. Eu ştiam că te ocupi cu lemnu', cu fagu', cu tăiatul lemnelor.

Ştefan: Eu nu ridic sabia, dar dumneavoastră aţi început. Aţi pierdut şi aţi dat-o pe arbitri.

Halagian: Gigi, să nu-ţi aduc aminte de un alt meci la Piatra Neamţ, cînd rîdeai de mine cu Hizo. Ăla a fost băiat deştept, a ştiut s-o comită.

Ştefan: Da' ai avut unul care a comis-o şi de la matale. L-ai trimis pe jos acasă şi acum e cel mai bun portar de la Naţional.

Halagian: Da, este. Dacă nu făcea transferul ăsta, nu ajungea. Eu ce dau afară îi fac bine, nu-i fac rău.

(Halagian închide)

SCENA 2

Ştefan ar lega ziariştii

Profitînd de prezenţa în studio a vicepreşedintelui LPF Valentin Alexandru, Ovidiu Ioaniţoaia îl provoacă pe acesta la o discuţie despre farsa pusă la cale de ProSport la Adunarea Generală a FRF de săptămîna trecută, cînd un reporter s-a deghizat în preşedinte de club şi a votat.

Ovidiu Ioaniţoaia: Cum a fost gluma cu ziaristul?

Valentin Alexandru: Eu în general gust glumele bune...

Gheorghe Ştefan (intervine peste antevorbitorul său): E o glumă uşoară, oricine îşi poate pune o mustaţă, se dă din Teiuş. Astea-s glume de doi lei.

Adrian Porumboiu: Gluma a fost bună, dar a fost o copie. Precedentul s-a petrecut parcă în Parlamentul britanic, cineva a pătruns acolo şi a votat fără probleme.

Ovidiu Ioaniţoaia: Nici la noi n-au fost probleme. Lu' domnul Ştefan nu i-a plăcut gluma. Ce ziceaţi, că vă puneţi mustaţă?

Gheorghe Ştefan: E uşor de rezolvat problema. Ce, credeţi că aţi descoperit bomba atomică?

Ovidiu Ioaniţoaia: Domnu' Ştefan, dar cum poate vota un intrus?

Gheorghe Ştefan: Păi, trebuie băgat la puşcărie că a venit cu fals, s-a dus şi a semnat. I-a dat nea Gogu, sau cine i-a dat alea, păi, de unde să-l ştie pe ăla de la Teiuş?

Adrian Porumboiu: Poanta a fost frumoasă...

Gheorghe Ştefan: A semnat în fals, substituire de persoană.

Ovidiu Ioaniţoaia: Acum ne daţi în judecată...

Gheorghe Ştefan (rîde): Păi da, să vă aresteze. Direct legaţi...

PĂCĂLITUL. *Cînd a fost abordat de reporterul ProSport, alias Florin Scurtu de la Teiuş, care s-a declarat un fan al preşedintelui nemţean, Ştefan era încîntat. Acum, el l-ar vrea legat pe ziarist*

SCENA 3

Cuvinte injurioase "de bine"

Cum tot se discută despre arbitri, prezentatorul Procesului face un scurt intermezzo şi aduce vorba despre o arbitră care a acordat 3 penaltyuri în partida de "C" dintre Gloria Buzău şi AS Voluntari, două gazdelor şi unul oaspeţilor, toate ratate.

Ovidiu Ioaniţoaia: Avem în studioul ProTV o arbitră, Cristina Dorcioman, care a acordat trei lovituri de la 11 metri la un meci de "C". Sărut mîna, de cînd sînteţi în arbitraj?

Cristina Dorcioman: De 7 ani. Arbitrez de la 20 de ani.

Ioaniţoaia: Aţi dat lovituri de la 11 metri pînă să dea gazdele gol...

Dorcioman: Nu este adevărat. Am aplicat regulamentul.

Ioaniţoaia: E adevărat că aţi eliminat un jucător de la Voluntari care este şi el arbitru?

Dorcioman: Eu nu ştiu decît că l-am eliminat pe jucătorul cu numărul 7 pentru cuvinte injurioase la adresa mea.

Ştefan: Da' ce fel de cuvinte? Poate erau de bine totuşi... (hohote de rîs)

Ioaniţoaia: Vă rog, nu-mi speriaţi invitata! Domnişoară, este adevărat că l-aţi eliminat pe băiatul lui Victor Piţurcă la meciul de tineret FC Argeş - Steaua?

Dorcioman: Da, am acordat şi 4 penaltyuri, 3 pentru Steaua şi unul pentru FC Argeş.

Adrian Porumboiu: Asta să fie la Piatra Neamţ...

Ioaniţoaia: Dar ce, aveţi boală la 11 metri?

Ştefan (rîde cu lacrimi): Veniţi la mine delegată că mă rog de arbitri să-mi dea şi nu-mi dau penaltyuri.

Dorcioman: Cu mare plăcere.

(Se urmăresc fazele şi se constată că arbitra a avut dreptate în toate cazurile)

Ioaniţoaia: Da, felicitări. Toate penaltyurile au fost date corect.

Ştefan: Înseamnă că a avut sînge în... aşa... cum se spune.

SCENA 4

"Arbitrul" Porumboiu l-a pus la colţ pe "asistentul" Avram

Neinspirat, Vasile Avram a intervenit telefonic pentru a-i da o replică lui Adrian Porumboiu. Folosind un ton dur şi vehement, fostul arbitru l-a repezit şi jignit pe fostul asistent.

Ovidiu Ioaniţoaia: Domnul Avram a spus că domnul Porumboiu e mai îngăduitor cu arbitrii acasă decît în străinătate...

Adrian Porumboiu: Cine a spus treaba asta? ... E o tîmpenie. Avram nu poate să se refere la prestaţia mea ca observator internaţional. E şi aici o calificare. Dumneavoastră lăsaţi pe cei care corectează la tipografie să vă dea note cum scrieţi?

(Spre finalul emisiunii, Vasile Avram intervine telefonic)

Vasile Avram: Nu-l înţeleg pe domnul Porumboiu şi atitudinea dînsului. Nu ştiu cu ce se crede dînsul mai competent şi superior.

Porumboiu: Mă, Vasile, chiar atîta tupeu ai în tine? Chiar ai ajuns să compari coada vacii cu ştampila primăriei? Domnu' Avram, mata n-ai fost arbitru, nu vorbim despre moaşe comunale...

Avram: Cu ce te crezi mata mai superior?

Porumboiu (observă greşeala de exprimare a lui Avram): Mai superior? Domnule, n-ai fost arbitru, discutăm de arbitri nu de asistente...sau asistenţi.

Avram: Faceţi o mare greşeală. Eu nu sînt tractoristu' dumitale de pe islaz.

Porumboiu: Îţi spun eu că e greu să ajungi acolo.

Avram: Nici n-am lucrat la tipografia dumneavoastră. Am şi eu...

Porumboiu: Dacă dumneata îmi vorbeşti aşa, eşti bolnav de tupeu. Ai ajuns să pui semn de egalitate între noi? Fiecare să-şi vadă lungul nasului. Păi, dumneata nu te tragi de mînecă cu mine. Stai în banca dumitale, domnule Avram. Dumneata ai pus în viaţă un fluier în gură? Ce tupeu ai să te duci să dai note la arbitri. Ce ştii dumneata cînd e penalty, cînd e un avantaj? Păi, rîd străinii de noi cînd vine asistentul şi observă un arbitru internaţional. Stai acolo în banca ta, te mai duci la stadion, te văd fetele, te văd...copiii. Nu vă e un pic...? Mă iei cu tractoristu'... Eu n-am timp să discut cu dumneata.

Avram: Cine te crezi dumneata? Dacă ai ţinut un fluier în gură, cine te crezi? Sînt atîţia arbitri care au ţinut un fluier în gură şi habar n-au să aprecieze.

Porumboiu: Domnu' Avram, eu n-am ţinut fluierul în gură! Eu am arbitrat, domnule!

FLUIERUL ŞI TUŞARUL. *Ultima dată cînd au făcut parte din aceeaşi brigadă, la Gala Hagi, Adrian Porumboiu (al doilea din stînga) şi Vasile Avram (dreapta) păreau în relaţii bune. Duminică seară, ei şi-au declarat însă război*

SCENA 5

Execuţiile lui Neţoiu

După imaginile de la meciul Farul - Craiova, în legătură telefonică intră Gigi Neţoiu. În momentul respectiv, Pinalti tocmai îşi spunea oful cu ziariştii.

Gheorghe Ştefan: Un unchi de-al meu din America zicea: "Cel mai bun prieten al meu e ziarist. Lui i-aş da 25 de ani de puşcărie, în rest i-aş împuşca pe toţi".

Gigi Neţoiu: Corect...

Gheorghe Ştefan (arată spre Ovidiu Ioaniţoaia): Nu, că el e la împuşcaţi, nu e la ăia cu puşcărie.

Gigi Neţoiu: Dacă ar fi la mine, la Craiova, nici unu' n-aş ierta, n-aş condamna nici unul, i-aş împuşca pe toţi.

(Discuţia curge spre arbitri, Neţoiu fiind nemulţumit de prestaţia brigăzii de la Constanţa)

Gigi Neţoiu: Domnul Grigorescu are un mare handicap, n-are personalitate ca să se poată impune. În fotbal sînt mulţi rechini şi te lucrează.

Ovidiu Ioaniţoaia: Care sînt, domn'e, rechinii?

Gigi Neţoiu (rîde): Sînt mulţi. Şi Grigorescu nu e nici peştişor. Problema că a făcut curăţenie în arbitraj, asta e pură speculaţie. Omu' şi-a oprit grupa de talibani şi la anumite meciuri, cînd este nevoie şi sînt interese, nu e nici un fel de problemă... Vă spun eu, se stabileşte de către arbitri clasamentul de la locul 1 la locul 16.

Biblioteca „ASTRA" — SIBIU —

Biblioteca„ASTRA"
— SIBIU —

12

Bergenbier

Fii alături de națională!
Fii în galben!

Cîștigați 1000 de bilete și pelerine de ploaie, totul gratuit, pentru România - Slovenia!

În pagina 12 aflați cum puteți intra în posesia unuia sau mai multor pachete gratuite oferite de Bergenbier, sponsor al echipei naționale, prin intermediul ProSport. Fiecare pachet conține un bilet și o pelerină de ploaie și orice participant are șansa de a cîștiga mai multe pachete

9

JOHNNIE WALKER

... și poveștile celor care au mers mai departe în cupele europene

Johnnie Walker KEEP WALKING

8

(01) 30.70.800

Telefonul automat este disponibil 24 de ore din 24, fără taxe suplimentare

DIVIZIA FANTASTICA 2001 2002

PETROM
Esenta mișcării

Azi, între orele 10:00 și 16:00, se pot face schimbări pentru etapa a 11-a la telefoanele: 311.21.13, 311.02.14 și 312.17.40

Modifică-ți echipa folosind și adresele noastre de Internet: www.prosport.ro și www.diviziafantastica.ro

PRO SPORT
EDIȚIE DE TRANSILVANIA

Director OVIDIU IOANIȚOAIA Anul V ● Numărul 1307 ● Miercuri 24 octombrie 2001 ● 12 pagini ● Preț 6000 Lei ● Internet: http://www.prosport.ro

COTIZEAZĂ STEAUA LA MITICĂ?

Campionii l-au transferat de la Astra pe liberoul Bogdan Nicolae, jucător aflat în proprietatea lui Dumitru Dragomir

Prieten cu Viorel Păunescu, Victor Pițurcă și Gigi Becali, Dragomir a ajutat ori de cîte ori a putut Steaua prin comisiile Ligii. Cazul Neaga este doar cel mai scandalos dintre exemple. Cînd s-a aflat că Bogdan Nicolae, fotbalist de 25 de ani fără un palmares deosebit, dar care are calitatea de a fi protejatul și proprietatea lui Dragomir, a fost prima opțiune a roș-albaștrilor în această miniperioadă de transferări, toată lumea s-a întrebat dacă în spatele transferului nu stă dorința Stelei de a-l recompensa mascat pe președintele Ligii. S-a născut o comedie în două acte:

ACTUL 1

Ieri, la ora 18:00, un oficial al Astrei afirmă, sub protecția anonimatului, faptul că fotbalistul a fost dat la Steaua pe 400.000 de dolari, dintre care jumătate ajung la club și jumătate la Dumitru Dragomir, ca deținător al contractului jucătorului. Două surse de la Steaua confirmaseră mai devreme varianta ploieșteanului.

ACTUL 2

Alertate de insistența ProSport, părțile scot din joben, la 18:30, o altă variantă: jucătorul a plecat gratis de la Astra la Steaua. "Nici clubul nostru și nici Dragomir nu iau vreun ban", explică Petre Buduru, directorul general al Astrei, invocînd o clauză din contractul fotbalistului, despre care se aude prima oară! "Eu sînt ca un tată pentru jucător, dar nu văd nici un dolar. M-am implicat în cariera lui doar ca să-l ajut", pretinde Dragomir. ProSport solicită să vadă contractul de transfer, dar oficialul Ligii, Mircea Cezar Ionescu, spune că a plecat acasă. Și Astra a refuzat să ofere o copie a clauzei apărute subit în declarație.

Citiți în pagina 3 subteranele acestei afaceri.

Dan Popescu

DOI PRIETENI. Gigi Becali (stînga) e un om generos cu amicii și care nu uită niciodată serviciile făcute. Dumitru Dragomir o poate confirma

Liga Campionilor

ASEARĂ

GRUPA E	
Juventus - FC Porto	3-1
Rosenborg - Celtic	2-0
GRUPA F	
Olympique Lyon - Barcelona	2-3
Fenerbahce - Leverkusen	1-2
GRUPA G	
La Coruna - Lille	1-1
Manchester - Olympiakos Pireu	3-0
GRUPA H	
Bayern - Feyenoord	3-1
Spartak - Sparta Praga	2-2

Constantinescu s-a ascuns în WC!

Marius Mărgărit

După ce a văzut declarațiile de la ProTV ale lui Gigi Becali, care l-a acuzat că a primit 5.000 de dolari pentru a anula golul valabil înscris de Steaua în partida cu Rapid, arbitrul Tudor Constantinescu n-a mai răspuns pe telefonul mobil, evitînd să comenteze subiectul. Mai mult, ieri dimineață, cînd a plecat spre Germania, unde va oficia la meciul de Champions League dintre Borussia Dortmund și Dinamo Kiev, s-a ascuns de un reporter ProTV în toaleta din zona neutră a aeroportului Otopeni! Subiectul pe larg în pagina 3.

A scăpat de închisoare

Radu Bichiș

Levente Fodor, jucătorul divizionarei B ISCT, a fost acuzat că împreună cu doi prieteni au violat sîmbătă seara trei fete, pe care le-au cunoscut la discoteca din satul Viișoara, localitate de lîngă Cîmpia Turzii. Cei trei le-au invitat pe fete la un pahar cu vin în oraș, unde le-au violat. Fetele au depus duminică plîngere la poliție, dar ieri și-au schimbat declarațiile, spunînd că au întreținut de bună voie relații sexuale cu cei trei. Pentru că, în astfel de cazuri, acțiunea penală se declanșează la plîngerea părții vătămate, cei trei au scăpat de închisoare. Amănunte în pagina 8.

Marincău vrea să renunțe la fotbal

Călin Tebieș

Fundașul divizionarei C Corvinul Hunedoara, Raul Marincău, intenționează să renunțe la activitatea competițională după ce transferul său la Farul Constanța a căzut. "Cred că mă las de fotbal. În ultimul timp am pierdut totul. Lotul de tineret l-am pierdut, transferul la altă echipă l-am pierdut. Ce rost mai are să continuu fotbalul? Ar fi o posibilitate să joc la Corvinul, însă nu prea vreau acest lucru", a declarat Marincău. De ce a eșuat transferul său la Farul, aflați în pagina 5.

CONCRET

DE OVIDIU IOANIȚOAIA

Ai noștri și slovenii

Întrucît barajul cu slovenii ne interesează în cel mai înalt grad, de deznodămîntul lui depinzînd nu doar prezentul fotbalului românesc, ci și viitorul acestuia, ProSport analizează de cîteva săptămîni, în paralel, prestațiile celor la care probabil că vor apela Hagi și Katanec pentru meciurile din 10 și 14 noiembrie. Precum marțea trecută, și comparația de ieri, vizînd un lot de 25 din fiecare tabără, i-a avantajat pe "tricolori", de unde și concluzia din ProSport că "ai noștri sînt mai în formă decît ai lor". De vreme ce în ultima etapă au jucat 20 de români, incluzîndu-l și pe Marius Niculae, mai degrabă însă șters luni seara, dar numai 13 sloveni, reiese că n-am exagerat titrînd ca mai sus. Așa au stat lucrurile și n-am urmărit să facem pe patrioții. Adăugînd că, față de sloveni, românii au avut mai mulți titulari, tabloul devine mai expresiv și furnizează vești în măsură să ne sporească încrederea. Atitudine cu atît mai justificată cu cît, într-o competiție cu anvergura și tensiunea Seriei A, Contra și Mutu au arătat o dispoziție excelentă, contribuind din plin la victoriile obținute de Milan și, respectiv, de Verona. Ambii au înscris și au primit note mari, iar Mutu a fost declarat cel mai bun de pe teren în partida cu Fiorentina. Acasă, dacă Rapid a învins-o la scor pe Steaua, a reușit și datorită selecționabililor Sabău și Pancu. Revenit după o mai lungă accidentare, primul a ordonat acțiunile giuleștene, în timp ce Pancu, autor a două goluri, l-a încîntat pînă și pe Hagi, antrenorul "naționalei", de regulă zgîrcit cînd e vorba să laude, numindu-l "jucătorul român al momentului".

Deoarece în aceleași zile slovenii n-au impresionat, inclusiv liderul lor, Zahovici de la Benfica, văzîndu-se înlocuit la pauză în întîlnirea cu modesta Gil Vicente, s-ar putea spune că există motive să fim optimiști. Există, firește că există, ceea ce nu înseamnă însă să absolutizăm informații de genul celor amintite și să ne culcăm pe-o ureche. Fără îndoială că ele oferă unele indicii, dar nu mai mult. Chiar dacă, individual, nu se ridică la nivelul românilor sau se ridică rareori, slovenii au demonstrat în repetate rînduri că, luați împreună, formează un grup redutabil, harnic, unit și, înainte de orice, dispus să lupte pînă la sacrificiu. Trebuie neapărat să ținem cont de asta și să nu ne închipuim că Gică Popescu și compania, mai înzestrați și mai vestiți decît adversarii lor de luna viitoare, vor avea o misiune ușoară. A gîndi de parcă am și sărit hopul riscă să fie un mod de a ne fura căciula singuri.

OMV energy eXtra
În plus, e extra energie!
Mulțumit deplin. OMV

București
● Calea Victoriei 174, sector 1, în Casino Victoria, tel: 212.51.32
● Drumul Taberei - Str. Brașov nr. 26, sector 6, tel: 725.66.43; 725.64.43

DOSAR

Tenebrele afacerii Băneasa

La un simplu schimb de pămînturi, finanțatorul Stelei, Gigi Becali, a păgubit Armata cu peste 3 milioane de dolari. Conform Corpului de Control al MApN, "s-a încălcat flagrant legea și s-a lovit în interesul statului". Dosarul se află în cercetări la Parchetul Militar

Grigore Cartianu

Deschis de cotidianul "Adevărul" în luna mai a acestui an și aprofundat de "ProSport" în cele 5 luni care au trecut de atunci, "dosarul Gigi Becali - MApN" a fost completat ieri de "Evenimentul zilei". Ziarul dezvăluie că în raportul întocmit de Corpul de Control al MApN și înaintat Parchetului Militar, schimbul de pămînturi dintre Gigi Becali și MApN este etichetat drept "ilegal", întrucît "s-a încălcat flagrant legea și s-a lovit în interesul statului".

Una-i la Băneasa, alta-i la dracu'-n praznic

Pe 2 iunie 1999, Gigi Becali și reprezentanții Ministerului Apărării Naționale au semnat un proces-verbal prin care schimbau între ei două suprafețe de pămînt. Becali a primit de la MApN un teren de 20,9 hectare în zona Băneasa-Pipera în schimbul unuia de 21,5 hectare în satul Ștefăneștii de Jos, județul Ilfov. Deși relativ egale ca suprafață, cele două terenuri aveau valori disproporționate, date de prețul de piață. În vreme ce la Băneasa metrul pătrat de pămînt se vindea cu 20-25 de dolari, la Ștefănești el nu urca peste 6-7 dolari. La un calcul simplu, rezultă o diferență de aproximativ 3,3 milioane de dolari în favoarea lui Becali, care a primit un teren de 4,7 milioane de dolari și a cedat unul de 1,4 milioane de dolari.

Vila lui Babiuc

Din partea MApN, actul de schimb a fost semnat de locotenent-colonelul Aurel Iorga și de căpitan-comandorul Petre Cristea, șeful UM 01877/R, care administra cele 20,9 hectare. Ultimul a declarat la vremea respectivă că "schimbul între Armată și Becali s-a făcut la ordinul ministrului Babiuc". Victor Babiuc, care între timp își pierduse postul de ministru și intrase în opoziție, a declarat pentru ProSport: "Nu-l cunosc pe Gigi Becali". Au apărut apoi și informații conform cărora Babiuc sau un membru al familiei sale tocmai își construia o vilă la Băneasa, pe unul din terenurile lui Gigi Becali, variantă dezmințită cu jumătate de gură de fostul demnitar.

Lanțul ilegalităților

Cînd au fost făcute primele dezvăluiri, Gigi Becali a reacționat cu tupeu: "De ce vă interesează pe voi ce terenuri am vîndut sau am cumpărat eu? Sînt un băiat deștept și fac o afacere, care-i problema?"

La o jumătate de an de la realizarea tranzacției, Gigi Becali a devenit finanțatorul clubului de fotbal Steaua, care continuă să funcționeze într-o cazarmă a MApN.

Expertul iluzionist

Ancheta declanșată de Corpul de Control al MApN a dovedit că tranzacția a fost clădită pe încă o ilegalitate: trecerea celor 20,9 hectare din domeniul public în domeniul privat al statului. Fără această operațiune preliminară, pămîntul nu putea fi înstrăinat nici pe un miliard de dolari.

În timpul cercetărilor, generalul Marin Vuță, șeful Corpului de Control al MApN, s-a lovit de tot felul de obstacole. Printre acestea, expertiza întocmită de un anume Miron Turcu, care a ajuns la o concluzie năucitoare: "cele două terenuri au valoare egală"! Misterul a fost lămurit cînd s-a comunicat cine l-a finanțat pe Turcu: însuși Gigi Becali.

Personajele implicate

NEGATIVE

George (Gigi) Becali - a cedat MApN un teren de 1,4 milioane dolari, primind în schimb unul de 4,7 milioane

Luminița Becali (soția lui Gigi Becali) - în procesul-verbal al tranzacției figurează alături de soțul său

Lt.-col. Aurel Iorga (MApN) - a semnat procesul-verbal prin care și-a prejudiciat instituția cu 3,3 milioane dolari cpt.-cd. Petre Cristea (șeful UM 01877/R) - a semnat procesul-verbal prin care unitatea sa a pierdut cele 20,9 hectare de teren în favoarea lui Gigi Becali

Victor Babiuc (ministrul Apărării) - este indicat de foștii săi subalterni ca fiind cel care a ordonat realizarea tranzacției

Gen. br. Constantin Stănășilă (șeful Direcției Construcții și Domenii Militare din MApN) - l-a "bombardat" pe ministrul Babiuc cu rapoarte privind utilitatea schimbului de terenuri între MApN și Gigi Becali

Miron Turcu (expert) - plătit de Gigi Becali, a ajuns la concluzia absurdă că terenurile sînt de valoare egală

POZITIVE

Lt.-col. Marin Ciobanu (expert) - a demonstrat că terenul Armatei este mult mai valoros decît cel al lui Gigi Becali

Gen. Marin Vuță (șeful Corpului de Control al MApN) - a demonstrat că MApN a fost grav prejudiciat în schimbul de terenuri cu Gigi Becali

"Am plătit destul!"

Ieri, Gigi Becali nu s-a arătat afectat de turnura pe care a luat-o afacerea perfectată de el cu MApN. "Ce mă intererează că a ajuns la Procuratură? Se va dovedi că totul e corect și cu asta, basta! Ce, am furat, am corupt pe cineva? Armata a insistat să facem schimbul, nu eu!". Insistînd asupra faptului că "nu trebuia făcută nici o expertiză, pentru că la terenuri agricole contează doar suprafața, valoarea unui hectar fiind aceeași", Becali a adăugat: "Eu am plătit miliarde de lei ca să scot pămîntul din circuitul agricol și să pot face acolo proiecte, să construiesc case. A și venit la mine un domn, Doru Novacovici, care mi-a dovedit cu acte vechi că o parte din pămînt aparținea bunicului său. I-am zis că e corectă revendicarea lui, nici mie nu mi-ar fi convenit să ia altul pămîntul familiei mele. Mi-a cerut 200.000 de dolari, i-am dat banii și gata!". *(Cătălin Țepelin)*

***PÎRLOAGA DE 4,7 MILIOANE DE DOLARI.* Acceptat de MApN pe motiv că ar constitui "obiectiv special de importanță strategică", terenul de la Ștefăneștii de Jos este o pîrloagă bună de nimic. Pe harta Bucureștiului și a împrejurimilor sale se poate vedea unde a dat și unde a primit teren Gigi Becali**

Cu Winchester poți câștiga în fiecare zi tot ce ai nevoie pentru a-ți utila casa: luni - 5 mașini de spălat, marți - 5 frigidere, miercuri - 5 cuptoare cu microunde, joi - 5 televizoare, vineri - 5 aparate video, sâmbătă - 5 combine muzicale și duminică - 5 aragazuri. Și asta timp de 7 săptămâni, 7 zile din 7. În total, 245 de premii! Și asta nu e tot. Winchester îți dă șansa să câștigi și unul din cele 3 apartamente, fiecare în valoare de 15.000 $.

Trimite între 15 octombrie 2001 și 08 decembrie 2001 (data limită a poștei) un plic conținând 5 pachete Winchester de 20 de țigarete (Full Flavor cartonat sau necartonat, Lights sau Menthol) împreună cu datele personale (nume, prenume, adresa completă, sexul, seria și numărul actului de identitate, un număr de telefon la care poți fi găsit) la CP 83, OP 83, București. Trebuie să specifici premiul pe care ți-l dorești, alegând unul din cele șapte tipuri de premii, și plicul tău va participa la fiecare tragere la sorți organizată pentru categoria de premiu respectivă. Pentru a avea șansa de a câștiga și alte tipuri de premii, trebuie să participi cu cel puțin un plic pentru fiecare categorie dorită. La tragerile la sorți pentru apartamente vor participa toate plicurile trimise, indiferent de categoria aleasă. De asemenea, trimite în același plic și o declarație semnată care să ateste faptul că ai peste 18 ani și ești fumător, împreună cu răspunsul la întrebarea: „Câte pachete de Winchester sunt necesare pentru a participa la promoție?". Tragerile la sorți vor avea loc în fiecare zi, începând din 29 octombrie 2001 până în 16 decembrie 2001, iar câștigătorii vor fi anunțați în presă. Datele tragerilor la sorți pentru apartamente sunt: 16 noiembrie 2001, 30 noiembrie 2001 și 15 decembrie 2001. Mai multe plicuri, mai multe șanse de câștig! Poți afla mai multe detalii în magazine sau sunând la numărul de telefon: **01-203.61.31** (tarif normal) de luni până vineri între orele 09:00-18:00.

Directiva Consiliului CE 89/622/CEE:

„Tutunul dăunează grav sănătății"

TRANSFER

Miti-mercato

Surse autorizate susțin că Steaua va plăti 400.000 de dolari pentru achiziționarea lui Bogdan Nicolae de la Astra, jumătate din sumă intrînd în buzunarul lui Dumitru Dragomir

Augustin Roman

Defensiva Stelei a suferit evident de la începutul campionatului. Retragerea lui Belodedici a lăsat un gol în centrul apărării, iar achiziționarea unui fundaş era iminentă. Profitînd de perioda de minimercato deschisă luni, roş-albaştrii au reuşit să-l transfere pe Bogdan Nicolae de la Astra, însă tranzacţia nu pare una obişnuită din punct de vedere financiar.

400.000 de dolari?

Ieri, în jurul orei 18:00, după ce actul de transfer fusese înregistrat la LPF, o sursă autorizată din cadrul clubului ploieştean a afirmat, sub protecţia anonimatului, că Steaua va plăti 400.000 de dolari, plus 30 la sută dintr-un eventual transfer în străinătate. Suma urma să fie împărţită în mod egal între Astra şi Dumitru Dragomir, ultimul din poziţia de deţinător al contractului lui Nicolae, variantă care fusese confirmată şi de două surse de la roş-albaştri.

Gratis?

La ora 18:30, preşedintele stelist Viorel Păunescu a declarat că Steaua nu va plăti pentru acest transfer, lucru confirmat şi de directorul general al Astrei, Petre Buduru: "În contractul jucătorului era o clauză specială potrivit căreia el putea pleca la orice altă echipă fără nici o pretenţie financiară din partea noastră. Cînd am venit eu la Astra am preluat această variantă de contract, care nu s-a putut modifica în timp, aşa că a trebuit să dăm curs acestei prevederi cînd a apărut oferta Stelei".

Implicarea lui Dragomir

Preşedintele Ligii Profesioniste, Dumitru Dragomir, a negat faptul că ar beneficia de vreun avantaj material de pe urma acestei tranzacţii. "Dacă am luat un singur dolar, să mă fac de culoarea dolarului", s-a jurat el. "Nu am fost niciodată proprietarul lui Bogdan Nicolae dar e ca şi copilul meu şi d-aia l-am sfătuit mereu ce să facă. L-am spus să plece gratis dacă vrea să-şi facă o carieră", a continuat Dragomir.

Toate transferurile din cariera fundaşului s-au făcut gratis, conform actelor. Protejatul preşedintelui Ligii Profesioniste de Fotbal a ajuns acum la gruparea din Ghencea prin aceeaşi metodă

Conform declaraţiilor sale, la toate transferurile jucătorului, acesta a plecat fără să coste bani. "A ajuns gratis la Steaua pentru că la Astra tot gratis a venit. Îl ştiu de pe vremea cînd era junior în Ghencea şi era coleg de echipă cu fiu' meu. Eram prieten cu tatăl său, masor la Mecanică Fină. Pe copil eu l-am dus la doctor, pentru că a avut o creştere fulminantă, 37 de centimetri într-un an. I s-a făcut o operaţie la genunchi, nu ştiu ce i-au făcut ăia că ajunsese să aibă doar 30 de kilograme. După juniorat, Steaua nu l-a mai vrut şi l-am dat la Rocar. De acolo l-a luat Jean Pădureanu gratis la Gloria. Tot gratis l-a dat apoi la Astra. Pot spune că acum el e cel mai bun libero din ţară. Dacă pleacă afară, la discuţii vom participa Steaua, taică-su şi cu mine. Nu voi lua lovele, ci doar îl voi ajuta, pentru că e ca şi copilul meu", a încheiat preşedintele LPF.

NU S-A ANTRENAT ASEARĂ ÎN GHENCEA

Bogdan Nicolae nu a participat la nici unul din cele două antrenamente ale Stelei progamate ieri, din cauza unor probleme lombare. "Pînă la meciul cu UMT va fi apt şi probabil va juca. Aveam nevoie de un jucător pe lina de fund, au fost momente cînd îmi era teamă că, din cauza accidentărilor, nu o să am pe cine să bag în defensivă", a declarat Victor Piţurcă. La rîndul său, Nicolae s-a arătat încîntat de revenirea sa în Ghencea. "E o mare bucurie şi, în primul rînd, o onoare să joc la echipa la care mi-am făcut junioratul. Nu pot exprima starea mea în cuvinte, totdeauna mi-am dorit să joc la Steaua. Sper să dau randament şi să nu dezamăgesc", a declarat el. *(Cătălin Ţepelin)*

Bogdan Nicolae

- Născut pe 26 aprilie 1976 la Bucureşti
- În Divizia A: 149 de meciuri, 4 goluri
- Debut: 12 august 1995, FC Naţional - Gloria 1-3
- Echipe la care a evoluat: Gloria Bistriţa (1995-1999), Astra (1999-2001)
- În Cupa Cupelor: un meci, 0 goluri 12 septembrie 1996, Gloria - Fiorentina 1-1

FOTBALISTUL FĂRĂ PREŢ. *Dragomir neagă că ar lua vreun ban pentru achiziţionarea lui Bogdan Nicolae la Steaua şi spune că jucătorul a venit gratis în Ghencea, aşa cum s-a transferat de-a lungul întregii sale cariere*

Memoriul lui Vlădoiu amînat

Pentru a doua oară, Comisia Juridică a LPF a amînat rezolvarea memoriului prin care Jean Vlădoiu *(foto)* solicita Stelei o restanţă de 50.000 de dolari. Un oficial din Ghencea a precizat că, înaintea demersului la Ligă, în contul atacantului fusese deja virată aproape o jumătate din datorie, astfel că membrii comisiei au decis ca Vlădoiu să-şi refacă memoriul doar pentru restul banilor, urmînd ca o decizie să fie dată pe 1 noiembrie. *(Marius Mărgărit)*

AZI ARE LOC LICITAŢIA

În această dimineaţă are loc la sediul Biroului de Executori Judecătoreşti Asociaţi Drăgănescu, Ionescu şi Crafcenco licitaţia pentru cele două instalaţii de nocturnă din Complexul Steaua, în contul datoriei CS Steaua către Tehnorob. Suma de plecare pentru ambele mijloace mobile a fost stabilită la 27,9 miliarde de lei. Neoficial, pînă ieri seară se înregistraseră doar cîteva telefoane de la persoane interesate. În cazul în care nu se va găsi nici un cumpărător, va fi organizată o altă licitaţie în termen de 6 luni, iar preţul iniţial ar putea coborî cu maximum 25 la sută. Dacă nici după acest termen nu se finalizează vînzarea, conform legii va fi acceptată cea mai bună ofertă, chiar dacă acesta se va ridica la nici 75 la sută din suma fixată de evaluator. *(Marius Mărgărit)*

Rădoi la control

Nici ieri după-amiază, la reunirea lotului stelist, fundaşul Mirel Rădoi *(foto)* nu s-a pregătit alături de colegii săi. Accidentat în meciul cu Ceahlăul, în urmă cu două săptămîni, cînd a şi fost schimbat la pauză, Rădoi acuză în continuare dureri de spate, el fiind ieri la spital pentru un nou control. Altfel, nici portarul Tiberiu Lung nu a ieşit la antrenament din cauza unei răceli puternice. *(Cătălin Ţepelin)*

Ultraşii indignaţi de gesturile lui Zotta

Fanii stelişti care au fost prezenţi la meciul din Giuleşti *(foto)* susţin că la finalul jocului din Giuleşti "vicele" rapidist Constantin Zotta le-a făcut semne obscene. "Sîntem indignaţi la culme! Cum e posibil ca un preşedinte de club să facă asemenea gesturi? Liga ar trebui să ia măsuri! Dacă un individ aflat în poziţia lui face aşa ceva, atunci ce pretenţii să mai aibă de la galerii? Zotta abia şi-a tras costumul peste şortul de arbitru şi crede că i se permite orice", a spus unul dintre liderii galeriei roş-albaştrilor. *(Cătălin Ţepelin)*

ARBITRAJ

S-a pitit la toaletă

Conform spuselor unui angajat al aeroportului Otopeni, arbitrul asistent Tudor Constantinescu a evitat întîlnirea cu echipa ProTV intrînd într-o toaletă din apropierea magazinelor duty-free

Marius Mărgărit

După ce sponsorul Gigi Becali l-a acuzat că a fost mituit de Rapid cu 5.000 de dolari la meciul din Giuleşti, motiv pentru care a anulat intenţionat un gol valabil al Stelei înscris de Dănciulescu în minutul 70 la scorul de 0-1, asistentul Tudor Constantinescu a evitat să răspundă la telefon luni seară, pentru a comenta în vreun fel afirmaţiile stelistului. Ieri dimineaţă, o echipă a postului de televiziune ProTV a încercat să-l intercepteze pe Constantinescu la aeroportul Otopeni, de unde acesta urma să plece la 8:25 spre Frankfurt, el fiind delegat la meciul din această seară din Liga Campionilor, de la Dortmund, dintre Borussia şi Dinamo Kiev.

Tudor Constantinescu a ajuns la aeroport în jurul orei 6:45. Deşi pînă la decolarea cursei de Frankfurt mai era o oră şi 40 de minute, el fost primul pasager care a făcut check-in-ul, după care a trecut imediat dincolo de zona neutră, spre sala de aşteptare. Observînd apariţia echipei ProTV, care a primit acceptul oamenilor de pază de a-l urma în respectiva zonă pentru un interviu, arbitrul s-a ascuns de aceasta. Conform spuselor unuia dintre angajaţii aeroportului, el a încercat să evite întîlnirea cu reporterul ProTV intrînd într-unul dintre W.C-urile aflate în apropierea magazinelor duty-free. În ciuda numeroaselor apeluri şi mesaje pe telefon, Constantinescu nu a răspuns, ulterior el închizîndu-şi celularul. Ieri, în ziarul "Libertatea" a apărut totuşi un interviu cu arbitrul asistent, în care acesta considera acuzele lui Gigi Becali drept o glumă, refuzînd să comenteze. El a mai precizat că "nu am nimic cu Steaua. În etapa a doua, la meciul cu FC Naţional, cei din Ghencea au dat un gol pe mîna mea, iar gazdele din Cotroceni m-au acuzat că aş fi fost pentru adversari. Acum e invers". Constantinescu s-a arătat contrariat de atitudinea sponsorului stelist, cu atît mai mult cu cît "în afară de acea fază meciul a fost normal. Ba chiar steliştii au avut cîteva ocazii pe mîna mea".

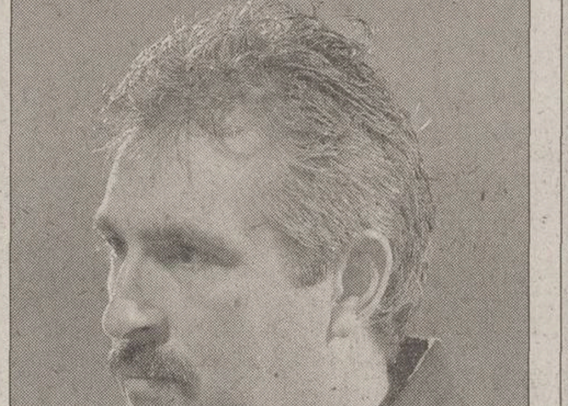

NO COMENT. *Constantinescu nu a răspuns încă acuzelor lui Gigi Becali*

Grigorescu reclamă

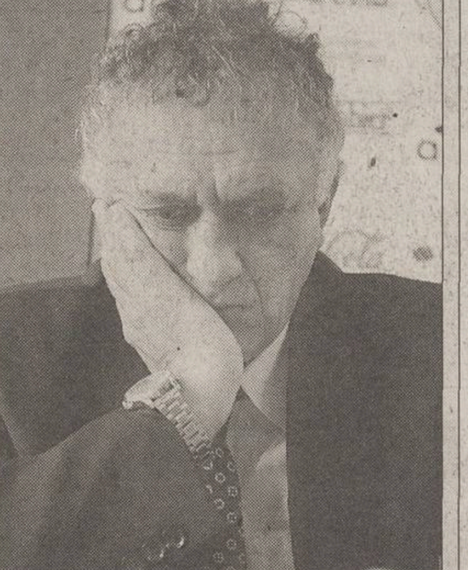

În urma înmulţirii atacurilor diferiţilor oficiali la adresa unor arbitri, Nicolae Grigorescu *(foto)* a trimis ieri adrese la LPF şi FRF prin care solicită luarea de măsuri împotriva celor care au făcut declaraţii calomnioase. În mod concret, sînt reclamaţi Ioan Andone, Florin Halagian, Gigi Neţoiu şi Gigi Becali. În privinţa ultimului, Grigorescu a trimis o adresă şi clubului Steaua în care solicită probe care să sprijine afirmaţiile făcute la adresa asistentului Tudor Constantinescu, acuzat că ar fi fost mituit de oficialii Rapidului cu 5.000 de dolari după ce Stelei i s-a anulat un gol valabil pe semnalizarea lui. În memoriul său, Grigorescu menţionează că îşi rezervă chiar dreptul să se adreseze justiţiei, în cazul în care această cerere nu va fi soluţionată favorabil. "Asupra lui Gigi Becali nu putem acţiona pentru că nu are nici o funcţie oficială. El acolo dă bani. Mîine poate să-i dea la vreun azil de bătrîni. El a vorbit în numele lui, nu al clubului", a declarat Valentin Alexandru, secretarul general al LPF. *(Florin Gongu)*

ŞI PIŢURCĂ A ACUZAT

În sezonul precedent, la meciul Rocar - Steaua (1-2), arbitrat de Constantin Zotta, Victor Piţurcă a vrut să-şi retragă echipa de pe teren, în semn de protest faţă de prestaţia "centralului". Ulterior, tehnicianul l-a acuzat pe Zotta că este "unul dintre arbitrii corupţi, care fixează preţuri şi ia bani", iar actualul vicepreşedinte al Rapidului l-a dat în judecată pe stelist pentru calomnie, cerîndu-i 500 de milioane de lei pagube morale. Se pare însă că Piţurcă avea printre martorii dispuşi să-i confirme spusele şi cîţiva conducători de cluburi. Zotta nu s-a prezentat la nici una dintre primele două înfăţişări, cazul fiind astfel clasat.

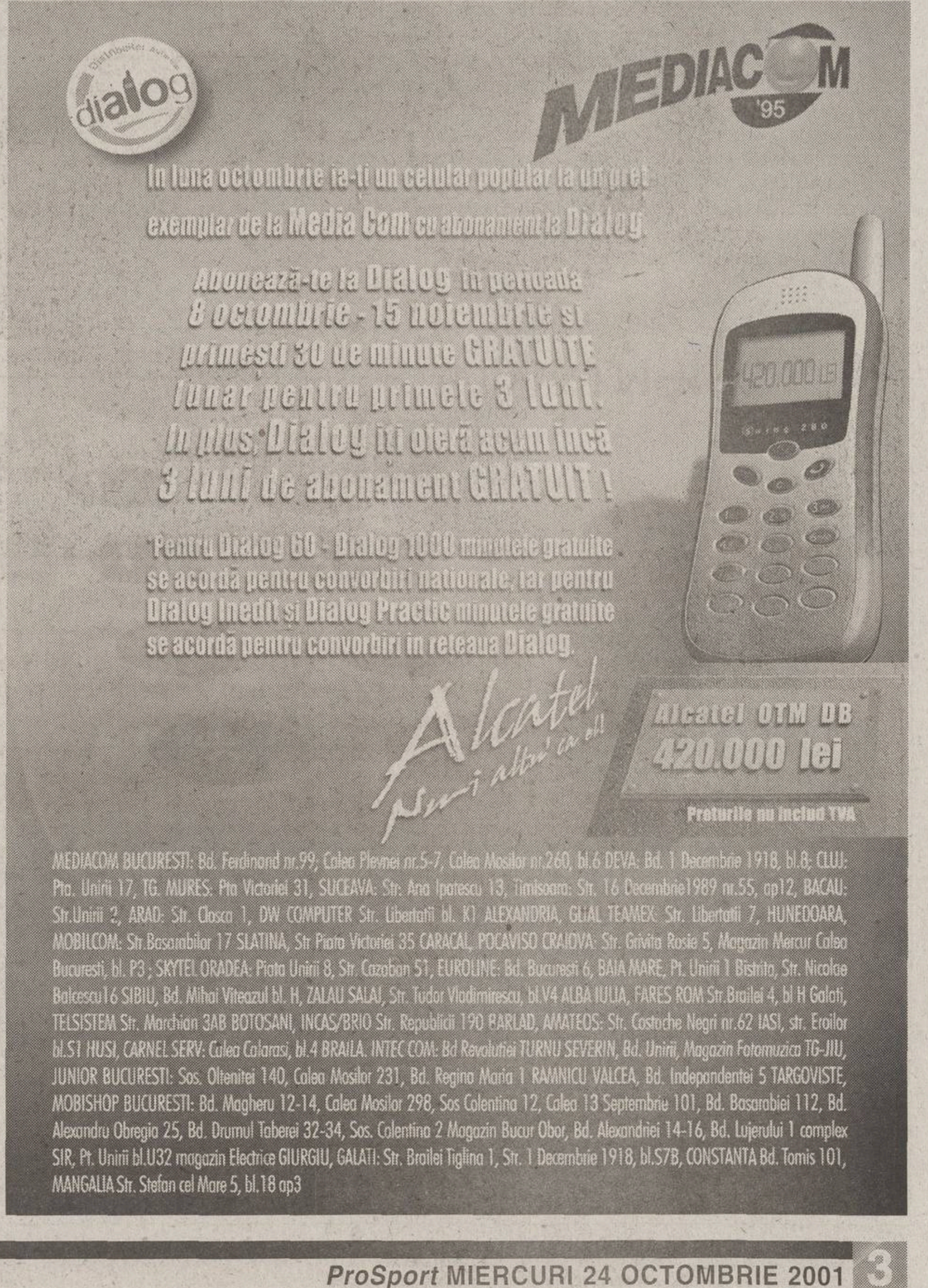

IMAGINEA ZILEI

Chel de caracter

Personajul chelios care se strecoară prin spatele lui Viorel Hizo şi al lui Victor Piţurcă răspunde la numele Roberto Verdeş. Asta a făcut şi pînă acum în fotbal: s-a strecurat

Dacă e miercuri, e Fănuş Neagu

Tamjă mare

Motto: *"Dacă s-a făcut războiul pă şaişpe, aolică, aolică"*
(Glosar dialectal - Maria Marin şi Iulia Mărgărit)

Pe repezişul muntelui ce duce în Giuleşti ninge cu funingine şi toate vînturile aduc fericire - băltăreţul din estul ţării, austrul de la miazăzi, crivăţul de la miazănoapte - iar furtuna purtînd numele Pancu, care s-a schimbat în tornadă la întîlnirea cu Steaua, a încoronat Giuleştiul cu titlul de campioană de toamnă, cred.

Cinstit şi curat: după vizionarea meciului Manchester United - Deportivo La Coruña am fost convins că toţi bobleţii nostri cărora, mînaţi de rutină, le spunem fotbalişti au dat în bîlbîială pe viaţă. Fiindcă, vorba lui Silviu Petrecere, prieten cu tacîm de lăutari din vechea Brăila, balamucii noştri nu joacă nimic, noaptea umblă lelea pe la cîrciumi şi dame, iar sîmbăta umblă în bobote pe pogonul de iarbă, cu picioarele lor băşicate de neputinţă. Meciul dintre Manchester şi Deportivo se constituie într-un dar oferit unei nunţi între zei, la care noi nu sîntem îngăduiţi nici să spălăm blidele în care s-a servit ciorba de potroace. Mare pricopseală ar fi totuşi să fi înţeles cîte ceva din felul în care se trage la roată în casele mari borangicul. Mai deştepţi sau mai haimanale, antrenorii noştri, în care abia mai pîlpîie lumînarea, au azvîrlit o privire numai pe jumătate mirată, au înălţat o sprînceană şi au tras pe dreapta. Dovadă că aşa s-au petrecut lucrurile: zbieretele şi urletele lor, sîmbătă şi duminică, pe marginea terenului, gemetele şi insultele, smulgerea părului din cap şi declaraţiile epileptice făcute după meci: "Un bandit mai mare ca arbitrul ăsta n-am văzut (Andone despre Frăţilă). E de teapa celor vechi (...). Să ne lase în pace, să se ocupe de afacerile lui dacă n-o fura şi acolo". Un munte de ură congestivă clădită din bănuieli, pentru că în teren echipa Sportul Studenţesc căuta stînjenei de toamnă în vreme ce Bacăul îşi vedea serios de treabă, înscriind trei goluri frumos gîndite.

Vin şi vă întreb: l-aţi văzut pe Sir Fergusson, cel învins de Deportivo şi de portarul Fabien Barthez, schiţînd un gest de mînie, bojbocăind cuvinte de ocară şi blesteme? Nu! Ceva-l deosebeşte în chip fundamental de antrenorii noştri, de Andone, să zicem: Sir Fergusson poartă inel cu pecete de nobil, iar lui Andone nici prin cap nu-i trece să-şi cureţe doliul de sub unghii, jegul din vorbe şi începutul fiecărei propoziţii de conjuncţia concluzivă deci.

Dadă şi dodă, ne e scris cu satîrul sau cu făcăleţul să mai străbatem vreo şapte vămi şi şapte trecători pînă să ajungem să punem piciorul pe cele dintîi fuşteie ale scării ce duce-n buricul Europei. Avem unu, doi, trei antrenori notabili, cinci sau şase jucători peste medie şi o puzderie de conducători cu mintea dulceagă şi lălîie ca vinul tăiat din fiert cu salicilat. Recitiţi, spre exemplificare, declaraţiile lui Gigi Becali înaintea partidelor susţinute de Steaua cu Dinamo Kiev şi Saint-Gall din sanatoriul numit Elveţia. Parcă-ţi strecoară spice de orz sub gulerul cămăşii şi cîte-o şopîrlă la subţioară. Citiţi-o şi pe-aia din preziua meciului cu Rapid. Te umflă rîsul şi mai multe nu. Dar treaba lui! Atîta vreme cît plăteşte din gros are dreptul de a-şi folosi limba pînă i s-o suci în gît. Unde nu dăm noi zi de zi peste cîte unul care turuie tîmpenii cu nemiluita şi varsă aur pentru picioare scălîmbe.

Universitatea Craiova, venită la Constanţa cu harpoane şi undiţi, doar-doar va prinde vreun peşte-înger, cîine, vulpe, dragon sau pisică de mare s-a întors în Bănie cu o himeră (peşte lipsit de noroc).

UM Timişoara, sub conducerea lui Gigi Staicu, a înregistrat o victorie aproape neverosimilă asupra Gloriei Bistriţa, dovedind că "cel ce munceşte ogorul său se satură de pîine, iar cel ce umblă după deşertăciuni e lipsit de minte".

Tamjă mare în Giuleşti. Cartierul ăsta plin de farmec şi humor a acoperit scaunul lui Victor Piţurcă, antrenorul Stelei, cu cărţi de joc. Numai şeptari şi optari. Cîrpe cu zdrenţe, cum li se spune acestor perechi la pocher. Steliştii s-au supărat. Pas-parol, fiindcă n-aveţi nici un pic de haz. Am fost martor pe vremuri, în Grant, cînd Pongo, cel mai slut bărbat ce şi-a răzuit vreodată călcîiele de şina căii ferate, a oprit un trecător şi i-a întins o sută de lei: a ta e, frăţioare, ia-o şi zi mersi. Dar pentru ce?, s-a mirat ăla. Pentru că nu credeam să văd în viaţa mea unul mai urît ca mine.

ŞOAPTELE SPORTULUI

ONOARE DE OFIŢER

În numărul de ieri al ziarului "Adevărul de Cluj", Codin Samoilă, ofiţerul de presă al clubului Universitatea Cluj, se ia de ProSport în articolul "Antrax pe hîrtie de ziar". Esenţa este că doar reporterul ProSport a considerat că meciul "U" Cluj - Olimpia Satu Mare a fost unul strategic, sătmărenii venind în excursie la Cluj. Dragă Codin, noi nu sîntem angajaţii clubului pentru a nu vedea blaturile Universităţii, dar, dacă am fi, în nici un caz n-am mai lucra şi la un ziar, pentru că nu e deontologic. Pe suporterii "şepcilor" îi asigurăm că nu am pornit "jihadul" împotriva lui "U", iar pe Codin că nu am uitat de datoria de 500.000 de lei pe care o are de aproape doi ani la un coleg de redacţie.

LEASING CA LA PLOIEŞTI

Umblă vorba prin Ploieşti că o brigadă a Poliţiei Economice a descins la clubul Petrolul pentru studierea actelor, începînd cu perioada înscăunării în fotoliul de director general a lui Eugen Goicea. Au fost luate la puricat dosarele, mai ales cele în care se stabileau relaţii de afaceri între gruparea prahoveană şi alte firme din ţară, în special una din Satu Mare. Se pare că prin aceasta din urmă soseau în România maşini aduse din Germania, care nu erau luate tocmai în leasing, şi a bătut la ochi faptul că dom' director şi-a schimbat o dată la cîteva luni limuzinele de provenienţă nemţească.

EMOŢII

Furia lui Porumboiu

Niciodată microbiştii nu l-au putut vedea pe Adrian Porumboiu mai pornit decît duminică seară, la "Procesul Etapei". În discuţia cu Vasile Avram, vasluianul a fost devastator, alunecînd chiar spre jignirea partenerului de dialog. L-a făcut "asistentă" pe Avram şi l-a tratat drept un tip ignorant, total lipsit de competenţă şi incapabil să se pronunţe în problemele de arbitraj. În mod normal, un om cu simţul ridicolului i-ar fi trîntit telefonul în nas omului de afaceri sau i-ar fi replicat la fel de dur. Specialist în supravieţuire cu preţul oricărei umilinţe, Avram a ripostat palid, a înghiţit insulta şi, în final, a rostit propoziţia genială, demnă de un preş: "eu mă înţeleg cu domnul Porumboiu!".

Fostul mare arbitru şi-a motivat furia prin exasperarea în faţa imposturii. "Cum, dom'ne, s-a ajuns în ţara asta să se pună semn de egalitate între oameni şi să nu-şi vadă fiecare lungul nasului?!". O veste proastă pentru Porumboiu: s-a ajuns! Din păcate, lucrurile sînt în acest punct în fotbalul românesc şi pentru că o serie de oameni valoroşi, precum moldoveanul, s-au dat la o parte. Dacă Porumboiu accepta să fie şeful Comisie de arbitri, Avram nu devenea numărul 2 al acestui for şi nu se mai juca de-a avocatul breslei. Pînă la urmă, cei ca Avram urcă pînă unde le permite sistemul. Şi-şi revin extrem de repede după o tăvăleală ca aceea de duminică seara, continuîndu-şi netulburaţi traseul.

Cătălin Tolontan

SENSURI

Supermarketing

DE CRISTIAN GEAMBAŞU

Conform Dicţionarului Explicativ al limbii române, marketingul, cuvînt adoptat din engleză, este disciplina sau activitatea comercială care porneşte de la cunoaşterea curentă şi în perspectivă a nevoilor cumpărătorilor, spre a satisface operativ aceste nevoi. Haideţi să vedem cum se ocupă de aceste nevoi directorul de marketing rapidist Roberto Verdeş

Nomenclatorul de meserii s-a îmbogăţit după decembrie '89. Meserii parcă e prea mult spus, mai degrabă ocupaţii. Vestiţii purtători de mape dinainte de Revoluţie au migrat spre zone esoterice, către platourile înalte unde cresc plante precum advertising, marketing sau public-relations, PR, adică piar, prescurtat şi pronunţat fonetic. Tineri şi tinere, mai puţin tineri şi mai puţin tinere au înhăţat cu tupeu noile funcţii, practicîndu-le cu aer sacerdotal. Între ei, iniţiaţii, şi restul lumii, ignoranţii, se cască falii temporale. Aflat în preajma lor te simţi ca un sălbatic picat din baobab direct într-o navă intergalactică unde tocmai s-a pus de un brainstorming pentru identificarea targeturilor şi a brandurilor.

Din această armată vorbitoare de romgleză face parte şi directorul de marketing al Rapidului. Cu vreo doi-trei ani în urmă, Roberto Verdeş gestiona magazinul de reprezentare al clubului, iar în timpul liber aprindea instalaţia de nocturnă a terenului de iarbă sintetică de la Pro Rapid. Seriozitatea şi ideile novatoare, nu în ultimul rînd fidelitatea l-au propulsat în schemă. Director de marketing. Titularizarea s-a produs ca în fotbal. Sau ca-n filme. Pe nepusă masă, după transferul intempestiv al predecesorului la rivalul din Ştefan cel Mare. Pînă în prezent n-aveam ştiinţă despre faptele de arme ale celui plătit să vîndă imaginea unuia dintre cluburile cele mai iubite din ţară. O siluetă elegantă şi programatic adusă de şale, mereu un pas în spatele şefilor. Capul plecat sabia nu-l taie, capul pleşuv nici atît. Moda-l ajută, fiindcă în zilele noastre chelia nu mai e un handicap, e semn de virilitate. De forţă.

Cu forţa a intrat Roberto Verdeş pe prima pagină a ziarelor şi a buletinelor de ştiri ale televiziunii. Conform fişei postului, care presupune cunoaşterea curentă şi în perspectivă a nevoilor cumpărătorilor, el a venit în întîmpinarea acestora cu o ofertă aproape imposibil de refuzat. Răcnete, înjurături din repertoriul galeriei şi ameninţări cu bătaia. Totul gratis obrăznicăturilor de la ProTV, care dau 3 milioane şi jumătate de dolari pe sezon pentru drepturile de televizare a partidelor din Divizia A. Izbucnirea promoţională a directorului de marketing s-a produs în prezenţa patronului care s-a făcut că plouă şi avea la bază un motiv profund patriotic. Biroul, dar ce zicem noi biroul, turnul de fildeş de unde veghează ca alde Pancu să poarte tricouri cu sclipici, model '90, îi fusese pîngărit de un drapel stelist. Înţelegeţi ce oroare se petrecuse în micuţul studio improvizat în cuşca lui Verdeş? Steagul duşman flutura sub reflectoarele ProTV-ului în centrul nervos al clubului alb-vişiniu. Nici Germania nu s-a simţit mai umilită cînd contemporanii lui Stahanov puneau drapelul cu secera şi ciocanul pe vîrful Reichstagului! Iată de ce îl înţelegem şi venim în întîmpinarea ofertei lui Roberto Verdeş. Propunem ca la viitorul meci transmis în direct din Grant, studioul să fie amenajat în magazia de echipament, unde pe fundal, printre maldăre de ghete, tricouri şi chiloţi, să apară directorul de marketing învelit într-un steag alb-vişiniu cu inscripţia "In vino veritas".

CIRIPITURI

Naşu' 49

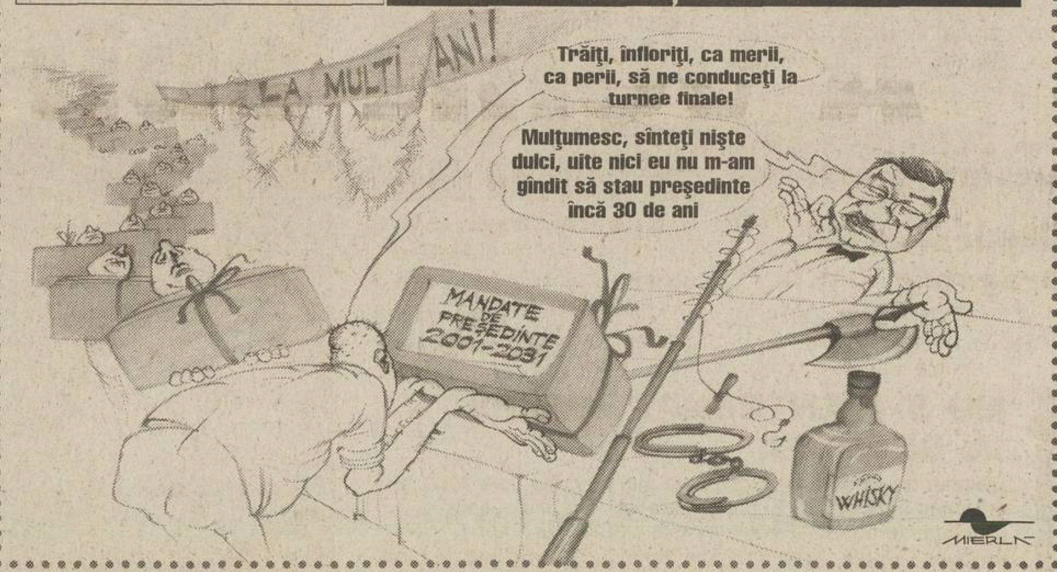

La împlinirea vîrstei de 49 de ani, Mircea Sandu a primit nu numai bijuterii şi obiecte de artă, ci şi o secure. Cadou-simbol al luptei Naşului împotriva hidrei corupţiei, căreia se face că-i taie capul de mai mult timp. Invitaţii săi puteau merge însă şi mai departe. Nu strica, de exemplu, o undiţă de pescuit în ape tulburi. Sau un set de cătuşe pentru ziarişti. Sau o sticlă de whisky pentru orele de meditaţie. Cel mai apreciat cadou ar fi fost însă un pachet cu mandate de preşedinte pe viaţă al FRF!

PROVERBE

"Probabil avem şi ghinion, pentru că Steaua trece printr-o perioadă mai nefastă din punctul de vedere al şansei"

Victor Piţurcă explicînd pleonastic eşecul din Giuleşti

"Arbitrii vechi sînt mai hoţi decît hoţii de buzunare"

"Cred că a înnebunit cînd a intrat mingea în poartă, era în stare să mănînce fanionul"

Finanţatorul stelist **Gigi Becali** despre arbitri în general şi despre asistentul Tudor Constantinescu în particular

"Să zică mersi că nu au cîştigat ei, pentru că în acest caz nu aveau bani să le dea jucătorilor"

Replica vicepreşedintelui rapidist **Constantin Zotta** la afirmaţiile lui Gigi Becali

"Eu zic că m-am achitat de sarcini la Dinamo (...) şi nu mă simt un jucător ratat"

Sabin Ilie, trimis la echipa de tineret a lui Dinamo după numai două etape de cînd s-a transferat în Ştefan cel Mare

"Am 21.000 de acţiuni la Manchester United şi dacă aş putea i-aş face cadou antrenorului Del Neri pe Giggs şi Roy Keane"

Luca Campedelli, tînărul preşedinte al liderului din Serie A Chievo, în vîrstă de 32 de ani, despre viitorul micuţului club veronez

PRO SPORT
FONDAT 1997
Redactor şef CĂTĂLIN TOLONTAN *(tel. 303.39.97)*
• *Redactor şef adjunct* ANDREI VOCHIN *(tel. 303.39.82)*
• *Şef departament fotbal* BOGDAN STAMATOIU *(tel. 303.39.71)*
• *Şef departament sporturi* LUMINIŢA PAUL *(tel. 303.39.79)*
• *Şef departament fotbal internaţional* ANDREI NICULESCU *(tel. 303.39.83)*
• *Şef departament reporteri speciali* GRIGORE CARTIANU *(tel. 303.39.77)*
• *Editorialişti* ALIN BUZĂRIN, CRISTIAN GEAMBAŞU *(tel. 303.39.85)*
• *Seniori editori* MIHAI CIUCĂ, ION CUPEN *(tel. 303.39.86)*
• *Art director* MARIAN TOADER *(tel. 303.39.62)*

• *Reporteri speciali* EMANUEL TERZIAN (adjunct - *tel. 303.39.76*), DECEBAL RĂDULESCU, COSTIN ŞTUCAN, IOAN VIOREL • *Fotbal* AUGUSTIN ROMAN (adjunct - *tel. 303.39.70*), EDUARD APOSTOL, IOAN BRATU, LIVIU CHIRIŢĂ, CRISTIAN CREŢU, VALENTIN DAMIAN, ADRIAN FLOREA, JUSTIN GAFIUC, FLORIN GONGU, MARIUS MĂRGĂRIT, RADU OPRIŞAN, MIHAI PAUL, HORAŢIU SIMA, CĂTĂLIN ŢEPELIN, CRISTI ZAGARADNIUC • *Fotbal internaţional* AURELIAN BOTEZATU, THEO JUMĂTATE, BENIAMIN OSMAN, CONSTANTIN POPESCU, DANIEL SCORPIE • *Sporturi* ADRIAN GEORGESCU (adjunct), CRISTINA BOLD, LUMINIŢA DICULESCU, OANA DUŞMĂNESCU, MIRELA NEAG • *Mondene* ORTANSA CAZACU, FLORIANA IACOB • *Utile* MARIUS NĂESCU (şef secţie - *tel. 303.39.95*) • *Corespondenţi zonali* CRISTIAN MARINESCU (Muntenia), CRISTI STĂNCESCU (Oltenia), OVIDIU GANCEA (Banat), OVIDIU MINEA (Moldova), NARCIS GĂVAN (Dobrogea) • *Corespondenţi permanenţi în străinătate* VLADIMIR MORARU (Los Angeles), DAN BURLAC (Paris), BENO DAVID (Tel Aviv), ARCADIE ZAPOROJANU (Chişinău) • *Caricaturist* EMIL MIERLĂ • *Secretariat de redacţie* RĂZVAN MICLEA, CRISTIAN AGIU, MARIAN ANDREANA, ANGELA IANCU, MANUELA MĂXINEANU, EMIL MIHAIU • *Editor imagine* DAN BUCUR • *Imagine* MEDIAFAX FOTO: ILIE MARIAN (şef divizie), GABRIELA ARSENIE, CRISTIAN PREDA, CĂTĂLIN LUŢU • *Desk* MARIAN BUSUIOC, CLAUDIA CĂLIN, ANA-MARIA GEORGESCU, MARIA LODROMAN • *IT* LIVIU MATACHE (şef secţie), VERONICA SÎRBU, MARIAN GHEORGHIESCU, IRINA VISARION • *Layout* BOGDAN LUBEN (şef secţie), LAURENŢIU APETRI, DIANA BACEA, CĂTĂLIN CONSTANTINESCU, ALEXANDRU MIELUŞ, MARIANA RONDELLI, STELA TĂNASE, LAURA TRANDAFIR, LUMINIŢA TOMA, RUXANDRA TUDOR, ILEANA ZOTA • *Vînzări de publicitate* CĂTĂLINA ZAMAN, CEZAR BURLAN, ANDREI BIJUTESCU, CRISTI MARTAZAN, BOGDAN PREDOIU, FLORENTINA STANCIU (tel: 303.39.84; 303.39.87; 303.39.91; 303.39.67; fax: 303.39.98) • *Cercetare* ZENO CAPRARIU • *Marketing* MIHAELA MANOLACHE • *PrePress* MEDIA GRAPH SERVICES • *Difuzare* NDC S.R.L., FLORIN BEJAN (director general), DAN MIREANU (director operaţional - 223.21.00)

Editor PRO SPORT S.A.
Director General OVIDIU IOANIŢOAIA
Director executiv AURA IORDAN; *Director producţie* LUCIAN RADU
PRO SPORT S.A. o companie a PROSPORT GROUP
Director General OVIDIU IOANIŢOAIA

Redacţie: Bucureşti, Str. Luterană 11, et.1, sector 1,
Tel: 303.39.07; **Fax:** 303.39.58
Web site: http://www.prosport.ro
E-mail: prosport@prosport.ro,
Difuzare: Tel.: 223.21.00; 222.82.64 **Fax:** 223.21.01
Tipar Imprimeriile Media Pro **Comenzi:** Tel. 490.82.47; Fax 490.82.43

Sîntem la dispoziţia ta în fiecare zi! Sună la: 01-303.39.95 zilnic între 11-18. Întrebările şi sugestiile tale vor fi ascultate de Floriana Iacob. Scrisorile pentru "Poşta Redacţiei" pot fi trimise pe adresa ProSport OP1, CP94, Bucureşti

ISSN 1453-3707

Ediţia de Transilvania
Redacţie: Cluj Napoca, B-dul. 21 Decembrie 1989 nr. 146
Tel: 064.190.721, 064.447.809; **Fax:** 064.191.471
E-mail: prosport@clujeanul.ro

Publisher ADRIAN POP • *Coordonator ediţie* ALIN FORNADE • *Responsabil corespondenţi* RAMONA MÎNZAT • *Redactori* RADU BICHIŞ, DAN BRIE, ADINA OŞAN • *Secretariat de redacţie* DORIN PRUNĂ • *Foto* RAREŞ BEURAN • *IT* VALENTIN STEGARU • *Vînzări* LOREDANA FĂT, MAGDA FILIMON, DANIEL DINEA (*tel. 064.431.700*) • *Producţie* MIHAI MALOŞ
Difuzare: NDC Cluj Fax: 064.412.699
Tipar Imprimeriile Media Pro Cluj
Comenzi: Fax 064.411.167; Tel 064.447.886;

Sugestiile şi scrisorile tale pentru Ediţia de Transilvania le aşteptăm la OP 13, CP 69, Cluj Napoca

ABONAMENTELE la ProSport se pot face la orice oficiu poştal sau filială RODIPET, ziarul fiind înregistrat la numărul 1065 în catalogul publicaţiilor

COMENTARIU

Binele duşmanului pentru binele meu

DE IOAN VIOREL

De la sosirea în fruntea arbitrajului românesc, Nicolae Grigorescu a promovat 7 tineri arbitri, copii ai unor foşti colegi, dintre care unii nu s-au ferit să-l conteste

Orice s-ar putea spune despre Nicolae Grigorescu, numai că nu este un tip abil, nu. A dovedit-o cu vîrf şi îndesat în mai multe ocazii, atît cît a fost în activitate, dar mai ales în ultimul an, de cînd a devenit şeful arbitrilor. Şi au fost destule scandaluri între timp, destule momente în care preşedinţi influenţi şi sponsori cu dare de mînă - ambele categorii exasperate de numeroasele şi gravele greşeli de arbitraj, dar şi de pasivitatea cu care acestea erau privite la nivelul conducerii CCA - au cerut capul lui Grig. La clătinarea poziţiei fostului asistent FIFA au pus însă umărul serios şi foşti colegi ai săi, Ion Crăciunescu fiind doar unul dintre cei care au luat poziţie, foarte corectă altfel, în anumite ocazii.

Ca de fiecare dată însă, Grigorescu a găsit şi acum mutarea salvatoare. Şi a fost o mutare genială. Concret, timişoreanul a decis să treacă la promovarea masivă a odraslelor celor care-l contestau sau care s-ar fi putut alătura acestora! Şi a făcut-o fără ca vreunul dintre cei menţionaţi să i-o ceară, el justificîndu-şi gestul prin, vezi Doamne, valoarea tinerilor cavaleri ai fluierului. Aşa au ajuns în lotul naţional Valentin Igna, fiul lui Ioan Igna, Teodor Crăciunescu, băiatul lui Ion Crăciunescu, Cristi Constantinescu, care este copilul lui Mircea Constantinescu, Ştefan Erdei, nepotul lui Zoli Erdei, şi Bogdan Sorescu, fiul lui Cornel Sorescu. Dintre toţi, poate ultimul n-a sărit niciodată la gîtul şefului CCA. Acestei liste i se adaugă Augustus Constantin, băiatul lui Gheorghe Constantin, "tăticul" chiar fiind prins în actuala structură a CCA, pe care Grigorescu, e adevărat, l-a găsit în lotul de elită al arbitrilor, dar faţă de care oricum s-a "revanşat" propulsîndu-l pe lista FIFA. Şi, dacă ar fi să aplecăm urechea la ce se mai vorbeşte prin anturajul arbitrilor, următorul la rînd, care ar urma să fie promovat, în primăvară, este Marius Avram, fiul lui Vasile Avram. Ca fapt divers, toţi, dar absolut toţi, oficiază la centru, nu găseşti un asistent printre ei!

Nu contează că aceştia au făcut destule meciuri praf la viaţa lor, aşa scurtă cît a fost pînă acum, tot ce contează pentru bănăţeanul care pare să se fi născut cu diplomaţia în sînge este că a închis gura inamicilor. Vorba aia, doar n-o să se apuce Crăciunescu acum să ţipe iar, că aşa şi pe dincolo, după ce i-am promovat băiatul. Probabil că Grig gîndeşte că oricît de slabi sau puţini talentaţi or fi unii dintre cei promovaţi, pînă la urmă tot vor creşte în valoare. Este ca în situaţia unui fotbalist, care oricît de prost ar fi, dacă-l iei şi-l pui să joace într-o superechipă inevitabil va progresa şi el. Nu va ajunge niciodată la nivelul celorlalţi, dar nici nu va rămîne toată viaţa trompetă. Aşa şi în arbitraj. Adevărata dramă în această situaţie o trăiesc însă acei arbitri tineri şi cu adevărat talentaţi, care nu au loc să promoveze din cauză că nu sînt şi ei "băieţii lu' tata". Mulţi dintre aceştia vor purta permanent cu ei sentimentul de frustrare, avînd senzaţia că li s-a furat munca. Ca în orice revoluţie, falsă sau adevărată, trebuie nişte victime!

CORVINUL HUNEDOARA

Marincău vrea să se lase de fotbal

"Hunedoreanul"

DEZAMĂGIRE. ***Raul Marincău (primul din dreapta) spune că a pierdut totul în acest an şi din acest motiv ar vrea să se lase de fotbal***

Călin Tebieş

Internaţionalul de tineret al Corvinului Raul Marincău s-a întors la Hunedoara, după ce transferul său la divizionara A Farul Constanţa a căzut. "Conducătorii de la Farul nu au ajuns la nici o înţelegere, din punct de vedere financiar, cu cei de la Corvinul. Din acest motiv, domnul Paul Peniu, preşedintele Farului, m-a chemat la dînsul în birou şi mi-a mărturisit că transferul meu la această echipă a căzut. Dînsul mi-a spus că nu a ajuns la înţelegere cu domnul preşedinte al Corvinului, Mircea Alic, deoarece acesta a cerut pentru mine o sumă prea mare. În situaţia asta, cred că mă las de fotbal. În ultimul timp am pierdut totul. Lotul naţional de tineret l-am pierdut, transferul la o altă echipă l-am pierdut. Ce rost mai are să mai continuu fotbalul? Sînt trist şi nu prea mai am chef de nimic. Ar fi o posibilitate să joc la Corvinul, însă nu prea vreau acest lucru", a mărturisit fotbalistul hunedorean.

"Conducerea Corvinului a avut o ambiţie prostească"

Preşedintele Farului, Paul Peniu, regretă eşuarea acestui transfer. "Cînd am demarat tratativele pentru Marincău, cei de la Corvinul ne-au cerut 110.000 de dolari. Noi le-am oferit 90.000 de dolari. Suma aceasta eu zic că a fost

Internaţionalul de tineret intenţionează să ia această decizie după ce tratativele dintre conducătorii Corvinului şi cei ai Farului Constanţa au eşuat

una rezonabilă. Dacă domnul preşedinte Alic era mai maleabil, puteam să batem palma pentru 95.000 de dolari, sau, hai să zicem, pentru 99.500 de dolari. Dînsul nu a vrut să lase nimic din suma cerută. Părerea mea e că nu merita ca realizarea acestui transfer să eşueze pentru o sumă în jur de 10.000 de dolari. Cei de la Corvinul au avut o ambiţie prostească de a ţine morţiş la preţ. E păcat de acest copil talentat, pentru că pierde o perioadă importantă", a afirmat preşedintele constănţean.

Mircea Alic, boss-ul Corvinului, are altă variantă. "Nu am purtat nici un fel de discuţii referitoare la vreo sumă de bani. Divergenţele dintre noi şi dînşii au apărut în momentul în care am tratat condiţiile transferului lui Raul", a spus Alic. Preşedintele Corvinului a refuzat să precizeze în mod concret care au fost acele condiţii. Mircea Alic a ţinut însă să afirme faptul că "din discuţiile avute cu cei de la Farul, eu am înţeles de la dînşii că nu prea vor să-i îndeplinească lui Raul anumite pretenţii pe care el le-a avut faţă de ei".

Farul nu a renunţat definitiv

Preşedintele Farului, Paul Peniu, a declarat că s-a înţeles cu omonimul său de la Corvinul, Mircea Alic *(foto)*, să reia în iarnă tratativele pentru transferul lui Raul Marincău. "I-am cerut lui Raul să se întoarcă acasă şi să se pregătească liniştit cu cei de la Corvinul, promiţîndu-i că la iarnă voi relua tratativele cu conducătorii hunedoreni", a declarat Peniu.

"POLI" TIMIŞOARA

"A venit zbirul!"

Jucătorii timişoreni sînt îngroziţi de faptul că vor trebui să facă pregătirea fizică sub conducerea lui Petre Vlătănescu

Cătălin Cocoş
(Timişoara)

Petre Vlătănescu, fostul jucător al lui "Poli" din anii '80, a fost instalat pe banca tehnică a echipei pentru a se ocupa de pregătirea fizică a fotbaliştilor, considerată deficitară. Vlătănescu, poreclit "Chitaristul" în perioada în care juca alături de Bolba, Octavian Popescu, Varga sau Almăşan, este cunoscut ca un tehnician exigent. "Ne va omorî cu alergatul", se tem alb-violeţii.

Luni, în prima zi în care s-a prezentat la antrenamente, Vlătănescu a intenţionat să-i pună pe jucători să dea "testul Cooper". "Am renunţat, pentru că m-am gîndit că jumătate vor vomita", a mărturist antrenorul. El crede că trebuie acordată o atenţie mult mai mare pregătirii fizice şi disciplinei. "În meciurile de pînă acum, prin minutul 65, jucătorii erau terminaţi. Am auzit că mulţi răspund antrenorului. Nu e posibil aşa ceva. Nu se poate face nimic fără disciplină. Cui nu-i convine poate să plece. Nu avem nevoie de astfel de jucători. Şi cei tineri trebuie să pună mai mult osul", a declarat Vlătănescu.

Tehnicianul este angajatul clubului, lucrînd pînă acum la Centrul de copii şi juniori, şi nu va semna un alt angajament. "Ştiu că situaţia e foarte grea şi nu putem vorbi deocamdată de un obiectiv. Pînă în iarnă, trebuie să cîştigăm toate meciurile de acasă", a mai spus Vlătănescu. El a mai lucrat la echipa de seniori în sezonul 1998-1999, cînd a fost secundul lui Dembrovski. "Ştiam că este un antrenor foarte muncitor şi sufletist şi am considerat că merită să-i dăm şansă să lucreze la echipa mare", a declarat finanţatorul lui Poli, Claudio Zambon.

STUPAR DUPĂ ASLĂU

Echipa timişoreană doreşte să-l transfere pe mijlocaşul divizionarei C ACU Astra Mircea Aslău. Discuţia cu oficialii arădeni a fost purtată marţi de Dan Stupar, care a mai fost coleg cu Aslău, poreclit Zimbrul, la UTA în 1994, pe *cînd echipa evolua* în Divizia A. Ultimele tratative dintre cele două cluburi se vor finaliza astăzi, conducerea arădenilor urmînd să dea un răspuns la oferta primită. *(Ovidiu Gancea)*

ZAMBON A FĂCUT APEL

Claudio Zambon a depus ieri apel la Comitetul Executiv faţă de decizia Comisiei pentru Contracte, Statute şi Regulamente, care i-a declarat liberi pe jucătorii Bratu, Diţă, Hulubei, Feraru şi Stanciu. "Bratu, Diţă şi Hulubei mi-au spus că au oferte şi de aceea am şi întîrziat depunerea apelului. Astăzi (ieri, n.n.), au avut însă toată ziua telefoanele închise şi nu am mai putut comunica", a declarat Zambon. Ofertele pentru cei trei au venit de la FC Bihor şi Astra Ploieşti, şi Zambon nu exclude să ajungă la un acord pentru cedarea jucătorilor. *(Ramona Mânzat)*

NAIDIN NU RENUNŢĂ

Mijlocaşul Leonard Naidin a înaintat prin impresarul său, Florin Iacob, un memoriu la Comitetul Executiv al FRF. În apelul respectiv, Naidin solicită să i se facă o nouă expertiză grafologică la Institutul Naţional de Criminalistică, el susţinînd că semnătura de pe contractul cu "Poli" este falsificată. *(Eduard Apostol)*

Ioan Tasi - "Bănăţeanul"

"VREAU DISCIPLINĂ". Vlătănescu i-a avertizat pe jucători că vor trebui să-şi schimbe comportamentul pentru a putea avea rezultate

UM TIMIŞOARA

Almăşan s-a certat cu Staicu

Decizia antrenorului Gigi Staicu de a-l folosi pe portarul Ioan Almăşan, veteranul lotului, doar pentru a-i pregăti pe colegii săi Buturugă şi Bălici a fost determinată de o dispută pe care acesta a avut-o cu tehnicianul în timpul cantonamentului de la Poiana Braşov. Practic, Staicu nu l-a mai primit la antrenamente. "Nu ştiu de ce domnul Staicu a declarat că m-a trecut antrenor pentru portari, cînd el nu m-a mai primit la antrenamente?!", se întreabă Almăşan. "A avut o perioadă de rătăcire. Este o problemă internă a clubului care nu priveşte presa. El a avut un diferend cu mine, nu eu cu el", a declarat antrenorul Gigi Staicu. Almăşan speră să clarifice această situaţie printr-o discuţie cu preşedintele Mihai Olariu, care a fost plecat din oraş. **(Radu Bichiş, Dan Popescu - Timişoara)**

GAZ METAN

Dumitrescu aproape de Astra

În proporţie de 95 la sută, noul antrenor al ploieştenilor de la Astra va fi Silviu Dumitrescu. În prezent sub contract cu divizionara secundă Gaz Metan Mediaş, Dumitrescu a discutat aseară cu cei de la Astra şi e aproape sigur că va conduce antrenamentul prahovenilor din această după-amiază. El însă va trebui să discute mai întîi cu conducerea lui Gaz Metan încercînd să obţină o despărţire amiabilă de clubul din Mediaş. "Divizia A e o tentaţie pentru oricine şi cred că nimeni de la Gaz Metan nu-mi va reproşa plecarea. Vreau să mă despart de Mediaş în condiţii de prietenie doarece am avut relaţii excelente cu cei de-acolo şi n-aş vrea să le stric", a declarat Dumitrescu, care îl va avea ca secund la Astra pe Valentin Sinescu. **(Justin Gafiuc)**

PETROLUL

Costel Lazăr în locul lui Barbu

Antrenorul Marin Barbu şi-a reziliat ieri dimineaţă contractul cu Petrolul Ploieşti, în urma unei discuţii de 30 de minute cu preşedintele CA al "găzarilor", Florin Bercea. Lui "Magiun" i s-a comunicat că maniera sa de lucru nu este agreată de jucători. "La ce mi s-a oferit la Ploieşti, cred că mi-am făcut datoria. E posibil ca Goicea să nu mă fi vrut la Petrolul", a spus Barbu. Aseară a fost numit înlocuitorul lui Barbu în persoana lui Costel Lazăr, care a încheiat un contract pe cinci ani cu echipa ploieşteană, urmînd să cîştige din contract 20.000 de dolari anual. **(Eduard Apostol)**

Cinci noutăţi

"Găzarii" au ajuns la un acord cu cei de la Dinamo în privinţa achiziţionării fundaşului Mihai Paşcovici, jucător împrumutat de roş-albi la FC Baia Mare. În schimbul transferului, Petrolul a renunţat la memoriul înaintat în "cazul Cristi Vlad". Ploieştenii au făcut apel la judecata Ligii, considerînd că pe actele de transfer ale mijlocaşului de la Dinamo la FC Argeş nu există semnătura Petrolului, aşa cum era înţelegerea între prahoveni şi "cîini". Vor fi legitimaţi şi Buzean (Gaz Metan Mediaş), Ion Gheorghe (Poiana Cîmpina), Vali Iordache revenit de la FC Bihor, dar şi Adi Toader.

FC BRAŞOV

Buga între Alki Larnaca şi Steaua

Conducerea clubului FC Braşov se află în discuţii avansate pentru transferul fundaşului Mugurel Buga (24 de ani) la formaţia cipriotă Alki Larnaca, pregătită de Ilie Dumitrescu. În ultimul timp însă, de jucătorul braşovean a început să se intereseze şi Steaua, care intenţionează să-l aducă pe Buga în Ghencea chiar în acest minimercato. **(Marius Mărgărit)**

INFO

U CRAIOVA / PE LÎNGĂ mai vechii accidentaţi Domocoş, Cezar Dinu, Iacob şi Călin, managerul general Florin Marin nu va putea miza în partida de sîmbătă cu Sportul Studenţesc nici pe Flavius Stoican. Căpitanul obişnuit al Universităţii a primit etapa trecută, la Constanţa, al patrulea cartonaş galben şi este suspendat. Cum alte achiziţii, în afara revenirii lui Cristi Silvăşan de la Rocar, probabil că nu se vor mai face, "Flocea" va avea la dispoziţie contra bucureştenilor un lot extrem de redus numeric. "Dacă se mai loveşte careva la antrenamente, cred c-o să mă trec şi pe mine pe lista de rezerve", s-a plîns Marin unor apropiaţi. **(Cristi Stăncescu - Craiova)**

FC NAŢIONAL / MIJLOCAŞUL Corneliu Papură a plecat ieri seară în Israel pentru a trata un eventual transfer la Beitar Ierusalim. El va efectua vizita medicală şi va discuta cu conducerea grupării din Ţara Sfîntă detaliile unui contract pe 7 luni. Dacă lucrurile vor decurge normal, pentru împrumutul său pînă în vară Naţionalul urmează să primească 150.000 de dolari. Apoi, dacă fotbalistul va da satisfacţie, Beitar va avea prima opţiune pentru un transfer definitiv. **(Liviu Chiriţă)**

OŢELUL / MIHAI STOICA, directorul general adjunct al Oţelului, a fost implicat într-un accident rutier duminică. Oficialul gălăţean se afla într-un Daewoo Cielo, la volanul căruia se găsea soţia sa. În apropiere de Galaţi, maşina familiei Stoica a acroşat din lateral o căruţă. Investigaţiile Poliţiei au stabilit o alcoolemie de 1,75 la mie a căruţaşului, atît el, cît şi cealaltă persoană aflată în căruţă, soţia acestuia, fiind în afara oricărui pericol. De asemenea, cei doi pasageri din maşină n-au păţit nimic, în schimb automobilul a suferit avarii serioase. **(Valentin Damian)**

CONCURS lotto

Cîştigă 12 seturi de vacanţă Lotto

Regulament de participare

- Concursul se desfăşoară timp de patru săptămîni, *în perioada 2 -25 octombrie*
- Taloanele de concurs se publică de trei ori pe săptămînă, de miercuri pînă vineri
- Strînge două taloane cu numere diferite din aceeaşi săptămînă, completează-le cu datele tale personale, pune-le într-un plic şi expediază-l la adresa **OP 1, CP 840, Bucureşti** *pînă pe 26 octombrie, data poştei*; scrie pe plic "Pentru concurs Lotto"
- *Tragerea la sorţi va avea loc pe data de 5 noiembrie*, iar cîştigătorii vor fi publicaţi în ziarul din data de 6 noiembrie
- Săptămînal vor fi desemnaţi cîte trei cîştigători
- **Un premiu constă într-un set Lotto, respectiv o geacă Lotto de iarnă şi o geantă sport Lotto**

Cîştigătorii celei de-a doua săptămîni de concurs: Ene Alexandru (Alexandria), Pană Mihail (Bucureşti), Julean Cosmin Traian (Arad)

12 geci sport lotto

12 genţi lotto

Săptămîna 4 Talon 1

Nume ______ Prenume ______
Localitate ______ Judeţ ______
Str. ______ Nr. ___ Bl. ___ Sc. ___ Ap. ___
Tel. ______

ANALIZĂ

Mai greu decît cu Steaua

Radu Oprişan
Cristi Zagaradniuc

Nu cu mult timp în urmă, Viorel Hizo declara că momentul de vîrf al Rapidului s-a consumat la partida tur cu PSG. Evoluţia jucătorilor săi în derbyul cu Steaua îl face pe antrenorul Rapidului să afirme că prestaţia de duminică a fost bună, apropiindu-se de nivelul celei de pe "Parc des Princes". Hizo mai crede că meciul cu FC Argeş, din etapa viitoare, va fi mai dificil decît întîlnirea cu Steaua.

"Faptul că echipa este neînvinsă de 15 etape ne dă o siguranţă în joc", este de părere tehnicianul giuleştean, mulţumit de faptul că această consistenţă a rezultatelor se bazează şi pe existenţa unui sistem de joc al Rapidului. "Echipa noastră şi-a format un mecanism de joc bine definit. E un mare cîştig". Hizo îşi argumentează spusele pe o trecere în revistă a compartimentelor. Astfel, el consideră îmbucurător faptul că fundaşii centrali au posibilitatea să urce în atac şi chiar să marcheze, aşa cum a făcut-o Mutică duminică sau Iencsi la meciul de la Constanţa. "Avem 5 mijlocaşi cu o elasticitate extraordinară. Există relaţii de joc aparte, în sensul că Măldărăşanu joacă împreună cu Chiriţă, Raţ cu Schumacher, Mutică şi Iencsi cu Sabău, Sabău cu Pancu". Antrenorul giuleştenilor recunoaşte că sistemul de joc mai poate fi îmbunătăţit şi nu este de acord cu ideea că atunci cînd Pancu lipseşte ori joacă prost, echipa nu poate să cîştige. "Cu Naţionalul nu a reuşit să marcheze şi pentru că era accidentat de trei etape şi a forţat să joace. La fel, cu Craiova nu a evoluat şi ne-am creat destule ocazii. Oricum, acum s-a refăcut, a reuşit să se antreneze 6 zile şi nu două, cum se întîmpla în alte dăţi". De asemenea, Viorel Hizo subliniază vizavi de jocul cu Steaua că Sabău a contracarat jocul lui Trică şi astfel mecanismul adversarului a fost gripat. Antrenorul giuleştenilor este convins că întîlnirea cu FC Argeş este mult mai grea decît cea cu Steaua. "Sînt periculoşi şi prin faptul că nu au voie să piardă. Ar intra la minus 10 în clasamentul adevărului şi nu ar fi prea bine pentru ei".

Viorel Hizo este convins că echipa lui Halagian îi va pune mai multe probleme decît rivalii din Ghencea

MEDIAFAX FOTO / Gabriela Arsenie

***MULŢUMIT.** Viorel Hizo este satisfăcut de faptul că echipa sa nu a pierdut nici un meci în acest sezon, învingînd inclusiv capioana Steaua*

60 de sprinturi

Viorel Hizo şi-a alocat două ore ieri după-amiază pentru a urmări înregistrarea meciului cu Steaua. Acesta a remarcat, printre altele, prestaţia lui Daniel Pancu *(foto)* şi disponibilitatea sa la efort. "M-am uitat atent, a făcut 60 de sprinturi duminică seara. S-a văzut clar că s-a pregătit bine", comenta antrenorul giuleştenilor.

CHIRILĂ A FOST SCHIMBAT

Ionuţ Chirilă s-ar putea întoarce la echipa de tineret a giuleştenilor, după ce George Copos a decis să-l înlocuiască din funcţia de antrenor principal la "satelitul" Rapid Electromagnetica. Ieri, tehnicianul a purtat o discuţie în acest sens cu vicepreşedintele Constantin Zotta şi urmează să se ia o decizie. Aproape cert, postul celui poreclit "Capellino" va fi ocupat de Mihai Stoica, antrenorul care a pregătit Fulgerul Bragadiru timp de trei etape.

Şoavă ţinut în "joc de glezne"

Florin Şoavă *(foto)* a fost doar rezervă la meciul de duminică seara şi din cauza accidentării suferite de Sabău la meciul tur cu PSG. "Nu ştiam cu siguranţă dacă Sabău va rezista şi atunci m-am gîndit să îl am pe Florin ca variantă de rezervă", explică Viorel Hizo. Tot el spune că intrarea lui Şoavă, care l-a înlocuit pe Măldărăşanu, a îmbunătăţit jocul liderului. "S-a schimbat complet jocul, iar circulaţia balonului a devenit rapidă", remarca antrenorul giuleştean.

CAZUL PANCU

Becali implicat

Avocatul ieşean Mihail Vlasov a dat ieri declaraţii în dosarul întocmit fostului preşedinte al clubului din Copou, Vasile Drutcă

Ovidiu Minea
(Iaşi)

Ieri s-a consumat un nou termen al procesului intentat de Poli Iaşi fostului preşedinte Vasile Drutcă, care este acuzat că a favorizat Rapidul în "cazul Pancu", fiind de acord ca echipa din Copou să primească mai puţin de 220.000 $, sumă ce i se cuvenea conform procentelor din transferul jucătorului la Cesena. Punctul de atracţie al şedinţei a fost mărturia avocatului Mihail Vlasov, cel care a fost intermediarul semnării primului acord dintre giuleşteni şi formaţia ieşeană: "Cei din conducerea de atunci a lui Poli m-au rugat să-i ajut. Am luat legătura cu George Copos, care mi-a spus: «Mişule, nu pot să-ţi dau mai mult de 50.000 de dolari!». Poli a respins oferta însă am mai avut o discuţie colaterală cu Giovani Becali, de la care am aflat că Rapid poate să-l vîndă pe jucător la Oţelul sau Mediaş pe cîteva sute de lei şi de acolo să-l transfere în străinătate, iar Poli să nu se aleagă cu nici măcar un leu. I-am informat pe cei care conduceau clubul şi mi-au spus să iau din nou legătura cu Rapidul. Mi s-a cerut să luăm peste 50.000 de dolari. Am obţinut 80.500 după trei ore de negocieri, iar înainte de a semna i-am anunţat pe Antohi şi pe primarul Simirad".

Despre continuarea afacerii, care conţine apariţia unei prelungiri a termenului de plată cu o săptămînă, semnată doar de Drutcă, act dactilografiat la Crowne Plaza şi apărut la Federaţie abia după ce Rapid a fost obligat de CSJ să plătească diferenţa pînă la 220.000 de dolari, Vlasov a spus că nu ştie nimic.

***PLUS LA SOLICITĂRI.** Dacă pierde procesul intentat de "Poli" pentru recuperarea diferenţei dintre 80.500 şi 220.000 de dolari, fostul preşedinte Vasile Drutcă ar trebui să achite alte 19.000 de dolari ca dobînzi*

ŞASE PUNCTE ŞI O ZI DE CANTONAMENT

Înaintea partidei de la Bistriţa, antrenorul Viorel Hizo le-a făcut giuleştenilor o promisiune: "Dacă voi cîştigaţi meciurile cu Gloria şi cu Steaua, eu vă promit că renunţăm la o zi de cantonament". Cum toate cele şase puncte au ajuns în contul echipei care se află pe locul întîi la cinci puncte distanţă de celelalte competitoare, tehnicianul giuleştean trebuie să-şi ţină promisiunea. "E corect, merită această favoare după atîtea jocuri fără înfrîngere", a spus Hizo.

SCHUMACHER ARE ENTORSĂ

După meciul contra Stelei, Constantin Schumacher a plecat acasă, la Fălticeni, pentru două zile pe care le-a petrecut cu familia. Mijlocaşul formaţiei giuleştene a primit o învoire de o zi, cu atît mai mult cu cît el este şi accidentat. Şumi a suferit o entorsă la glezna stîngă, însă pentru meciul de la finalul acestei săptămîni, împotriva fostei sale echipe, FC Argeş, nu se pune problema să nu poată evolua.

RAPID IA GRILA PENTRU SERGIU RADU

Comisia Juridică a Ligii Profesioniste de Fotbal a hotărît ieri că Rapid are de încasat de la FC Naţional o grilă consistentă pentru transferul lui Sergiu Radu în Cotroceni. Suma solicitată de giuleşteni era de 383.000 de dolari, membrii comisiei hotărînd că trebuie plătiţi 4 miliarde de lei şi 171.000 de dolari. Din suma totală, conform regulamentului, "bancarii" vor achita jumătate din total în termen de 10 zile.

DREPT LA REPLICĂ

Domnule Redactor Sef

1 In virtutea dreptului la replica, rog sa publicati si pozitia mea referitoare la cele aparute in editia de marti, 23.10.2001, a cotidianului PRO SPORT sub titlul "*Violente in Giulesti*". Din start, trebuie sa admit faptul ca n-am avut poate cea mai eleganta reactie fata de angajatii Pro Sport Group, si-mi cer scuze pentru aceasta atitudine , explicabila, cumva, in contextul meciului tensionat care abia se incheiase, dar incidentul respectiv n-a fost decat efectul celor intamplate pana atunci.

2 In primul rand, cred ca atunci cand a fost conceput articolul, puteam fi abordat si eu, d-voastra preferand (inteleg de ce) sa luati de bune numai cele povestite de misteriosul "martor ocular". Care, fie vorba intre noi, n-a avut la dispozitie o fiola cu care sa-mi stabileasca mie alcoolemia la momentul respectiv. Iar, dupa cum bine se stie, in incinta Stadionului Giulesti nu se distribuie bauturi alcoolice.

3 Cat despre amenajarea studioului Pro TV, ati omis, probabil intentionat, faptul ca el a fost organizat numai prin amabilitatea lui Roberto Verdes, cel care, atunci cand a raspuns solicitarilor Pro TV, nu mai era "beat de-a binelea", nu-i asa? Tot ce a existat in acel studio (primul care a fost amenajat in sediul administrativ) a fost pus la dispozitie de mine: incaperea propriu-zisa (chiar biroul meu), televizor, mese, scaune etc.

4 Nici nu mi-am pus problema ca, la "mine acasa", sa apara pe fundal un steag al echipei adverse, oricare ar fi fost ea. Mi se parea o chestie de bun simt sa fiu consultat si eu in privinta decorarii acestui studio cu steagul Stelei, mai ales ca, anul trecut, in Ghencea, un steag al Rapidului a fost rupt chiar de catre jucatorii Stelei.

5 In momentul disputei, ceva mai incinsa, pe aceasta tema, prin fata biroului a aparut un suporter rapidist, care, vazandu-ma in discutii aprinse cu angajatii Pro TV, a sarit sa-l bruscheze pe Leo Badea, "vecin de-al sau", pe care-l stia de "stelist". Contrar celor afirmate de d-voastra, eu, personal, l-am dat afara din incinta clubului pe suporterul respectiv, iar martor, la fel de ocular, era colegul lui Leo Badea, Octavian Pescaru.

6 Randurile de mai sus nu se doresc a fi un motiv de polemica intre mine si cotidianul PRO SPORT. N-am avut in intentie decat sa lamurim aspectele unui incident nedorit, in urma caruia s-au lansat la adresa mea atacuri dure, cu destule neadevaruri si exagerari.

Roberto Verdes

Disculpări penibile de la marketing

Roberto Verdeş a trimis ieri un drept la replică prin care încearcă să se scuze, dar să şi justifice comportarea sa de după meciul Rapid - Steaua, cînd a instigat un suporter asupra unui reporter Pro TV

1 Aşa-zisa stare de tensiune în care se afla slujbaşul Rapidului nu are nici un fel de legătură cu angajaţii ProSport Group. Ei trebuie să-şi facă meseria indiferent de cele petrecute pe teren. O astfel de scuză nu face decît să agraveze dimensiunea faptei.

2 Pentru o mai bună înţelegere, reamintim domnului Verdeş că nu a fost vorba doar de un "martor ocular", ci de mai mulţi. Iar ei pot confirma "confuzia" în care se afla, "fiola cu care să-mi stabilească mie alcoolemia la momentul respectiv" devenind inutilă, deoarece starea în care se afla era evidentă. Chiar dacă în incinta stadionului Giuleşti nu se distribuie băuturi alcoolice, respectivii martori pot depune mărturie că în biroul lui Verdeş se afla o sticlă de whisky. Goală.

3 În ceea ce priveşte amenajarea studioului în sediul administrativ, acest lucru nu are nici o legătură cu amabilitatea lui Roberto Verdeş, ea depinzînd doar de convenţia dintre FC Rapid şi ProSport Group, deţinătoarea drepturilor de televizare a meciurilor din Divizia A. Pentru a-şi asigura acest drept, televiziunile plătesc 3,5 milioane de dolari pentru actuala ediţie de campionat

4 Din moment ce biroul a fost cedat pentru cîteva minute în vederea amenajării unui studio TV, problemele de decor erau doar de competenţa celor de la ProTV. Bunul simţ ar fi trebuit să ţină de Verdeş, el neavînd nici o menire să se amestece în privinţa decorului. În acel moment, reporterii nu erau subordonaţii lui Verdeş, ci deveniseră parteneri. Aducerea aminte a episodului din Ghencea cu steagul rupt al Rapidului nu are nici cea mai mică legătură cu cele întîmplate acum.

5 Într-adevăr, Roberto Verdeş l-a dat afară pe suporterul care l-a agresat pe reporterul ProTV, nu înainte însă de a-l instiga, ţipînd ca un apucat: "Vă pişaţi voi în casa noastră!", atrăgîndu-i acestuia atenţia şi declanşînd practic incidentul.

6 Verdeş susţine că nu doreşte polemică, dar uită să menţioneze episodul petrecut în sala conferinţei de presă, cînd a intrat şi a înjurat în gura mare pe toţi reprezentanţii ProSport Group.

PREZENTARE

Cine e Verdeş?

Fost simpatizant al Stelei în tinereţe, actualul director de marketing al Rapidului a ajuns în Giuleşti pe baza prieteniei cu Răzvan Lucescu şi cu Cristi Iancu, naşul său

MEDIAFAX FOTO

***CAMELEONUL.** Roberto Verdeş, un fost stelist care nu mai poate vedea roşu-albastru în faţa ochilor*

Florin Gongu

Roberto Verdeş a ajuns la Rapid printr-o conjuctură fericită. După ce Cristi Iancu a fost instalat în actuala funcţie a lui Verdeş prin intermediul lui Răzvan Lucescu, pe baza prieteniei cu cei doi a aterizat şi Roberto în Giuleşti. A fost mai întîi administratorul bazei Pro Rapid, apoi şef al magazinului din incinta stadionului, pentru ca în sfîrşit să devină director de marketing o dată cu plecarea lui Cristi Iancu, naşul său de cununie, la Dinamo. A fost o perioadă în care a visat la funcţii şi mai înalte, cum ar fi cea de director sportiv sau chiar cea de preşedinte de club. Acest lucru se întîmpla în perioada în care George Copos desfiinţase din organigramă postul de preşedinte executiv, deţinut de Dinu Gheorghe.

Roberto Verdeş a rămas în istoria televiziunii cînd a intervenit telefonic la o emisiune pentru a se lua de Cornel Dinu, nereuşind să deslușească enigma lansată de fostul antrenor dinamovist, care l-a întrebat dacă există ofsaid la marketing. Mult clamata lui simpatie pentru Rapid, care l-a făcut să scape frîiele la finele meciului cu Steaua, este foarte suspectă atît timp cît, cel puţin în anii adolescenţei, el era un suporter înfocat al Stelei. Foşti colegi de-ai lui din armată povestesc că era în stare să se certe cu oricine pentru a susţine cauza echipei militare. Metamorfoza a fost atît de profundă încît duminică s-a oripilat văzînd un steag roş-albastru "la el acasă", adică în biroul transformat pentru cîteva minute în ministudio TV de către deţinătoarea drepturilor de transmitere a meciurilor din prima divizie.

TRATATIVE

Sabin Ilie vrea în Cotroceni

MEDIAFAX FOTO / Cătălin Lupu

RETROGRADAT. Sabin Ilie (stînga) a respectat decizia conducerii tehnice şi s-a antrenat alături de "tineretul" lui Dinamo

Naţionalul a încercat ieri să-l achiziţioneze pe Sabin Ilie, dar s-a lovit de refuzul dinamoviştilor, care nu vor să-i dea drumul jucătorului

Liviu Chiriţă
Valentin Damian

"N-am venit la Dinamo să mă cert cu jucătorii sau cu antrenorii, aşa cum nu m-am certat cu nimeni pe la echipele la care am evoluat". Aşa declara Sabin Ilie pe 21 septembrie, imediat după transferul său în Ştefan cel Mare. La ceva mai puţin de o lună, un prim conflict s-a produs între jucător şi antrenorul Ion Marin. Nemulţumit de statutul de rezervă şi de faptul că a fost introdus pe teren abia în ultimele 10 minute, Sabin a aruncat ostentativ tricoul spre banca de rezervă la ultimul joc de campionat cu FC Naţional, gest care l-a scos din sărite pe tehnicianul alb-roşiilor. Ca urmare, "Săpăligă" a decis trimiterea atacantului la echipa de tineret, hotărîre care l-a făcut pe fratele lui Adrian Ilie să declare că vrea să plece de la Dinamo, deşi directorul executiv al "cîinilor", Cristi Borcea, a anunţat că "Sabin este netransferabil".

A depus memoriu

Ieri, fotbalistul şi-a depus la Ligă actele pentru a deveni jucător liber şi pe fir au intrat imediat două divizionare A, Astra şi FC Naţional. Giovanni Becali, impresarul jucătorului, a exclus varianta Astra, dar a confirmat existenţa unor discuţii cu gruparea din Cotroceni. Becali nu i-a luat însă partea fotbalistului pe care-l reprezintă, dimpotrivă, a părut chiar iritat de desele situaţii proaste în care e pus de comportamentul celui mai mic dintre fraţii Ilie: "Dacă nu-şi vede de treabă, aşa se întîmplă. El era oricum în urmă cu pregătirea şi i s-a spus de la început că nu are asigurat postul de titular. Ştia că e concurenţă mare, trebuia să lase capul în pămînt şi să lupte să-şi cîştige locul, nu să aibă ieşiri necontrolate".

Discuţie cu Gino

Aseară, Sabin Ilie a fost în Cotroceni, iar preşedintele Naţionalului, Gino Iorgulescu, l-a anunţat că este interesat de serviciile sale, în condiţiile în care va veni ca jucător liber, aşa cum a ajuns şi la Dinamo. Managerul general al "bancarilor", Cosmin Olăroiu, nu a participat la discuţii, dar a declarat că "mi l-aş dori pe Sabin şi am înţeles că şi el ar vrea să joace la noi". Lucrurile sînt însă departe de a fi rezolvate. "Eu vreau să mă duc la FC Naţional pentru că m-am simţit foarte bine acolo, dar Dinamo nu-mi dă drumul şi m-a somat să mă pregătesc cu echipa a doua", a spus atacantul în vîrstă de 26 de ani, care a fost trimis de conducerea alb-roşiilor să evolueze sîmbătă la "satelitul" Poiana Cîmpina. Se pare că astăzi preşedintele Gino Iorgulescu va face o ultimă încercare de a-i îndupleca pe oficialii din Ştefan cel Mare să-i dea drumul lui Sabin.

Sabin ILIE
(n. 11.05.1975, Craiova)
- Meciuri în A: 116 - 55 goluri
- Selecţii în echipa naţională: 0
- Echipe la care a evoluat: Electroputere ('93-'94), FC Braşov ('94-'95), Steaua ('95-'97), Fenerbahce ('97-'98), Valencia ('98), Lerida ('99), Steaua ('99), FC Naţional (2000), Energie Cottbus (2001), Dinamo (2001)

PEDEAPSĂ

Doar unul a acceptat

Dacă Sabin s-a antrenat ieri sub comanda lui Mihali, Buia s-a supărat şi nu a respectat decizia lui Ion Marin de a-l trimite la "tineret"

"GALERIA". Grupul de deţinuţi de la Rahova care a urmărit şedinţa de pregătire a "cîinilor"

Valentin Damian

Lume multă la antrenamentul de ieri al "tineretului" lui Dinamo. "S-a întors fotbalul cu fundul sus. Echipa mare e la Săftica, nu e aici. Ce mai staţi?!", le-a strigat Mihali suporterilor, aflaţi pe marginea fostului teren al Victoriei. Nimeni însă n-a plecat, iar la una din peluze şi-a făcut apariţia şi un grup de deţinuţi de la penitenciarul Rahova. Aceştia, supravegheaţi de 5 poliţişti, luau prînzul după ce făcuseră curăţenie în Parcul Sportiv din Ştefan cel Mare. Ei aveau şi chef de glume, amendînd orice inexactitate tehnică a vreunui puşti al lui Mihali. "Băi, sînteţi mai puşcăriaşi ca noi", a strigat unul dintre cei îmbrăcaţi în zeghe.

Interesul pentru antrenamentul "cîinilor" mai mici era stîrnit de faptul că sub comanda fostului fundaş al alb-roşiilor s-au pregătit ieri Lupescu, Tene, Drăguş, fostul jucător al lui Dinamo care e liber de contract după ce a evoluat la Torpedo Moscova, şi, mai nou, Sabin Ilie. Ultimul a fost retrogradat de luni la cea de-a doua echipă a clubului după comportarea sa din timpul meciului cu Naţional. Celălalt exilat din trupa lui "Săpăligă", Romulus Buia, nu şi-a făcut însă apariţia la antrenament. Mihali nu ştia nimic de absenţa acestuia. Oficialii din Ştefan cel Mare au încercat să-l contacteze pe telefonul mobil, fără nici un rezultat însă. Decizia lui "Săpăligă" se pare că l-a supărat extrem de tare pe mijlocaşul dinamovist. Acum 4 ani, pe vremea cînd Buia juca la Universitatea, preşedintele de atunci al Craiovei, Ion Crăciunescu, l-a exclus şi el din lotul oltenilor şi l-a trimis la "tineret", hotărîre care n-a fost respectată de fotbalist în primele zile, astfel că în cele din urmă a ajuns chiar la juniori. Buia a părăsit Bănia, ajungînd să joace în Divizia C, la Şomcuta Mare, şi se pare că acelaşi traseu îl va urma şi acum. "E treaba lui, dacă asta are de gînd să facă, o să plătească conform regulamentului de ordine interioară", a comentat directorul executiv Cristi Borcea.

INEDIT

Doctorul din Germania

Medicul dinamoviştilor, Alin Dragomir (foto), a jucat doi ani la formaţia de liga a treia SK Birkenfeld

Eduard Apostol
Justin Gafiuc

Pe lîngă transferurile de marcă făcute în vară la nivelul jucătorilor, dinamoviştii au adus şi un alt doctor la echipă, pe Alin Dragomir. În vîrstă de 34 de ani, medicul alb-roşiilor a absolvit facultatea de specialitate din Bucureşti, după care a plecat în 1991 în Germania, unde a lucrat la spitalele din Birkenfeld, Laussheim şi Saarbrücken. Acolo s-a specializat în chirurgie generală, traumatologie, ortopedie, medicină de urgenţă şi terapie intensivă. Alin Dragomir are dublă cetăţenie, româno-greacă, mama sa fiind de origine elenă, şi este proprietarul unei case de vacanţă la Platamonas, la 90 de kilometri de Salonic.

Pe perioada cît a stat în Germania, Alin Dragomir a fost şi fotbalist. "Am jucat doi ani ca mijlocaş la formaţia de liga a treia SK Birkenfeld, unde eram şi doctorul echipei. Cu tot cu prime, cîştigam 1.000 de mărci germane pe lună. Apoi, am schimbat spitalul şi oraşul şi m-am lăsat de fotbal'', a mărturisit doctorul, care la 11 ani a fost la un pas de moarte: "Jucam tenis de cîmp împreună cu Răzvan Lucescu şi după meci ne-am dus la bazinul Dinamo să înotăm. Am fost la un pas de înec, însă Răzvan m-a salvat''. Vechi suporter al ''cîinilor'', Alin Dragomir a revenit în ţară anul trecut. După decesul lui Hîldan, el s-a întîlnit la restaurantul "White Horse" cu antrenorul de atunci al lui Dinamo, Cornel Dinu. "Mă ştia drept «doctorul care ţine cu Dinamo», deoarece de fiecare dată cînd ne întîlneam îl întrebam despre echipă. Am trimis un CV şi am fost acceptat'', a declarat Dragomir, care, în paralel, este asistent universitar şi medic primar la Clinica 3 Chirurgie de Urgenţă a Spitalului Universitar din Capitală.

SPORTING N-A PLĂTIT

Dinamo l-a transferat pe Marius Niculae la Sporting Lisabona pentru 3 milioane de dolari, primul milion fiind virat în contul "cîinilor" chiar la momentul semnăturilor. A doua tranşă, egală cu cea dintîi, trebuia să fie trimisă pînă la 30 septembrie, dar, conform informaţiilor oferite de directorul executiv Cristi Borcea, banii n-au venit nici pînă acum. "Mai aşteptăm, nu vom face deocamdată nici un demers la forurile internaţionale pentru a ne revendica drepturile", a punctat oficialul bucureştean. *(Justin Gafiuc)*

MARIN MULŢUMIT DE IORDACHE

Chemat la Dinamo de la "satelitul" din Cîmpina pentru partida cu FC Naţional, fundaşul Adrian Iordache, solicitat să acopere găurile ivite în absenţa lui Onuţ, Pîrvu şi Kiriţă, a fost pentru prima dată titular în trupa din Ştefan cel Mare. El mai avea însă la activ o prezenţă în tricoul "alb-roşu", bifată sezonul trecut în partida de la Galaţi. "Mă bucur că am prins un loc în prima echipă şi aş vrea să nu-l dezamăgesc nici în continuare pe antrenor", a spus Iordache, a cărui prestaţie l-a mulţumit pe Ion Marin. *(Eduard Apostol)*

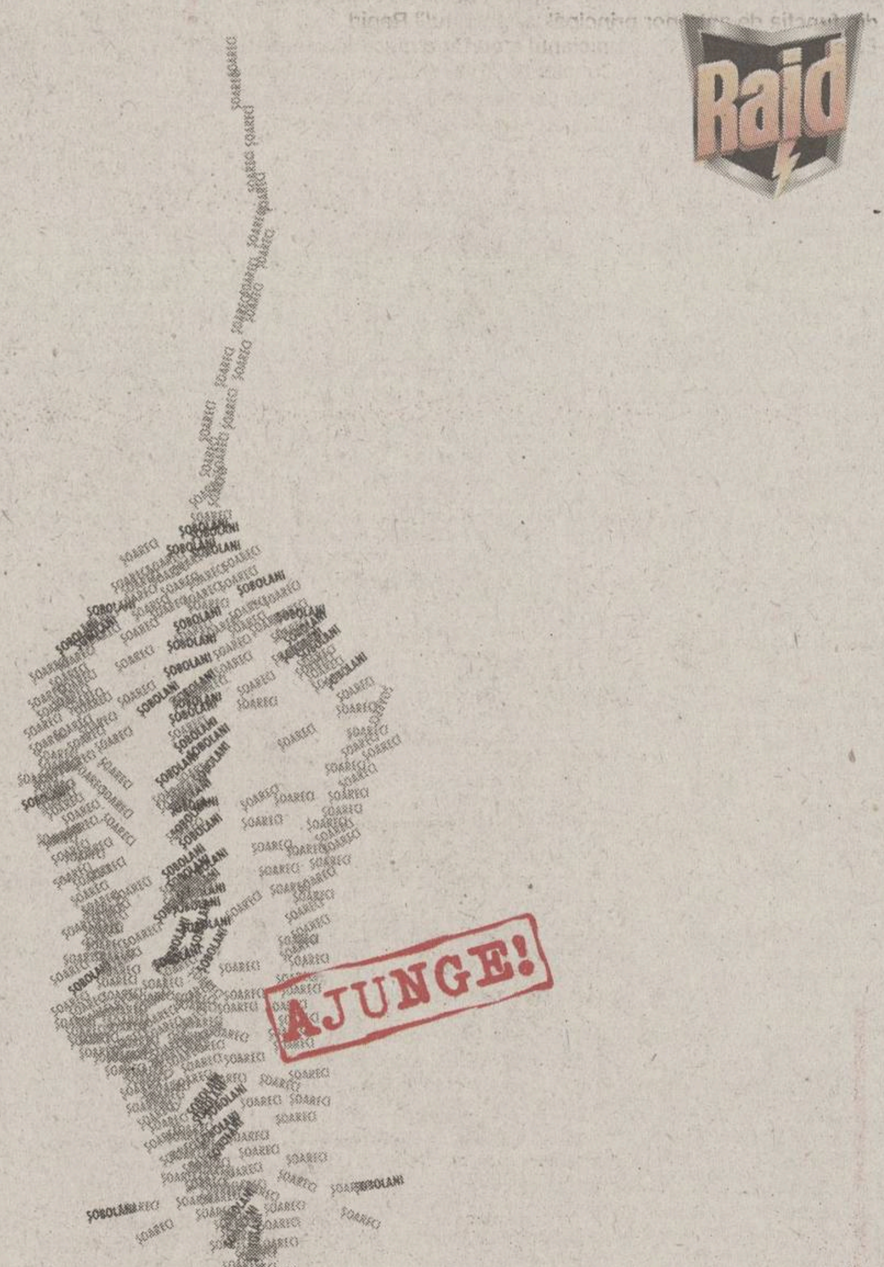

Timpul lucrează în favoarea lor.
Oprește-i din timp!

Șoarecii și șobolanii au un ritm de înmulțire extrem de rapid: dintr-o singură pereche rezultă, într-un an, 10.000 de exemplare! O problemă care necesită o soluție sigură și la fel de rapidă. Noul Raid Șoareci & Șobolani este un raticid anticoagulant sub formă de granule, care acționează eficient împotriva tuturor speciilor de șoareci și șobolani. Efectul său este garantat la o singură înghițitură, pentru a rezolva definitiv problema șoarecilor și șobolanilor, redând astfel liniștea familiei tale.

Omoară rozătoarele cu o singură doză!

SC Johnson wax
A FAMILY COMPANY

"U" CLUJ

Dulca ar putea fi transferat gratis

Profitînd de perioada de mini-mercato, conducerea clubului universitar încearcă să obțină cartea verde de transfer a fostului internațional Cristian Dulca de la echipa coreeană Poohang Steelers. După ce Rapid București a refuzat să le plătească coreenilor 150.000 de dolari, Dulca s-ar putea transfera la "U" Cluj gratis, profitînd de noile reglementări internaționale care au intrat în vigoare pe 20 septembrie a.c. Conform noilor prevederi, jucătorii peste 23 de ani pot fi transferați la finalul contractului fără grilă. "Îmi doresc să-i ajut pe clujeni pînă impresarul meu îmi găsește o echipă în străinătate. Voi juca fără nici o pretenție materială, cu condiția să fiu lăsat să plec în momentul cînd găsesc un angajament peste hotare", a precizat jucătorul. Președintele D.D. Crăciun a fost mandatat ieri de către Comitetul Director să solicite cartea verde de la FRF. **(Radu Bichiș)**

Arieșul Turda vrea clujeni

Puși pe liber de conducerea clubului, jucătorii Trușcă, Marius Popescu și Dican ar putea fi transferați la Arieșul Turda, fiind solicitați de fostul lor coleg de echipă Marius Predatu, care pregătește acum divizionara C. În altă ordine de idei, mijlocașul Costică Olariu, disponibilizat și el de șefii lui "U", vrea să joace la Unirea Dej, iar Mif și Neamțu au fost trecuți pe lista de transferuri. "Studiem varianta reactivării în lot a unor jucători care aparțin clubului nostru și au fost împrumutați la alte echipe", a precizat Viorel Timoce, președintele Comitetului Director. Oficialii clujeni intenționează să-i coopteze în lot pe Cr. Pop (Arieșul Turda), Silaghi (Victoria Someșeni) și Jula II, ultimul urmînd să revină după o pauză competițională de 6 luni. **(Radu Bichiș)**

INFO

SERIA B2 / UTA. "Nu vindem, nu cumpărăm. Nu vom face nici un transfer în această perioadă. Am decis să continuăm cu același lot de jucători", a spus președintele clubului UTA, Marin Lupaș. Chiar dacă nu aduce alți fotbaliști, lotul antrenat de Ionuț Popa va fi întărit în următoarele etape prin întoarcerea celor trei jucători de la lotul național de juniori. Fritea, Mărginean și portarul Huțan și-au reluat de două zile antrenamentele și vor intra în meciurile care au mai rămas. Președintele clubului arădean speră ca, în următoarele zile, să revină la echipă și Cristian Ianu, care, fiind la terminarea junioratului, trebuie să semneze un nou contract pe trei ani cu UTA. **(Ovidiu Gancea - Arad)**

SERIA B2 / ASA. Formația din Tîrgu Mureș îl va legitima astăzi pe atacantul Andrei Enyedi, pus pe lista de transferări de FC Bihor de mai bine de o lună. Conducerea orădeană a decis să-i permită jucătorului să revină la fosta sa echipă, fără a avea pretenții financiare de la ASA. **(Florin Marcel - Tîrgu Mureș)**

SERIA B2 / JIUL PETROȘANI. Ieri s-au prezentat la antrenamentele echipei din Petroșani cinci jucători, pe care conducerea va încerca să-i legitimeze. Este vorba de portarul Robotin și fundașul Gurici de la Gloria Reșița, Surd de la Inter Petrila și de doi fotbaliști care revin la Jiul, Stanciu și Soo. **(Ionuț Bălan - Petroșani)**

SERIA B2 / GAZ METAN. Medieșenii au decis să-l împrumute pînă în iarnă pe mijlocașul Adrian Demian la divizionara C AMSO Sibiu. Jucătorul care a fost operat în primăvară la ligamente este mulțumit de această variantă. "Sînt apt de joc, dar nu aveam cum să prind echipa la Mediaș", a spus Demian. **(Cosmin Prișcă - Mediaș)**

INFRACȚIUNE

A scăpat de pușcărie, deși a violat trei fete

Jucătorul divizionarei B Industria Sîrmei Cîmpia Turzii, Levente Fodor, a reușit să rămînă în libertate după ce le-a convins pe victime să-și retragă plîngerea

Radu Bichiș

Înfrîngerea suferită sîmbătă la Arad în fața lui UTA, scor 0-1, nu l-a întristat prea tare pe mijlocașul divizionarei B Industria Sîrmei Cîmpia Turzii, Levente Fodor. La 22 de ani, împreună cu alți doi prieteni apropiați, Fodor s-a gîndit să-și petreacă noaptea în discoteca din satul Viișoara, la doar cîțiva kilometri de Cîmpia Turzii. După ce au consumat alcool, tinerii au intrat în vorbă cu trei localnice, printre care și o minoră de 16 ani. Le-au scos la o plimbare în jurul discotecii, apoi Fodor și compania le-au promis celor trei o distracție pe cinste în oraș, la un pahar de vin. Fetele au acceptat, smulgîndu-i fotbalistului promisiunea că le va trimite cu un taxi la Poiana, satul unde aveau domiciliul.

Ajunși în Cîmpia Turzii, planurile băieților s-au schimbat radical. Distracția pe cinste a fost înlocuită cu un viol în toată regula, Fodor și ceilalți bătîndu-și joc fiecare de cele trei fete. A doua zi, acestea, care erau virgine înaintea violului, au povestit totul organelor de poliție, fiind demarată ancheta pentru cercetarea "petrecăreților". Ieri, însă, cînd dosarul a fost înaintat Parchetului, cele trei fete s-au răzgîndit și și-au schimbat declarațiile, susținînd că nu au fost obligate, ci au întreținut de bunăvoie relații sexuale cu Fodor și prietenii săi.

"Nu avem ce face, deoarece acțiunea penală se pune în mișcare la plîngerea părților. Fetele s-au înțeles cu agresorii în privința unei sume de bani și și-au schimbat declarațiile. În astfel de cazuri, deși au comis o faptă penală sancționată cu închisoarea, învinuiții scapă basma curată", a afirmat o sursă din Inspectoratul Județean de Poliție Cluj. De altfel, directorul sportiv al echipei, Mihai Bordea, a confirmat că jucătorul se află acasă. Fodor a refuzat să comenteze cele întîmplate.

S-a zvonit la început că ar fi vorba despre trei jucători de-ai noștri, ceea ce e cu totul neadevărat. Nu-l înțeleg pe Fodor ce l-a apucat, probabil s-o fi săturat de cantonamente. Cînd scapă, nimeni nu-l poate controla. Păcat de tatăl său, care e antrenor la club și un om foarte serios

Mihai Bordea, director sportiv al Industriei Cîmpia Turzii

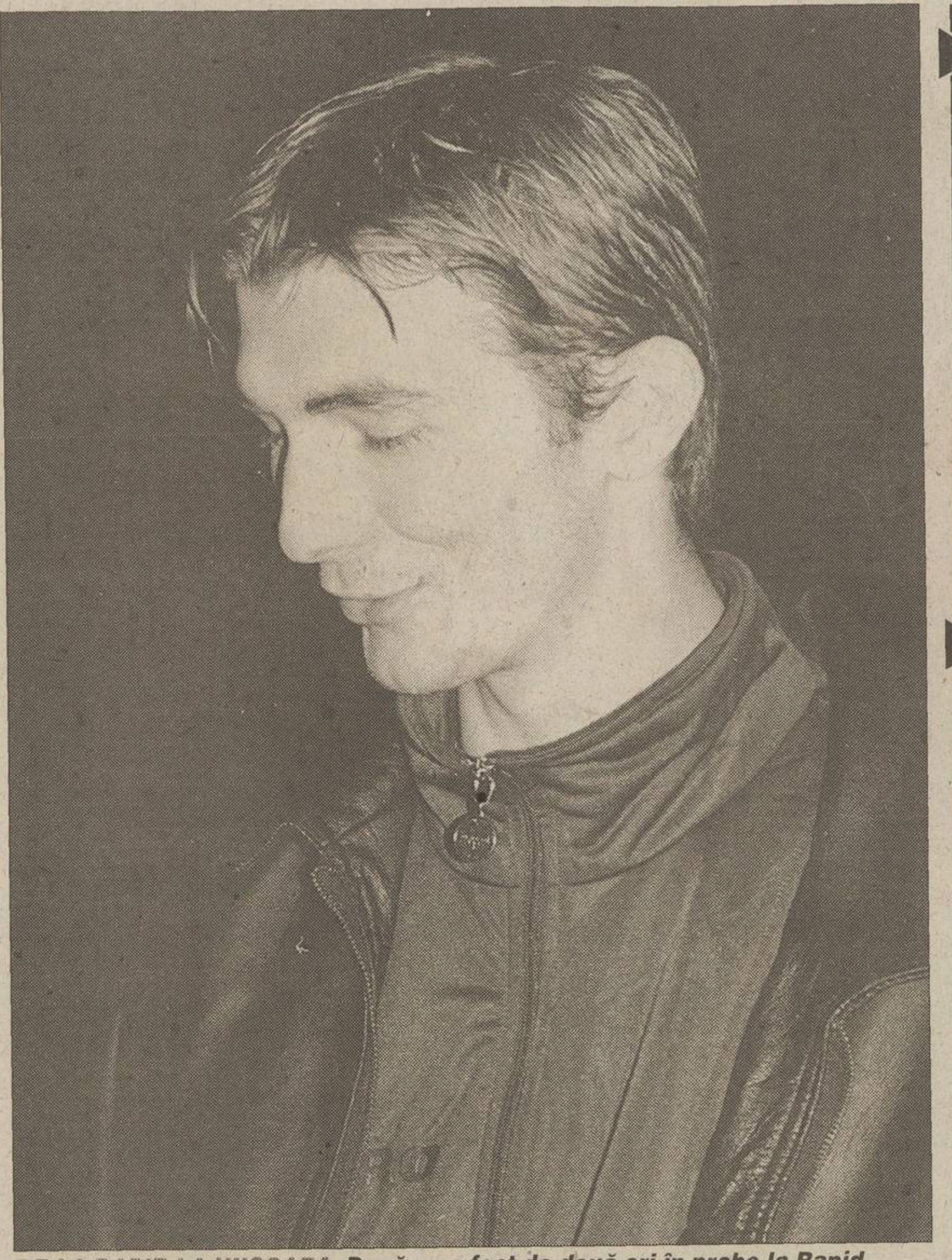

DE LA RAPID LA VIIȘOARA. *După ce a fost de două ori în probe la Rapid București, Fodor s-a întors la "micile nebunii", participînd cu băieții de cartier la escapada de la Viișoara*

APACHIȚEI SE AFLĂ ÎN AREST

Fost jucător la Gloria Buzău, "Poli" Iași, Constructorul Chișinău și Tiligul Tiraspol, Vasile Apachiței a violat în vară, în incinta Teatrului de copii "Luceafărul" din Iași, o studentă ucraineancă. Spre deosebire de Levente Fodor, Apachiței nu s-a înțeles cu victima sa, studentă în cadrul Universității de Medicină și Farmacie din Iași, aceasta refuzînd să-și retragă plîngerea. Apachiței se află acum în arestul Poliției Iași, Parchetul dispunînd începerea urmăririi penale în cazul său. (Ovidiu Minea - Iași)

FODOR RISCA ÎNCHISOAREA DE LA 5 LA 15 ANI

Codul Penal al României este foarte dur în privința pedepselor pe care le prevede infracțiunea de viol, mai ales cînd este comisă în participațiune și asupra unei minore, care constituie circumstanțe agravante. Astfel, la articolul 197, aliniatul 2, litera a se spune că "pedeapsa este închisoarea de la 5 la 15 ani dacă fapta a fost săvîrșită de două sau mai multe persoane împreună". Acțiunea penală se pune în mișcare la plîngerea prealabilă a persoanei vătămate, iar fapta nu se pedepsește dacă a intervenit căsătoria între victimă și autor înainte ca hotărîrea instanței să fi rămas definitivă.

Clasamentul general al antrenorilor după etapa a 10-a

Nr.	Nume	Oraș	Etapă
	324		
1	Chițu Adina Loredana	București	25
	318		
2	Dîu Traian Mihai	București	38
3	Gongea Cosmin	Caracal	34
	316		
4	Marcu Virgil	Timișoara	28
	315		
5	Georgescu Daniel	București	27
6	Gherase Stelian	Medgidia	36
7	Pena C. Magdalena	București	21
	314		
8	Colțatu Valentin	Calafat	38
9	Dîu Traian Mihai	București	39
10	Popa Valerian	Rm. Vîlcea	36
	313		
11	Georgescu Daniel	București	42
	312		
12	Bolborici Mihnea Ionuț	București	30
13	Ilin Tudorel	Caracal	34
	311		
14	Androșcă Adrian	București	35
15	Ghisoiu Mihai	București	34
16	Petrescu Horațiu	București	46
17	Riga Adrian Ion	București	30
	310		
18	Blănaru Mihai	București	32
19	Coloj Liviu	Filiași	37
20	Georgescu Dan Costin	București	19
21	Mîndru Ciprian	Scărișoara	36
22	Tanciu Marius Marin	Slatina	35
	309		
23	Dumbravă Nicolae	București	24
24	Gongea Cosmin	Caracal	35
25	Gongea Doru	Caracal	25
26	Ionescu Nicolae Cătălin	Pucioasa	32
27	Vărzaru A. Alexandra	Brașov	30
	308		
28	Blănaru Mihai	București	34
29	Cernica Doina	București	30
30	Dîu Traian Mihai	București	38
31	Ghenu Nicolae	București	35
32	Urse Adrian	Buzău	35
	307		
33	Amet Irfan	Cobadin	30
34	Blănaru Mihai	București	32
35	Cioroiu Victor Cosmin	Brăila	25
36	Dumbravă Georgian	București	29
37	Dumitrel Constantin	București	33
38	Georgescu Daniel	București	32
39	Gongea Cosmin	Caracal	30
40	Gongea Doru	Caracal	31
	306		
41	Alexandru Marcel	București	34
42	Bordea Adrian	București	32
43	Gongea Doru	Caracal	25
44	Musteață Marius	Sf. Ghe.	47
45	Nan Cristian	București	20
46	Popescu Robert Cristian	Constanța	28
47	Radu Mitu Constantin	Craiova	26
48	Stroescu Adrian	Timișoara	31
49	Velcu Alexandru Robert	Rm. Vîlcea	40
50	Vicol Mugurel	Galați	35
51	Zărnescu Aurel	București	23
	305		
52	Dîu Traian Mihai	București	37
53	Dragomir Petre	Brașov	32
54	Marcu Virgil	Timișoara	23
55	Ștefan Gheorghe	Pucioasa	28
56	Tănăsoiu Ion Daniel	Slatina	31
	304		
57	Alexandru Florinel Nicu	Rm. Sărat	33
58	Baba Radu	Buzău	38
59	Blănaru Mihai	București	35
60	Bolborici Mihnea Ionuț	București	26
61	Catrina Lucian Andrei	București	27
62	Condruz C. Alexandru	București	39
63	Done Ioan	București	39
64	Drăghici Sorin	Constanța	38
65	Gongea Cosmin	Caracal	21
66	Gongea Doru	Caracal	20
67	Luțan Dumitru	București	26
68	Marcu Virgil	Timișoara	30
69	Mihalache Robert	C-lung	33
70	Suciu Ilie	L. Tîrnavei	31
	303		
71	Apostoiu Rodica	Tg. Jiu	40
72	Bolborici Mihnea Ionuț	București	32
73	Bolborici Mihnea Ionuț	București	29
74	Ciobanu Adrian	București	37
75	Găină Daniel	Arad	31
76	Mladinescu M. Teodor	București	31
77	Oancea Robert	București	34
78	Porancea Codruț	Moeciu de Jos	27
79	Putinei Bogdan Ionuț	Videle	33
80	Radu Tonel	Calafat	32
81	Vălimăreanu Marian	Ploiești	35
	302		
82	Aldea Adrian Cornel	București	23
83	Alexandru Florinel Nicu	Rm. Sărat	37
84	Bîrlidă Constantin	Petrila	43
85	Bakos Dumitru	Constanța	41
86	Cîrneciu Adrian	Brăila	33
87	Cazan Raluca Georgeta	Breaza	32
88	Condruz C. Alexandru	București	44
89	Drăgan Raul Roberto	Constanța	34
90	Dumitru Mihai Dan	București	27
91	Găinuța Mario Silviu	București	30
92	Goina Ionuț Cristian	Beiuș	28
93	Gongea Doru	Caracal	30
94	Ilie Daniel	București	30
95	Mihalcea C. Cristian	București	30
96	Morea Marian	București	19
97	Sălăjan Aldea	Blaj	32
98	Stroian Andrei	București	36
99	Tudorache G. Sorinel	București	37
	301		
100	Ardelean Vasile Eugen	Baia Mare	28
101	Ballo Florentina	București	39
102	Brăilou Sorin Doru	Tg. Jiu	34
103	Brăilou Sorin Doru	Tg. Jiu	30
104	Chițu Iancu	București	30
105	Chițu Florin Niculae	București	28
106	Constantin M. Adrian	București	38
107	Dragomir Răzvan	București	37
108	Georgescu Dan Costin	București	34
109	Hamdi Mincu Mehmet	Constanța	28
110	Marcu Virgil	Timișoara	29
111	Miu Mihăiță	Caracal	33
112	Palade Nicoleta Doinița	București	34
113	Petrescu Horațiu	București	31
114	Roman Darius	Dej	20
115	Stăncescu Marin	Timișoara	23
	300		
116	Berbece Florin Alin	Dr. Tr. Sev.	29
117	Blăgău M. Loredana	Berca	42
118	Blăgău Sorin	Berca	46
119	Blănaru Mihai	București	36
120	Chițu Iancu	București	31
121	Cofaru Cătălin Claudiu	Breaza	35
122	Costea Augustin	București	24
123	Dîu Traian Mihai	București	37
124	Darie Gică	București	31
125	Fazakas Erno	M.-Ciuc	38
126	Ilie Narcisa C. Anca	București	31
127	Ionescu Nicolae Cătălin	Pucioasa	29
128	Ivan Sorin	Constanța	24
129	Năstase Ovidiu	C-lung M.	23
130	Rizea Vișan	București	26
131	Simion Marian Florin	Slatina	41
132	Socaciu Octavia	București	36
133	Ștefan Gheorghe	Pucioasa	24
134	Stoenescu M. Tiberiu	București	39
135	Vasile Ilie	Braniștea	21
	299		
136	Alexandru Florinel Nicu	Rm. Sărat	31
137	Cernica Doina	București	24
138	Cojocaru Corneliu	București	30
139	Coman Anișoara	Pucioasa	25
140	Diaconu Valerică	București	29
141	Drăghici Sorin	Constanța	38
142	Dună Dragoș Ștefan	București	29
143	Galan A. Constantin	București	31
144	Gongea Cosmin	Caracal	30
145	Gongea Cosmin	Caracal	26
146	Gongea Doru	Caracal	37
147	Gongea Doru	Caracal	32
148	Mladinescu M. Teodor	București	25
149	Mladinescu M. Teodor	București	29
150	Musteață Nicolae	Galați	29
151	Petre Marian	Călărași	23
152	Popistaș Dionisie	București	35
153	Rașca Florin	Arad	22
154	Samoiloiu Florin	București	38
155	Turcoianu Nelușu	Brăila	34
156	Vălimăreanu Marian	Ploiești	30
157	Vărzaru A. Alexandra	Brașov	25
158	Vărzaru Gheorghe	Brașov	26
159	Vișan Florian Alexandru	Bucecea	31
160	Vlad Leonard	Viperești	31
	298		
161	Baginean I. Alexandru	Aiud	31
162	Bolborici Mihnea Ionuț	București	31
163	Borza Bogdan	Cugir	30
164	Bota Daniel Paul	Lesnic	28
165	Ciovica Nicolae Cristinel	Brașov	26
166	Dîu Traian Mihai	București	32
167	Frîntu Marius	Sibiu	26
168	Georgescu Dan Costin	București	30
169	Ghinea Emilian	Tg. Jiu	31
170	Ionescu Stelian	București	26
171	Mitu Dragoș Vladuț	Caracal	31
172	Moldovan Mircea	Jibou	33
173	Musteață Nicolae	Galați	36
174	Năuiu Mihai Adrian	Caracal	21
175	Opran Dragoș	Craiova	23
176	Păcală Liliana	Dr. Tr. Sev.	31
177	Porancea Codruț	Moeciu de Jos	21
178	Șiclovan Mihai	Arad	26
179	Tudor Marian Nicolae	Făgăraș	25
180	Vărzaru Gheorghe	Brașov	25
	297		
181	Andronache Adrian	București	24
182	Asănică Ovidiu	Codlea	32
183	Bălan Cristin	C-lung	27
184	Ballo Mihai	București	36
185	Barna Ionel	Zalău	41
186	Bolborici Mihnea Ionuț	București	31
187	Cazan Raluca Georgeta	Breaza	24
188	Dîu Traian Mihai	București	35
189	Daianu Virgil	București	18
190	Dinu Constantin	București	39
191	Fulga Adrian	București	29
192	Georgescu Dan Costin	București	39
193	Mocanu Nicolae	Brașov	43
194	Neagu Isabela	Caracal	32
195	Negrea Radu Florin	București	46
196	Negurescu Fănel	București	30
197	Oancea Robert	București	27
198	Pană Marian	Cornetu	25
199	Popescu Alin	Săcele	22
200	Popovici Sorin Mihai	București	40
201	Porancea Codruț	Moeciu de Jos	27
202	Riga Adrian Ion	București	34
203	Sima Ion	București	30
204	Simion Paul	București	32
205	Sologon Irinel	Botoșani	28
206	Stănică Iliuță	Caracal	29
207	Stanciu Laurențiu	P. Leordeni	25
208	Suciu Ciprian	Suceava	27
209	Tokai Ioan	Arad	39
210	Valeanu Aurelia	București	29
211	Valeanu Gabriel	București	29
212	Vișan Florian Alexandru	Bucecea	37
213	Voicu Călin Mihai	Tîrgoviște	27
214	Zărnescu Aurel	București	17

Situația jucătorilor din Divizia Fantastică înaintea etapei a 11-a

PETROM

GLORIA - DINAMO

Duminică, ora 15:00, TV România 1

Cod	Jucător	Situație la zi	Șansă de joc	Pct. et.10	Total pct.
010	Cîmpeanu	titular	100%	-3	17
034	Jula	titular	100%	1	19
040	Miclăuș	la Gaz Metan		0	0
055	Săsărman	accidentat	0	0	0
071	Mîndrean	titular	100%	1	18
104	Miszti	titular	100%	2	20
117	V. Popa	titular	100%	1	23
125	Velcea	titular	100%	1	15
143	Coroian	titular	100%	4	20
154	Dăncuș	apt	30%	0	0
155	H. Cioloboc	titular	100%	1	26
160	Ceaușu	titular	100%	1	15
185	Sînmărtean	titular	100%	2	28
201	Vrăjitoarea	apt	40%	0	2
225	Turcu	apt	30%	1	4

Cod	Jucător	Situație la zi	Șansă de joc	Pct. et.10	Total pct.
019	Prunea	apt	10%	0	4
031	Semeghin	apt	60%	0	14
045	Ciurar	la Gaz Metan		0	0
066	Fl. Pîrvu	titular	100%	0	15
074	Tîlvan	titular	100%	2	18
082	V. Năstase	titular	100%	3	24
096	Mihali	retras		0	0
115	Onuț	apt	70%	0	9
116	Bolohan	titular	100%	2	25
118	Kiriță	apt	40%	0	16
122	Păcurar	la Foresta		0	0
169	V. Munteanu	apt	50%	0	4
170	Buia	la tineret		1	16
187	Tameș	titular	100%	1	27
192	Lupescu	plecat de la echipă		0	10
206	Zicu	apt	60%	0	8
223	S. Ilie	la tineret		0	3
235	Cl. Drăgan	apt	80%	1	7
245	Cl. Niculescu	apt	50%	2	23
247	Mihalcea	titular	100%	2	38

FC NAȚIONAL - FARUL

Sîmbătă, ora 17:00, TV România 1

Cod	Jucător	Situație la zi	Șansă de joc	Pct. et.10	Total pct.
016	Vintilă	titular	100%	5	23
038	Iordache	apt	50%	0	5
068	Curt	titular	100%	3	17
076	Ad. Matei	titular	100%	3	20
086	Potocianu	apt	20%	2	15
094	Carabaș	titular	100%	3	27
102	Papură	apt	50%	3	25
110	P. Marin	titular	100%	3	11
127	Ov. Petre	accidentat	0	0	12
139	Falub	apt	50%	0	4
171	G. Coman	titular	100%	1	18
177	G. Popescu	titular	100%	2	24
200	Mitrovici	titular	100%	1	28
226	Caramarin	titular	100%	2	24
240	Sg. Radu	titular	100%	1	27
249	R. Niculescu	accidentat	40%	0	4

Cod	Jucător	Situație la zi	Șansă de joc	Pct. et.10	Total pct.
005	Curcă	apt	70%	-1	9
023	Cr. Petcu	apt	50%	0	5
024	Senin	titular	100%	6	25
036	Culeafă	apt	10%	0	0
050	I. Barbu	titular	100%	5	28
114	Trofin	apt	60%	0	10
129	Cristocea	titular	100%	3	29
134	Chirea	titular	100%	2	18
141	Bădescu	apt	10%	0	16
165	Abăluță	titular	100%	2	20
197	Țeican	apt	50%	0	6
205	L. Mihai	titular	100%	9	29
221	Cr. Negru	titular	100%	2	4

OȚELUL - FC BRAȘOV

Sîmbătă, ora 15:00

Cod	Jucător	Situație la zi	Șansă de joc	Pct. et.10	Total pct.
017	Cr. Munteanu	titular	100%	4	22
022	L. Nemțanu	la Fulgerul Bragadiru		0	0
028	A. Toma	titular	100%	3	23
053	Ghionea	titular	100%	4	25
079	Tofan	titular	100%	3	18
089	Pelin	titular	100%	3	23
142	Maleș	apt	50%	0	2
152	Boștină	titular	100%	2	20
159	V. Tănase	accidentat	0	0	0
174	B. Andone	titular	100%	1	22
175	Baștină	titular	100%	1	22
224	Guriță	titular	100%	1	25

Cod	Jucător	Situație la zi	Șansă de joc	Pct. et.10	Total pct.
011	Arcanu	rezervă	0	0	
013	Dossey	titular	100%	0	19
032	Fl. Moldovan	titular	100%	6	16
039	I. Andrașl	apt	70%	2	12
059	Cazangiu	la Gaz Metan		0	0
083	Isăilă	titular	100%	3	25
099	Bodea	titular	100%	3	25
103	Buta	titular	100%	2	21
107	Măuță	apt	40%	0	0
137	Stere	titular	100%	5	19
151	I. Badea	apt	80%	0	9
168	Cocan	apt	50%	0	13
184	Buga	apt	60%	2	19
217	Iorga	titular	100%	4	7
241	Vascko	apt	50%	0	3

FCM BACĂU - ASTRA

Sîmbătă, ora 20:30, Acasă

Cod	Jucător	Situație la zi	Șansă de joc	Pct. et.10	Total pct.
001	Ignătescu	accidentat	0	1	6
018	Lucescu	titular	100%	4	10
027	Codreanu	titular	100%	2	16
033	Fl. Ganea	apt	50%	0	14
054	Bolfă	la FC Onești		0	0
088	R. Ciobanu	titular	100%	3	16
106	Gireadă	titular	100%	2	15
124	Vetrea	la FC Onești		0	1
133	Fl. Croitoru	la FC Onești		0	1
138	Pitu	apt	80%	4	23
157	Apostol	titular	100%	2	15
186	Iftodi	apt	50%	0	15
208	Zlati	la FC Onești		0	0
215	Fl. Petcu	titular	100%	4	12
228	Bădoi	apt	80%	2	12
238	Ciocoiu	apt	80%	0	11
239	Cursaru	titular	100%	5	30

Cod	Jucător	Situație la zi	Șansă de joc	Pct. et.10	Total pct.
014	Mulțescu	titular	100%	4	21
029	Mihart	titular	100%	2	28
063	Lingurar	apt	70%	3	5
070	Negoiță	la tineret		0	22
095	Lăcustă	apt	60%	0	21
111	Petroesc	titular	100%	4	31
173	Crăciun	titular	100%	1	15
179	Ilyeș	titular	100%	1	19
214	M. Dăscălescu	la tineret		0	12
229	Dună	titular	100%	2	22
233	Bîrsan	apt	80%	0	14
234	Mihalache	accidentat	0	0	0

PETROLUL - CEAHLĂUL

Sîmbătă, ora 15:00

Cod	Jucător	Situație la zi	Șansă de joc	Pct. et.10	Total pct.
002	Cernea	titular	100%	-3	1
004	Irimia	accidentat	0	0	7
030	Oancea	apt	50%	2	2
035	Lupșa	titular	100%	1	17
041	M. Roșu	la FC Bihor		0	0
056	V. Voinea	apt	50%	1	9
064	Toporan	titular	100%	1	16
091	Rohat	titular	100%	1	18
130	A. Savu	titular	100%	1	18
144	E. Tudor	accidentat	0	0	14
153	Pancovici	accidentat	0	1	15
189	D. Todoran	apt	60%	0	18
211	Gh. Orlando	titular	100%	1	18
230	Costescu	titular	100%	5	23

Cod	Jucător	Situație la zi	Șansă de joc	Pct. et.10	Total pct.
015	Lefter	apt	30%	0	4
048	Purică	apt	50%	2	12
057	Domșa	plecat		0	5
058	Alistar	titular	100%	3	8
078	M. Ionescu	titular	100%	3	11
132	T. Șerban	titular	100%	2	11
146	Solomon	titular	100%	2	22
148	Botez	apt	50%	0	0
158	Enache	titular	100%	8	20
172	C. Ilie	titular	100%	2	16
199	M. Nemțanu	apt	20%	0	0
242	Axinia	accidentat	30%	2	15

FC ARGEȘ - RAPID

Sîmbătă, ora 14:30, ProTV

Cod	Jucător	Situație la zi	Șansă de joc	Pct. et.10	Total pct.
009	Colceag	titular	100%	0	4
046	M. Stan	apt	50%	0	12
062	Stroe	apt	30%	0	15
067	Șomcherechi	titular	100%	1	8
075	Bogoi	titular	100%	2	13
081	Crivac	titular	100%	2	11
084	Diță	titular	100%	1	21
098	Dancia	apt	40%	0	6
147	Gr. Tudor	apt	60%	0	6
162	A. Chiriță	apt	20%	0	7
163	Cr. Vlad	apt	60%	0	5
181	Bălașa	titular	100%	2	17
202	N. Dică	titular	100%	2	16
210	Ghindă	apt	20%	0	0
213	Bukvici	apt	50%	1	9
231	Bîrdeș	la Inter. Pitești		0	5
246	Vlădoiu	titular	100%	2	10

Cod	Jucător	Situație la zi	Șansă de joc	Pct. et.10	Total pct.
012	Dolha	bolnav	0	0	26
061	Raț	titular	100%	4	26
065	Maftei	accidentat	0	0	0
073	Dulca	plecat		0	0
077	Șoavă	apt	90%	3	21
085	D. Chiriță	titular	100%	4	18
092	Perjă	apt	50%	0	18
100	Mutică	titular	100%	7	13
108	Frăsineanu	plecat în Israel		0	0
112	Stanciu	titular	100%	3	21
119	Iencsi	titular	100%	4	29
150	N. Răducan	apt	50%	0	1
164	Bundea	plecat în Germania		0	0
180	Schumacher	titular	100%	2	29
183	Ghioane	la Dinamo Kiev		0	0
188	Măldărășanu	titular	100%	2	14
190	Sabău	apt	90%	3	19
219	V. Ion	plecat		0	0
222	N. Constantin	apt	50%	0	2
236	R. Niță	apt	80%	2	13
248	Pancu	suspendat	0	7	41

U CRAIOVA - SPORTUL

Sîmbătă, ora 15:00

Cod	Jucător	Situație la zi	Șansă de joc	Pct. et.10	Total pct.
003	Neamțu	la Rocar		0	0
006	Bogdan	transferabil		0	0
047	Vochin	apt	70%	1	16
060	Florea	la Șahtior Donețk		0	0
069	Baldovin	apt	50%	0	14
087	Naicu	apt	50%	0	8
093	Stoican	suspendat	0	2	23
097	Dragomir	apt	80%	1	16
105	C. Dobre	titular	100%	5	20
126	Șt. Grigorie	apt	50%	0	13
131	D. Rednic	titular	100%	0	8
140	Danciu	titular	100%	4	14
145	M. Mitu	plecat în Belgia		0	0
149	Domocoș	accidentat	0	0	18
176	M. Sava	titular	100%	3	8
[illegible]	Iacob	[illegible]	[illegible]	[illegible]	[illegible]
[illegible]	Manta	[illegible]	[illegible]	[illegible]	[illegible]
[illegible]	[illegible]	plecat în China		[illegible]	[illegible]
[illegible]	Bărcăuan	[illegible]	[illegible]	[illegible]	[illegible]

Cod	Jucător	Situație la zi	Șansă de joc	Pct. et.10	Total pct.
007	Stanca	apt	50%	-3	3
025	Musteață	apt	70%	2	17
026	Secăreanu	titular	100%	2	5
042	Farmache	accidentat	0	0	10
049	Păunescu	accidentat	0	0	0
052	Galamaz	titular	100%	2	19
123	A. Dumitru	titular	100%	0	8
128	Cr. Irimia	titular	100%	2	9
136	G. Bucur	titular	100%	2	24
156	Pădureț	titular	100%	3	25
198	Mazilu	apt	70%	2	22
204	O. Chihaia	apt	50%	1	7
209	Ciubotariu	apt	50%	0	9
220	Diniță	titular	100%	3	20

STEAUA - UMT

Duminică, ora 20:30, ProTV

Cod	Jucător	Situație la zi	Șansă de joc	Pct. et.10	Total pct.
020	M. Tudor	titular	100%	-2	5
044	Bordeanu	apt	30%	0	3
072	Miu	titular	100%	1	23
080	Mitriță	titular	100%	0	20
090	B. Nicolae	apt	40%	3	20
101	D. Bălan	apt	40%	0	3
109	Baciu	apt	80%	1	10
113	[illegible]	[illegible]	[illegible]	[illegible]	[illegible]
120	[illegible]	[illegible]	[illegible]	[illegible]	[illegible]
166	Paraschiv	[illegible]	[illegible]	[illegible]	[illegible]
[illegible]	Lincar	[illegible]	[illegible]	[illegible]	[illegible]
[illegible]	Lîtă	[illegible]	[illegible]	[illegible]	[illegible]
[illegible]	Fl. Dumitru	[illegible]	[illegible]	[illegible]	[illegible]
[illegible]	Neaga	suspendat	[illegible]	[illegible]	[illegible]
[illegible]	Trică	[illegible]	[illegible]	[illegible]	[illegible]
[illegible]	Dănciulescu	titular	[illegible]	[illegible]	[illegible]
[illegible]	Cl. Răducanu	[illegible]	[illegible]	[illegible]	[illegible]

Cod	Jucător	Situație la zi	Șansă de joc	Pct. et.10	Total pct.
008	Almășan	scos din lot		0	-6
021	Goșa	titular	100%	2	10
037	Briciu	titular	100%	2	10
043	M. Kovacs	apt	50%	0	3
051	Mada	titular	100%	2	14
121	Ritter	la tineret		0	3
135	Marișescu	accidentat	0	0	0
161	Fl. Călin	titular	100%	3	17
[illegible]	Cojan	[illegible]	[illegible]	[illegible]	[illegible]
[illegible]	Gușatu	la FC Bihor		[illegible]	[illegible]

Schimbările de ultim moment față de tabelul de mai sus aparțin antrenorilor celor 16 formații

Grupaj statistic realizat de Marian Toader, Bogdan Luben, Liviu Matache și Ion Popescu

064-89.10.42
064-89.10.43
064-89.10.44 SEX
NON-STOP · NON-STOP · NON-STOP

[01] 30.70.800

Telefonul automat este disponibil 24 de ore din 24, fără taxe suplimentare

Azi, între orele 10:00 și 16:00, se pot face schimbări pentru vineri la telefoanele:

311.21.13, 311.02.14 și 312.17.40

Modifică-ți echipa folosind și adresele noastre de Internet:

www.prosport.ro și www.diviziafantastica.ro

FĂRĂ ORIZONT. Marius Niculae (dreapta) s-a luptat aproape de unul singur şi fără folos cu defensiva supraaglomerată a lui Santa Clara

SCP SPORTING LISABONA

Seara batistelor albe

Suporterii "leilor" l-au contestat din nou pe antrenorul Bölöni după sahul (0-0) impus la Lisabona de modesta Santa Clara

Daniel Scorpie

Loţi Bölöni pare condamnat să trăiască într-un stres continuu în Portugalia. Suporterii lui Sporting nu sînt dispuşi să-i mai ierte nici un pas greşit antrenorului român, după ce l-au sufocat cu afecţiunea lor în primele săptămîni petrecute la Lisabona. Nu pot accepta deviza "una caldă, alta rece" a evoluţiilor cu care favoriţii i-au obişnuit în ultima vreme. Triumful de joi din Cupa UEFA, cu Halmstad, venit după eşecul de la Braga, a fost şters cu buretele de ultimul rezultat obţinut luni în campionat: 0-0 cu Santa Clara, aflată în coada clasamentului.

Pentru a doua oară în mai puţin de o lună, fanii "leilor" l-au contestat pe Bölöni. Dacă la returul cu Midtjylland din Cupa UEFA l-au fluierat doar, de data asta i-au oferit un show cu mii de batiste albe fluturate ostentativ, cerîndu-i demisia. Manifestare la care asistenţa de pe "Alvalade" s-a mobilizat la episoadele înlocuirii celui mai bun jucător, Joao Pinto, şi mai ales a lui Luis Filipe, în penultimul minut, mutare efectuată parcă pentru a tăia elanul ofensiv al "alb-verzilor", şi aşa extrem de palid în prima oră a partidei cu Santa Clara.

Nici presa nu l-a cruţat pe fostul selecţioner român. Cele mai dure critici i le-a adus "O Jogo", care a titrat pe prima pagină "Fiasco", anunţînd că "pentru Bölöni vin vremuri grele". Cotidianul lusitan a afirmat că "relaţia dintre antrenor şi suporteri s-a complicat foarte mult, mesajul adresat luni prin marea de batiste albe fiind cît se poate de limpede". Acelaşi ziar îl acuză pe Loţi "pentru forma slabă a jucătorilor, tactica greşită aleasă şi atitudinea globală a echipei, care a evoluat foarte lent două treimi din meci. În plus, permanenta rotaţie în teren a jucătorilor le-a slăbit încrederea şi a afectat stabilirea unor automatisme. Doar cu şuturile de la distanţă ale lui Marius Niculae şi Sa Pinto nu poţi emite pretenţii să cîştigi".

De altfel, atacantul român, folosit tot meciul, a fost printre puţinii care s-au mai zbătut, spre deosebire de Jardel, care a recunoscut că a prins cel mai slab joc de cînd s-a întors în Portugalia. Mea culpa şi-a făcut şi Bölöni. "N-am avut inspiraţie, am jucat fără viteză şi am irosit nenumărate ocazii de gol după pauză", s-a justificat Loţi, care a dat vina şi pe ghinion pentru semieşecul de luni.

Modă copiată de la coride

Fluturarea batistelor pe stadioanele de fotbal e o manifestare tradiţională în Peninsula Iberică şi a fost împrumutată de la coride. Spectatorii le folosesc pe cele albe în semn de dispreţ faţă de toreadorul neiscusit şi pe cele verzi atunci cînd solicită schimbarea taurului din arenă cu unul mai puternic. La fotbal însă, suporterii uzează doar de batistele albe, pe care le poartă în buzunar la fiecare partidă şi le scot ori de cîte ori îi nemulţumeşte evoluţia favoriţilor. Prin fluturarea lor insistentă, fanii cer demisia antrenorului sau a preşedintelui echipei şi, în unele cazuri, protestează faţă de maniera de arbitraj.

CIFRE

Sporting nu poate cîştiga cînd Jardel şi Niculae nu înscriu

Dacă Jardel şi Niculae lipsesc de pe lista marcatorilor, formaţia lui Bölöni are mari probleme. Cu excepţia partidei cu Braga, din deplasare, unde atacantul brazilian a dat un gol, dar Sporting a pierdut, toate rezultatele pozitive ale "leilor" au depins de randamentul cuplului ofensiv. Niculae a fost decisiv în trei meciuri, marcînd pînă acum de 5 ori, în timp ce Jardel şi-a pus amprenta pe celelalte evoluţii reuşite ale echipei din Lisabona, semnînd 11 goluri.

FC Porto (a)	1-0	Niculae
Belenenses (d)	0-3	-
Alverca (a)	0-1	-
Uniao Leiria (d)	1-1	Jardel (p)
Gil Vicente (a)	3-1	Niculae 2, Jardel (p)
Midtjylland * (d)	3-0	Babb, Beto, Jardel
Farense (d)	3-1	Jardel 3 (1p)
Midtjylland * (a)	3-2	Jardel 2, autogol
Guimaraes (a)	5-0	Joao Pinto, Niculae, Beto, Jardel 2
Braga (d)	1-2	Jardel
Halmstad * (d)	1-0	Niculae
Santa Clara (a)	0-0	-

Notă: * - meci în Cupa UEFA, (a) - acasă, (d) - deplasare, (p) - penalty

LIGA CAMPIONILOR

ETAPA A 5-A, ASEARĂ

GRUPA E

JUVENTUS TORINO - FC PORTO 3-1
(Del Piero 32, Montero 47, Trezeguet 73 - Clayton 13)

JUVENTUS: Buffon - Tudor, Thuram, Montero, Paramatti - Zambrotta (72 Zenoni), Tacchinardi, Davids (88 Birindelli), Nedved - Trezeguet, Del Piero (76 Maresca). Antr. M. Lippi

FC PORTO: Ovcinikov - Ibarra (75 Rubens Junior), Andrade, Ricardo Carvalho, Mario Silva - Capucho, Costinha, Deco (67 Rafael), Soderstrom - Pena, Clayton (61 Helder). Antr. O. Machado

A arbitrat Anders Frisk (Suedia)

ROSENBORG TRONDHEIM - CELTIC GLASGOW 2-0
(Brattbakk 18, 35)

ROSENBORG: Arason - O.I. Olsen, Hoftun, Basma, Saarinen - Brattbakk, O. Berg (74 Winsnes), Skammelsrud, Strand - Rushfeldt, George (83 B.I. Johnsen). Antr. N. A. Eggen

CELTIC: Douglas - Valgaeren, Balde, Mjallby - Agathe, Lambert, Lennon, S. Petrov (68 Moravcik), Thompson (79 Hartson) - H. Larsson, Sutton. Antr. M. O'Neill

A arbitrat Juan Antonio Fernandez Marin (Spania)

CLASAMENT

1 JUVENTUS	5	3	2	0	8-4	11
2 FC Porto	5	2	1	2	6-5	7
3 Celtic	5	2	0	3	4-8	6
4 Rosenborg	5	1	1	3	4-5	4

Ultima etapă (31 octombrie): Celtic - Juventus, FC Porto - Rosenborg.

GRUPA F

OLYMPIQUE LYON - FC BARCELONA 2-3
(Luyiundula 66, Carriere 88 - Kluivert 9, Rivaldo 18, Gerard 90+4)

LYON: Coupet - Chanelet (53 Delmotte), Muller, Edmilson (26 Cacapa), Brechet (78 Laigle) - Violeau, Carriere, Foe, Juninho Pernambucano - Govou, Luyindula. Antr. J. Santini

FC BARCELONA: Bonano - Puyol, Christanval, F. de Boer, Coco (58 Reiziger) - Gabri, Luis Enrique (73 Gerard), Xavi, Cocu - Kluivert, Rivaldo (87 Geovanni). Antr. C. Rexach

A arbitrat Graham Poll (Anglia)

FENERBAHCE ISTANBUL - BAYER LEVERKUSEN 1-2
(Oktay 40 - B. Schneider 21, Kirsten 34)

FENERBAHCE: Ruştu - M. Dogan, Mert Merici, Ukechukwu, Yusuf (52 Ogun) - Lazetici (65 Bayraktar), Johnson, Revivo, Ali Akdeniz (77 Rapajci) - Oktay, Ali Gunes. Antr. M. Denizli

LEVERKUSEN: Butt - Sebescen, Nowotny, Zivkovici - B. Schneider, Basturk (90 Vranjes), Ramelow, Ballack, Ze Roberto - Neuville (83 Ojigwe), Kirsten (68 Brdarici). Antr. K. Toppmoller

A arbitrat Terje Hauge (Norvegia)

CLASAMENT

1 FC BARCELONA	5	4	0	1	11-5	12
2 LEVERKUSEN	5	4	0	1	8-5	12
3 Lyon	5	2	0	3	6-7	6
4 Fenerbahce	5	0	0	5	3-11	0

Ultima etapă (31 octombrie): FC Barcelona - Fenerbahce, Leverkusen - Lyon.

GRUPA G

DEPORTIVO LA CORUÑA - OSC LILLE 1-1
(Tristan 13 penalty - B. Cheyrou 20 penalty)

LA CORUÑA: Nuno - Hector, Donato, Helder, Capdevila - Victor, Emerson (61 Sergio), Duscher, Valeron (70 Djalminha), Amavisca - Tristan (76 Pandiani). Antr. J. Irureta

LILLE: Wimbee - Pichot, Delpierre, Fahmi, Ecker - Landrin, N'Diaye (81 Cheyrou), D'Amico, Bruno Cheyrou - Bassir (90 Beck), Sterjovski (88 Collot). Antr. V. Halilhodzici

A arbitrat Lubos Michel (Slovacia)

MANCHESTER UNITED - OLYMPIAKOS PIREU 3-0
(Solskjaer 79, Giggs 88, Van Nistelrooy 90Ă4)

MANCHESTER: Barthez - G. Neville, Blanc, Brown, Irwin - Beckham, Butt (73 Solskjaer), Veron, Giggs - Van Nistelrooy, Scholes. Antr. A. Ferguson

OLYMPIAKOS: Eleftheropoulos - Patsatzoglou, Anatolakis, Mavrogenidis (46 Poursanidis), Kontis - Giannakopoulos (83 Roberts), Karembeu, Amanatidis, Djordjevici - Ofori-Quaye, Alexandris (63 Alvez). Antr. T. Lemonis

A arbitrat Vitor Manuel Melo Pereira (Portugalia)

CLASAMENT

1 LA CORUÑA	5	2	3	0	9-7	9
2 MANCHESTER	5	3	0	2	9-5	9
3 Lille	5	1	2	2	6-6	5
4 Olympiakos	5	1	1	3	5-11	4

Ultima etapă (31 octombrie): Olympiakos - La Coruna, Lille - Manchester.

GRUPA H

BAYERN MÜNCHEN - FEYENOORD ROTTERDAM 3-1
(Van Gobbel 12 autogol, Santa Cruz 30, 90+1 - Elmander 25)

BAYERN: *Kahn - Sagnol, Kuffour, R. Kovaci, Lizarazu (46 Tarnat) - Salihamidzici,* Hargreaves, Fink (83 Thiam), Paulo Sergio (69 Zickler) - Santa Cruz, Pizarro. Antr. O. Hitzfeld

FEYENOORD: Zoetebier - Collen, Van Wonderen, Van Gobbel (46 Gyan), Rzasa - Emerton, Bosvelt, Paauwe, Van Gastel (80 Smolarek) - Elmander, Ono. Antr. B. van Marwijk

A arbitrat Lucilio Cardoso Batista (Portugalia)

SPARTAK MOSCOVA - SPARTA PRAGA 2-2
(Robson 4, Bestciastnih 35 - Holub 30, Babnic 90+3)

SPARTAK: Levitki - Kovtun, Aly Kebe, Ananko, Parfenov - Baranov, Bulatov, Titov, Ţihmeistruk (46 Mitrevski) - Bestciasnih, Robson. Antr. O. Romanţev

SPARTA: Cech - Grygera, Novotny, Hubschmann, Labant - Sionko (83 Sloncik), Hasek, Jarosik, Michalik (73 Babnic) - Holub (57 Zelenka), Kincl. Antr. J. Hrebik

Arbitru: Graham Barber (Anglia)

CLASAMENT

1 SPARTA	5	3	2	0	10-2	11
2 BAYERN	5	3	2	0	13-5	11
3 Feyenoord	5	0	2	3	5-13	2
4 Spartak	5	0	2	3	6-14	2

Ultima etapă (31 octombrie): Sparta - Bayern, Feyenoord - Spartak.

UEFA CHAMPIONS LEAGUE

Grupa G ▶ MANCHESTER 3 0 OLYMPIAKOS ◀

Ce n-au reuşit vedetele

Rezerva Solskjaer a deschis gazdelor drumul spre victorie, după ce, în prealabil, starurile Giggs şi Van Nistelrooy rataseră exasperant

FESTIVALUL RATĂRILOR. Pînă la deschiderea scorului, în minutul 79, englezii au irosit ocazie după ocazie. Aici, Scholes, la pămînt, n-a reuşit să introducă balonul în plasă nici dintr-un metru

Aurelian Botezatu

Cine şi-ar fi închipuit că Manchester United va avea atîtea probleme în acest sezon? Cu Veron, cu Van Nistelrooy. Cine ar fi crezut că pînă şi Olympiakos Pireu va reuşi să le pună beţe-n roate englezilor trei sferturi din meci, mai ales după ce pentru Beckham et comp. turul de la Atena, încheiat cu 2-0, fusese o plimbare de voie? Nici măcar managerul Alex Ferguson, dovadă că în vară şi-a permis să renunţe cu atîta uşurinţă la un fundaş de clasă ca Stam.

Aseară, gazdele veneau după două înfrîngeri consecutive: 2-3 cu La Coruna, în trecuta etapă de Ligă, şi 1-2 cu Bolton în campionat. Ambele eşecuri pe teren propriu. "Un nou pas greşit nu ne mai putem permite", le-a atras atenţia Ferguson elevilor săi în preziua meciului. Dar e greu să treci aşa de uşor peste un dublu şoc, chiar şi atunci cînd te numeşti Giggs, Keane sau Blanc. Ei au început bine, ca de fiecare dată de altfel, dar acum au avut surpriza să dea peste peste un portar, Eleftheropoulos, în mare formă. L-au încercat, pe rînd, Giggs, Scholes, dar mai ales Van Nistelrooy. Cu lovituri de cap, cu şuturi din poziţie excelentă inclusiv din penalty, însă de fiecare dată portarul grec a rezolvat in extremis.

Ceea ce nu reuşiseră atîta vreme supervedetele, să spargă o dată gheaţa, i-a ieşit super-rezervei Solskjaer. Vi-l mai aduceţi aminte din finala Champions League 1999, cînd i-a adus izbînda lui Manchester în prelungiri? Intrat în minutul 73, norvegianul a deschis scorul şase minute mai tîrziu! 1-0 pentru Manchester şi drumul spre victorie era de acum deschis, Giggs şi Van Nistelrooy neîntîrziind prea mult cu golurile unui succes în care, la un moment dat, nimeni nu mai credea. Bineînţeles, cu excepţia lui Solskjaer.

Grupa F

▶ LYON 2 3 BARCELONA ◀

Punct ochit, puncte lovite

Un punct. Doar atît despărţea pe FC Barcelona de zorii fazei următoare a Ligii. Un punct mic, dar care a stîrnit atîta obsesie în "Camp Nou", unde, cu excepţia stagiunii 1999-2000, nu s-a respirat aerul nobil al înălţimilor întrecerii! Antrenorul Carles Rexach şi-a dorit atît de mult ca echipa catalană să scape mai devreme de griji încît, la meciul de la Lyon, a renunţat la formula s-a favorită în ofensivă, tridentul. "Mai puţini atacanţi, mai multă siguranţă", pare să-şi fi spus Charly, ce i-a fixat în faţă pe Kluivert şi Rivaldo, ţinîndu-l alături de el pe Saviola. A fost o strategie cîştigătoare.
Barcelona a obţinut nu un punct, ci pe toate, cîştigînd cu 3-2, iar primele două reuşite au aprţinut chiar celor pe care Rexach a mizat, duo-ul olandezo-brazilian. Egalarea lyoneză din repriza secundă a fost anulată în minutul 4 al prelungirilor de nou intratul Gerard *(foto)*, scăpat singur într-o cursă de aproape 60 de metri. *(Constantin Popescu)*

ASTĂZI

Grupa A

▶ Anderlecht - Lokomotiv ◀

Stadion: Constant Vanden Stock
Arbitru: Michael McCurry (Scoţia)
Absenţi: Alin Stoica, De Bilde, Seol, Jestrovici (accidentaţi) - Obradovici (suspendat)

Echipe probabile

ANDERLECHT: De Wilde - Crasson, Ilici, Traore, Hendrikx - Iaşciuk, Vanderhaeghe, Hasi, Bassegio, Dindane - Mornar. **Antr.** A. Anthuenis

LOKOMOTIV: Nigmatulin - Lekcetho, Ignaşevici, Şugainov, Cerevcenko, Sennikov - Izmailov, Loskov, Maminov - Obiorah, Pimenov. **Antr.** I. Semin

CLASAMENT

1 Real Madrid	4	4	0	0	12-2	12
2 AS Roma	4	2	1	1	4-3	7
3 Anderlecht	4	0	2	2	2-7	2
4 Lokomotiv	4	0	1	3	2-8	1

▶ Real Madrid - AS Roma ◀

(ProTV, în direct de la ora 21:30)
Stadion: Santiago Bernabeu
Arbitru: Hellmut Krug (Germania)
Absenţi: Solari, Savio, Ivan Campo, Karanka (accidentaţi) - Montella (accidentat), Panucci (fără drept drept de joc)

Echipe probabile

REAL MADRID: Casillas - Salgado, Hierro, Pavon, Roberto Carlos - Figo, Makelele, Zidane, McManaman - Raul, Guti. **Antr.** V. Del Bosque

AS ROMA: Antonioli - Zebina, Samuel, Zago - Cafu, Emerson, Tommasi, Candela - Totti, Batistuta, Delvecchio. **Antr.** F. Capello

Grupa B

▶ Borussia - Dinamo Kiev ◀

(RTL, în direct de la ora 21:15)
Stadion: Westfalen
Arbitru: Kyros Vassaras (Grecia)
Absenţi: M. Amoroso (suspendat), Ewerthon (fără drept de joc) - Holovko (suspendat), Dmitrulin, Kosovski (accidentaţi)

Echipe probabile

DORTMUND: Lehmann - Evanilson, Wörns, Kohler, Dede - Reuter, Rosicky, Oliseh - Sörensen, Koller, Ricken . **Antr.** M. Sammer

DINAMO KIEV: Reva - Husin, Vaşciuk, Fedorov, Nesmaşnîi - Ghioane , Gavrancici, Melaşcenko, Cernat, Bialkevici - Idahor . **Antr.** V. Lobanovski

CLASAMENT

1 Liverpool	4	2	2	0	4-2	8
2 Boavista	4	2	1	1	7-5	7
3 Dortmund	4	1	2	1	5-5	5
4 Dinamo Kiev	4	0	1	3	4-8	1

▶ Boavista - FC Liverpool ◀

Stadion: Bessa
Arbitru: Karl-Erik Nilsson (Suedia)
Absenţi: *Jorge Couto (accidentat)* - Gerrard, Owen (accidentaţi)

Echipe probabile

BOAVISTA: Ricardo - Rui Oscar, Turra, Pedro Emanuel, Lima - Bosingwa, Frachaut, Erwin Sanchez, Dudá - Marcio, Alexandre. **Antr.** J. Pacheco

LIVERPOOL: Dudek - Carragher, Henchoz, Hyypia, Riise - Barmby, Hamann, McAllister, Murphy - Heskey, Fowler. **Antr.** P. Thompson

Grupa C

▶ Panathinaikos - Schalke ◀

Stadion: Louis Spiros
Arbitru: Alain Sars (Franţa)
Absenţi: Kirgiakos (suspendat) - Mpenza, Agali (accidentaţi)

Echipe probabile

PANATHINAIKOS: Nikopolidis - Seitaridis, Henriksen, Vokolos, Fissas - Bassinas, Paulo Sousa, Karagounis, Kolkka - Vlaovici, Olisadebe. **Antr.** Y. Kirastas

SCHALKE: Reck - Hajto, Waldoch, Matellan, Van Kerckhoven - Asamoah, Thon, Van Hoogdalem, Moller, Vermant - Sand. **Antr.** H. Stevens

CLASAMENT

1 Panathinaikos	4	3	0	1	6-2	9
2 Arsenal	4	2	0	2	5-5	6
3 Mallorca	4	2	0	2	2-6	6
4 Schalke	4	1	0	3	6-6	3

▶ Arsenal - Real Mallorca ◀

Stadion: Highbury
Arbitru: Dick Jol (Olanda)
Absenţi: Seaman, Adams (accidentaţi) - Roa (accidentat), Eto'o (suspendat)

Echipe probabile

ARSENAL: Wright - Lauren, Campbell, Upson, A. Cole - Ljunberg, Vieira, Van Bronckhorst, Parlour - Bergkamp, Henry. **Antr.** A. Wenger

MALLORCA: Miki - Campano, Olaizola, Nadal, M. Soler - Novo, Engonga, Marcos, Paunovici - Biagini, Luque. **Antr.** S. Kresici

Grupa D

▶ Lazio - Galatasaray ◀

(STAR TV, în direct de la ora 21:45)
Stadion: Olimpico
Arbitru: Nikolai Levnikov (Rusia)
Absenţi: Liverani (fără drept de joc) - Bulent, Capone (accidentaţi)

Echipe probabile

LAZIO: Peruzzi - Stam, Nesta, Couto - Mendieta, Giannichedda, D. Baggio, Fiore, Pancaro - Crespo, Lopez. **Antr.** A. Zaccheroni

GALATASARAY: Mondragon - Perez, Vedat, Emre Aşik, Ergun - Bulent Akin, Suat, Fleurquin, Hasan Şaş - Arif, Serkan. **Antr.** M. Lucescu

CLASAMENT

1 Galatasaray	4	2	1	1	3-3	7
2 Nantes	4	2	1	1	7-3	7
3 Eindhoven	4	2	0	2	6-7	6
4 Lazio	4	1	0	3	3-6	3

▶ PSV - FC Nantes ◀

Stadion: Philips
Arbitru: Wolfgang Stark (Germania)
Absenţi: nimeni - Bonilla (fără drept de joc), Moldovan (accidentat)

Echipe probabile

PSV: Lodewijks - Ooijer, Nikiforov, Hofland, Heintze - Rommedahl, Bruggink, Vogel, Bouma - Kezman, Vennegoor of Hesselink. **Antr.** E. Gerets

NANTES: Landreau - Deroff, Fabbri, Delhommeau, Armand - Djemba, Ziani, Berson, Quint - F. Da Rocha, Andre. **Antr.** R. Denoueix

Cei care au mers mai departe în cupele europene

JOHNNIE WALKER

Speedy Gonzalez

După ce a cîştigat Liga Campionilor în 1995, Marc Overmars a stat aproape un an pentru o ruptură de ligamente încrucişate, dar a renăscut, ajungînd azi la FC Barcelona

Marc Overmars **(foto)**, apărut în prima divizie olandeză în 1990, sub culorile modestei Go Ahead Eagles, pleca la 19 ani de la Willem Tilburg şi se oprea la Ajax, mîndria fotbalului din Ţara Lalelelor. Aici, cel poreclit Speedy Gonzalez pentru viteza sa "supersonică", s-a impus rapid în echipa antrenată atunci de Louis van Gaal, cu care a atins vîrful performanţei în 1995, cînd a cîştigat Liga Campionilor, după o finală cu AC Milan. În sezonul imediat următor însă, o accidentare gravă, ruptură de ligamente încrucişate la genunchi, părea să-l îndepărteze definitiv din fotbal. Mai avea o singură şansă, o operaţie dificilă la clinica din Vail, Colorado, a celui mai cunoscut chirurg ortoped din lume, Richard Steadman. O intervenţie reuşită şi Overmars a revenit în top, după aproape un an de pauză, cu o putere incredibilă. Încă un sezon la Ajax şi micuţul Marc s-a transferat la Arsenal Londra, unde a jucat trei sezoane excelente, la finele cărora Barcelona, atrasă de tehnica sa în regim de viteză, a plătit în schimbul lui 25 de milioane de dolari.

GALATASARAY

Misiune la Roma

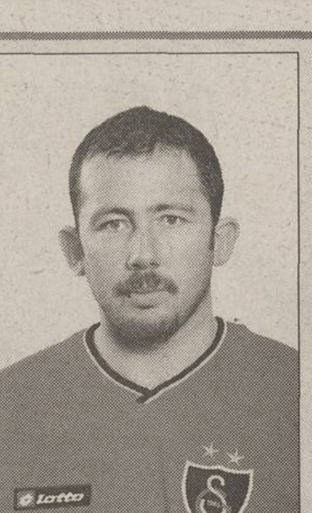

Ceea ce nu a reuşit în meciul cu Nantes, Galata încearcă diseară: să obţină paşaportul pentru faza secundă a grupelor. Un succes cu Lazio coroborat cu o victorie a lui PSV ori Nantes în celălalt duel ar duce la atingerea acestui ţel cu o rundă înaintea încheierii primei faze. Mircea Lucescu a insistat pe respectiva idee. "Să nu lăsăm în voia sorţii şansa calificării. Poate, vom învinge pe PSV în ultima etapă, însă, în cazul în care stresul acelei partide va creşte, poate fi în defavoarea noastră. De asta trebuie să ne întoarcem de la Roma cu toate punctele", le-a cerut tehnicianul român elevilor săi, învingători în tur cu 1-0. Un egal nu ar avantaja Cim Bom-ul, întrucît ar scoate din cursă pe Lazio, iar Lucescu nu vrea ca romanii să se ducă apoi la Nantes în excursie.
Sarcina nu-i uşoară, grijile neocolind Galata. În special flancul stîng creează probleme. Hakan Unsal e accidentat şi, probabil, va absenta, Hasan Şaş şi Victoria fiind incerţi. În această situaţie Lucescu ar fi nevoit să-l retragă fundaş în acea zonă pe Ergun. Absent din prima garnitură va fi Sergen *(foto)*, mult mai eficient cînd intră în repriza a doua, nu şi Fleurquin, care şi-a cîştigat locul datorită prestaţiei excelente şi golului din derbyul cu Beşiktaş. Faptul că adversarul îşi joacă ultima carte, un eşec eliminînd-o, e considerat un atu de către român: "Italienii vor fi ofensivi şi ne vor lăsa spaţii. Trebuie să profităm de ele, să nu mai jucăm ca nişte fete, precum în prima repriză cu Beşiktaş".

GIMNASTICĂ

Au plecat după aur

Andreea Răducan și colegele ei sînt de ieri în Belgia, pentru Campionatele Mondiale, primul mare concurs de după Olimpiada de la Sydney

***POVESTEA MEA.** Numele ei a făcut de cîteva ori înconjurul lumii în timpul Olimpiadei de la Sydney. Dar ce se va spune despre Andreea Răducan după aceste Campionate Mondiale? În dreapta, șapte geamantane pentru șapte fete care aspiră la un nou titlu mondial*

Decebal Rădulescu

Microbuzul verde cu număr de Hunedoara oprește la întîia ușă care dă în aeroport. Prima coboară din mașină Sabina Cojocar. Poartă pe umăr o geantă sport și zîmbește la blitzuri. Apoi, pe rînd, toate celelalte colege ale ei procedează la fel. Ultima e Andreea Răducan. Sînt gata de intrat în aerogară, dar nu o fac. Mai așteaptă ceva. Dintr-o dată, cineva începe să descarce din spatele autovehiculului niște valize uriașe. Geamantanele au aceleași dimensiuni și concurează serios cu înălțimea gimnastelor. Octavian Belu le ajută pe fiecare și apoi face reguli: "Toată lumea să-și alinieze bagajul aici. O să vă fie mai ușor. Le pun eu pe bancul de control", spune el. De fapt, antrenorul pleacă la un nou pariu cu sine. Știe că îl așteaptă zile grele în Belgia, unde echipa României trebuie să-și apere titlul mondial cucerit la ultimele patru ediții ale CM.

"Nu vreau să dezamăgesc"

"Ne-am vopsit! Ne-am făcut brunete amîndouă. Poate o să ne poarte noroc", spun Loredana Boboc și Sabina Cojocar. "Chiar azi e ziua Sabinei și merita să schimbe ceva", explică prima. "Dar știai că numai tu m-ai felicitat?", o întreabă Cojocar. În tot acest timp Andreea Răducan are microfoanele reporterilor lipite aproape de buze: "Mergem în Belgia cu gîndul de a păstra tradiția gimnasticii românești. De data aceasta va fi mai dificil ca oricînd din cauza noului cod de punctaj. Din punctul meu de vedere, o să fac tot ce pot să nu-mi dezamăgesc antrenorii și suporterii", a spus Andreea, care a recunoscut apoi că "am fost destul de răcită pînă ieri, dar acum mi-a mai trecut. Mă deranjează și genunchiul drept, dar nu e ceva care să sperie". Bîrlădeanca e ultima dintre fete care trece prin filtru, apoi face cu mîna celor prezenți în aeroport, ca la finalul unui exercițiu reușit.

Belu își dorește arbitraje corecte

Octavian Belu e îmbrăcat într-un costum elegant de culoare vernil și poartă cravată. În același timp gesticulează și explică: "Important e să ajungem cu bine și să profităm de zilele de acomodare. Apoi sperăm ca arbitrele să ne facă o surpriză plăcută și să aprecieze exercițiile noastre care majoritatea pleacă din nota maximă, cu toate că sînt convins că se va ajunge greu la nota 9. Sînt și niște noi reguli care dezavantajează, cum ar fi lipsa încălzirii pe podium. Va fi un Campionat Mondial experimental", a spus Belu, care a adăugat apoi că "teoretic, avînd în vedere palmaresul, ne permitem să aspirăm la locul întîi, dar trebuie să ținem cont de faptul că avem o echipă total nouă, cu trei junioare care încearcă marea cu degetul și cu un lider impus de palmares, Andreea Răducan. Va fi greu și cu totul altfel decît altădată".

"Vrem să fim mai productivi"

În același avion care a decolat spre Bruxelles a urcat și lotul național masculin. La plecarea de pe aeroportul Otopeni, antrenorul Dan Grecu a spus că-și dorește ca echipa lui să intre în finala de opt. "Introducerea noului cod de punctaj e dificilă și pentru noi, dar sper că în finalele pe aparate să fim mai productivi", a afirmat Dan Grecu, în timp ce Marius Urzică *(foto)* a glumit spunînd că-i e frică de teroriștii din avion. Trecînd la lucruri serioase, campionul olimpic a declarat că nu vrea să rateze medalia de aur la cal cu mînere.

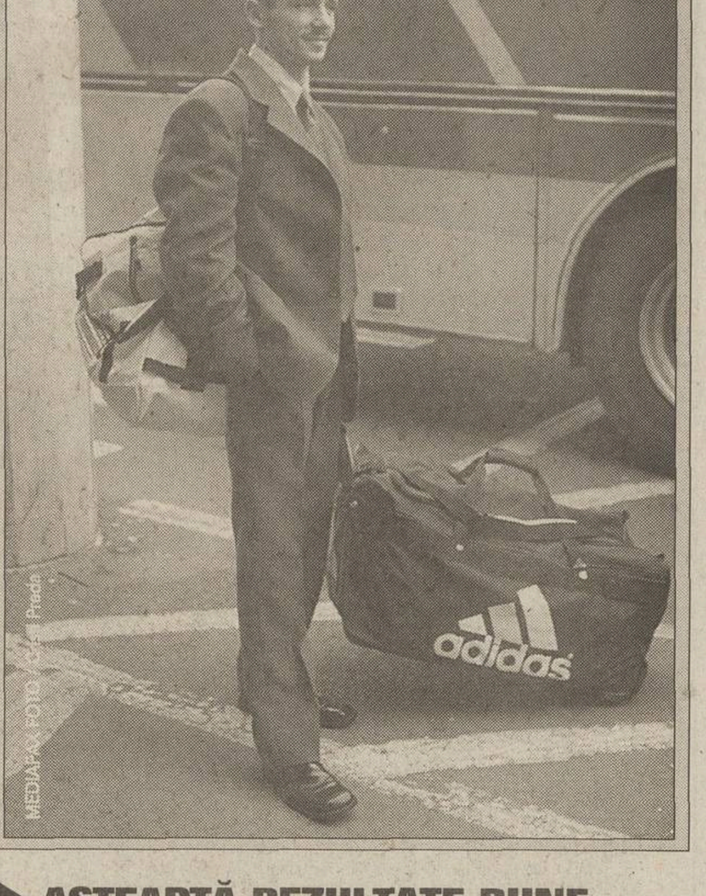

DECLARAȚII

"Îmi doresc ca la aceste Campionate Mondiale fata mea să demonstreze lumii întregi că n-a fost vinovată cu nimic la Sydney. Să-i dea Dumnezeu puterea să iasă campioană mondială!"

Gheorghe Răducan, tatăl Andreei Răducan

"Andreea Răducan n-a ajuns încă la greutatea optimă de concurs și asta nu e bine. S-a întîmplat ceva ciudat cu ea de la Sydney încoace. N-a crescut în înălțime, dar a luat în greutate. A fost și un moment în care a vrut să renunțe la gimnastică și să se apuce de fitness. Oricum, acum are un moral bun"

Octavian Belu

▶ BITANG ȘI-A FĂCUT ANALIZE ÎN GERMANIA

Singura care a lipsit ieri la aeroport a fost antrenoarea secundă a lotului feminin, Mariana Bitang. Ea a plecat acum cîteva zile în Germania, la o clinică din Stuttgart, pentru niște analize medicale amănunțite, beneficiind de ajutorul președintelui COR, Ion Țiriac. Aseară, Mariana Bitang era așteptată să facă joncțiunea cu echipa la Gent.

▶ AȘTEAPTĂ REZULTATE BUNE

Președintele FRG, Nicolae Vieru, va pleca astăzi în Belgia la Gent, orașul în care se vor desfășura Campionatele Mondiale. "E o competiție puternică din care nu va lipsi nici echipa Chinei, nici cea a SUA, cu precizarea că asiaticele vor participa doar la individual compus. E o formulă nouă de desfășurare, care nu-i avantajează pe sportivi, dar eu mă aștept la un rezultat bun din partea fetelor. La băieți, în mod normal, Marius Urzică trebuie să cîștige aurul la cal cu mînere", a spus Vieru.

BOX

"Puteam să-l bat mai repede"

La categoria 71 de kilograme, Marian Simion (71 kilograme) l-a învins ieri prin abandon în repriza a doua la CN de la Ploiești pe tîrgovișteanul Marius Pîrvu, dar meciul a avut o istorie aparte. "Puteam să-l bat din primele secunde, dar am vrut să aibă timp crainicul sălii să-mi anunțe și mie palmaresul", a mărturisit Marian Simion, care va boxa în semifinale vineri. Vicepreședintele FRB, Rudel Obreja, a spus că "întrecerea are un nivel destul de ridicat. Deocamdată n-au fost meciuri extrem de spectaculoase, din cauză că, în premieră la noi, competiția se desfășoară în sistemul cu capi de serie". **(Decebal Rădulescu)**

HANDBAL

15 dolari pe zi pentru fete

Ieri după-amiază, președintele federației, Cristian Gațu, a discutat cu jucătoarele echipei naționale de senioare despre contractele pe care fetele le vor semna cu FRH la întoarcerea de la turneul amical din Polonia (25-29 octombrie). Ele vor beneficia de asigurare medicală (la Asirom), de cîte 15 dolari pentru fiecare zi de cantonament, iar orice meci cîștigat va fi răsplătit cu 75 de dolari. Obiectivul reprezentativei pentru CM din decembrie (Italia) e ocuparea unui loc pe podium. Cristian Gațu a declarat: "Anul trecut au avut cîte 10 dolari pe zi și 50 de dolari pentru fiecare meci cîștigat. Pe lîngă aceste sume în valută, sportivele beneficiază și de cîte două milioane și jumătate din partea COR".

OMNISPORT

COR s-a autosuspendat

"Comitetul Olimpic Român și-a retras reprezentantul din Comisia Națională Antidoping în semn de protest pentru ascunderea, cu rea intenție, a tuturor testărilor și rezultatele acestora, efectuate de Laboratorul Doping, indiferent cine le-a comandat", se arată în adresa semnată de Dan Popper. Secretarul general al COR susține că forul nostru olimpic trebuie să fie informat de rezultatele testelor efectuate la sporturile olimpice deoarece conduce și răspunde de această activitate pe teritoriul României. "Constatînd că acest lucru nu se dorește, ba mai mult, reprezentanți ai Comisiei se fac avocații celor care au fost dovediți în cazuri de dopaj, COR se autosuspendă din Comisia Națională Antidoping", conchide Popper.

INFO

- **ATLETISM / SECTORUL** de sărituri în înălțime de pe stadionul de atletism de antrenament din cadrul CSNB "Lia Manoliu" a ars în totalitate la sfîrșitul săptămînii trecute. Surse din cadrul complexului susțin că accidentul a fost cauzat de neglijență și că în acel timp nici unul dintre angajații bazei nu s-a aflat la fața locului pentru a interveni. Paguba se ridică la 150 de milioane de lei.
- **BASCHET / ECHIPA** feminină Livas Petrom Tîrgoviște va disputa astăzi, în deplasare, partida retur a rundei preliminare a Cupei Liliana Ronchetti, în compania formației austriece Gustino Powerbasket Wels. În turul disputat la Ploiești, româncele au pierdut cu 55-59.
- **VOLEI / ASTĂZI**, de la orele 16:30, se va disputa partida dintre Dinamo București și Someșul Dej. Întîlnirea feminină din Divizia A contează ca restanță din prima etapă. **(Petre G. Nicolae)**
- **HANDBAL / SIMONA GOGÎRLĂ**, interul stînga al reprezentativei de senioare a României, s-a accidentat ieri la degetul mic al mîinii stîngi, în timpul unui antrenament. Ea nu va putea face deplasarea cu lotul național la turneul din Polonia (25-29 octombrie).
- **HANDBAL / STEAUA** va întîlni azi, de la ora 17:00 (sala "Lucian Grigorescu" din Capitală), pe HC Constanța. Meciul este restanță din etapa a 7-a a Ligii Naționale masculine. **(Petre G. Nicolae)**

Acest număr a fost tipărit în 80.093 exemplare
Tirajul ProSport este certificat de BRAT
Analiza BRAT a fost realizată de Deloitte & Touche Romania SRL
BIROUL ROMÂN DE AUDIT AL TIRAJELOR

OLIMPISM

Nadia bate la porțile CIO

De ieri, candidatura Nadiei Comăneci la funcția de membru al Comitetului Internațional Olimpic a devenit oficială

Cristina Bold

Comitetul Executiv al COR întrunit ieri a votat în unanimitate ca Nadia Comăneci să candideze, din partea României, la alegerile pentru funcția de membru CIO. Propunerea inițială a venit din partea lui Ion Țiriac, conducătorul forului nostru olimpic. "În timpul întrevederii cu Țiriac de săptămîna trecută, președintele CIO, Jacques Rogge, a recunoscut că România și-a cîștigat prin merite dreptul de a avea un reprezentant în organismul internațional. Promovarea Nadiei în această poziție s-a dovedit o soluție agreată de toți", a spus ieri secretarul general al COR, Dan Popper.

Nadia era la New York în momentul în care a aflat vestea campaniei care i se pregătește. "M-am simțit onorată", a mărturisit fosta gimnastă. "Sînt o fostă campioană olimpică, așa că, dacă voi deveni membru CIO, România va avea de cîștigat măcar din punctul de vedere al imaginii", a declarat ea. "Oricum, alegerea ca membru CIO ar fi una dintre cele mai mari performanțe ale vieții mele sportive".

Ajutor din Austria

În dosarul Nadiei, depus la CIO, se găsește și o scrisoare de recomandare a româncei semnată de președintele Comitetului Olimpic Austriac, doctorul Leo Wallner. "E esențial pentru un candidat să dovedească faptul că e susținut de un membru al CIO. Nadia a primit acest document miercurea trecută", a spus Popper. El a precizat că, pentru a-și putea depune candidatura, aspirantul la funcția de membru al forului olimpic internațional e obligat să întrunească niște condiții stricte. "Sînt foarte multe. În mare, persoana respectivă trebuie să aibă un CV deosebit, o viață morală și, în general, să reprezinte un exemplu în bine. Adică, exact ce e Nadia", a încheiat secretarul general al COR. Pînă în acest moment, doar trei români au pătruns în CIO. Primul a fost prințul Bibescu, în perioada 1899-1901. El a fost urmat de George A.Plagino (1909-1947) și de Alexandru Șiperco (1955-1998).

Șanse sigure

Sesiunea CIO în care se va lua în discuție candidatura Nadiei Comăneci e programată pentru 2002. "În mod normal, alegerile forului internațional au loc din patru în patru ani. Anual se organizează însă un congres în care, printre altele, se hotărăște și primirea de noi membri în locul celor care au decedat sau s-au retras", a explicat Iolanda Balaș, președinta FRA și reprezentant al Comitetului Executiv al COR. "La următoarea întrunire de acest fel o vor accepta cu siguranță și pe Nadia. Avînd în vedere ce înseamnă ea pe plan mondial, ar fi caraghios să se întîmple altfel", crede Iolanda Balaș.

***ÎNCREDERE.** Ion Țiriac (stînga) e convins că Nadia Comăneci (dreapta, 40 de ani) va fi cel mai bun reprezentant al României la CIO*

▶ ÎNSCRISĂ LA "PERSONALITĂȚI"

Secretarul general al COR, Dan Popper, crede că Nadia are alte șanse de a fi acceptată în CIO decît Ion Țiriac a cărui candidatură a fost respinsă anul trecut. "Nadia e înscrisă la secțiunea «Personalități», unde șansele ei sînt incontestabile", a spus Popper. În vederea alegerilor de noi membri CIO organizate la Moscova, în această vară, Ion Țiriac își depusese dosarul atît la categoria personalităților (45 de locuri disponibile), cît și la aceea a președinților de comitete olimpice naționale (15 locuri disponibile). Candidatura sa nu a fost validată de Comisia de Etică de la Lausanne pe motiv de incompatibilitate a funcției din CIO cu cea de om de afaceri în domeniul sportiv. După eșecul său, Țiriac a încercat să-l propulseze în CIO pe directorul tehnic al FINA, Cornel Mărculescu. Din cauza ezitărilor sale, acesta din urmă a ratat termenul limită al depunerii dosarului fixat pentru 16 octombrie.

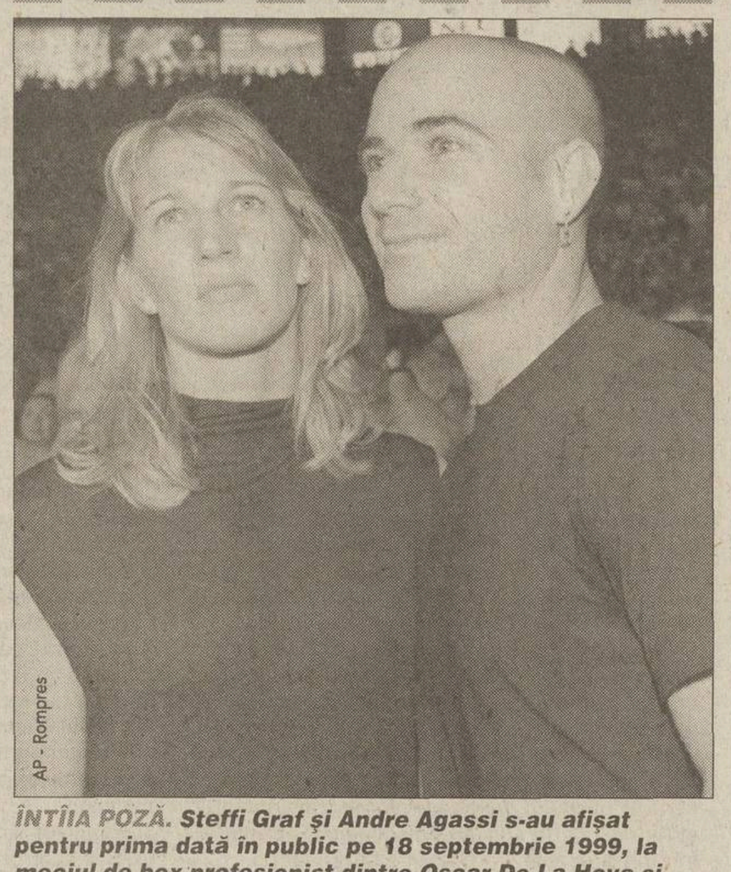

***ÎNTÎIA POZĂ.** Steffi Graf și Andre Agassi s-au afișat pentru prima dată în public pe 18 septembrie 1999, la meciul de box profesionist dintre Oscar De La Hoya și Felix Trinidad*

TENIS

Departe de ochii lumii

Steffi Graf și Andre Agassi s-au căsătorit luni, la Las Vegas, în cadrul unei ceremonii foarte intime. Ea se află la primul asemenea pas, el la al doilea

Luminița Paul

Ceea ce trebuia să se întîmple s-a întîmplat. Steffi și Andre și-au unit destinele în fața judecătorului districtual Michael Cherry, apoi au transmis, prin intermediul purtătorului de cuvînt de la Agassi Enterprises, Todd Wilson, următorul mesaj: "Sîntem atît de binecuvîntați de această căsătorie și de începutul unui capitol nou din viețile noastre. Intimitatea și caracterul privat al ceremoniei au fost frumoase, reflectînd ceea ce noi prețuim". Nunta nu a putut fi confirmată imediat de biroul judecătorului Cherry sau de oficiul de căsătorii din comitatul Clark. Un funcționar al acestei din urmă instituții a explicat însă că biroului îi sînt necesare trei zile pentru a înregistra o licență de mariaj. Locul unde a avut loc ceremonia nu este cunoscut, la fel cum nu se știe dacă mirii vor pleca sau nu în luna de miere. "Vor să țină totul cît mai departe de ochii lumii", a lămurit Wilson misterul.

Steffi e însărcinată în luna a opta și urmează să nască un băiețel la începutul lunii decembrie. Numele micuțului nu a fost încă ales, dar sugestii din partea fanilor se primesc pe un site de Internet special creat. Fosta campioană germană, care a spus acum cîteva zile că intenționează să revină la tenis în 2002, se află la prima căsnicie. Partenerul ei a mai trecut însă prin asta. După o prietenie de 2 ani și o logodnă de un an, Andre i-a pus verigheta pe deget actriței Brooke Shields. Se întîmpla în 1997. În primăvara lui '99 cei doi s-au despărțit, după o înfățișare de divorț care a durat 37 de minute.

Graf (32 de ani) și Agassi (31) se cunosc de mult timp, însă au început să iasă împreună în 1999, la scurtă vreme după ce amîndoi au cîștigat titlul la Roland Garros. Vara aceasta, ei au anunțat că vor deveni părinți, după ce acest zvon circulase și cu un an în urmă. La fel ca și acela legat de căsătorie, despre care s-a crezut că se va înfăptui în 2000, pe 14 iunie, de ziua lui Steffi. Abia la cîteva săptămîni distanță de aflarea veștii că germanca așteaptă un copil Andre a spus că i-a cerut mîna, dar că nunta va avea loc probabil după nașterea micuțului. Pînă la urmă, cei doi au izbutit să surprindă. Au făcut ceea ce aștepta toată lumea cînd toată lumea se aștepta mai puțin.

www.zonaX.ro
OLTENCE FIERBINTI®
051.892 000

OPEL / AVANPREMIERĂ

Vine Vectra numărul 3

Modelul, substanțial mărit față de actuala generație, va avea un program de stabilitate electronică revoluționar

Adrian Georgescu

Cea de-a treia generaţie a modelului Opel Vectra, denumit codificat J-3200, e pe drum. După o investiţie de 800 milioane de euro, producţia va începe în luna ianuarie a anului 2002, în fabrica din Rüsselsheim.

Principala tară a vechiului model, lipsa de spaţiu, a fost reparată prin creşterea dimensiunilor. Ecartamentul a fost mărit cu nu mai puţin de 60 milimetri, iar înălţimea cu 52. Cu toate acestea, coeficientul de rezistenţă la înaintare e unul scăzut, de numai 0,28, întrucît forma maşinii e aerodinamică. De asemenea, nivelul de zgomot interior şi exterior este foarte scăzut.

Şasiul pentru noul Vectra e denumit Epsilon şi va fi folosit şi la noile limuzine Saab şi Fiat, care fac parte din familia General Motors. Epsilon conţine mult aluminiu şi a fost proiectat să ofere o protecţie sporită în cazul accidentelor, avînd încorporate sisteme Multiplex şi CAN-BUS.

Sistemul de suspensii din spate şi IDS, noul sistem interactiv de conducere, sînt două puncte forte ale automobilului. Se pare că noua generaţie de ESP (programul de stabilitate electronică), testat la Nürburgring, va acţiona asupra a 3 roţi în acelaşi timp, în loc de două, ca pînă acum, şi că nu se va mărgini să frîneze roata în cazul unei situaţii extreme, ci o va şi accelera.

Vor exista trei etape. În primăvară, va apărea un sedan în trei volume echipat cu motoare de 1,8 litri şi 125 cai, 2,2 litri şi 150 cai şi un turbo de 2,2 litri şi 190 cai. În vara lui 2002 va apărea o Vectra apropiată de coupe echipată doar cu un motor de 3,2 litri V6 de 215 cai. Un an mai tîrziu, pe şosele va fi versiunea Vectra Signum, care va semăna cu conceptul Opel Signum 2 prezentat la Frankfurt. Mult mai încăpătoare, cu o lungime de 4,8 metri, aceasta va avea scaune separate în spate, lunetă panoramică şi o cabină flexibilă, adaptabilă la multe destinaţii.

TRIPLUSALT. Opel Vectra va face trei paşi mari în următorii doi ani, prin introducerea unor modele. Aici e reprezentat primul, care va apărea la începutul lui 2002

FORMULA 1

Montoya lăudat

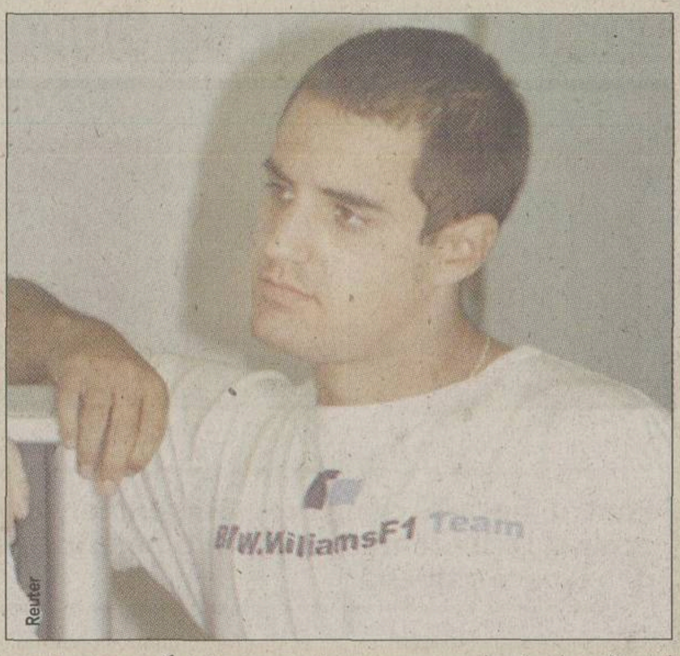

Montoya (foto) a primit numeroase laude la sfîrşitul sezonului. "Michael Schumacher e în Formula 1 de mult timp şi nu va mai risca precum în vremurile în care-l asalta pe Senna. De aceea, Montoya, dacă va avea o maşină bună, va fi unul dintre principalii săi contracandidaţi în 2002. A arătat deja că nu se joacă", a declarat Eddie Irvine în "The Sun". Barrichello a fost de părere că "la începutul anului, Juan-Pablo a făcut cîteva greşeli, dar a crescut mult spre final". Chiar şi Jenson Button, care a fost înlocuit de columbian la Williams, a fost de acord. "Trebuie să recunosc că Montoya a mers excelent. Îi doresc mult noroc, pentru că îl merită", a declarat englezul.

Rămîne pe patru roţi

După victoria de duminică a lui Valentino Rossi din Marele Premiu al Malaysiei, Michael Schumacher a fost întrebat dacă nu este tentat să încerce motocicleta acestuia. "Doar pe linia dreaptă!", a răspuns Schumi, care a spus că e bun prieten cu Mick Doohan, legendarul campion mondial de motociclism care îl antrenează în prezent pe Rossi.

Cu "căluţul" la balet

Michael Schumacher, Luca di Montezemolo, Jean Todt şi Piero Ferrari au fost prezenţi duminică la Scala din Milano, unde a avut loc reprezentaţia baletului "Giselle". Oaspeţii de vază au fost întîmpinaţi de către primarul oraşului Milano, Albertini, şi aplaudaţi minute în şir de spectatori. Deşi nu este un fan al baletului, Michael a declarat: "Mi-a plăcut, deşi am senzaţia că sînt prea tînăr pentru un astfel de gen".

BAR a luat de la Ferrari

Teamul British American Racing a obţinut semnătura unui designer de-al lui Ferrari, Mark Bowen. Boss-ul lui BAR, Craig Pollock, a declarat în repetate rînduri că principalul motiv al comportării slabe a echipei sale e aerodinamica slabă a monoposturilor. Bowen era considerat un om important al formaţiei din Maranello, mai ales datorită abilităţii sale de a pregăti maşinile roşii pentru circuite care nu li se potriveau.

McNish a semnat cu Toyota

Pilotul scoţian Alan McNish a semnat cu Toyota, team care va intra la anul în Formula 1. Deşi se părea că el va îndeplini rolul de pilot de teste, iar Frentzen va fi driverul oficial, alături de Mika Salo, conducerea formaţiei l-a preferat pe scoţian.

DACIA

Retuşuri la SupeRNova

Actuala variantă va trece printr-o serie de schimbări care vor viza în principal calitatea maşinii

Dan Brie

Pe principiul "cîştigătorul rămîne în echipă", Dacia va miza şi în 2002 pe actualul lider al pieţei autohtone de automobile, SupeRNova (foto). Acesta va suferi însă unele modificări. Surse autorizate din cadrul Asociaţiei Producătorilor şi Importatorilor de Automobile susţin că schimbările vor fi destul de substanţiale, urmînd să conducă, anul viitor, la apariţia pe piaţă a unui model SupeRNova "facelift". "Dacia are o gamă importantă de automobile, impunîndu-se lider pe piaţă. La SupeRNova mai sînt unele lucruri de făcut. Am integrat în producţie motorul şi vom continua să facem acelaşi lucru şi cu alte părţi ale maşinii", spune, în schimb, Silviu Sepciu, purtătorul de cuvînt al Automobile Dacia, lăsînd să se înţeleagă că nu va fi vorba de un nou automobil, ci doar de modernizarea actualei SupeRNova. În acest moment, la Piteşti se fabrică patru modele SupeRNova (Europa, Confort, Rapsodie şi Clima), care se diferenţiază între ele numai prin dotări, păstrînd aceleaşi caracteristici funcţionale. Dacă, totuşi, va fi lansată o nouă variantă, e greu de crezut că aceasta poate aduce noutăţi însemnate. Cel mai probabil vor fi efectuate remedieri ale părţilor mai puţin reuşite. Motorul, cutia de viteze şi chiar frînele sînt într-adevăr punctele forte ale automobilului, dar partea electrică, unele elemente de caroserie şi stabilitatea maşinii nu se află încă la standardele Renault.

MERCEDES / NOUTĂŢI

Schior pe cauciucuri

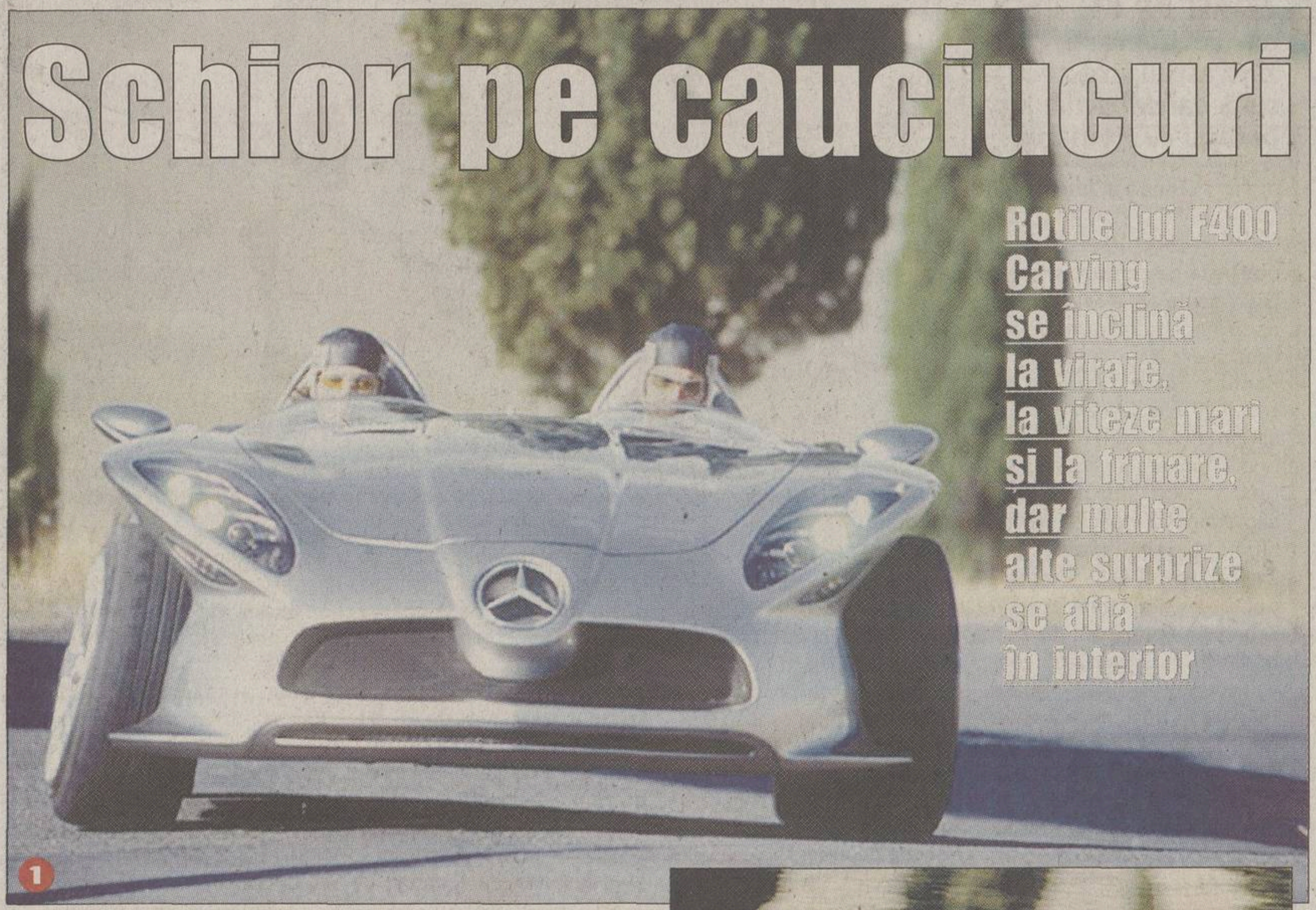

Rotile lui F400 Carving se înclină la viraje, la viteze mari şi la frînare, dar multe alte surprize se află în interior

1

Adrian Georgescu

La Salonul Auto din Tokyo, Mercedes a prezentat modelul F400 Carving, care a rupt inima tîrgului. Sistemul "Active Camber Control" îi permite automobilului cu două locuri să încline roţile pînă la unghiuri de 20 de grade faţă de verticală. Termenul de "carving" reprezintă înclinarea schiorului care îi conferă echilibru la coborîrea unei pante. Acest sistem îmbunătăţeşte cu 30 la sută stabilitatea laterală a maşinii, putînd ajunge la forţe de 1,28 de ori mai mari decît greutatea maşinii în viraje, în condiţiile în care majoritatea maşinilor sport ajung la maximum G.

Cum se ajunge la aceste performanţe? Nu numai sistemul e revoluţionar, ci şi cauciucurile. Acestea au suprafeţe diferite pe părţile interioară şi exterioară, mult mai abrazive faţă de cea obişnuită de rulare. În cazul unui viraj la stînga (vezi foto 1), roţile din dreapta se înclină spre corpul maşinii, în contact cu şoseaua intrînd partea interioară a pneului. Dacă automobilul rulează drept înainte, cu viteză ridicată (foto 2), părţile exterioare ale gumelor sînt cele care calcă asfaltul, care au un alt desen al striurilor, asigură o stabilitate excelentă. Sistemul are şi rol de program de stabilitate: la orice risc de derapaj, roata se înclină automat pentru evitarea patinajului. La opririle de urgenţă, toate cele 4 roţi se apleacă. Astfel, la 100 de kilometri pe oră, rezultă o distanţă de frînare mai scurtă cu 5 metri faţă de situaţia în care sistemul nu e folosit. Alte două echipamente ingenioase completează dotarea: virarea electronică - senzori transmit informaţii despre mişcarea volanului spre două microcomputere, care acţionează electric roţile - , un nou sistem de suspensii hidropneumatice care absorb şocurile, farurile de xenon primesc semnale prin fibră optică, iar indicatoarele laterale se aprind automat la virajele luate în respectiva direcţie.

F400 Carving, care are o formă asemănătoare cu ale maşinilor de Formula 1 Mercedes din anii 1950, este dezvoltarea conceptului cu 3 roţi Life-jet, prezentat la Frankfurt în 1997. Nu se ştie încă dacă prototipul va intra vreodată în producţia de serie, cert e că sistemul "Active Camber Control" va fi instalat pe modelele viitorului.

2

Clasa V se dilată şi ea

Deşi Mercedes pregăteşte şi o maşină de teren de dimensiuni gigantice, GST 4X4, constructorul german testează şi o dubă imensă. Noul produs al clasei V *(foto)* va apărea în 2002, existînd modificări importante atît la interior, cît şi la exterior. Ocupanţii vor avea mai mult spaţiu la dispoziţie, deoarece maşina va creşte pe toate dimensiunile: acoperiş mai înalt, ecartament mărit, lungime crescută.

Uleiuri de motor cu performanţe deosebite la temperaturi scăzute

Mobil Super S, uleiul de motor semi-sintetic, oferă proprietăţi excelente anti-uzură şi de curăţire a motorului, prelungeşte durata de funcţionare a acestuia şi asigură lubrifiere perfectă la temperaturi scăzute. Garantează rezultate excelente în cazul utilizării la motoare turbo-alimentate şi reduce consumul de ulei.

Mobil 1, uleiul de motor tri-sintetic, asigură lubrifiere perfectă în condiţiile temperaturilor extreme. Prelungeşte durata de exploatare a motorului, îmbunătăţeşte performanţele acestuia şi asigură o pornire uşoară la rece. Astfel, vă puteţi concentra numai asupra condiţiilor de trafic, oriunde v-aţi afla şi orice maşină aţi conduce.

Mobil Lubricants – Reprezentanţa pentru România
Gen. Berthelot 59, Sector 1 Bucureşti, Tel.: 314.79.03; 314.79.06, Fax: 314.79.14
Importatori şi distribuitori:
Autonet Import SRL Calea 13 Septembrie 118-120, Bucureşti, Tel.: 410.71.63, Fax: 410.71.63
Novachrom Trading SRL Şoseaua Pipera 59, Bucureşti, Tel.: 230.87.25, Fax: 230.87.22

LUAŢI BILETE GRATIS!

Pentru fiecare cîştigător, Bergenbier, sponsorul echipei reprezentative, oferă o pelerină de ploaie de culoare galbenă

MEDIAFAX FOTO

Marius Năescu

Începînd de mîine, cei care vor să fie alături de "tricolori" pe 14 noiembrie, la meciul retur cu Slovenia, trebuie să urmărească ProSport timp de 10 zile. Între 25 octombrie şi 5 noiembrie în paginile ziarului va fi publicat zilnic un talon al concursului. Pentru a cîştiga un bilet ai nevoie de 5 astfel de cupoane din zile diferite, pe care trebuie să le trimiţi pe adresa OP1 Bucureşti, CP 840, pînă pe 5 noiembrie (data ştampilei poştale).

Cîştigă mai multe bilete!

Cele 10 zile ale concursului oferă cititorilor posibilitatea de a strînge două seturi a cîte 5 cupoane. Primul set poate fi pus la poştă imediat ce a fost completat, nu este obligatoriu să aştepţi data limită! Cei care doresc să cîştige mai mult de două bilete pot decupa mai multe taloane din aceeaşi zi, condiţia este să le trimită în seturi de 5 taloane diferite. Pentru fiecare bilet cîştigat, Bergenbier oferă o pelerină de ploaie galbenă, culoarea echipamentului "naţionalei" României.

Tragerea la sorţi

Vineri, 9 noiembrie, la sediul redacţiei, va avea loc tragerea la sorţi. Din plicurile primite de la cititori vor fi extraşi 1.000 de cîştigători, numele acestora urmînd a fi publicate în ziarul de sîmbătă, 10 noiembrie. Începînd tot de sîmbătă, pînă în ziua meciului, cîştigătorii îşi vor putea ridica premiile de la ProSport, din Str. Luterană nr.11.

ProSport a oferit cititorilor bilete gratuite la toate meciurile importante ale echipei României din ultima perioadă. Pentru partida cu Ungaria, din preliminariile campionatului European din Belgia şi Olanda s-au pus la bătaie 1.000 de bilete, 1.000 de cititori au fost prezenţi, datorită ProSport, la meciul România-Italia, din 24 martie anul acesta, alţi 800 de suporteri ai "tricolorilor" au cîştigat bilete la meciul cu Ungaria, din iunie. Dintre toate aceste partide însă, cea din 14 noiembrie, cu Slovenia, este cea mai importantă, motiv pentru care ProSport şi Bergenbier aruncă în joc alte 1.000 de bilete.

BILETE LA VÎNZARE

Preţuri mai mici, încasări cam la fel

FRF a ieftinit biletele la tribuna a doua şi la peluze, dar le-a scumpit la "zero" şi "a-ntîia"

Costin Ştucan

Vinerea trecută, oficialii FRF Mircea Sandu, Adalbert Kassai, Ioan Piscanu şi Gelu Dumitrescu s-au întîlnit pentru a stabili preţul biletelor pentru returul cu Slovenia, din 14 noiembrie. Discuţiile au durat aproape o oră şi la final costurile au fost stabilite în principiu la 300.000 de lei pentru tribuna 0, 200.000 pentru tribuna I, 150.000 la II şi 100.000 la peluze. Cum preţurile la tribuna a II-a şi la peluze erau cam piperate, existînd riscul ca suporterii să rămînă acasă, cei prezenţi la întîlnire au decis să amîne stabilirea costului final pentru ziua de luni.

Luni dimineaţă, oficialii federali, cărora li s-a alăturat de data aceasta şi Cristian Bivolaru, care vineri se afla în străinătate, au reluat discuţiile şi au ajuns la concluzia să micşoreze preţurile la tribuna a II-a şi la peluze pentru a fi siguri că stadionul se va umple, aşa cum s-a întîmplat la meciul cu Georgia. Atunci, la peluze, pe un bilet de 30.000 de lei au intrat două persoane şi, în ciuda faptului că era un meci fără miză, au venit 20.000 de spectatori. FRF n-a neglijat însă nici latura financiară şi, cu toate că a ieftinit biletele în anumite zone, şi-a asigurat o reţetă financiară cam la fel cu cea pusă la cale vineri. E clar că vor veni mai mulţi oameni la peluze cu 40.000 decît cu 100.000 şi la tribuna a II-a cu 60.000 decît cu 150.000. Pentru a echilibra balanţa, Mircea Sandu a decis să ridice preţurile la tribuna 0 de la 300.000 la 400.000 de lei şi la tribuna I de la 200.000 la 300.000 de lei în zone populate de spectatori pentru care diferenţa de 100.000 contează mai puţin.

PREŢURILE FINALE ALE BILETELOR LA MECIUL CU SLOVENIA

Tribuna 0	400.000	Tribuna a II-a	60.000
Tribuna I	300.000	Peluze	40.000

100.000 de dolari din bilete

La preţurile pe care le-a stabilit şi presupunînd că stadionul va fi plin, federaţia va încasa din vînzarea biletelor aproape 100.000 de dolari, adică peste 3 miliarde de lei. Stadionul Steaua are o capacitate totală de 27.063 de locuri pe scaune, împărţite astfel:

1.472 la tribuna 0 x 400.000 lei	=	588.800.000 lei
6.052 la tribuna I x 300.000 lei	=	1.815.600.000 lei
7.663 la tribuna a II-a x 60.000 lei	=	459.780.000 lei
11.876 la peluze x 40.000 lei	=	475.040.000 lei
Total 27.063 bilete		3.339.220.000 lei

Cum regulamentele internaţionale obligă organizatorii să păstreze din motive de securitate o marjă de 10% din locuri neocupate, suma s-ar diminua la 3.005.298.300 lei. Calculul va fi tradus în realitate numai dacă toate biletele vor fi epuizate.

VEŞTI BUNE

Ne va superviza un prieten al lui Jean Pădureanu!

Pentru meciul retur dintre selecţionatele României şi Sloveniei, ce se va disputa pe 14 noiembrie pe stadionul "Steaua" din Bucureşti, FIFA a delegat trei observatori: unul pentru organizare (italianul Stefano Pucci), unul pentru arbitri (rusul Alexei Spirin) şi unul pentru securitate (englezul Adrian Titcombe). Dintre cei trei, unul are legături strînse cu anumiţi "oameni de fotbal" din România. E vorba de italianul Stefano Pucci, care va veni la Bucureşti în calitate de observator pentru organizare sau, denumire oficială, comisar FIFA. În septembrie 1996, pe cînd era director sportiv al clubului Fiorentina, Pucci i-a cunoscut pe Jean Pădureanu şi pe Ioan Horoba cu ocazia meciurilor dintre Gloria şi Fiorentina, din turul 1 al Cupei Cupelor (s-au calificat italienii după 1-1 la Bistriţa şi 1-0 la Florenţa). Prietenia legată atunci s-a prelungit pînă azi, dovadă turneele amicale ale Gloriei în Italia, perfectate prin intermediul lui Pucci, care între timp a părăsit postul de la Fiorentina. ***(Grigore Cartianu)***

ADVERSARI

Zahovici în criză de timp

După ce a acuzat din nou dureri la adductori, vedeta slovenă va mai sta 4 zile pentru recuperare, pierzînd astfel încă zece la sută şanse de a juca barajul cu România

Guliver - Allsport

A FI SAU A NU FI. Zahovici ar vrea să salute fanii de pe "Bezigradom" şi după un gol împotriva "tricolorilor", dar s-ar putea să piardă ambele manşe ale barajului pentru Mondiale

Theodor Jumătate

Joia trecută, la două zile de confruntarea cu Gil Vicente, Zlatko Zahovici era optimist. Reluase pregătirea şi era gata să reintre la Benfica. "M-am antrenat ca şi ceilalţi coechipieri. Nu mă aşteptam să joc atît de curînd", declarase slovenul atunci, după aproape trei săptămîni de pauză de la ultima recidivă la adductori. Dar el fusese avertizat de doctorul "naţionalei", Vasje Kruh, că "pubalgia nu e o boală cu o perioadă de convalescenţă definită. Poate reapărea, deşi musculatura pare perfect refăcută". Zahovici mai adăugase: "Dacă voi simţi dureri voi ieşi imediat din teren. Riscul e mare. În cazul în care leziunea se agravează voi pierde mai mult decît două meciuri cu România".

Aşa s-a şi întîmplat. Zahovici a fost chiar titular cu Gil Vicente, dar a renunţat la pauză. Din nou probleme la adductori. Tot la coapsa stîngă. "Patru zile de pauză, cel puţin. E greu de crezut că va juca vineri, cu Farense", a anunţat presa lusitană după o discuţie cu medicul Bernardo Vasconcelos, de la Benfica. Şi Zahovici a mai pierdut zece la sută din şansele, şi aşa destul de mici, de a apărea împotriva "tricolorilor".

La Ljubljana, lumea e încă circumspectă. Mai mult ca sigur, atacantul de 29 de ani va veni la lot pentru dubla manşă de baraj, dar probabil nu va fi folosit, chiar dacă viitorii adversari realizează că ar fi o pierdere imensă. Totuşi, selecţionerul Katanec nu ar mai vrea să rişte, cum a făcut contra Iugoslaviei, pe 5 septembrie, cînd echipa sa a jucat multe minute, practic, în 10 oameni, pentru că Zahovici alerga într-un singur picior, fiind obligat să-l schimbe spre sfîrşit. L-ar putea titulariza pe Nastja Ceh, jucătorul lui FC Bruges, la fel ca în ultimul meci din preliminarii, cu Feroe.

TINERET / ROMÂNIA-UCRAINA

Moldovan nu ştie dacă va sta pe bancă

Antrenorul tineretului e răcit cobză şi s-ar putea să-l lase la comanda echipei pe Nicolae Manea în meciul amical de astăzi cu Ucraina

Emanuel Terzian

Antrenorul Ion Moldovan **(foto)** a lipsit luni de la reunirea lotului de tineret din cauza unei răceli. "Probabil am dormit dezvelit", a glumit selecţionerul în ciuda faptului că nu se simţea bine nici ieri. "Fac un tratament intensiv cu antibiotice, dar nimic nu e sigur. Nici măcar faptul că la meci voi sta pe bancă. Depinde de evoluţia bolii. Important nu e să fiu pe bancă la acest meci, ci la barajul cu Franţa", a declarat Moldovan, care a condus totuşi antrenamentele de luni şi de ieri. Jocul amical cu Ucraina a apărut practic peste noapte, iniţiatorii acţiunii fiind ucrainenii, şi ei în pregătiri pentru barajul de calificare la CE. "Colonelul" ar fi preferat concretizarea discuţiilor cu Portugalia, "o echipă mai puternică", dar totul a căzut din cauza faptului că românii ar fi trebuit să se deplaseze la Lisabona. "Şi aşa am avut probleme cu cluburile, vă daţi seama ce ieşea dacă plecam 3 zile din ţară?", a spus Moldovan, care a trebuit să renunţe şi la 3 titulari cerţi: "Nefiind dată fixă în calendarul internaţional, nu i-am putut convoca pe stranierii Cernat şi Pătraşcu, în plus lipsind şi Dolha, care e bolnav". De asemenea, Raţ, Vătavu, Paraschiv şi Drăgan acuză diverse probleme de sănătate, dar secundul Nicolae Manea crede că "aşa e după etapă, dar nu-i nimic foarte grav. Oricum, nu-i vom forţa pe cei care nu vor fi apţi". Piteştenii Dancia şi Dică au fost convocaţi în ultima clipă în locul accidentaţilor Dolha şi Bandi.

Stadion Cotroceni
(intrare liberă)
Ora 17:00
Rezerve: Stanca, Avădanei, Senin, Dancia, Burcă, Paraschiv, Dică, V. Munteanu, Bucur, Chihaia

Echipa probabilă

...ca „ASTRA" SIBIU

BIBLIOTECA „ASTRA"
SIBIU

2

Bergenbier

Fii alături de națională! Fii în galben!

Vreme de 10 zile aveți șansa de a cîștiga 1.000 de bilete gratuite la România-Slovenia!

Începînd de azi, timp de 10 ediții consecutive de ziar, ProSport publică talonul prin care puteți cîștiga 1.000 de bilete la meciul România-Slovenia și 1.000 de pelerine galbene de ploaie, toate gratuite, oferite de către Bergenbier, sponsor principal al echipei naționale. Orice plic trimis trebuie să conțină 5 taloane din cele 10 zile, la alegerea dumneavoastră. Fiecare cititor poate participa cu oricîte plicuri, multiplicîndu-și astfel șansele de cîștig

PRO SPORT
EDIȚIE DE TRANSILVANIA

Director OVIDIU IOANIȚOAIA | Anul V • Numărul 1308 • Joi 25 octombrie 2001 • 12 pagini • Preț 6000 Lei • Internet: http://www.prosport.ro

LA UN PAS DE ADIO

Enervat de gesturile lui Claudiu Răducanu de după schimbarea din Giulesti, Piturcă a vrut ieri să-l scoată din lot. Pînă la urmă l-a amendat cu 1.000 de dolari si l-a amenintat că-l va trimite la "tineret"

Ieri, după primul antrenament al zilei, Victor Piturcă a avut o discutie cu Claudiu Răducanu în care i-a reproșat iesirea nervoasă din Giulești, în momentul în care a fost schimbat cu Neaga. Criza de atacanti din lot l-a determinat însă să nu recurgă la o măsură extremă, asa cum a procedat cu Radu Niculescu si Vlădoiu, Clau-gol participînd alături de echipă si la sedinta de pregătire de aseară. Detalii despre acest ultim avertisment al lui Piturcă la adresa jucătorului în pagina 3

MEDIAFAX FOTO / Cristi Preda

EU TE-AM FĂCUT, EU TE OMOR! Claudiu Răducanu este creația lui Victor Pițurcă, tehnicianul aducîndu-l în Ghencea într-un moment în care era un necunoscut

9

JOHNNIE WALKER

... și poveștile celor care au mers mai departe în cupele europene

Johnnie Walker
KEEP WALKING

Liga Campionilor

ASEARĂ

GRUPA A	
Anderlecht - Lokomotiv	1-5
Real Madrid - AS Roma	1-1
GRUPA B	
Boavista - Liverpool	1-1
Borussia - Dinamo Kiev	1-0
GRUPA C	
Arsenal - Real Mallorca	3-1
Panathinaikos - Schalke	2-0
GRUPA D	
Lazio - Galatasaray	1-0
PSV Eindhoven - Nantes	0-0

Constantinescu se gîndește

Aurelian Botezatu

Fiind la Dortmund, unde aseară urma să arbitreze la una dintre linii în meciul din Liga Campionilor dintre Borussia și Dinamo Kiev, Tudor Constantinescu a spus că a aflat despre acuzațiile lui Gigi Becali, dar nu s-a uitat la televizor luni seara și nu a citit ziarele de marți dimineață. El a afirmat că se gîndește să-l acționeze în justiție pe sponsorul Stelei pe motiv că "de la a greși pînă la a fi acuzat de corupție e o mare diferență".

Deconteaza jucătorii

Aurelian Botezatu

Fotbaliștii lui Energie Cottbus au decis să le plătească suporterilor deplasarea la următoarele două meciuri de campionat, pentru a se revanșa după înfrîngerea rușinoasă, 0-4 la Hamburg cu St. Pauli, de sîmbăta trecută. Laurențiu Reghecampf, Vasile Miriuță și ceilalți vor cotiza cu cîte 800 de mărci fiecare, pentru a strînge 30.000 de mărci, suma necesară pentru închirierea a trei autocare și plata biletelor de intrare.

Un nou Schumi

Adrian Georgescu

Marți, la ora 16:25, s-a născut primul copil al pilotului de Formula 1 Ralf Schumacher. Deși era anunțat să vină pe lume la mijlocul lui noiembrie, băiețelul a fost la fel de iute ca bărbații din familia sa. Copilul, al cărui nume nu a fost încă ales, măsoară 50 de centimetri și cîntărește 2,6 kilograme.

Distribuitor Autorizat Dialog
KOPIERNICUS
30 de minute gratuite lunar timp de 3 luni și 3 luni de abonament GRATUIT pentru noii abonați Dialog*
Alba Iulia
Baia Mare
Cluj Napoca
Târgu Mureș
Sibiu
30 min. >3 luni
* pentru Dialog Inedit și Practic, minutele gratuite sunt în rețea, iar pentru Dialog 60-Dialog 1000 minutele gratuite pot fi utilizate în orice rețea. Oferta este valabilă până în 15 noiembrie

CONCRET

DE OVIDIU IOANIȚOAIA

Fiul lui Ion

După ce a condus fără probleme partidele Sportul-Farul și UMT-Universitatea Craiova din Divizia A, Teodor Crăciunescu a zbîrcit-o sîmbătă la o întîlnire din eșalonul secund, prestația lui de la Cîmpulung, unde Aro a terminat 0-0 cu Tractorul Brașov, stîrnind discuții. Chiar dacă, ulterior, cei care l-au învinuit pe vîlcean, inclusiv observatorul federal, au îmblînzit declarațiile date imediat după meci, nu-i exclus ca Teodor Crăciunescu să fi prins o zi mai slabă și să fi comis erori. Cînd abia ai împlinit 24 de ani și ești cel mai tînăr component al lotului național, e de admis, dar și de scuzat, că ți se poate întîmpla să și greșești. Se reține asta, dar nu se face gaură în cer.

Teodor se află însă, îndrăznesc să afirm, într-o situație specială tocmai pentru că e fiul lui Ion, marele arbitru internațional din deceniul trecut. Ca și în cazul băieților lui Salomir, Igna, Constantin ori Sorescu, iar lista poate continua, și lui i-a folosit faptul că tatăl său a fost arbitru de elită. Dacă l-ar fi chemat altfel, probabil că n-ar fi promovat atît de repede. Sigur că a meritat să urce, dovedind aptitudini și ambiții, dar la fel de sigur e că și numele i-a servit. În multe situații însă, Crăciunescu junior va simți că filiația înseamnă pentru el și o povară, căci moștenește nu doar numele și faima părintelui său, ci și, ca să zic așa, păcatele acestuia. Deoarece Ion Crăciunescu și-a creat numeroase adversități, provocate de o personalitate puternică, dar și de o inflexibilitate vecină cu încăpățînarea, lui Teodor îi va fi mai greu să se impună decît, de pildă, lui Valentin Igna ori lui Bogdan Sorescu. În măsura în care nu va înțelege că inamicii tatălui său au devenit sau pot deveni și ai lui, îi va fi și mai greu.

OLTCHIM S.A.
Divizia Materiale de Constructii
OLTPAN - panouri termoizolante pentru pereti si acoperis, compuse din doua placi de tabla nervurata intre care este injectata o izolatie de spuma poliuretanica rigida .

POSIBILITATEA VOPSIRII SUPORTILOR DIN TABLA IN CAMP ELECTROSTATIC
CEL MAI SCAZUT COEFICIENT DE TRANSFER TERMIC
GREUTATE PROPRIE REDUSA
50 % ECONOMIE LA ENERGIA NECESARA INCALZIRII AMBIENTALE
S.C. OLTCHIM S.A.-Divizia Materiale de Constructii
Str. Uzinei Nr. 1, 1000 Rm. Vâlcea
Tel: 050-735472; 731517 Fax: 050-731518
E-mail: ramplast@oltchim.onix.ro
OLTPAN
Panouri termoizolante tip sandwich
Noi oferim garantie de secole !

TRAGEDIE

A fost ucis în timp ce juca fotbal cu prietenii

Reuter

FĂRĂ CUVINTE. Mingea a fost unul dintre martorii execuției

Un italian de 38 de ani a murit la cîteva clipe după ce un individ mascat a tras de trei ori asupra sa cu un pistol pe un teren din Agnano, o localitate situată în sudul Peninsulei

Theodor Jumătate

Cînd pleci cu prietenii, pentru cîteva ore, la o partidă de minifotbal pe un teren din apropiere, ultimul lucru la care te gîndești este că s-ar putea să nu te mai întorci niciodată acasă. Poate numai în Israel, unde chiar și jucători profesioniști, de la Chelsea și din "naționala" Austriei, au refuzat să evolueze din cauza situației încordate din regiune. Dar nu în Italia, cel puțin pînă acum. Marți, în orășelul Agnano, din sudul Peninsulei, Vincenzo Pascucci, un italian de 38 de ani, tocmai începuse un meci de amuzament, alături de amici, cînd un individ mascat a intrat pe gazon, a scos un pistol de sub haină și a tras de trei ori. Lovit de gloanțe, Pascucci a murit în scurt timp, înainte ca paramedicii să sosească la fața locului. Ucigașul a dispărut în ceață, polițiștii declanșînd imediat o anchetă. Fără a afla, deocamdată, motivul acestei crime de pe terenul de fotbal.

BARAJ CU SLOVENIA

AU MAI RĂMAS **16** ZILE

ŞTIRI

Vine şi Ganea

Mîine este ziua în care FRF va trimite "tricolorilor" care activează în străinătate telegramele de convocare în vederea barajului cu Slovenia, care se va disputa pe 10 şi 14 noiembrie. Faţă de ultimul meci oficial al "naţionalei", cel cu Georgia de la Bucureşti, în compartimentul atacanţilor va reveni, se pare, Ionel Ganea, de la VfB Stuttgart. S-a apreciat că "neamţul" a dovedit o formă bună în ultima vreme, dar mai ales că de fiecare dată cînd a fost introdus în teren el a contribuit decisiv la creşterea forţei de atac a echipei naţionale. *(Ioan Viorel)*

Fără Gâlcă

Semnalele lansate în ultima vreme în presă de Costel Gâlcă, în care preciza că este oricînd gata să revină la echipa naţională dacă selecţionerul Gheorghe Hagi îl va convoca, au rămas fără ecou la nivelul conducerii tehnice "tricolore". Principalul argument pentru care jucătorul de la Villarreal nu intră deocamdată în planurile "Regelui" este că la momentul actual nu manifestă o formă deosebită, care să reclame convocarea sa, dar şi acela conform căruia "Costelinho" este, parcă, un jucător prea lent pentru ce se cere în acest moment în fotbalul practicat la nivel înalt. *(Ioan Viorel)*

"Knavs nu va juca pînă în primăvară"

Doctorul "naţionalei" slovene, Vasje Kruh, a confirmat că Aleksander Knavs, liderul apărării lui Katanec, va rata ambele manşe ale barajului cu "tricolorii". Apărătorul lui FC Kaiserslautern s-a reaccidentat la tendonul ahilian al piciorului drept în meciul cu Bayern şi a fost operat ieri la München. "Mai vechea sa leziune, la tendon, între muşchiul gambei şi inserţia osului călcîiului, a recidivat şi nu are nici o şansă să joace cu România. El spune că va sta maximum şase săptămîni, eu cred că mai mult. Probabil că va reveni la capacitatea maximă de-abia în primăvară", a afirmat Kruh, care consideră că Ales Ceh (Grazer AK) şi Sebastjan Cimirotici (Lecce) sînt încă incerţi, la fel ca şi Zahovici. *(Theodor Jumătate)*

În casa lui Tito

După ce selecţionerul Katanec va anunţa astăzi lotul pentru baraj, adversarii noştri se vor reuni luni, pe 29 octombrie, la sediul federaţiei şi se vor îndrepta apoi spre cantonament. Slovenii vor rămîne la Brdu, o localitate situată la 20 de kilometri nord-vest de Capitală, unde vor rămîne pînă pe 8 noiembrie, cînd vor reveni la Ljubljana. Ei vor locui la hotelul Viktoria, una dintre casele de vacanţă ale fostului preşedinte iugoslav Iosip Broz Tito, urmînd să se antreneze pe un stadion aflat la 4 kilometri distanţă. *(Theodor Jumătate)*

CONCURS

1.000 de bilete gratuite

Calificarea echipei naţionale la Campionatul Mondial din Coreea şi Japonia se va juca sub ochii tăi

Carmen Năescu

ProSport împreună cu Bergenbier, sponsorul echipei naţionale, oferă suporterilor 1.000 de bilete la meciul de baraj pentru calificarea la Campionatul Mondial de fotbal, România - Slovenia, din 14 noiembrie. Începînd de azi şi pînă pe 5 noiembrie, în paginile ziarului vei găsi un talon numerotat cu ajutorul căruia poţi cîştiga un bilet la meci. Timp de zece zile, cititorii care vor să susţină "naţionala" din tribunele stadionului Steaua trebuie să decupeze cinci taloane, numerotate diferit, şi să le trimită pe adresa OP 1, CP 840, Bucureşti. Cumpărînd în fiecare zi ziarul poţi strînge două seturi de taloane, care, cu puţin noroc, îţi pot aduce două locuri în tribune. Cine vrea să aibă mai multe şanse la cîştigarea biletelor poate decupa mai multe seturi de 5 taloane. Primul talon şi regulamentul de participare la tragerea la sorţi pot fi găsite alături. Trebuie reţinut că data limită de expediere a taloanelor este 5 noiembrie (data ştampilei poştale). Şansele de a obţine cel puţin un bilet sînt foarte mari pentru că ProSport şi Bergenbier invită 1.000 de cititori să fie alături de reprezentativa noastră. Veţi trăi unul dintre cele mai importante meciuri, avînd ca miză calificarea la Campionatul Mondial de fotbal! Fiecare cîştigător al unui bilet va avea ca premiu suplimentar o pelerină de ploaie de culoare galbenă, culoare simbol al echipei noastre.

Fii alături de "naţională"! Fii în galben!

Bergenbier®

Cîştigă cu ProSPORT 1.000 de bilete Bergenbier la meciul România-Slovenia şi 1.000 de pelerine galbene

Bilete Bergenbier
România-Slovenia
Talon 1

Nume ______ Prenume ______
Strada ______ Nr ____ Bloc ____
Scara ____ Apt ____ Sector ____ Localitate ______
Judeţ ______ Telefon ______

Regulament de participare:

ProSport publică în perioada 25 octombrie - 5 noiembrie 10 taloane de concurs numerotate de la 1 la 10. Decupează 5 taloane din zile diferite, completează datele personale şi trimite plicul pe adresa OP1, CP 840, Bucureşti, pînă pe data de 5 noiembrie, data poştei.

Tragerea la sorţi va avea loc vineri, 9 noiembrie, iar lista celor 1.000 de cîştigători va fi publicată sîmbătă, 10, şi luni, 12 noiembrie.

Biletele pot fi ridicate de la sediul redacţiei ProSport, Str. Luterană nr.11, începînd de sîmbătă, 10 noiembrie, pînă miercuri, 14 noiembrie, numai cu buletinul de identitate. Programul de ridicare a premiilor va fi publicat o dată cu lista celor 1.000 de cîştigători.

Important!

- În cele 10 zile ale concursului poţi strînge două seturi de cîte 5 taloane. Poţi trimite primul set de 5 taloane imediat ce le-ai strîns, adică marţi, 30 octombrie. Al doilea set trebuie trimis cel tîrziu luni, 5 noiembrie.
- Dacă vrei să cîştigi mai multe bilete poţi trimite mai multe seturi de 5 taloane, singura condiţie este ca într-un plic să nu fie două taloane din aceeaşi zi.

Pentru informaţii suplimentare sunaţi la (01) 303.39.95

Cumpără PLAYBOY începînd cu 22 octombrie şi primeşti un CALENDAR pe 2002.

PLAYBOY
vă recomandă
METODA CALENDARULUI

TINERET / MECI AMICAL

Repetiţia a fost OK

Aseară, în Cotroceni, reprezentativa de tineret a României a învins categoric cu 5-1 echipa similară a Ucrainei, fără a avea însă nici un stranier pe teren

Costin Ştucan

Aranjat la botul calului, amicalul cu o altă formaţie calificată la baraj, Ucraina, a oferit selecţionerului reprezentativei de tineret, Ion Moldovan, prilejul de a verifica mai mulţi jucători care pot face parte pe 10 şi 14 noiembrie din lotul pentru dubla cu Franţa. Fără nici un stranier, "tineretul" a jucat bine aseară în Cotroceni, în faţa unei formaţii care s-a prezentat, surprinzător, mai slab decît Georgia, echipă clasată pe ultimul loc în grupa de calificare şi de care "tricolorii" au trecut greu, cu 2-1. Ucrainenii n-au arătat deloc ca o echipă calificată pentru baraj, ei excelînd doar la greşeli de marcaj, pase greşite şi prin aşezarea deficitară în teren.

Meciul n-a avut practic istoric de vreme ce în minutul 21, România conducea deja cu 2-0 prin golurile lui Vlad Munteanu din penalty şi Paraschiv. După pauză, Moldovan a făcut 7 schimbări, însă echipa n-a suferit nici un moment, jucătorii arătînd multă determinare, de parcă în locul ucrainenilor ar fi jucat deja Govou şi compania. Sînmărtean, deşi mult prea egoist, a reuşit să scoată două penaltyuri, ambele acordate corect de arbitrul Alexandru Deaçonu, Bratu a profitat de spaţiile mari lăsate de o echipă care se dorea defensivă, iar Gigel Bucur şi-a pus în valoare viteza. 5-1 este un scor mult prea mic dacă punem la socoteală şi alte 4-5 ocazii mari pe care românii le-au irosit, în special în partea a doua, însă în mod cert Franţa nu va mai arăta la mijlocul lunii noiembrie aceeaşi naivitate precum Ucraina.

ROMÂNIA 5-1 UCRAINA

TINERET

ROMÂNIA	UCRAINA	
Antrenor	Antrenor	Scor la pauză 2-0
Ion Moldovan	Volodimir Onişcenko	Marcatori
1. Curcă ....★★	1. Rudenko ....★	1-0, V. Munteanu (14 penalty)
(12. Stanca, 59) ......★	2. Kotelugh ....★★	2-0, Paraschiv (21)
3. Senin ....★★	3. D. Stoian (cpt.) .....★★	2-1, Nakoneşni (60)
(2. Dancia, 46) ......★★	(16. Andrienko, 46) ...★	3-1, G. Bucur (74)
4. Galamaz ....★★	4. Stegkovoi ....★	4-1, Bratu (78 penalty)
(7. Raţ, 69) ....★★	5. Şevciuk ....★	5-1, G. Bucur (86)
5. Burcă ....★★	6. Danilosvki ....★★	Arbitru
(14. M. Croitoru, 46) .★★	7. Berezovciuk ....★	A. Deaconu ......★★★
6. Ghionea ....★★★	8. Smalko ....★	Asistenţi
(13. Avădanei, 46) ...★★	(14. Nakoneşni, 59) .★★	C. Fecioru ....★★★
8. Sînmărtean (cpt) ..★★★	10. Molokutsko ....★	A. Vidan ....★★★
9. Chihaia ....★★	11. Oleksienko ....★	(toţi din România)
(17. Bratu, 46) ....★★★	13. Dmitruk ....❐	Cartonaşe galbene
10. V. Munteanu ......★★★	(18. Bielik, 39) ....★	Rudenko (77),
(18. G. Bucur, 46) ..★★★		Nakoneşni (81)
11. Grigorie ....★★		Spectatori 500
(20. D. Bălan, 46) .....★		
16. Vătavu ....★★★		
21. Paraschiv ....★★★	Rezerve:	
(19. Dică, 46) ....★★	12. Maruşciak, 15. M. Stoian,	
Rezerve: -	17. Luzunski	

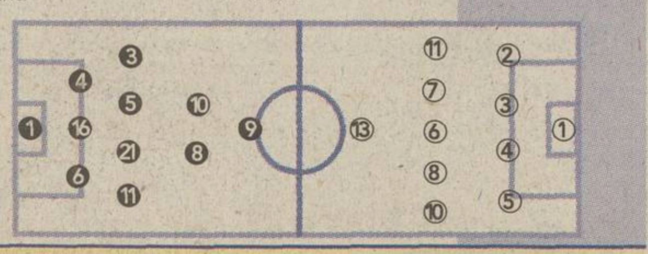

Filmul meciului

● 1-0, min. 14: Sînmărtean a fost faultat în careu de Stoian, iar V. Munteanu a transformat penaltyul ● 2-0, min. 21, Paraschiv a întors un adversar la marginea careului şi a tras la colţul lung ● 2-1, min. 60: Nakoneşni a şutat din alergare, de la 14 metri, fără speranţe pentru nou intratul Stanca ● 3-1, min. 74: Bratu a centrat de pe stînga şi Bucur a reluat din alunecare în plasă ● 4-1, min. 78: Sînmărtean a fost din nou faultat în careu, de data asta de Stegkovoi, şi Bratu a transformat penaltyul ● 5-1, min. 86: G. Bucur a făcut o cursă solitară şi l-a învins pe Rudenko

❐ Foarte slab ★ Slab ★★ Mediocru ★★★ Bun ★★★★ Foarte bun ★★★★★ Excelent

***RECIDIVĂ.** Gigel Bucur a trecut în două rînduri de portarul ucrainean, el fiind şi cel care a înscris punctul prin care România s-a calificat la baraj, acum aproape 3 săptămîni*

MOLDOVAN A RENUNŢAT LA GHIOANE

La conferinţa de presă, antrenorul ucrainean Volodomir Onişcenko a acuzat lipsa de omogenitate a echipei sale: "Am avut 4 jucători noi faţă de ultimul meci din grupă. România a fost mult mai bună astăzi şi cred că are mari şanse de calificare la turneul final". La rîndul său, Ion Moldovan a declarat că se va baza pentru barajul cu Franţa şi pe Cătălin Munteanu, Pătraşcu, Cernat şi, poate, Alin Stoica. "Nu vorbesc despre Ghioane, eu mă bazez pe cei enumeraţi mai sus. Dacă vom juca aşa şi cu Franţa, putem spera la mai mult decît la o simplă prezenţă la baraj. Pot să vă spun că şi după baraj voi rămîne la naţionala de tineret".

DOMENECH SPUNE CĂ FRANŢA NU E FAVORITĂ

Aseară, reprezentativa României a fost "spionată" din tribuna oficială chiar de selecţionerul reprezentativei de tineret a Franţei, Raymond Domenech. La finalul partidei, el a spus: "România a jucat incomparabil mai bine decît Ucraina. A fost cu o clasă peste, cu atît mai mult cu cît a avut multe absenţe astăzi. Este o echipă foarte solidă în defensivă, are un ax central sigur şi o combativitate deosebită. Şansele de calificare sînt egale. Franţa nu e favorită". Întrebat dacă a remarcat vreun jucător român, Domenech i-a nominalizat pe Raţ şi pe Bratu.

OAMENII DE FOTBAL AU FĂCUT FRIGUL

În tribunele stadionului Cotroceni abia au luat loc 500 de spectatori, care au îndurat cu stoicism frigul pătrunzător. Altădată plină, tribuna oficială a fost populată aseară de puţini oameni de fotbal între care Gică Hagi, Victor Becali, Cornel Dinu, Vasile Şiman, Ioan Andone, Gigi Neţoiu, Emeric Ienei sau Gino Iorgulescu. La pauză, aceştia au fugit în sala de protocol aflată în incinta hotelului, de unde au revenit cu greu, după începerea reprizei secunde.

CONFLICT

Ultimul avertisment

Claudiu Răducanu a fost sancționat cu 1.000 de dolari de Victor Pițurcă pentru că a avut o atitudine sfidătoare cînd a fost înlocuit cu Neaga la meciul cu Rapid

Marius Mărgărit
Cătălin Ţepelin

Raporturile dintre Victor Piţurcă şi jucători se inflamează din ce în ce mai des. Ultimul care a intrat în conflict cu antrenorul este Claudiu Răducanu, golgeterul echipei în sezonul trecut, cu 12 goluri şi o prestaţie de excepţie în retur. Primul episod al divergenţelor dintre cei doi s-a petrecut după meciul cu Ceahlăul, disputat acum două săptămîni şi încheiat cu scorul de 1-0 pentru roş-albaştri. Imediat după ce a deschis scorul, Răducanu a scăpat iarăşi singur spre poartă şi, deşi o pasă către Dănciulescu, aflat în poziţie bună, ar fi însemnat aproape sigur un nou gol, el a preferat un şut slab care a trecut pe lîngă buturile adverse. Ulterior, Steaua s-a chinuit să păstreze rezultatul în faţa nemţenilor, iar la finalul partidei Piţurcă l-a certat zdravăn pe atacantul său pentru indolenţa cu care a tratat faza amintită şi l-a amendat cu 1.000 de dolari.

Al doilea s-a produs în timpul derbyului cu Rapid, din ultima etapă. În minutul 63, antrenorul a decis să-l înlocuiască pe Răducanu cu Rică Neaga. După ce arbitrul de rezervă a ridicat deasupra capului tabla pe care scria numărul 14, cel înscris pe tricoul olteanului, acesta s-a prefăcut timp de cîteva zeci de secunde că nu-şi dă seama că el va fi cel schimbat. Într-un tîrziu, atacantul a pornit agale spre marginea terenului, deşi scorul era împotriva Stelei, 0-1, şi timpul trecea în favoarea Rapidului. Pompiliu Stoica şi Baciu i-au cerut chiar pe un ton imperios să se grăbească spre tuşă, însă Răducanu, vizibil iritat de hotărîrea lui Piţurcă, le-a răspuns cu o înjurătură.

După meci, antrenorul i-a spus că îl va penaliza cu 1.000 de dolari pentru atitudinea sa sfidătoare, iar ieri la prînz i-a reproşat încă o dată gesturile din Giuleşti, anunţîndu-l că va fi retrogradat la "tineret"! S-a pus chiar problema excluderii lui din lot, dar ulterior tehnicianul s-a răzgîndit şi l-a primit pe jucător la antrenamentul de aseară. Totuşi, e posibil ca Răducanu să joace şi azi, la formaţia a doua, şi duminică, la seniori, ţinînd cont de faptul că Piţurcă nu mai are decît două "vîrfuri" disponibile, pe Dănciulescu şi Luca, întrucît Neaga e suspendat împotriva UMT-ului.

COSTĂ. *Imediat după ce a fost înlocuit cu Neaga în Giuleşti, atacantul Claudiu Răducanu a fost împins de Victor Piţurcă spre banca de rezerve (foto stînga), acesta fiind doar prologul unei noi amenzi*

Licitaţie amînată

Scoaterea la vînzare a instalaţiilor de nocturnă din Ghencea a fost suspendată provizoriu printr-un certificat eliberat de Judecătoria sectorului 6

Cătălin Ţepelin

Ieri dimineaţă, la *sediul Biroului de executori* judecătoreşti asociaţi Drăgănescu, Ionescu şi Crafcenco ar fi trebuit să se desfăşoare licitaţia în cadrul căreia să se scoată la vînzare cele două instalaţii de nocturnă din cadrul Complexului Sportiv Steaua, suma obţinută urmînd să acopere o mare parte a datoriei clubului roş-albastru către firma Tehnorob. Însă licitaţia n-a mai avut loc, pentru că CSA Steaua a obţinut o suspendare provizorie a acesteia de la Judecătoria sectorului 6. Motivul deciziei a fost acela că gruparea militară a intentat un proces penal firmei amintite, susţinînd că a fost umflat costul de construire a tribunei oficiale. Pînă în momentul în care se va încheia acest proces, licitaţia este blocată.

La ora 8:50, în sediul aflat la parterul unui bloc de pe bulevardul Constantin Brîncoveanu, acolo unde trebuia să se desfăşoare licitaţia, s-a prezentat jurista CSA Steaua, Roxana Dumitru, care a adus decizia judecătorească. La cîteva minute distanţă a apărut directorul Tehnorob, Alexandru Voinescu **(foto, dreapta)**, însoţit de avocatul său, Adrian Brăgău **(foto, stînga)**, ei fiind anunţaţi de executori că procedura s-a sistat temporar. "Steaua a obţinut certificatul de suspendare, deşi nu avea nici o calitate procesuală să o facă. Noi nici n-am fost citaţi, aşa că vom înainta recurs", a spus avocatul, completat apoi de Voinescu: "E un obicei ca în România datoriile să fie amînate la nesfîrşit, dar pînă la urmă trebuie să se rezolve într-un fel. În mod sigur vor exista cumpărători, deja s-au înscris cîţiva". Ultima afirmaţie a fost însă contrazisă de unul dintre executorii judecătoreşti: "Deocamdată n-a venit nimeni să se intereseze de achiziţionarea nocturnelor". Cei doi reprezentanţi ai Tehnorob au sugerat că suspendarea licitaţiei ar fi fost făcută la presiunile Stelei, dar preşedintele roş-albaştrilor, Viorel Păunescu, a negat acest lucru. "Nu ştiu ce hîrtii au produs cei de la Tehnorob de au cîştigat procesul. Ei încă n-au predat lucrarea de la tribuna oficială, nici n-au terminat-o, dar revendică bani. Doi experţi de la Ministerul Justiţiei vor evalua construcţia şi în urma cercetărilor se va demonstra cine e vinovat, dar eu cred că Steaua nu mai are de dat bani". Preţul de pornire a licitaţiei pentru cele două nocturne ar fi fost de peste 27 de miliarde de lei.

NICOLAE A FĂCUT ALERGĂRI

Noua achiziţie a Stelei, Bogdan Nicolae, s-a antrenat ieri pentru prima oară de la transferul său în Ghencea sub comanda lui Victor Piţurcă. Din cauză că a resimţit dureri la spate după meciul Astra - Oţelul, el a făcut numai alergări uşoare, la fel cum a procedat şi Mirel Rădoi, internaţionalul avînd tot probleme lombare. Sînt şanse însemnate ca fundaşii să fie apţi la ora meciului cu UMT, dar Lincar şi Lung ar putea lipsi, pentru că primul e nerefăcut total, iar portarul e răcit.

INTERVIU

Nu exclude varianta procesului

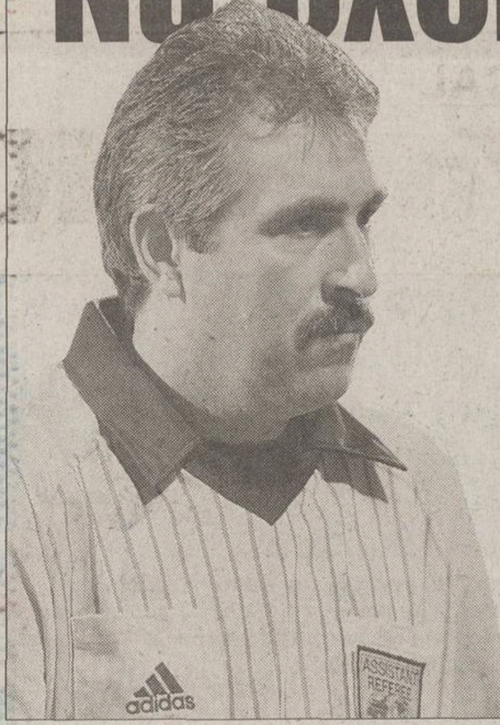

***STAND-BY.** Tudor Constantinescu şi-a rezervat dreptul de a nu comenta afirmaţiile lui Gigi Becali la adresa sa pînă la revenirea în ţară*

Aflat la Dortmund, asistentul Tudor Constantinescu, acuzat de Gigi Becali că şi-a luat 5.000 de dolari de la Rapid, a spus ieri că "doar după ce mă întorc în ţară şi văd ziarele o să mă pronunţ, dar este posibil să-l dau în judecată pe sponsorul Stelei"

Florin Gongu

Domnule Constantinescu, ce faceţi?

Tocmai mă pregăteam să mă odihnesc, pentru că peste cîteva ore arbitrez meciul dintre Borussia Dortmund şi Dinamo Kiev.

PRO Ştiţi că după golul anulat Stelei duminică seară aţi fost acuzat de domnul Gigi Becali că aţi luat 5.000 de dolari de la Rapid?

Mi s-a spus din ţară că luni domnul Becali ar fi zis aşa ceva. Eu am plecat însă marţi dimineaţă spre Dortmund şi nu am văzut nici un ziar şi nici o emisiune de ştiri sportive. N-am văzut nici măcar vreo reluare de la acea fază incriminată de Steaua, dar am auzit că Trică n-ar fi fost în ofsaid.

PRO Cum comentaţi totuşi afirmaţiile domnului Gigi Becali?

Pînă nu mă întorc acasă nu pot să spun nimic. Vreau să văd şi eu exact ce a declarat în presă, să am şi eu nişte argumente. În funcţie de ce apare în ziare o să consult şi eu nişte avocaţi şi este posibil să-l dau în judecată pe sponsorul Stelei. De la a greşi pînă la a fi acuzat de corupţie este totuşi o mare diferenţă.

PRO Observatorul Adrian Porumboiu v-a notat cu 5. Recunoaşteţi că aţi greşit cînd aţi semnalizat ofsaid la golul lui Dănciulescu?

Este posibil să fi greşit, iar dacă domnul Porumboiu mi-a dat 5 asta este părerea dînsului. Dacă am comis o eroare voi fi judecat de Comisia Centrală a Arbitrilor şi îmi voi primi pedeapsa. Dar asta nu înseamnă că am luat bani, sau că am fost rău intenţionat. La meciul Stelei cu FC Naţional în Cotroceni, cei din Ghencea au dat un gol care a dus la multe discuţii, tot pe partea mea şi gazdele m-au acuzat că i-am favorizat pe ei. Poate că am mai comis greşeli în carieră, dar nimeni nu a spus vreodată că am luat bani sau că am fost corupt.

REPLICĂ

"N-are Gigi Becali legături cu Steaua?"

Nicolae Grigorescu consideră că Liga nu trebuie să se ascundă în spatele unor hîrtii, ci să ia măsuri împotriva principalului finanţator al Stelei

Florin Gongu

Steaua a răspuns ieri Comisiei Centrale a Arbitrilor, care solicitase probe în sprijinul acuzelor aduse de Gigi Becali asistentului Tudor Constantinescu conform cărora acesta ar fi primit 5.000 de dolari după ce a semnalizat eronat un ofsaid anulînd astfel un gol valabil al "militarilor" în meciul cu Rapid. Preşedintele Consiliului de Administraţie al clubului din Ghencea, Viorel Păunescu, menţionează în comunicatul înaintat CCA că Gigi Becali nu are nici o funcţie oficială la Steaua şi că *declaraţiile sale au fost făcute în* nume propriu neangajînd clubul. În plus, conducerea campioanei mai solicită CCA să analizeze arbitrajul de la Rapid - Steaua (3-0), afirmînd că "centralul" Augustus Constantin a greşit la golul 2 al Rapidului, nesancţionînd un fault în atac comis de Pancu la Mitriţă, iar Stelei i-a fost anulat un gol valabil în urma deciziei asistentului Tudor Constantinescu.

Preşedintele CCA, Nicolae Grigorescu, era la curent cu răspunsul Stelei. "Nu e nici o legătură între ce le-am cerut noi şi ce ne-au transmis ei. Analiza arbitrajului se va face conform raportului de observare, nu pe ce cere Steaua. În privinţa golului 2 reuşit de Pancu nu se specifică nimic. Înseamnă că acum îl contestă şi pe Porumboiu", a comentat Grig. El spune că nu *a avut nici o discuţie cu* asistentul Tudor Constantinescu şi că îl aşteaptă să revină în ţară, acesta fiind plecat în Germania, unde a oficiat aseară la Borussia Dortmund - Dinamo Kiev. "Aceste declaraţii calomnioase au un impact negativ pe plan internaţional. Afectează nu nu*mai imaginea arbitrilor, ci* şi pe cea a Ligii şi a federaţiei. Eu ştiu că Gigi Becali e o persoană oficială, pe baza unui contract de asociere sau de sponsorizare, deci se pot lua măsuri. Dacă nu prezintă probe, arbitrul e scos de sub anchetă şi va fi judecat pentru greşelile de pe teren. Iar Constantinescu îl poate da în judecată. Se ascund acum în spatele unor acte la care noi nu avem acces, dar toată lumea ştie că Becali are un cuvînt greu de spus la Steaua", a mai spus "Grig".

***TRANŞANT.** Nicolae Grigorescu crede că toate calomniile din ultima perioadă exprimate la adresa arbitrilor îşi vor găsi corespondentul în amenzi dictate de Ligă sau FRF*

ŞI PĂUNESCU ATACĂ

Preşedintele Viorel Păunescu s-a arătat şi el intrigat de maniera de arbitraj a brigăzii care a condus derbyul cu Rapid. "În Giuleşti am fost furaţi! Constantinescu a greşit la foarte multe meciuri importante şi situaţia sa ar trebui analizată extrem de serios. Iar Nicolae Grigorescu să nu mai spună că e cinstit şi corect, că se poate uita liniştit în ochii tuturor preşedinţilor. În ai mei nu se poate uita! Mai bine să vadă cum a făcut delegarea la meciul Gloria - Rapid şi să nu mai afirme că nu se abate de la regulamente", a declarat Păunescu. El nu a vrut să detalieze referirile la desemnarea lui Marcel Lică în postura de "central" al partidei de la Bistriţa, dar a sugerat că arbitrul constănţean ar fi fost delegat la presiunile giuleştenilor.

Tel/fax: 01-3373609, 3366726; 092.344270
Şos. Viilor nr 17, Bucureşti

MIRAL
O NOUĂ MARCĂ DE MINGI
aprobate FIFA şi FIH

Pentru cluburi şi şcoli sportive

Calitate identică cu mărcile de prestigiu
ADIDAS şi NIKE

PREŢURI PROMOŢIONALE

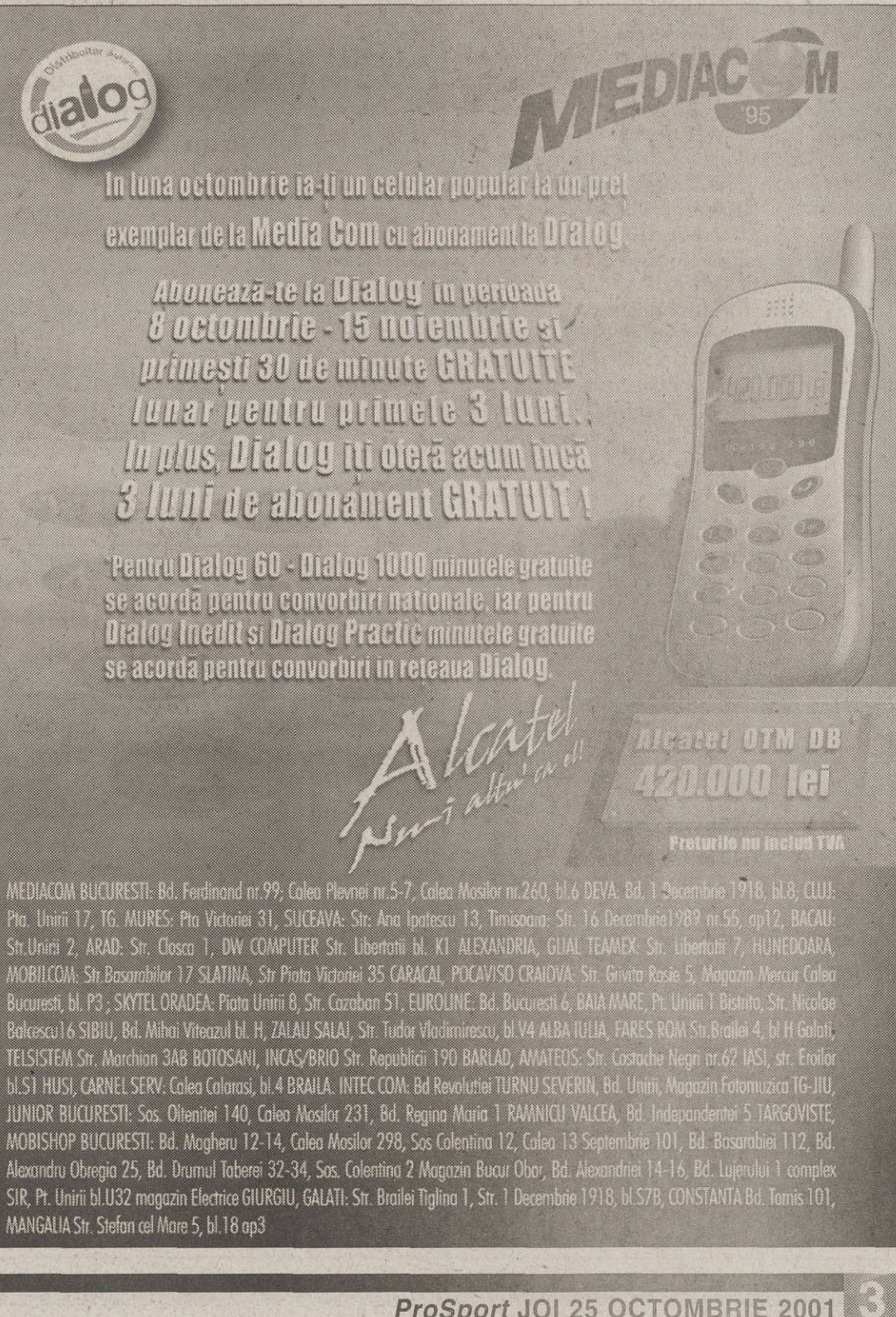

IMAGINEA ZILEI

Schimbul de ieri și de mîine

MEDIAFAX FOTO: Cătălin L

Ionuţ Lupescu şi Gică Mihali, doi dintre tinerii pensionari dinamovişti, se întreabă parcă ce caută printre speranţele "cîinilor roşii". Răspunsul simplu ar fi acela că Ionuţ îşi întreţine condiţia fizică, iar Gică îşi cîştigă salariul de antrenor al tineretului din Ştefan cel Mare. Răspunsul mai complicat ar fi că de fotbal nu te desparţi ca de gripă

Dacă e joi, e Radu Naum

Atac cu gloanţe oarbe

"Ăştia sînt mai răi ca hoţii de buzunare de pe stradă, ăştia nu fură bani, fură suflete, lacrimi şi sudoare...". Ai, ai, mamă, nimic nu va putea egala vreodată puterea de victimizare a unui om de fotbal nedreptăţit! Mîhnirea lui capătă dimensiuni cosmice, înfiorătoare, mioritice. Este Gigi Becali un ciobănaş în aşteptarea tragicului destin? Apropierea de oi să-l fi învăţat resemnarea care străbate veacurile alături de acest neam? Cert e că, înainte să-l omoare de tot, Gigi de la Steaua vrea să se ştie, ca şi eroul baladei populare, cine i-a purtat sîmbetele şi care a fost preţul. Cinci mii, zice el, de dolari, daţi de cei de la Rapid, care însă îl tratează cu spatele (la asemenea preţ putem să-i credem), şi pe care i-ar fi luat un tuşier, sau asistent cum îi spune mai nou, da' e tot aia, oamenii sînt aceiaşi, aceleaşi şi apucăturile lor. Pe Becali cel cu pămînturile nu-l interesează omorul prin imprudenţă, gen Augustus Constantin, ci uciderea din culpă, model munteano-ungurean, comisă de Teodor Constantinescu. Finanţatorului nici măcar nu-i pasă neapărat că-l fură pe el, ci că fură pe unde apucă, şi aşa, dixit Gigi, nu se mai poate! Şi-apoi pune un Frăţilă pe coliva arbitrajului românesc, "cel mai mare bandit şi mafiot". Vorbele, cifrele cad cu uşurinţa scrumului adunat la capătul portţigaretului. Vraja e totală. A venit apocalipsa? Deocamdată să vină Grigorescu şi să facă ordine, mai are puterea să spună, lîngă zgomot de tacîmuri, cel pe care îl sîcîie cuţitul din spate. Şi noaptea cade, ca o cortină.

Dacă am supravieţuit acelei zile în care am auzit într-un minut mai multe decît s-au spus în zece campionate, a venit dimineaţa şi vremea de a ne spăla cu apă rece pe ochi. Asta împrospătează nu numai epiderma, ci şi memoria. Gigi Becali, deci. Admirabil şi poetic atunci cînd oamenii în negru zbîrcesc pe seama lui, ilogic şi ameninţător de îndată ce îl gîdili la propriile afaceri şi jocuri, acelea arbitrate de rîul şi ramul prietene, într-o ţară în care autoritatea nu s-a inventat pentru şmecheri. Să ne aducem, de exemplu, aminte de gogomaniile emise cu aer doct în cazul Neaga, cînd ni se cereau probe imediat după testul pozitiv, ca şi cum acesta era doar aşa, un rezultat consultativ, şi ni se spunea că oricum nu se merită să curmi pentru atîta cariera unui tînăr!? Apoi chestiunea schimbului de terenuri cu armata, în care deja au fost trase nişte concluzii, cum că statul a cam fost păgubit. Sigur, nu-i de vină cel care a luat, ci acela care a dat, dar, pînă la urmă, te poţi întreba, cine ia pe lumea asta degeaba? Acestea sînt mici junghiuri deranjante atunci cînd ridici sabia deasupra capului. Probabil că Gigi Becali a avut dreptate, perfectă dreptate, atacînd vechea tagmă a arbitrilor şi moravurile lor, deşi îi aşteptam încă, asemenea şefului celor incriminaţi, dovezile, că "ştiu, da' nu pot să spun" cam bate la ochi. Cît de "tare" ar fi grăit, însă, nu poţi porni o revoluţie plecînd de la minus în clasamentul propriului adevăr. Nu poţi ameninţa jurnalişti şi conducători de club, pentru ca apoi să pozezi în victimă. Nu e normal să fii părtinitor pînă la Dumnezeu cînd e vorba de propria echipă şi apoi să ceri obiectivitate totală de la ceilalţi. Nu se îmbucă, nu se pupă. Nu te crede nimeni. Aş urla de fericire dacă de aici, de la acest Gigi Becali scîrbit de cancerul din trupul oricum debil al fotbalului nostru, am coti-o spre bine. Dar cine garantează că revoltatul de ieri nu va pune batista pe ţambal atunci cînd nedreptatea îl va servi din nou?

Din păcate, asemenea vorbe sînt, de facto, gloanţe oarbe. Nu fac rău nimănui în afara celor care se excită degeaba crezînd că se va schimba ceva. Există o lege morală care limitează drastic şansa de tămăduire a fotbalului: adevărul nu poate fi spus de oricine.

ŞOAPTELE SPORTULUI

NAŞU ŞI "MECHE"

Dumitru Mihalache, zis "Meche", preşedintele Federaţiei de Rugby şi şeful Departamentului Competiţii din cadrul FRF, se bucură de preţuirea lui Mircea Sandu. Pentru ca protejatul său să nu aibă probleme la apropiatele alegeri de la FRR, Naşu' l-a împins în faţă pe Gheorghe Fodoreanu, preşedintele agenţiei Visit, care va face act de prezenţă la scrutin, iar "Meche" va cîştiga fără emoţii.

ÎNCEPE DE LA 1-1

Partida de sîmbătă dintre Petrolul şi Ceahlăul începe de la scorul de 1-1. "Găzarii" au obţinut ca Salomir să arbitreze şi observator să fie delegat Gheorghe Constantin. Era 2-0 pentru ei, dar mollahul moldovenilor, Gheorghe Ştefan, a contrabalansat, punctînd prin Adrian Porumboiu, care l-a înlocuit pe "Vîlcea".

SENSURI

DE ALIN BUZĂRIN

Prejudiciu de agrement

Un microbist din Tîrgu Mureş intenţionează să-l cheme în instanţă pe Robert Ghioane, arbitrul partidei ASA - Extensiv. Omul şi-a tras avocat, iar maestrul barei a găsit imediat încadrarea juridică: prejudiciu de agrement. Mai pe româneşte, clientul său s-a dus la meci să se distreze, însă prestaţia arbitrului Ghioane l-a enervat. Ne aflăm în faţa unei reacţii normale sau riscăm să ne alienăm în sala paşilor pierduţi?

Pe de-o parte, în fiecare dintre noi zace duhul coanei Leanca, negustoreasa de băuturi spirtoase din Caragiale, care s-a dus la judecător fiindcă un beţivan îi deteriorase un clondir de mastică. Omul legii a făcut ce-a putut, a recuperat prejudiciul lichid, însă onoarea doamnei Leanca a rămas "nereperată", urmînd să i-o "repereze" un oarecare dom' Mitică. Fireşte că altul decît cel de azi. Probabil că acesta e primul caz cronic de procesomanie românească oglindit în literatură. Să fie şi microbistul din Tîrgu Mureş o coana Leanca a zilelor noastre, care bîntuie tribunalele cu o sacoşă de hîrtoage şi cu o privire de competenţa psihiatrilor? Să aibă el timp de pierdut şi bani de prăpădit numai fiindcă a plecat de la meci cu impresia că arbitrul i-a dezavantajat echipa favorită?

Ne vine foarte uşor să-i aducem aminte unui asemenea ins că la Săpoca, Mărcuţa sau Socola mai sînt paturi libere şi că de curînd s-au primit cămăşi de forţă de la ştoc. În acel moment, în care-i expediem în rîndul nebunilor pe cei altfel decît noi, avem impresia că mai obţinem o viză pe propriul nostru certificat de sănătate mentală. Acceptăm greu ideea că, într-adevăr, acelui tip din Tîrgu Mureş i-a fost disturbat agrementul. De fapt, agrementul nostru, al tuturor, are de suferit de mai multe ori pe zi. ProSport e un ziar pe care-l deschid şi răsfoiesc în jur de o jumătate de milion de oameni pe zi. Dintre aceştia foarte puţini o fac din considerente profesionale, de documentare. Masa cititorilor îl privesc ca pe o prăjitură, ca pe o cafea, ca pe o ieşire la grătar. O distracţie de un ceas. Toţi aceştia se expun, însă, cu bună ştiinţă prejudiciului de agrement. Cînd afli că armata română, plătită din banii tăi, s-a lăsat păcălită de cămătarii individuali de mirişti, agrementul tău are de suferit ca şi atunci cînd, la iarbă verde, o vacă trece pe lîngă grătarul pe care tocmai l-ai stîrnit şi-ţi lasă o balegă pe cotlete. Cînd citeşti că un director contemporan de marketing matol îşi ejectează atavismele de băiat de cartier din nou îţi e tulburat agrementul ca şi atunci cînd te duci la cofetărie şi în loc de frişcă pe cataif ţi se pune acid sulfuric.

Abia acum, după ce microbistul din Tîrgu Mureş a luat legătura cu avocatul, realizăm că atunci cînd toate echipele româneşti de club au fost eliminate în cîteva ore din Cupa UEFA, suporterii au suferit prejudicii de agrement. După cum se înregistrează numeroase asemenea prejudicii atunci cînd pe ecrane defilează unele din personajele principale ale lumii fotbalului. Omul care vrea să se distreze duminică seara e nevoit să fie martorul stilului sictirit al lui Alexandru sau retoricii de Aiud a lui Vasile Avram. Tocmai pentru cei al căror divertisment are de suferit în asemenea momente, selecţia naturală inventează cîte un Florin Scurtu de la Teiuş. Acelea sînt clipe în care starea de divertisment a românilor e în cîştig, iar cel care-şi sună avocaţii e Mircea Sandu. Şi tot nu credeţi că tipul din Tîrgu Mureş nu e deloc nebun?

EMOŢII

Domnule Neţoiu,

În ziua de azi, o scrisoare trimisă prin poştă e un lucru periculos, de aceea veţi înţelege de ce am ales varianta epistolei deschise. Dumneavoastră aţi intervenit telefonic la "Procesul Etapei" şi aţi spus că i-aţi împuşca pe ziarişti. Chiar din momentul în care v-am auzit, am realizat că nici unul dintre cei care facem această meserie în România nu trebuie să ne temem. Nu pentru că n-aţi fi vorbit serios, ci pentru că:

Punctul 1. Abilitatea dumneavoastră de trăgător e discutabilă. Dacă aţi fi fost bun ca securist, rămîneaţi în domeniul unde v-a prins Revoluţia. Faptul că aţi fost transferat în afaceri înseamnă că organizaţia căreia îi aparţineţi v-a crezut mai degrabă contabil decît killer.

Punctul 2. Nici ideea că aţi pune pe altcineva să facă treaba nu stă în picioare. Ar însemna să plătiţi mercenarul şi să consideraţi că aceşti bani merită daţi. Or, e limpede că afacerile dumneavoastră fotbalistice sau vinicole nu sînt afectate de ceea ce scriu ziarele. Sînteţi perfect adaptat ţării în care trăim. Ce au păţit autorii marilor fraude? Nimic! Concluzia: nu contează dacă eşti compromis, important e să ai în continuare un "spate". E limpede că dumneavoastră îl aveţi. Felicitări!

Aşadar, nu vă pricepeţi şi nu vă interesează să împuşcaţi ziarişti. E suficient să dormim liniştiţi? Da, dacă adăugăm şi

Punctul 3. Vă e frică, domnule Neţoiu. E reacţia pe care o observăm nu doar la dumneavoastră, ci la toţi cei care, într-un fel sau altul, stăpînesc România. Oricît de puternici aţi fi, e suficient să apară un titlu de ziar, un primar general, o critică din străinătate, o galerie rebelă sau un fir de iarbă fără dosar ca să intraţi în trepidaţie. Profiturile rămîn intacte, dar ceva vă stinghereşte. Cu cît sînteţi mai tari, cu atît vă temeţi mai mult pentru ceea ce reprezentaţi. Şi cu cît sîntem mai fragili, cu atît trebuie să fim mai calmi. Pistolul e cu frişcă şi personajele din mucava. Oamenii vor înţelege natura reală a puterii dumneavoastră. Asta vă deranjează, domnule Neţoiu!

Cătălin Tolontan

CIRIPITURI

Luminița de la capătul stîlpului

Date fiind problemele pe care le-au avut giuleştenii cu nocturna şi austeritatea financiară care nu permite închirierea unui generator de rezervă cu 200 de dolari, granzii Grantului iau serios în calcul posibilitatea ca directorul de marketing Roberto Verdeş să fie racordat la instalaţie printr-o simplă înşurubare a fasungului

COMENTARIU

DE MIHAI CIUCĂ

Dar cu Supercupa ce-ați avut?

Amînată din iulie în august, din august în octombrie, Supercupa Steaua-Dinamo a fost uitată cu totul de Federaţie

Ieri, sonda spaţială americană Odiseea a intrat în cîmpul gravitaţional al lui Marte. Alt pas istoric pentru omenire.

Tot ieri, FRF dădea din colţ în colţ la întrebarea cînd se dispută, totuşi, ediţia din 2001 a Supercupei României?! Conform obiceiului, ca să nu-i zicem tradiţie pentru a nu-i jigni pe englezi şi a lor "Charity Shield" cu un secol în buletin, Supercupa mioritică nu şi-a mai aflat locul în vară. Steaua şi Dinamo nu-şi mai vedeau capul cu pregătirile pentru cupele europene. Nu se poate în august, nici atît în septembrie cînd îşi cere drepturile şi echipa reprezentativă. Supercupa a trebuit să accepte statutul de cenuşăreasă. Nimic de comentat, statut pe care îl are mai peste tot, inclusiv Italia ori Spania, excepţia fiind pomenita surată de peste Canal.

Numai că una e să fii cenuşăreasă şi Grimm să te bage totuşi în seamă şi să-ţi dea un rolişor acolo, ca să iasă povestea, şi alta să te arunce, gafă impardonabilă, în culise cînd pe scenă se joacă Albă ca Zăpada şi cei şapte pitici... Eşti cenuşăreasă, accepţi şi această etichetă, dar nici măcar aşa nu exişti.

Vom fi de acord cu Departamentul de Competiţii al Federaţiei. Miza, organizarea Supercupei, e mică. La ultimul Rapid - Steaua au fost doar 7.000 de spectatori, numai că un an înainte, tot la un Rapid - Steaua reţeta era de 35.000. Cifră nicicînd atinsă din '98 încoace la o partidă între două formaţii româneşti. Trezorierul Albu trebuie să fi dat pe dinafară de fericire cînd s-a trezit cu o asemenea plăcintă pe cap. Cum nu a numărat nici după Portugalia, nici după Italia şi nici atît după Georgia cu doi pe bilet.

Pentru a le înscrie în campionatul "C"-ului pe Aversa înaintea etapei a şaptea sau pe Minerul Berbeşti tot după ce începuse sezonul, vai de mama lor de competiţie, calendar, cei de la federaţie n-au pregetat la ore suplimentare peste miniprogramul care oricum se împarte între un for şi altul. De fotbal sau de rugby. Nu e uşor să faci slalom printre literele regulamentului şi să-i convingi, mă rog, să încerci, că în broşura pe care o ţii sub nas virgula n-a ieşit la tipar. Toate broboanele de sudoare, de pe frunte, nicidecum de pe spate, care e oricum asigurat, se evaporă, aţi ghicit, la un alt grătar.

De vină, pînă la urmă, e fie Steaua, fie Dinamo. Mai ales ultima. Pentru că n-a făcut eventul precum un an în urmă. Şi nu se mai punea problema Supercupei.

PROVERBE

"Eu sînt ca un tată pentru jucător, dar nu văd nici un dolar"

Mitică Dragomir negînd implicarea în transferul lui Bogdan Nicolae

"Nu a fost lipeala bună, ca să spunem aşa"

Florin Bercea, preşedintele Consiliului de Administraţie al Petrolului, explicînd despărţirea de Marin Barbu

"Băi, sînteţi mai puşcăriaşi decît noi!"

Constatare a unui **grup de deţinuţi** care în pauza de masă au asistat la antrenamentul echipei de tineret a lui Dinamo, la care au partcipat şi Lupescu, Tene, Sabin Ilie şi Drăguş

"Nici măcar Maradona n-ar fi putut să joace excelent zece partide consecutive"

Alessandro Del Piero, "decarul" lui Juventus, replicînd patronului Gianni Agnelli, care nu e niciodată mulţumit pe deplin de evoluţiile sale

"Dacă Tapie mă cheamă, îmi oferă un contract pe opt ani cu două milioane de dolari pe lună, vin imediat şi merg cu Marseille în Liga Campionilor"

Raymond Goethals, belgianul în vîrstă de 80 de ani care a cucerit Cupa Campionilor cu OM în 1993

"Am impresia că Tapie face mai puţine nemernicii ca în trecut. Proba: Marseille e moartă chiar şi cu el în conducere"

Laurent Jalabert, celebrul ciclist francez, despre Bernard Tapie, directorul sportiv al unei echipe aflate pe locul 14 în Premiere Division

PRO SPORT

FONDAT 1997

Redactor şef **CĂTĂLIN TOLONTAN** *(tel. 303.39.97)*
• *Redactor şef adjunct* **ANDREI VOCHIN** *(tel. 303.39.82)*
• *Şef departament fotbal* **BOGDAN STAMATOIU** *(tel. 303.39.71)*
• *Şef departament sporturi* **LUMINIŢA PAUL** *(tel. 303.39.79)*
• *Şef departament fotbal internaţional* **ANDREI NICULESCU** *(tel. 303.39.83)*
• *Şef departament reporteri speciali* **GRIGORE CARTIANU** *(tel. 303.39.77)*
• *Editorialişti* **ALIN BUZĂRIN, CRISTIAN GEAMBAŞU** *(tel. 303.39.85)*
• *Seniori editori* **MIHAI CIUCĂ, ION CUPEN** *(tel. 303.39.86)*
• *Art director* **MARIAN TOADER** *(tel. 303.39.62)*

• ***Reporteri speciali*** EMANUEL TERZIAN (adjunct - *tel. 303.39.76*), DECEBAL RĂDULESCU, COSTIN ŞTUCAN, IOAN VIOREL • ***Fotbal*** AUGUSTIN ROMAN (adjunct - *tel. 303.39.70*), EDUARD APOSTOL, IOAN BRATU, LIVIU CHIRIŢĂ, CRISTIAN CREŢU, VALENTIN DAMIAN, ADRIAN FLOREA, JUSTIN GAFIUC, FLORIN GONGU, MARIUS MĂRGĂRIT, RADU OPRIŞAN, MIHAI PAUL, HORAŢIU SIMA, CĂTĂLIN ŢEPELIN, CRISTI ZAGARADNIUC • ***Fotbal internaţional*** AURELIAN BOTEZATU, THEO JUMĂTATE, BENIAMIN OSMAN, CONSTANTIN POPESCU, DANIEL SCORPIE • ***Sporturi*** ADRIAN GEORGESCU (adjunct), CRISTINA BOLD, LUMINIŢA DICULESCU, OANA DUŞMĂNESCU, MIRELA NEAG • ***Mondene*** ORTANSA CAZACU, FLORIANA IACOB • ***Utile*** MARIUS NĂESCU (şef secţie - *tel. 303.39.95*) • ***Corespondenţi zonali*** CRISTIAN MARINESCU (Muntenia), CRISTI STĂNCESCU (Oltenia), OVIDIU GANCEA (Banat), OVIDIU MINEA (Moldova), NARCIS GĂVAN (Dobrogea) • ***Corespondenţi permanenţi în străinătate*** VLADIMIR MORARU (Los Angeles), DAN BURLAC (Paris), BENO DAVID (Tel Aviv), ARCADIE ZAPOROJANU (Chişinău) • ***Caricaturist*** EMIL MIERLĂ • ***Secretariat de redacţie*** RĂZVAN MICLEA, CRISTIAN AGIU, MARIAN ANDREANA, ANGELA IANCU, MANUELA MĂXINEANU, EMIL MIHAIU • ***Editor imagine*** DAN BUCUR • ***Imagine*** MEDIAFAX FOTO: ILIE MARIAN (şef divizie), GABRIELA ARSENIE, CRISTIAN PREDA, CĂTĂLIN LUŢU • ***Desk*** MARIAN BUSUIOC, CLAUDIA CĂLIN, ANA-MARIA GEORGESCU, MARIA LODROMAN • ***IT*** LIVIU MATACHE (şef secţie), VERONICA SÎRBU, MARIAN GHEORGHIESCU, IRINA VISARION • ***Layout*** BOGDAN LUBEN (şef secţie), LAURENŢIU APETRI, DIANA BACEA, CĂTĂLIN CONSTANTINESCU, ALEXANDRU MIELUŞ, MARIANA RONDELLI, STELA TĂNASE, LAURA TRANDAFIR, LUMINIŢA TOMA, RUXANDRA TUDOR, ILEANA ZOTA • ***Vînzări de publicitate*** CĂTĂLINA ZAMAN, CEZAR BURLAN, ANDREI BIJUTESCU, CRISTI MARTAZAN, BOGDAN PREDOIU, FLORENTINA STANCIU (tel: 303.39.84; 303.39.87; 303.39.91; 303.39.67; fax: 303.39.98) • ***Cercetare*** ZENO CAPRARIU • ***Marketing*** MIHAELA MANOLACHE • ***PrePress*** MEDIA GRAPH SERVICES • ***Difuzare*** NDC S.R.L., FLORIN BEJAN (director general), DAN MIREANU (director operaţional - 223.21.00)

Editor **PRO SPORT S.A.**
Director General **OVIDIU IOANIŢOAIA**
Director executiv **AURA IORDAN;** *Director producţie* **LUCIAN RADU**
PRO SPORT S.A. o companie a PROSPORT GROUP
Director General **OVIDIU IOANIŢOAIA**

Redacţie: Bucureşti, Str. Luterană 11, et.1, sector 1,
Tel: 303.39.07; **Fax:** 303.39.58
Web site: http://www.prosport.ro
E-mail: prosport@prosport.ro,
Difuzare: Tel.: 223.21.00; 222.82.64 **Fax:** 223.21.01
Tipar Imprimeriile Media Pro **Comenzi:** Tel. 490.82.47; Fax 490.82.43

Sîntem la dispoziţia ta în fiecare zi! Sună la: 01-303.39.95 zilnic între 11-18. Întrebările şi sugestiile tale vor fi ascultate de Floriana Iacob. Scrisorile pentru "Poşta Redacţiei" pot fi trimise pe adresa ProSport OP1, CP94, Bucureşti

ISSN 1453-3707

Ediţia de Transilvania
Redacţie: Cluj Napoca, B-dul. 21 Decembrie 1989 nr. 146
Tel: 064.190.721, 064.447.809; **Fax:** 064.191.471
E-mail: prosport@clujeanul.ro

Publisher ADRIAN POP • ***Coordonator ediţie*** ALIN FORNADE • ***Responsabil corespondenţi*** RAMONA MÎNZAT • ***Redactori*** RADU BICHIŞ, DAN BRIE, ADINA OŞAN • ***Secretariat de redacţie*** DORIN PRUNĂ • ***Foto*** RAREŞ BEURAN • ***IT*** VALENTIN STEGARU • ***Vînzări*** LOREDANA FĂT, MAGDA FILIMON, DANIEL DINEA (*tel. 064.431.700*) • ***Producţie*** MIHAI MALOŞ
Difuzare: NDC Cluj Fax: 064.412.699
Tipar Imprimeriile Media Pro Cluj
Comenzi: Fax 064.411.167; Tel 064.447.886;

Sugestiile şi scrisorile tale pentru Ediţia de Transilvania le aşteptăm la OP 13, CP 69, Cluj Napoca

ABONAMENTELE la ProSport se pot face la orice oficiu poştal sau filială RODIPET, ziarul fiind înregistrat la numărul 1065 în catalogul publicaţiilor

"U" CLUJ

Golgeter de import

Transferat de la ASA Tîrgu Mureş în vara acestui an, atacantul Ciprian Prodan este principalul marcator al "şepcilor roşii"

PE URMELE FRATELUI. ***Ciprian Prodan speră să ajungă la fel de cunoscut ca şi fratele său, Daniel***

Cosmin Aldea
(Cluj)

Ciprian Prodan s-a transferat în vara acestui an la Universitatea Cluj la dorinţa fratelui său, internaţionalul Daniel Prodan, care a insistat pentru transfer pe lîngă fostul antrenor al "şepcilor roşii", Neluţu Sabău.

În prealabil, Daniel a răscumpărat contractul fratelui său de la ASA Tîrgu Mureş, atacantul ajungînd obiect de dispută între preşedintele grupării militare, Ioan Murar, şi Mircea Govor, finanţatorul Olimpiei Satu Mare, clubul unde s-a format Ciprian. După ce a avut un start ezitant de campionat şi nu a reuşit să marcheze, deşi a fost mereu titular în formaţia clujeană, atacantul şi-a regăsit pofta de gol o dată cu schimbarea survenită pe banca tehnică a studenţilor. "La început, abia îmi cunoşteam colegii. Nu am făcut pregătirea de vară împreună şi mi-a trebuit ceva timp ca să mă acomodez. Acum totul a reintrat în normal", a explicat atacantul în vîrstă de 22 de ani.

După un start arid de stagiune, cînd "alb-negrii" n-au marcat nici un gol în primele şapte etape, gheaţa a fost spartă chiar de Prodan, în meciul cu Apulum Alba Iulia, scor 3-3. În etapa următoare, în deplasarea de la Extensiv Craiova, scor 2-2, atacantul a "recidivat", punctînd pentru o remiză preţioasă. Au urmat două "duble" în partidele cu Poli Timişoara şi Olimpia Satu Mare, reuşind să devină golgeterul echipei, cu 6 goluri, cu unul mai puţin decît liderii clasamentului general al seriei secunde, Miculescu (UTA) şi Stan (Internaţional Piteşti). "Am semnat numai pentru un an cu Universitatea, dar trebuie să recunosc că mă simt bine la Cluj, jocul îmi iese, aşa că sînt mari şanse să-mi prelungesc şederea aici", a completat jucătorul. De altfel, luînd în calcul ultimele sale evoluţii, conducerea clubului universitar i-a propus deja prelungirea contractului. Golgeterul "şepcilor roşii" afirmă că îl are ca idol pe fratele său, care a şi fost prezent pe stadionul "Ion Moina" pentru a-l susţine pe mezinul familiei. "Aveam doar 13 ani cînd l-am văzut la televizor debutînd în echipa naţională, în partida de la Kosice. Toată lumea spune că sînt mai talentat decît Daniel, dar el mă întrece cu mult în ambiţie", a încheiat Ciprian.

RENTĂ VIAGERĂ PENTRU UIFĂLEANU

Întrunit marţi seara la sediul Prefecturii Cluj, Comitetul Director a hotărît acordarea unei rente viagere fostului antrenor al Universităţii Alexa Uifăleanu, pensionat pe motiv de invaliditate. Uifăleanu a suferit un accident vascular cerebral în luna ianuarie, în timp ce se pregătea să conducă un antrenament la o grupă de juniori. Cuantumul acestei rente va fi hotărît în viitoarea şedinţă a CD. Altfel, s-a decis recalcularea grilei de salarii la antrenorii de la Centrul de Copii şi Juniori şi suportarea a jumătate din chiria de 150 de dolari a bazei IRA, unde se antrenează o grupă de copii. Fostul jucător Ilie Lazăr va ocupa funcţia de vicepreşedinte. *(Radu Bichiş)*

Dican îşi aşteaptă banii

Mijlocaşul clujenilor a precizat că va depune memoriu la FRF

Radu Bichiş

Ieri dimineaţă, patru jucători ai lui "U" Cluj, Truşcă, M. Popescu, Olariu şi Dican *(foto)*, puşi pe lista de transferări şi ulterior suspendaţi, au discutat cu conducerea clubului. Celor patru li s-a oferit varianta de a se transfera la divizionara C Arieşul Turda, propunere acceptată doar de Truşcă, care a şi semnat un contract pînă în vara acestui an. La echipa pregătită de fostul jucător al lui "U", Marius Predatu, ar putea ajunge şi Marius Popescu. Mijlocaşul Costică Olariu a ajuns şi el la o înţelegere cu oficialii Unirii Dej, singurul care a refuzat transferul la o altă echipă fiind Feri Dican. "Am fost trimis la echipa a doua pentru pregătire necorespunzătoare şi randament slab. M-am antrenat şi acum aflu că am fost suspendat, dar nu ştiu pentru ce. Nu vreau să mă transfer şi aştept să-şi onoreze obligaţiile contractuale", a spus jucătorul. El va depune memoriu la FRF pentru achitarea restanţelor băneşti. Surse de încredere din cadrul clubului pretind că valoarea contractului lui Dican se cifrează la 4.000 de dolari.

FC BRAŞOV

Buga se tratează de alergie

Jucătorul lui Gabi Stan acuză o stare de indispoziţie fizică deoarece este alergic la praf şi umezeală

Ioan Bratu

Fotbalistul braşovean Mugurel Buga este indisponibil în această perioadă din cauza unei răceli foarte puternice. Jucătorul care a intrat, se pare, în atenţia Stelei, dar şi a lui Alki Larnaca, a făcut ieri cîteva investigaţii la o policlinică din Braşov şi a descoperit că totul se datorează unei alergii de care suferă încă de cînd era copil. "Încă de cînd am început să joc fotbal am descoperit că sînt alergic la polen. Mă afecta asta din punct de vedere fizic", a explicat braşoveanul. Buga se resimte în special primăvara şi toamna. "Cu timpul, situaţia a devenit ceva mai complicată. Sînt sensibil la praf, la umezeală. Îmi curg ochii, strănut, tuşesc, am probleme cu respiraţia. Din această cauză, în perioadele în care sînt afectat, randamentrul meu în teren nu este cel normal. Evoluez la 80 la sută din capacitate. La iarbă verde nu prea am ieşit. Nu serveam picnicuri, fiindcă dacă treceam pe lîngă o zonă cu flori, simţeam că mă ia leşinul. Eu eram tot timpul pe invers, răceam cînd era cald afară, iar iarna nu am avut probleme niciodată. Putea să fie ger crîncen, nu se lipea gripa de mine. Acum m-am hotărît să fac investigaţii complete şi să scap de necazuri".

Jucătorul a început deja un tratament. "Iau nişte pastile foarte scumpe. Pentru opt pilule de Singulair am plătit 600.000 de lei", a spus Buga. Medicul braşovenilor, Rareş Bîrlă, a explicat că "fotbalistul a făcut o serie de teste pentru a se descoperi cu exactitate cauza acestei sensibilităţi a organismului. Cînd vom şti rezultatul, i se va face un vaccin antialergic. Va fi vindecat definitiv. Acum nu poate să joace, dar săptămîna viitoare, după ce i se vor curăţa plămînii, va fi pe teren".

PAUZĂ LUNGĂ. ***Devenit indisponibil după jocul cu Inter Milano, de la Trieste, Buga va reveni printre titulari în etapa a 12-a, la partida de la Piatra Neamţ***

CONCURS lotto

Cîştigă 12 seturi de vacanţă Lotto

Regulament de participare

- **Concursul se desfăşoară timp de patru săptămîni, *în perioada 2 -25 octombrie***
- **Taloanele de concurs se publică de trei ori pe săptămînă, de miercuri pînă vineri**
- **Strînge două taloane cu numere diferite din aceeaşi săptămînă, completează-le cu datele tale personale, pune-le într-un plic şi expediază-l la adresa OP 1, CP 840, Bucureşti *pînă pe 26 octombrie, data poştei*; scrie pe plic "Pentru concurs Lotto"**
- ***Tragerea la sorţi va avea loc pe data de 5 noiembrie*, iar cîştigătorii vor fi publicaţi în ziarul din data de 6 noiembrie**
- **Săptămînal vor fi desemnaţi cîte trei cîştigători**
- **Un premiu constă într-un set Lotto, respectiv o geacă Lotto de iarnă şi o geantă sport Lotto**

Săptămîna 4 Talon 2

Nume ______ Prenume ______
Localitate ______ Judeţ ______
Str. ______ Nr. ___ Bl. ___ Sc. ___ Ap. ___
Tel. ______

Multiplex Cluj - Timişoara - Târgu Mureş - Craiova
Transmisiune în direct
Seria a II-a a Diviziei B sâmbătă ora 11:00

Ştiri din sport: Luni-Vineri orele: 6:30, 7:30, 12:10, 18:10
Sâmbătă ora: 7:30
Peluza Radio
Emisiune realizată de Ioan Vasile Vanea şi Mihai Goţiu
Duminică ora: 18:05

www.zonaX.ro
OLTENCE FIERBINTI®
051.892 000

U CRAIOVA

9-0 cu UFC Electro

Ieri după-amiază, formaţia antrenată de Florin Marin a disputat un amical cu "satelitul" UFC Electro, pe care l-a cîştigat cu 9-0 (3-0). Golurile au purtat semnătura lui Danciu (3), Bărcăuan (2), Manta (2), D. Rednic şi Dragomir. În prima repriză au jucat D. Tudor - C. Dobre, Naicu, Vochin, Baldovin - M. Sava, Danciu, D. Alexa, D. Rednic - Silvăşan şi Manta, după pauză intrînd şi Preda, Dragomir, Călin, Şuleap şi Bărcăuan. Accidentaţi grav, Domocoş şi Cezar Dinu au privit meciul de pe margine, în vreme ce Stoican, Crăciunescu şi Verdeş s-au pregătit separat. **(Cristi Stăncescu - Craiova)**

GAZ METAN

Dumitrescu rămîne la Mediaş

Ieri dimineaţă, tehnicianul Silviu Dumitrescu *(foto)* a anunţat că a refuzat oferta venită din partea Astrei Ploieşti. "Mirajul Diviziei A este mare, mai ales că, în cazul în care aş fi acceptat, aş fi fost la doar 20 de minute de casă. Am însă nişte principii de la care nu vreau să mă abat. Cînd am ajuns la Mediaş, am stabilit o înţelegere pe care nu vreau să o încalc, astfel că am declinat oferta celor de la Astra", a declarat Dumitrescu. Aseară, Gheorghe Mulţescu a fost numit antrenor la Astra. **(Cosmin Prişcă - Mediaş)**

CUPA ROMÂNIEI

Oraşele pentru "optimi"

Ieri s-au stabilit locurile de disputare a celor opt partide contînd pentru optimile de finală ale Cupei României. Meciurile se vor disputa pe 31 octombrie începînd cu ora 14:00. **(Horaţiu Sima)**

Oraş	Stadion	Meci
Fieni	Cimentul	Rapid - FC Argeş
Făgăraş	Nitramonia	Minaur Zlatna - FC Braşov
Craiova	Extensiv	CSM Reşiţa - Steaua
Sibiu	Municipal	Gloria Bistriţa - Extensiv
Bistriţa	Gloria	FCM Bacău - FC Bihor
Buzău	Municipal	Ceahlăul - Cimentul Fieni
Bucureşti	Cotroceni	Dinamo - Sportul
Tg. Jiu	Municipal	UMT - Astra

INFO

UMT / ÎN ciuda declaraţiilor oficiale ale conducătorilor, care au susţinut că au discutat la ultima întrunire a Consiliului de Administraţie doar despre menţinerea echipei în campionat, în cadrul şedinţei de săptămîna trecută s-au analizat şi cererile jucătorilor de a li se achita ratele de contract. Surse din interiorul clubului au afirmat că trei jucători, în frunte cu căpitanul echipei, Florin Călin, au ameninţat conducerea că, dacă nu li se vor plăti restanţele, se vor adresa LPF pentru a deveni liberi de contract. Cererea lor a fost satisfăcută chiar în dimineaţa partidei cu Gloria Bistriţa, cînd li s-au achitat banii solicitaţi. Astfel, Florin Călin va rămîne la echipa timişoreană, refuzînd oferta primită de la Apulum Alba Iulia, prin intermediul fostului antrenor al UMT-ului, Aurel Şunda. **(Dan Popescu - Timişoara)**

UMT / FLORIN Bătrînu, accidentat de Turcu în minutul 60 al partidei cu Gloria, a suferit o întindere, dar va fi apt de joc pentru meciul cu Steaua. Va lipsi însă Nincsovics, suspendat după eliminarea din jocul cu Gloria Bistriţa. Se pare că singurul jucător care va fi transferat de UMT în mini-mercato va fi Roman, de la Olimpia Satu Mare. El ar putea fi adus în baza relaţiilor de prietenie dintre Mircea Govor şi antrenorul Gheorghe Staicu. Deşi s-a pregătit, la cererea lui Staicu, în cantonamentul de la Poiana Braşov, Florin Motroc nu a mai venit la Timişoara. **(Dan Popescu - Timişoara)**

FARUL / UNA dintre loviturile pe piaţa transferurilor a fost dată de clubul constănţean, care şi-a asigurat serviciile băcăuanului Sorin Trofin, împrumutat de la formaţia lui Sechelariu pînă la finalul actualului campionat. "Nu ne-a costat nimic, noi doar i-am preluat contractul", a precizat preşedintele Paul Peniu, fericit că a întărit lotul lui Petre Grigoraş fără eforturi financiare deosebite. **(Cristi Sava - Bacău)**

PETROLUL / PRIN despărţirea de "Magiun", conducătorii ploieşteni au cîştigat şi în plan financiar. Comparativ cu Marin Barbu, care încasa din contractul anual 50.000 de dolari, Costel Lazăr va primi pe aceeaşi perioadă de timp doar 20.000 de dolari. Totuşi, este un salt financiar considerabil pentru tehnicianul de 39 de ani, întrucît la formaţia de tineret a Petrolului avea un salariu lunar de 5 milioane de lei net. **(Eduard Apostol)**

CEAHLĂUL / PARTIDA nemţenilor de la Ploieşti, cu Petrolul, va fi condusă la centru de Marian Salomir, acesta fiind recuzat la începutul campionatului trecut, vreme de cinci etape, de gruparea moldavă. După partida cu FC Argeş de anul trecut, "plăieşii" au renunţat la recuzările din acel moment, dar Salomir a arbitrat în primăvară meciul Ceahlăului cu Dinamo, scor 2-2, preşedintele pietrenilor, Gheorghe Ştefan, acuzîndu-l pe clujean că a dezavantajat echipa sa, susţinînd că arbitrul este prieten cu conducătorii bucureştenilor. În urma acestei întîlniri, Salomir a luat trei etape de suspendare. **(Eduard Apostol)**

SERIA B2 / ISCT. Conducerea divizionarei B a hotărît ieri să ia poziţie după materialul publicat în ProSport despre "escapada" de sîmbătă noaptea din satul Viişoara a mijocaşului Levente Fodor, încheiată cu un viol asupra două fete majore şi o minoră. "Nu tolerăm astfel de purtări ale jucătorilor noştri, de aceea am decis să-l suspendăm pe Fodor din viaţa sportivă pe timp nelimitat. El nu va avea posibilitatea nici măcar să se antreneze cu echipa", a spus Ilie Giurgiu, preşedintele clubului. Tatăl jucătorului, care antrenează o echipă de juniori, îşi va păstra postul în continuare. **(Radu Bichiş)**

SERIA B2 / ASA. Formaţia din Tîrgu Mureş l-a legitimat pe lîngă Enyedi, revenit de la Oradea, şi pe Radu Andone. Fratele lui Bogdan Andone de la Oţelul Galaţi, fotbalistul a evoluat pînă în vară la FC Bihor, iar în această toamnă a încercat să îşi găsească un angajament în Ungaria. La ASA au revenit şi tinerii jucători Grama şi Nicoară, care fuseseră împrumutaţi la Gaz Metan Tîrgu Mureş. **(Florin Marcel - Tîrgu Mureş)**

SERIA B2 / UTA. Chiar dacă preşedintele Marin Lupaş a declarat că nu va face nici un transfer, UTA l-a cedat ieri pînă în vară pe atacantul Florin Turcan la divizionara C Minerul Certej. Cu toate că era aşteptat să semneze un nou contract cu clubul UTA, atacantul Cristian Ianu nu s-a prezentat încă la Arad. "E şovăielnic şi se mai gîndeşte. Eu cred că e vorba de inconştienţă", a spus Lupaş. Jucătorul a plecat la Timişoara, imediat după revenirea de la lotul naţional de juniori. **(Ovidiu Gancea - Arad)**

SERIA B2 / OLIMPIA. Clubul sătmărean nu va face nici un transfer în perioada de minimercato, singura noutate ar fi readucerea în lot a lui Florin Fabian, la insistenţele noului antrenor principal, Gabi Both. Conducerea echipei a dorit să-i transfere pe jucătorii Muscă, Ignat, Jofi de la Şoimii, alături de antrenorii Ioan Dragomir şi Paul Mihai, dar oficialii divizionarei C s-au opus. Lui Dragomir şi Paul Mihai, foşti jucători ai Olimpiei, li s-a propus chiar conducerea tehnică a echipei, dar au refuzat oferta. **(Iosif Ţiproc - Satu Mare)**

SERIA B2 / FC BIHOR. La antrenamentul de marţi, Sfîrlea a suferit o entorsă şi a devenit indisponibil pentru jocul de sîmbătă cu Jiul Petroşani. Mai vechii accidentaţi Lungan şi Siminic şi-au reluat alergările uşoare. "Marţi o să merg la ecograf şi, dacă doctorul îşi va da acordul, voi începe şi antrenamentele cu mingea. Dacă totul va fi bine, s-ar putea să fiu apt de joc pentru partida cu Minaur Zlatna", a declarat Lungan. El a suferit o ruptură musculară în meciul cu Poli Timişoara disputat în 18 august. **(Teodor Biriş - Oradea)**

RESTANŢĂ / ÎN MECI contînd pentru etapa a 5-a a Seriei C5, ŞN Tulcea a învins pe Aversa Bucureşti cu scorul de 2-0 (0-0), golurile fiind marcate de R. Iamandi 68 şi Cr. Panait 82.

SANCŢIUNI

Sabin la Poiana Cîmpina, Buia cu “tineretul” la Bistriţa

COME-BACK. La recomandarea conducerii clubului, Sabin Ilie va juca se pare integral partida cu Laminorul Roman pentru a avea un meci în picioare înaintea jocului cu Steaua

EXILAT. Romulus Buia (căzut) speră ca jocul cu Gloria să fie primul şi, totodată, ultimul la “tineretul” lui Dinamo

Valentin Damian
Justin Gafiuc

Cei doi jucători trimişi la “tineret”, Romulus Buia şi Sabin Ilie, continuă să-şi ispăşească pedeapsa. Primul, după ce a lipsit marţi de la şedinţa tehnică condusă de Gică Mihali, a plecat cu echipa la Bistriţa, care azi va disputa partida de campionat. “Soţia mea a avut ceva probleme şi de aceea am absentat de la antrenament. Am vorbit cu nea Tică Dănilescu, explicîndu-i despre ce este vorba. Am 74 de kilograme şi trebuie să ajung la 72. Mi s-a spus că în momentul în care voi ajunge la această greutate, pot reveni la prima echipă”, a declarat, ieri, Buia, aflat în autocar spre oraşul ardelean. Ion Marin a confirmat această variantă: “În momentul în care va slăbi, Romică se va întoarce”. În privinţa lui Sabin Ilie, Săpăligă a spus că “sancţiunea disciplinară nu poate fi anulată decît de consiliul de conducere al clubului. E singurul abilitat să hotărască momentul cînd va reveni Sabin Ilie”.

Sabin Ilie a acceptat fără comentarii decizia conducerii tehnice de a juca la satelitul Dinamo Poiana Cîmpina, care sîmbătă va întîlni în deplasare pe Laminorul Roman. “Am acceptat hotărîrea şefilor şi sper ca absenţa mea din prima echipă a «cîinilor» să nu dureze prea mult. Eu îmi doresc ca începînd de săptămîna viitoare să revin în Ştefan cel Mare”, a declarat Sabin Ilie. Atacantul va pleca la Cîmpina vineri, atunci cînd e programată plecarea în Moldova, pînă atunci fostul jucător al Valenciei urmînd să se pregătească singur. Se pare că aventura lui Sabin Ilie în Divizia B va dura doar o etapă, conducătorii dinamovişti dorindu-l pe jucător pentru derbyul cu Steaua de săptămîna viitoare.

Cei doi n-au fost sancţionaţi financiar deocamdată de boşii dinamovişti. Totuşi, se pare că ei nu vor scăpa fără amendă, care ar putea ajunge în cazul fiecăruia la 1.000 de dolari.

Drăguş vrea să joace din nou în ţară

Mihai Drăguş *(foto, stînga)* se antrenează de o lună cu echipa de tineret a lui Dinamo, sub comanda prietenului său Gică Mihali. Fostul atacant al lui Dinamo, FC Argeş şi Samsung Blue Wings a revenit în ţară acum un an, după experienţa nefericită avută la Torpedo Moscova. “Aveam un contract pe 2 ani cu echipa rusă, însă n-am dat gol 3 meciuri la rînd şi am ajuns pe banca de rezerve. Următoarele 10 partide n-am jucat deloc, iar faptul că am întrebat conducerea tehnică de ce nu intru pe teren a deranjat foarte tare, motiv pentru care am fost împrumutat la Nijnii Novgorod, tot din prima ligă”, povesteşte atacantul. Fostul dinamovist a ratat şi un transfer la Omonia Nicosia din cauza faptului că Torpedo a cerut 500.000 de dolari. “N-am avut nici impresar. Sică Puşcoci m-a transferat la Torpedo şi de atunci nu s-a mai interesat de mine. Ruşii mi-au fixat o grilă de 400.000 de dolari şi din cauza asta am rămas blocat”, a continuat Drăguş. El a fost tentat să se lase de fotbal. “La 28 de ani trebuia să-mi întreţin familia. Am încercat mai multe afaceri, deschiderea unei farmacii sau o firmă de catering. Noroc că acum, beneficiind de noul regulament internaţional de transferuri adoptat de UEFA, am devenit jucător liber şi pot pleca la orice echipă gratis” a încheiat Drăguş. *(Valentin Damian)*

PRUNEA LA PROCESUL LUI IANUL

Antrenorul Ion Marin are cîteva probleme de efectiv în vederea meciului cu Gloria, Bolohan, Năstase şi Kiriţă fiind accidentaţi, ultimul avînd şanse minime să evolueze la Bistriţa. Tîlvan a acuzat o durere la inghinali şi nu s-a antrenat ieri, iar Prunea a fost învoit. Portarul a fost citat ca martor la Curtea Militară de Apel în procesul fostului preşedinte dinamovist Vasile Ianul. “Trebuia să vin eu, Augustin Deleanu, contabil al clubului la acea vreme, Pavel, Francisc Vaştag şi Viorel Hizo, dar doar primii trei ne-am aflat în sală. Nea Vasile Ianul arăta neaşteptat de bine”, a mărturisit goal-keeper-ul dinamoviştilor. *(Eduard Apostol)*

DEPLASARE CU CHARTERUL

Mihalcea şi compania vor pleca sîmbătă spre Ardeal, pentru partida cu Gloria, şi vor lua un charter pînă la Cluj, urmînd a ajunge după-amiaza cu autocarul la destinaţie, unde se vor caza la Hotel “Bistriţa”. Altfel, de astăzi “Dinamobilul” va pleca pentru o perioadă de o săptămînă într-un periplu în Ardeal, urmînd a se opri în Mediaş, Cluj, Bistriţa, Baia Mare, Satu Mare, Oradea, Arad, Timişoara şi Lugoj, în aceste oraşe fanii “cîinilor” putînd achiziţiona produse cu emblema clubului. *(Eduard Apostol)*

Dir. Cons. CE 89/622/CEE: Tutunul dăunează grav sănătăţii

RAPID

Miloș așteaptă returul

MEDIAFAX FOTO

ȘANSĂ. *În turul preliminar cu lituanienii, Bogdanovici i-a făcut pe spectatori să-l aplaude la scenă deschisă*

Sîrbul Bogdanovici speră ca anul viitor să aibă mai multe șanse să arate că știe fotbal. "Vreau să ajut și eu la cîștigarea campionatului", zice el

Radu Oprișan
Cristi Zagaradniuc

În vară, încîntat de felul în care Milorad Bogdanovici a evoluat în a doua repriză a amicalului cu Electromagnetica, George Copos a decis să-l transfere în Giulești. A plătit 50.000 de dolari formației Hajduk Kula și i-a asigurat mijlocașului, care pe 14 ianuarie împlinește 24 de ani, cîte 35.000 de dolari pentre fiecare din cei trei ani cît va dura contractul. Din păcate, cel căruia i se spune Miloș a jucat extrem de puțin în etapele scurse pînă acum, situație care îl macină. Acceptă însă, pentru că este genul fotbalistului cuminte. De altfel, faptul că nu a fost eliminat niciodată în cariera sa spune totul în această privință: "Aștept returul campionatului, care cred că va fi cu totul altfel. Îl înțeleg pe antrenor, deși speram că-mi va da șansa să joc mai mult de un sfert de oră pentru a arăta că pot ajuta echipa. Pînă acum la mine principala problemă a fost că nu știam limba, dar deja mă descurc, iar în trei, patru luni voi învăța chiar bine".

Colecție peronală

DE RIT VECHI. ***Iasna și Miloș (în dreapta) împreună cu cei mai buni prieteni, la petrecerea de Revelion de anul trecut. Creștin ortodox, Bogdanovici sărbătorește Anul Nou după calendar iulian, în care trecerea dintre ani este 13 zile mai tîrziu față de calendarul gregorian, după care se ghidează ceilalți creștini, printre care și românii***

În pregătiri cu Steaua

A început să joace fotbal la 7-8 ani, cînd s-a înscris la clubul Șabac Macva, din Serbia, pe atunci Iugoslavia. L-a dus tatăl său, fost fotbalist și el. La 15 ani, Miloș a marcat cinci goluri într-un meci amical cu echipa de tineret a clubului Steaua Roșie Belgrad, iar antrenorul belgrădenilor a insistat să-l ia. A plecat în pregătiri cu "Crvena Zvezda", dar înainte să înceapă campionatul a plecat înapoi la Șabac deoarece nu era folosit pe postul dorit, ci obligat să joace "bandă stîngă". La 19 ani a fost golgeterul echipei, după care s-a transferat la Hajduk Kula. "La noi, trebuie să fii sprijinit de antrenor sau de cineva din conducerea clubului. Fiecare își aduce jucători și normal că îi susține. Dacă nu ești ajutat nu prea ai șanse să te afirmi", povestește sîrbul. "Aveam 20 de ani și dacă nu eram titular la un meci ceream să fiu lăsat la satelitul echipei, Becei, în liga secundă. În 30 de jocuri am dat 15 goluri. Asta era la început, pentru că după un an am prins echipa la Hajduk, avînd șansa să întîlnesc pe Partizan, pe Steaua Roșie, pe Obilici...".

Prietena sa va fi doctor

Bogdanovici are o prietenă în Novi Sad, studentă la Medicină, dar deocamdată nu se gîndește la însurătoare. "Cînd mai am timp liber îmi place să mă plimb, pe la Piața Unirii, la Casa Poporului... În România sînt o grămadă de femei frumoase, dar tot mai «bune» sînt sîrboaicele. Mi-am făcut prieteni, conaționali de-ai mei, cu care mă întîlnesc la restaurantul «Que pasa», unde un bucătar sîrb face niște mîncăruri delicioase". În patru luni, Miloș a fost o singură dată acasă, după cantonamentul de trei zile în Ungaria. De asemenea, tatăl și prietena, Iasna, au venit la București în luna august, la meciul retur cu FC Atlantas, partidă în care giuleșteanul a fost pe teren 25 de minute și a reușit două goluri. Deocamdată acceptă situația generală, însă dacă și anul viitor lucrurile vor sta la fel nu se știe cum va reacționa.

ZICE CĂ VA FI CAMPION

Milorad Bogdanovici a fost adus în România de Florin Ruse, însă nu pentru Rapid, ci pentru FC Argeș. După un antrenament, antrenorul Nicolae Dobrin a spus că nu-l interesează. "Are calități, dar nu-mi trebuie, că-i cocoșat", ar fi spus cel poreclit și Gîscanul. Managerul său n-a mai vrut să negocieze cu conducerea piteștenilor, dar nu l-a lăsat pe Milo să plece înapoi în Iugoslavia. A vorbit cu Paul Cazan și împreună cu jucătorul au ajuns la Pro Rapid. Viorel Hizo și George Copos s-au interesat de preț, după care imediat s-a bătut palma. "Îmi place mult la Rapid. Mă înțeleg foarte bine cu colegii, iar condițiile de pregătire sînt foarte bune. Am făcut o alegere bună, mai ales că voi lua și campionatul", spune sîrbul, *mai în glumă, mai în serios.*

AMERICANII I-AU SPART GEAMURILE

Cînd a început războiul, iar americanii au început să bombardeze Serbia, familia Bogdanovici a plecat din oraș. "Apartamentul nostru era aproape de o unitate militară și ne-a fost frică. După ce pericolul a trecut ne-am întors și am găsit ferestrele țăndări, restaurantul de la stadionul unde jucam făcut scrum, iar gazonul avea gropi de la schijele bombelor lansate din avion. Ne-au făcut mult rău, iar Kosovo e cea mai bună dovadă. Pămînturile alea sînt pentru Serbia cam ce înseamnă Rovine pentru voi, românii. Ei spun că e o luptă între etnii, dar de fapt au venit acolo pentru zăcămintele de uraniu", spune, apăsat, fotbalistul. "Din cauza lor a murit și Arkan, un mare patriot sîrb".

ESTE LĂCĂTUȘ MECANIC

Milorad a terminat liceul și vrea să înceapă o facultate. Foarte probabil chiar în România, mai ales după ce a auzit că la ANEFS sînt mulți studenți străini. După ce a luat bacalaureatul, sîrbul din Giulești a primit calificarea de lăcătuș mecanic. N-a lucrat însă nici o zi. O mare pasiune de-a sa este istoria și își dorește foarte mult să viziteze castelul lui Dracula. L-a impresionat legenda conform căreia pe timpul lui Vlad Țepeș o cană de aur a fost furată de la o fîntînă abia atunci cînd domnitorul a căzut pradă uneltirilor boierești.

DOLHA NU JOACĂ LA PITEȘTI

Problemele medicale ale lui Emilian Dolha nu s-au rezolvat, portarul rapidist continuînd să se afle sub observația medicilor. În această situație, este mai mult ca sigur că el nu poate evolua în partida pe care Rapid o dispută sîmbătă la Pitești, între buturi urmînd să stea Eugen Anghel. Curiozitatea este că Dolha nu are nici pînă la această oră un diagnostic clar, doctorii spunînd că problemele sînt create de un virus sau sînt de natură imunologică. Singurul aspect îmbucurător pentru tînărul internațional este că durerile s-au diminuat, stabilindu-se doar în zona inghinală.

2.000 DE DOLARI PENTRU VICTORIE CU FC ARGEȘ

Conform Regulamentului de Ordine Interioară, fotbaliștii rapidiști joacă în deplasare pe o primă de 1.390 de dolari. Poziția pe care o au în clasament și șansele ca ei să termine turul în postură de campioni de toamnă, cumulat cu gradul de dificultate al meciului de la Pitești l-au determinat pe George Copos să promită suplimentarea primei. Astfel, în cazul în care reușesc să învingă trupa lui Florin Halagian, jucătorii giuleșteni primesc cîte 2.000 de dolari.

MAFTEI FACE RECUPERARE CU CELEBRUL NEA COSMA

Vasile Maftei a trecut la faza de recuperare a musculaturii afectate de lunga perioadă de inactivitate la care a fost forțat de accidentarea suferită la începutul sezonului. Internaționalul de tineret, căruia i-a fost refăcut un ligament prin operație, face acum recuperare cu profesorul Cosma. După toate probabilitățile el va putea relua pregătirile abia după vacanța de iarnă.

FC ARGEȘ

Halagian și Tunaru convocați la Ligă

Antrenorul principal, respectiv vicepreședintele clubului din Trivale riscă să nu stea pe bancă la jocul cu Rapid dacă vor fi considerați vinovați că au înjurat arbitrii la meciul cu Ceahlăul

Ioan Bratu

Trimis în tribună la Piatra-Neamț, antrenorul Florin Halagian a fost convocat astăzi la Comisia de Disciplină a LPF și, dacă va fi găsit vinovat, ar urma să nu stea pe banca tehnică la partida cu Rapid. Observatorul jocului cu Ceahlăul, Alexandru Boc, este și președintele Comisiei care îl judecă pe antrenor și a scris în raport că Halagian a protestat încă de la începutul meciului la deciziile brigăzii de arbitri și a folosit cuvinte injurioase. "Armeanu'" a primit ieri înștiințarea sosită pe adresa grupării din Trivale. "Cei din conducerea clubului m-au anunțat că au primit un fax de la Ligă. Chiar dacă sînt foarte răcit, mă voi prezenta la ședință, pentru că eu respect instituțiile. Dar am mai spus-o și o repet: sînt complet nevinovat", a precizat Halagian. Tehnicianul consideră că arbitrul Burloiu l-a eliminat nejustificat: "Eu nu l-am înjurat și nici nu m-am purtat necuviincios. I-am reproșat că nu cunoaște regulamentul, fiindcă arbitrul putea să anuleze semnalizarea greșită a asistentului la faza în care ni s-a anulat un gol valabil, sau să dicteze repetarea loviturii. Nu am depășit nici spațiul tehnic. Atunci de ce să fiu pedepsit? Oricum, mă voi supune oricărei decizii pe care o va lua Liga".

Vicepreședintele Răzvan Tunaru a fost și el chemat la Comisia de Disciplină. "La Piatra-Neamț am fost eliminat de pe bancă în mod gratuit. Recunosc, am protestat vehement la o greșeală a brigăzii de arbitri. Burloiu e vinovat de neacordarea golului, pentru că dacă tușierul a greșit, era de datoria lui să intervină. Le-am spus atunci că nu cunosc prevederile regulamentare, nu i-am înjurat nici un moment. Am depășit, ce-i drept, spațiul tehnic pentru a-i trimite în teren pe jucătorii noștri, care-i reproșau asistentului că a greșit. Le-am spus că oricum nu mai are rost să protesteze, pentru că nu mai îndreaptă nimeni greșeala. Ei au înțeles și jocul s-a reluat fără alte probleme. Cred că domnul Boc poate acum să le explice și celorlalți membri ai comisiei ce s-a întîmplat cu adevărat la Piatra-Neamț", a declarat Tunaru.

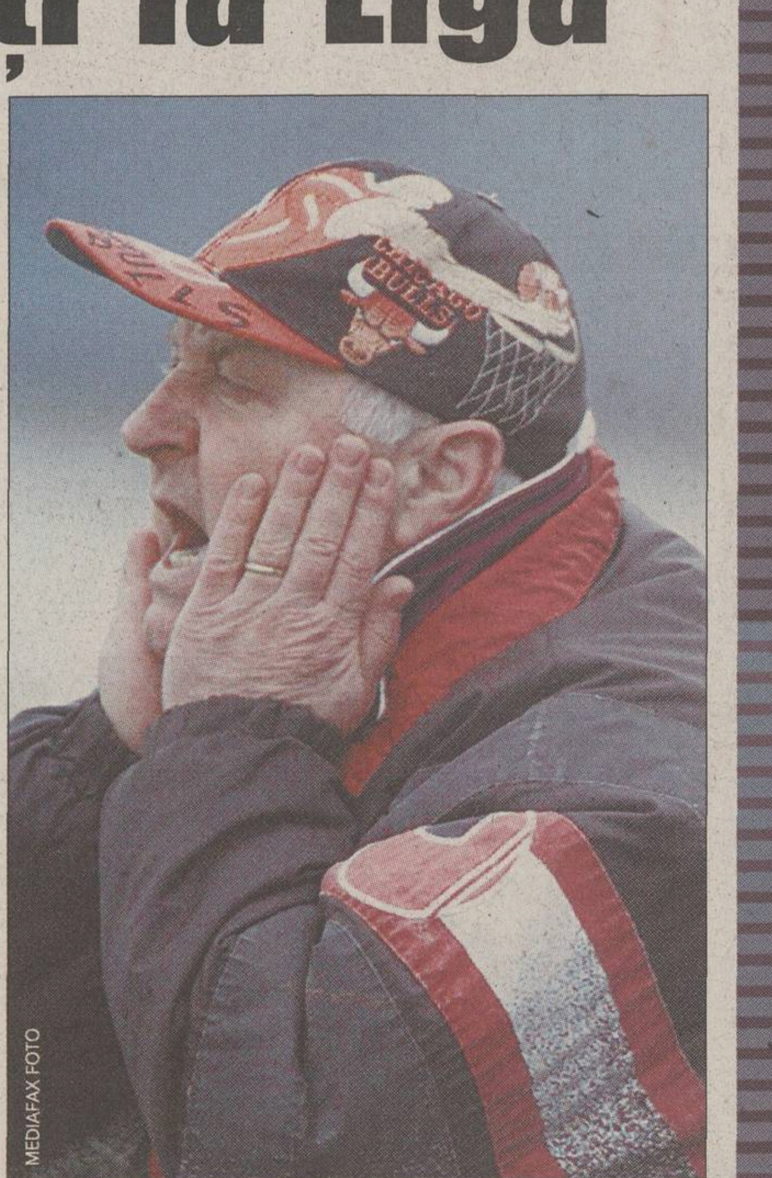

MEDIAFAX FOTO

CU CAPUL PLECAT. ***Știind că este la prima abatere în această ediție de campionat și că ar putea scăpa doar cu o amendă, Halagian n-a mai făcut gălăgie după meciul cu Ceahlăul***

VICTORIE CU DACIA MIOVENI

Antrenorul piteștean Florin Halagian a programat ieri un meci test cu divizionara C Dacia Mioveni, pregătită de Andrei Speriatu. FC Argeș a cîștigat cu 6-0, iar golurile au fost marcate de Tănasă (3), Iordache (2) și Vlădoiu. Halagian a asistat la partidă, dar din pricina unei răceli puternice care-l chinuie de cîteva zile a evitat să dea indicații jucătorilor, preferînd să stea pe margine înfofolit într-o geacă groasă, cu fular la gît și cu o șapcă pe cap. Observînd că fotbaliștii erau foarte înfrigurați la pauză, "Armeanu'" le-a permis să bea cîte o ceașcă de ceai cald. ***(Cristian Marinescu - Pitești)***

Chiriță are de primit 18.000 de dolari

Conducerea clubului din Trivale dorește să-l împrumute pe mijlocașul Augustin Chiriță ***(foto)*** **la divizionara B Internațional Pitești. Fotbalistul nu este în grațiile antrenorului Florin Halagian, care nu l-a folosit deloc de cînd a preluat echipa și ar agrea și el această variantă, discutînd deja cu reprezentanții divizionarei secunde. Chiriță evită însă să ia o decizie rapidă, întrucît el mai are de primit suma de 18.000 de dolari, partea din contract ce trebuie să-i fie achitată pînă la sfîrșitul anului.** ***(Cristian Marinescu - Pitești)***

POVESTE

Patimile lui Hristos

Ovidiu Gancea
(Arad)

Fost jucător al formaţiei UTA, Hristos Meţcas a fost expulzat din Grecia, ţara sa natală, în 1949, din pricina războiului civil, fiind despărţit de familie. După 52 de ani, el nu a primit cetăţenia română

Cînd a coborît pe peronul gării din Orăştie, din trenul de marfă în care el şi ceilalţi 300 de copii fuseseră înghesuiţi precum vitele, era atît de derutat şi speriat, încît nu-i mai dădeau nici lacrimile. Avea 13 ani, nu ştia o boabă româneşte şi era paralizat de frică. Teama întrecuse pînă şi durerea sfîşietoare că fusese rupt de lîngă ai lui. Era anul 1949.

"Transportaţi ca animalele"

Hristos Meţcas a văzut lumina zilei la Trilofos, un sat din provincia elenă Kastoria. A trăit cu ochi de copil vremurile tulburi ale celei de-a doua conflagraţii mondiale. Soarta l-a îngenuncheat însă ceva mai tîrziu, în 1948, într-un război civil care a mistuit Grecia. "Partizanii răsculaţi au fost învinşi, iar toată zona care i-a sprijinit, unde locuiam şi noi, a fost evacuată şi populaţia mutată în ţările vecine. Prima dată ne-au dus, claie peste grămadă, în Albania. Acolo s-a făcut o altă repartizare. Părinţii mei au fost trimişi în Ungaria, iar eu, în România, cu alţi copii. Am fost transportaţi ca animalele, în camioane şi trenuri de marfă. Acum nu mai ştiu nimic despre ceilalţi copii cu care am ajuns, atunci, în Orăştie. Acolo a fost colonie de copii greci. Crucea Roşie a avut grijă de noi. După un an, cît am învăţat limba română, ne-au trimis la Craiova, pe la şcoli profesionale. Toată tinereţea numai prin internate am trecut...", povesteşte Hristos, cu chipul umbrit de amintiri.

Părinţii nu l-au recunoscut

Cu toată descurajarea, Hristos a strîns din dinţi şi a găsit puterea să meargă mai departe. Şansa lui a fost fotbalul. A început să joace la Craiova, apoi la Bucureşti. La 20 de ani era fotbalist la Giurgiu, iar doi ani mai tîrziu, în 1957, la UTA. Fosta echipă a baronului Neumann era pe atunci una dintre cele mai puternice din ţară, avînd jucători pe care multe cluburi nu şi-i puteau permite. La numai un an după ce a ajuns în Arad, tînărul grec a trăit emoţia regăsirii familiei: "Abia în 1958 am mai aflat ceva despre părinţii mei. M-am dus să-i văd, în Ungaria. Nu m-au recunoscut. Nici mama, nici tata, nici măcar bunica mea care m-a crescut. În zece ani mă schimbasem mult. Eram în faţa lor şi mama tot întreba: «Unde e Hristos?...»".

Hristos Meţcas are acum 66 de ani. S-a scurs mai bine de jumătate de veac de cînd trăieşte în România. În toţi aceşti ani n-a reuşit să capete cetăţenia română! Pe cea grecească a pierdut-o, atunci cînd a fost expulzat din ţara în care s-a născut. Aşa încît arădeanul este şi-n ziua de azi un om fără patrie. Pe vremea cînd juca fotbal, a fost convocat de cinci ori şi la echipa naţională. N-a putut însă să joace pentru România, pentru că n-avea cetăţenie. Iar demersurile pentru a o primi au fost zadarnice. "Am făcut cinci cereri, de cîte ori am fost convocat la lotul naţional, dar nu s-au aprobat. Am certificatul de naştere în original, am buletin pentru străini, pe care-l vizez în fiecare an. Fiul meu, dat fiind că s-a născut aici, este cetăţean român, de naţionalitate greacă. Eu, însă, am rămas apatrid", spune Hristos, cu o mîhnire adunată în 52 de ani de aşteptare. Şi-a cam luat gîndul să fie recunoscut drept cetăţean român. "Acum chiar dacă mă roagă să fac altă cerere, prefer să iau cetăţenia greacă. Am fost anunţat de la Consulatul Greciei că pot să reprimesc cetăţenia greacă, însă actele stagnează pentru că nu am bani. Trebuie să plec în Grecia, unde mai am un unchi, dar am nevoie de bani. Sînt încă apatrid, chiar dacă iau pensie de la statul român", şi-a încheiat povestea Hristos.

A REFUZAT DINAMO

Hristos Meţcas a jucat alături de multe nume cunoscute ale fotbalului românesc. "Am fost în echipă la început cu Petschowski, Farmati, Băcuţ, Toma Jurcă, Szeresz, Kiss, Gabi Szucs, Kapas, Igna, Floruţ, Ţîrlea I. Mai apoi au venit Domide, Lereter, Petescu, Gabi Biro, Şchiopu, Moţ, Florian Dumitrescu. Am prins generaţii bune. N-am plecat în altă parte pentru că părinţii mei erau în Ungaria şi doream să fiu aproape de ei. Cel mai bun cuplu l-am făcut cu Pîrcălab. Au venit cei de la Dinamo să ia cuplul Pîrcălab-Meţcas, dar eu nu m-am dus la Bucureşti", îşi deapănă amintirile fostul jucător al "Bătrînei Doamne". În toţi aceşti ani a purtat doar două numere pe tricou - 10 şi 6 -, iar la intervale regulate a schimbat postul în echipă. "Patru ani am jucat inter stînga, apoi patru ani mijlocaş, iar în ultimii patru, libero".

LEGEA REFUGIAŢILOR

Conform Legii 15 din 1996, care reglementează statutul refugiaţilor în România, aceştia au dreptul să rămînă pe teritoriul ţării şi să obţină documente corespunzătoare pentru dovedirea identităţii şi pentru trecerea frontierei, să-şi aleagă locul de reşedinţă şi să circule liber, să fie angajaţi de persoane fizice şi juridice, să exercite profesii libere, să fie salarizaţi şi să beneficieze de celelalte drepturi materiale ce decurg din activităţile desfăşurate, precum şi de asigurări sociale, în condiţiile legii.

***APATRID.** Hristos Meţcas (foto, la plimbare prin Arad) a renunţat să mai solicite cetăţenia română, dar speră să o recapete pe cea greacă. În medalion, una din primele fotografii făcute în tricoul echipei UTA*

12 ani în tricoul "Bătrînei Doamne"

Hristos Meţcas *(foto, alături de colegii de la UTA)* a fost legitimat la Electroputere Craiova, în Divizia B, între anii 1950-1952. Între 1952 şi 1955 a jucat în campionatul municipal Bucureşti şi în echipa Şcolii Tehnice. Din 1955 pînă în 1957 a evoluat la Flamura Roşie Giurgiu. A fost transferat, în '57, la UTA, care se numea atunci Flamura Roşie Arad, unde a rămas pînă în 1969. Din 1969 pînă în 1973 a fost antrenor secund şi jucător la divizionara C Vulturii Lugoj, echipă pregătită atunci de fostul său coleg Mihai Ţîrlea senior. A mai antrenat Gloria Arad, Strungul Arad, Stăruinţa Dorobanţi, iar apoi a pregătit juniorii republicani de la UTA, pînă în 1992. S-a pensionat în 1990, iar acum este observator la meciurile organizate de Asociaţia Judeţeană de Fotbal. Este şi secretarul Comisiei fair-play din cadrul AJF Arad. În cariera lui a fost pregătit de antrenori renumiţi, precum Cibi Braun, Iosif Petschowski, Ioan Reinhardt şi Nicolae "Coco" Dumitrescu. Cu toate că i-a respectat pe toţi, ultimul i-a provocat unul dintre cele mai mari regrete. "Coco mi-a fost mulţi ani antrenor şi din cauza lui am fost nevoit să plec de la UTA şi n-am fost campion. În toate deplasările eram titular, dar la jocurile de acasă nu eram nici măcar rezervă. Dacă nu ne certam în timpul campionatului 1968-1969, ajungeam şi eu campion în acel an".

CÎŞTIGĂTORI

Cu state vechi în competiţie

***PODIUM.** Cei trei cîştigători ai etapei a 10-a, Mircea Sterpu (dreapta), locul 3, Lucian Cristescu (centru), liderul rundei, şi Marius Capanu, ocupantul locului doi, şi-au ridicat ieri premiile de la ProSport*

Toţi cei trei antrenori care au cîştigat în etapa a 10-a îşi fac schimbările de etapă folosind adresele noastre de Internet

Toate premiile etapei a 10-a au fost cîştigate, pentru a doua oară în această ediţie, fără a mai fi nevoie de tragere la sorţi. Lucian Cristescu, ocupantul locului 1, cu 53 de puncte, a jucat la toate ediţiile Diviziei Fantastice, iar în această ediţie şi-a înscris în joc 9 echipe. "În mod sigur, în acest an competiţia va fi mai strînsă. Schimbările se fac mult mai simplu cu noua pagină Internet a Diviziei Fantastice şi poţi accesa site-ul la orice oră vrei. Probabil că o parte din banii cîştigaţi vor merge la casele de pariuri, dar nu mai ai loc să stai pe un scaun acolo după ce reporterii de la ProSport au cîştigat 24 de milioane pe blatul Ceahlăul - Gloria", a adăugat liderul etapei.

Ocupantul poziţiei secunde, Marius Capanu, a participat la 4 din cele 5 ediţii ale Diviziei Fantastice şi, la fel ca şi Mircea Sterp, antrenorul care a cîştigat cele 4 milioane echivalente locului 3, face schimbările folosind Internetul.

(01) 30.70.800
Telefonul automat este disponibil 24 de ore din 24, fără taxe suplimentare
Azi, între orele 10:00 şi 18:00, se pot face schimbări pentru etapa a 11-a la telefoanele
311.21.13, 311.02.14, 311.02.13 şi 312.17.40
Modifică-ţi echipa folosind şi adresele noastre de Internet:
www.prosport.ro şi www.diviziafantastica.ro

Situaţia jucătorilor din Divizia Fantastică înaintea etapei a 11-a

GLORIA - DINAMO

Duminică, ora 15:00, TV România 1

Cod	Jucător	Situaţie la zi	Şansă de joc	Pct. et.10	Total pct.
010	Cîmpeanu	titular	100%	-3	17
034	Jula	titular	100%	1	19
040	Miclăuş	la Gaz Metan		0	0
055	Săsărman	accidentat	0	0	0
071	Mîndrean	titular	100%	1	18
104	Miszti	titular	100%	2	20
117	V. Popa	titular	100%	1	23
125	Velcea	titular	100%	1	15
143	Coroian	titular	100%	4	20
154	Dăncuş	apt	30%	0	0
155	H. Cioloboc	titular	100%	1	26
160	Ceauşu	titular	100%	1	15
185	Sînmărtean	titular	100%	2	28
201	Vrăjitoarea	apt	40%	0	2
225	Turcu	apt	30%	1	4

Cod	Jucător	Situaţie la zi	Şansă de joc	Pct. et.10	Total pct.
019	Prunea	apt	10%	0	4
031	Semeghin	apt	60%	0	14
045	Ciurar	la Gaz Metan		0	0
066	Fl. Pîrvu	titular	100%	0	15
074	Tîlvan	titular	100%	2	18
082	V. Năstase	apt	80%	3	24
096	Mihali	retras		0	0
115	Onuţ	apt	70%	0	9
116	Bolohan	titular	100%	2	25
118	Kiriţă	apt	80%	0	16
122	Păcurar	la Foresta		0	0
169	V. Munteanu	apt	80%	0	4
170	Buia	la tineret		1	16
187	Tameş	titular	100%	1	27
192	Lupescu	plecat de la echipă		0	10
206	Zicu	apt	60%	0	8
223	S. Ilie	la tineret		0	3
235	Cl. Drăgan	apt	80%	1	7
245	Cl. Niculescu	apt	50%	2	23
247	Mihalcea	titular	100%	2	38

FC NAŢIONAL - FARUL

Sîmbătă, ora 17:00, TV România 1

Cod	Jucător	Situaţie la zi	Şansă de joc	Pct. et.10	Total pct.
016	Vintilă	titular	100%	5	23
038	Iordache	apt	50%	0	5
068	Curt	titular	100%	3	17
076	Ad. Matei	titular	100%	3	20
086	Potocianu	apt	20%	2	15
094	Carabaş	titular	100%	3	27
102	Papură	plecat în Israel		3	25
110	P. Marin	titular	100%	3	11
127	Ov. Petre	accidentat	0	0	12
139	Falub	apt	50%	0	4
171	G. Coman	titular	100%	1	18
177	G. Popescu	titular	100%	2	24
200	Mitrovici	titular	100%	1	28
226	Caramarin	titular	100%	2	24
240	Sg. Radu	titular	100%	1	27
249	R. Niculescu	accidentat	40%	0	4

Cod	Jucător	Situaţie la zi	Şansă de joc	Pct. et.10	Total pct.
005	Curcă	apt	70%	-1	9
023	Cr. Petcu	apt	50%	0	5
024	Senin	titular	100%	6	25
036	Culeafă	apt	10%	0	0
050	I. Barbu	titular	100%	5	28
114	Trofin	apt	60%	0	10
129	Cristocea	titular	100%	3	29
134	Chirea	titular	100%	2	18
141	Bădescu	apt	10%	0	16
165	Abăluţă	titular	100%	2	20
197	Ţeican	apt	50%	0	6
205	L. Mihai	titular	100%	9	29
221	Cr. Negru	titular	100%	2	4

OŢELUL - FC BRAŞOV

Sîmbătă, ora 15:00

Cod	Jucător	Situaţie la zi	Şansă de joc	Pct. et.10	Total pct.
017	Cr. Munteanu	titular	100%	4	22
022	L. Nemţanu	la Fulgerul Bragadiru		0	0
028	A. Toma	titular	100%	3	23
053	Ghionea	titular	100%	4	25
079	Tofan	titular	100%	3	18
089	Pelin	titular	100%	3	23
142	Maleş	apt	50%	0	2
152	Boştină	titular	100%	2	20
159	V. Tănase	accidentat	0	0	0
174	B. Andone	titular	100%	1	22
175	Baştină	titular	100%	1	22
224	Guriţă	titular	100%	1	25

Cod	Jucător	Situaţie la zi	Şansă de joc	Pct. et.10	Total pct.
011	Arcanu	rezervă	0	0	
013	Dossey	titular	100%	0	19
032	Fl. Moldovan	titular	100%	6	16
039	I. Andraşl	apt	70%	2	12
059	Cazangiu	la Gaz Metan		0	0
083	Isăilă	titular	100%	3	25
099	Bodea	titular	100%	3	25
103	Buta	titular	100%	2	21
107	Măuţă	apt	40%	0	0
137	Stere	titular	100%	5	19
151	I. Badea	apt	80%	0	9
168	Cocan	apt	80%	0	13
184	Buga	apt	40%	2	19
217	Iorga	titular	100%	4	7
241	Vascko	apt	60%	0	3

FCM BACĂU - ASTRA

Sîmbătă, ora 20:30, Acasă

Cod	Jucător	Situaţie la zi	Şansă de joc	Pct. et.10	Total pct.
001	Ignătescu	accidentat	0	1	6
018	Lucescu	titular	100%	4	10
027	Codreanu	titular	100%	2	16
033	Fl. Ganea	apt	50%	0	14
054	Bolfă	la FC Oneşti		0	0
088	R. Ciobanu	titular	100%	3	16
106	Gireadă	titular	100%	2	15
124	Vetrea	la FC Oneşti		0	1
133	Fl. Croitoru	la FC Oneşti		0	1
138	Pitu	apt	80%	4	23
157	Apostol	titular	100%	2	15
186	Iftodi	apt	50%	0	15
208	Zlati	la FC Oneşti		0	0
215	Fl. Petcu	titular	100%	4	12
228	Bădoi	apt	80%	2	12
238	Ciocoiu	apt	80%	0	11
239	Cursaru	titular	100%	5	30

Cod	Jucător	Situaţie la zi	Şansă de joc	Pct. et.10	Total pct.
014	Mulţescu	titular	100%	4	21
029	Mihart	titular	100%	2	28
063	Lingurar	apt	70%	3	5
070	Negoiţă	apt	60%	0	22
095	Lăcustă	apt	60%	0	21
111	Petroesc	titular	100%	4	31
173	Crăciun	titular	100%	1	15
179	Ilyeş	titular	100%	1	19
214	M. Dăscălescu	apt	50%	0	12
229	Dună	titular	100%	2	22
233	Bîrsan	apt	80%	0	14
234	Mihalache	accidentat	0	0	0

PETROLUL - CEAHLĂUL

Sîmbătă, ora 15:00

Cod	Jucător	Situaţie la zi	Şansă de joc	Pct. et.10	Total pct.
002	Cernea	titular	100%	-3	1
004	Irimia	accidentat	0	0	7
030	Oancea	apt	50%	2	2
035	Lupşa	titular	100%	1	17
041	M. Roşu	la FC Bihor		0	0
056	V. Voinea	apt	50%	1	9
064	Toporan	titular	100%	1	16
091	Rohat	titular	100%	1	18
130	A. Savu	titular	100%	1	18
144	E. Tudor	accidentat	0	0	14
153	Pancovici	accidentat	0	1	15
189	D. Todoran	apt	50%	0	18
211	Gh. Orlando	titular	100%	1	18
230	Costescu	titular	100%	5	23

Cod	Jucător	Situaţie la zi	Şansă de joc	Pct. et.10	Total pct.
015	Lefter	apt	30%	0	4
048	Purică	apt	50%	2	12
057	Domşa	plecat		0	5
058	Alistar	titular	100%	3	8
078	M. Ionescu	titular	100%	3	11
132	T. Şerban	titular	100%	2	11
146	Solomon	titular	100%	2	22
148	Botez	apt	50%	0	0
158	Enache	titular	100%	8	20
172	C. Ilie	titular	100%	2	16
199	M. Nemţanu	apt	20%	0	0
242	Axinia	accidentat	0	2	15

FC ARGEŞ - RAPID

Sîmbătă, ora 14:30, ProTV

Cod	Jucător	Situaţie la zi	Şansă de joc	Pct. et.10	Total pct.
009	Colceag	titular	100%	0	4
046	M. Stan	apt	50%	0	12
062	Stroe	apt	30%	0	15
067	Şomcherechi	titular	100%	1	8
075	Bogoi	titular	100%	2	13
081	Crivac	titular	100%	2	11
084	Diţă	titular	100%	1	21
098	Dancia	apt	50%	0	6
147	Gr. Tudor	apt	80%	0	6
162	A. Chiriţă	apt	20%	0	7
163	Cr. Vlad	apt	60%	0	5
181	Bălaşa	titular	100%	2	17
202	N. Dică	titular	100%	2	16
210	Ghindă	apt	20%	0	0
213	Bukvici	accidentat	10%	1	9
231	Bîrdeş	la Inter. Piteşti		0	5
246	Vlădoiu	titular	100%	2	10

Cod	Jucător	Situaţie la zi	Şansă de joc	Pct. et.10	Total pct.
012	Dolha	bolnav	0	0	26
061	Raţ	titular	100%	4	26
065	Maftei	accidentat	0	0	0
073	Dulca	plecat		0	0
077	Şoavă	apt	90%	3	21
085	D. Chiriţă	titular	100%	4	18
092	Perjă	apt	50%	0	18
100	Mutică	titular	100%	7	13
108	Frăsineanu	plecat în Israel		0	0
112	Stanciu	titular	100%	3	21
119	Iencsi	titular	100%	4	29
150	N. Răducan	apt	50%	0	1
164	Bundea	plecat în Germania		0	0
180	Schumacher	titular	100%	2	29
183	Ghioane	la Dinamo Kiev		0	0
188	Măldărăşanu	titular	100%	2	14
190	Sabău	apt	90%	3	19
219	V. Ion	plecat		0	0
222	N. Constantin	apt	50%	0	2
236	R. Niţă	apt	80%	2	13
248	Pancu	suspendat	0	7	41

U CRAIOVA - SPORTUL

Sîmbătă, ora 15:00

Cod	Jucător	Situaţie la zi	Şansă de joc	Pct. et.10	Total pct.
003	Neamţu	la Rocar		0	0
006	Bogdan	transferabil		0	0
047	Vochin	apt	70%	1	16
060	Florea	la Şahtior Doneţk		0	0
069	Baldovin	apt	50%	0	14
087	Naicu	apt	50%	0	8
093	Stoican	suspendat	0	2	23
097	Dragomir	apt	80%	1	16
105	C. Dobre	titular	100%	5	20
126	Şt. Grigorie	apt	50%	0	13
131	D. Rednic	titular	100%	0	8
140	Danciu	titular	100%	4	14
145	M. Mitu	plecat în Belgia		0	0
149	Domocoş	accidentat	0	0	18
176	M. Sava	titular	100%	3	8
203	Iacob	accidentat	0	0	7
212	Manta	apt	80%	3	6
218	I. Savu	plecat în China		0	12
237	Bărcăuan	apt	80%	0	9

Cod	Jucător	Situaţie la zi	Şansă de joc	Pct. et.10	Total pct.
007	Stanca	apt	60%	-3	3
025	Musteaţă	apt	90%	2	17
026	Secăreanu	titular	100%	2	5
042	Farmache	accidentat	0	0	10
049	Păunescu	accidentat	0	0	0
052	Galamaz	titular	100%	2	19
123	A. Dumitru	apt	60%	0	8
128	Cr. Irimia	titular	100%	2	9
136	G. Bucur	titular	100%	2	24
156	Pădureţ	titular	100%	3	25
198	Mazilu	apt	50%	2	22
204	O. Chihaia	apt	50%	1	7
209	Ciubotariu	apt	50%	0	9
220	Diniţă	titular	100%	3	20

STEAUA - UMT

Duminică, ora 20:30, ProTV

Cod	Jucător	Situaţie la zi	Şansă de joc	Pct. et.10	Total pct.
020	M. Tudor	titular	100%	-2	5
044	Bordeanu	apt	30%	0	3
072	Miu	titular	100%	1	23
080	Mitriţă	titular	100%	0	20
090	B. Nicolae	apt	70%	3	20
101	D. Bălan	apt	40%	0	3
109	Baciu	apt	70%	1	10
113	P. Stoica	titular	100%	1	26
120	Rădoi	titular	100%	0	23
166	Paraschiv	apt	60%	2	6
178	Falemi	apt	60%	0	8
182	Lincar	apt	20%	0	11
191	Liţă	titular	100%	0	16
193	Fl. Dumitru	titular	100%	1	28
194	Neaga	suspendat	0	0	13
195	Trică	titular	100%	0	29
232	Dănciulescu	titular	100%	0	25
244	Cl. Răducanu	apt	70%	1	17

Cod	Jucător	Situaţie la zi	Şansă de joc	Pct. et.10	Total pct.
008	Almăşan	scos din lot		0	-6
021	Goşa	titular	100%	2	10
037	Briciu	titular	100%	2	10
043	M. Kovacs	apt	50%	0	3
051	Mada	titular	100%	2	14
121	Ritter	la tineret		0	3
135	Marişescu	accidentat	0	0	0
161	Fl. Călin	titular	100%	3	17
167	Vlaicu	titular	100%	3	16
196	Cojan	apt	20%	0	0
207	Giuchici	apt	70%	0	5
216	Săvoiu	apt	50%	0	5
227	Guşatu	la FC Bihor		0	0

Schimbările de ultim moment faţă de tabelul de mai sus aparţin antrenorilor celor 16 formaţii

Grupaj statistic realizat de Marian Toader, Bogdan Luben, Liviu Matache şi Ion Popescu

LIGA CAMPIONILOR

ETAPA A 5-A

GRUPA A

REAL MADRID - AS ROMA 1-1
(Figo 75 penalty - Totti 35)

REAL: Cesar - Salgado, Hierro (46 Helguera), Pavon, Roberto Carlos (46 Solari) - Celades, Makelele - Zidane - Figo, Morientes (78 Munitis), Raul. Antr. V. Del Bosque

ROMA: Antonioli - Zebina, Samuel, Zago (46 Aldair) - Cafu, Tommasi (65 Assuncao), Emerson, Lima, Candela - Totti (89 Delvecchio), Batistuta. Antr. F. Capello

A arbitrat Hellmut Krug (Germania)

ANDERLECHT - LOKOMOTIV MOSCOVA 1-5
(Ilici 2 - Izmailov 13, Senikov 28, Pimenov 58, Buznikin 63, 69)

ANDERLECHT: De Wilde - Crasson, De Boeck, Ilici, Hendrikx - Hasi, Vanderhaeghe, El Said (46 De Bilde), Iaşciuk (52 Karaca) - Mornar, Dindane (64 Jestrovici). Antr. A. Anthuenis

LOKOMOTIV: Nigmatulin - Senikov, Ciugainov, Lekcetho (84 Nijgorodov), Ignaşevici - Cerevcenko, Maminov, Loskov, Izmailov - Pimenov (76 Drozdov), Obiorah (55 Buznikin). Antr. I. Semin

A arbitrat Michael McCurry (Scoţia)

CLASAMENT

1	REAL MADRID	5	4	1	0	13-3	13
2	AS ROMA	5	2	2	1	5-4	8
3	Lokomotiv	5	1	1	3	7-9	4
4	Anderlecht	5	0	2	3	3-12	2

Ultima etapă (30 octombrie): AS Roma - Anderlecht, Lokomotiv - Real Madrid.

GRUPA B

BOAVISTA PORTO - FC LIVERPOOL 1-1
(Silva 60 - Murphy 17)

BOAVISTA: Ricardo - Rui Oscar (26 Martelinho), Paulo Turra, Pedro Emanuel, Erivan - Petit, Frechaut, Sanchez, Goulart (57 Marcio Santos) - Duda (57 Bosingwa), Silva. Antr. J. Pacheco

LIVERPOOL: Dudek - Carragher, Hyypia (4 S. Wright), Henchoz, Riise - Smicer, McAllister (76 Berger), Hamann, Murphy - Heskey, Fowler. Antr. P. Thompson

A arbitrat Karl-Erik Nilsson (Suedia)

BORUSSIA DORTMUND - DINAMO KIEV 1-0
(Rosicky 34)

BORUSSIA: Lehmann - Evanilson, Worns, Metzelder, Dede - Reuter, Ricken (90 Madouni), Oliseh, Rosicky - Sorensen (83 Bugri), Koller. Antr. M. Sammer

DINAMO: Reva - Fedorov, Gavrancici (62 Bodnar), Vaşciuk, Nesmaşnîi - Katkevici, Huşin, Ghioane, Belkevici - Idahor (53 Cernat), Melaşcenko. Antr. V. Lobanovski

A arbitrat Kyros Vassaras (Grecia)
Asistent: Tudor Constantinescu (România)

CLASAMENT

1	Liverpool	5	2	3	0	5-3	9
2	Boavista	5	2	2	1	8-6	8
3	Dortmund	5	2	2	1	6-5	8
4	Dinamo Kiev	5	0	1	4	4-9	1

Ultima etapă (30 octombrie): Liverpool - Dortmund, Dinamo Kiev - Boavista.

GRUPA C

ARSENAL LONDRA - REAL MALLORCA 3-1
(Pires 61, Bergkamp 63, Henry 90 plus 3 - Novo 74)

ARSENAL: R. Wright - Lauren, Keown, Campbell, Van Bronckhorst - Ljungberg (79 Kanu), Grimandi (84 Parlour), Vieira, Pires - Bergkamp (72 Wiltord), Henry. Antr. A. Wenger

MALLORCA: Franco - Olaizola, Fatih (65 Biagini), Nadal, M. Soler - Novo, Campano, Marcos (72 Robles), Paunovici - Diaz, Luque (81 Carlos). Antr. S. Kresici

A arbitrat Dick Jol (Olanda)

PANATHINAIKOS - SCHALKE 04 2-0
(Olisadebe 31, Konstantinou 60)

PANATHINAIKOS: Nikopolidis - Seitaridis (69 Sarici), Henriksen, Vokolos, Fissas - Karagounis, Paulo Sousa, Basinas (64 Goumas), Michaelsen - Konstantinou (73 Vlaovici), Olisadebe. Antr. Y. Kyrastas

SCHALKE: Reck - Hajto, Waldoch, Matellan (50 Bohme), Van Kerckhoven - Vermant (79 Thon), Wilmots (67 Mulder), Moller, Kmetsch - Asamoah, Sand. Antr. H. Stevens

A arbitrat Alain Sars (Franţa)

CLASAMENT

1	PANATHINAIKOS	5	4	0	1	8-2	12
2	Arsenal	5	3	0	2	8-6	9
3	Mallorca	5	2	0	3	3-9	6
4	Schalke	5	1	0	4	6-8	3

Ultima etapă (30 octombrie): Schalke - Arsenal, Mallorca - Panathinaikos.

GRUPA D

LAZIO ROMA - GALATASARAY 1-0
(D. Stankovici 76)

LAZIO: Peruzzi - Stam (46 Pancaro), Nesta, Negro - Mendieta, Giannichedda, Favalli, Fiore (62 D. Stankovici), Cesar Aparecido - Crespo, C. Lopez (71 S. Inzaghi). Antr. A. Zaccheroni

GALATASARAY: Mondragon - Vedat (16 Suat), Emre Aşik, Akin Bulent, Victoria (81 Şerkan) - Perez, Sergen, Ergun, Fleurquin - Umit Karan (64 Arif), Hasan Şaş. Antr. M. Lucescu

A arbitrat Nikolai Levnikov (Rusia)

PSV EINDHOVEN - FC NANTES 0-0

PSV: Lodewijks - Ooijer, Faber, Hofland, Heintze - Rommedahl (62 Bruggink), Lucius, Vogel (80 De Jong), Bouma (84 Gahokidze) - Kezman, Vennegoor of Hesselink. Antr. E. Gerets

NANTES: Landreau - Laspalles, Fabbri, Gillet, Armand - Djemba, Berson (46 Savinaud), Ziani, Quint (82 Olembe) - F. Da Rocha, Andre (82 Deroff). Antr. R. Denoueix

A arbitrat Wolfgang Stark (Germania)

CLASAMENT

1	Nantes	5	2	2	1	7-3	8
2	Eindhoven	5	2	1	2	6-7	7
3	Galatasaray	5	2	1	2	3-4	7
4	Lazio Roma	5	2	0	3	4-6	6

Ultima etapă (30 octombrie): Nantes - Lazio, Galatasaray - Eindhoven.
Echipele subliniate sînt deja calificate mai departe.

Cei care au mers mai departe în cupele europene JOHNNIE WALKER.

Inimă de catalan

Întors ca un învingător la echipa care l-a refuzat pe cînd era junior, Gerard *(foto)* n-a avut, din cauza accidentărilor, şansa să-şi demonstreze calităţile. Marţi, la Lyon, a reintrat şi a înscris golul victoriei Barcelonei

Ca orice catalan ce se respectă şi are şi o pasiune pentru fotbal, Gerard Lopez nu putea alege alt loc unde să aprofundeze sportul preferat decît FC Barcelona, clubul simbol al provinciei. Numai că dragostea sa pentru culorile roş-albastre n-a primit răspunsul cuvenit. Deşi era considerat de unii un demn urmaş al lui Guardiola, a fost marginalizat şi împins să accepte oferta Valenciei. Unde a trebuit să suporte o altă lovitură, împrumutul la Alaves, la acea oră o echipă mică, nou promovată în Primera. Un sezon bun şi întoarcerea la Valencia a devenit posibilă. Cum posibilă a devenit şi formidabila explozie din Liga Campionilor, cele 3 goluri marcate în "sfertul" cu Lazio atrăgînd atenţia marilor cluburi din Italia. Cu oferte de la Juventus, Lazio şi AC Milan, a ales iar după cum i-a dictat inima. Adică FC Barcelona. Venit acum ca o vedetă, Gerard n-a făcut un prim campionat strălucit. Un lanţ de accidentări l-au împiedicat rînd pe rînd să-şi arate calităţile. Şi sezonul actual l-a început tot din această postură. A ştiut însă să treacă mereu peste necazuri, a privit înainte şi, iată, a reuşit. Marţi seară a reapărut în garnitura Barcelonei, la Lyon, într-un meci extrem de important pentru calificarea mai departe. Şi a marcat, în prelungiri, golul care a permis catalanilor să învingă şi să obţină permisul pentru faza a doua a grupelor Ligii. A crezut în şansa lui şi a reuşit.

SPORTING LISABONA

Victima aranjamentelor?

Presedintele Dias da Cunha a lansat declaratii explozive la adresa Ligii portugheze, acuzînd că echipa lui Bölöni ar fi defavorizată de jocurile de culise si arbitrii corupti

Daniel Scorpie

Sporting a intrat în ochiul ciclonului. Şi nu numai din cauza rezultatelor slabe obţinute în ultimul timp de Bölöni, căruia suporterii i-au cerut luni demisia, fluturînd batistele albe pe "Alvalade". A doua zi, preşedintele Dias da Cunha a turnat gaz peste foc, făcînd declaraţii incendiare, parcă pentru a scuza rezultatele slabe ale echipei. După ce a ţinut să-l asigure de tot sprijinul conducerii pe antrenorul român, "cel mai potrivit om pentru proiectul de viitor al clubului", Cunha a spus că "există o strategie de distrugere a fotbalului lusitan". Concret, el susţine că "unele meciuri sînt trucate, rezultatele fiind decise de conducători, cu sprijinul arbitrilor. Dacă se confirmă semnalele primite în sensul în care pentru a cîştiga titlul trebuie să faci presiuni şi să negociezi pe sub masă, îmi voi da demisia din Consiliul Ligii. Sporting îşi va apăra altfel interesele şi de aceea am solicitat trecerea arbitrilor la profesionism".

Conform presei lusitane, preşedintele "leilor" n-a încercat decît o diversiune, deturnînd astfel atenţia de la scandalul făcut de suporteri la partida cu Santa Clara. Pentru că, pe de altă parte, acelaşi Dias da Cunha recunoaşte că rezultatele îl pun pe gînduri. "Nu mi-aş fi imaginat că voi suferi atît urmărind evoluţiile lui Sporting din acest sezon. Poţi să mori la un meci precum cel de luni. Mai ales că ştiu cum se lucrează zi de zi la antrenamente şi nu înţeleg de ce nu se reflectă şi în teren munca din cursul săptămînii", a declarat în "A Bola".

Ziarul din Lisabona nu s-a limitat la explicaţiile preşedintelui, ci a prezentat şi cîteva observaţii referitoare la evoluţia echipei lui Bölöni. Fostul selecţioner român este acuzat că "a folosit în sprijinul vîrfurilor Jardel şi Niculae trei jucători cu valenţe ofensive, Joao Pinto, Sa Pinto şi Pedro Barbosa, pe care tot el îi considerase incompatibili doar cu cîteva zile în urmă. Bölöni trebuie să găsească urgent o linie orientativă. Nu pentru că postul i-ar fi pus în pericol, dar răbdarea suporterilor are, totuşi, o limită".

Cel mai slab început din ultimii 9 ani

Locul 6 ocupat în prezent de Sporting, care a acumulat 14 puncte după 9 etape, avînd 4 victorii, 2 remize şi 3 înfrîngeri, reprezintă cel mai slab start din ultimele nouă sezoane. În ediţia 1992-1993, echipa pregătită pe atunci de englezul Bobby Robson se afla pe poziţia a patra, cu un punct mai puţin în clasament faţă de zestrea strînsă de Bölöni. O fel de ezitantă a avut-o echipa din Lisabona cu italianul Giuseppe Materazzi pe banca tehnică în stagiunea 1999-2000. În ciuda startului ratat, Sporting a reuşit pînă la urmă să cîştige titlul de campioană, însă după ce l-a numit pe Augusto Inacio în locul lui Materazzi. Italianul a fost, de altfel, ultimul antrenor pe care suporterii "leilor" l-au contestat dur pe "Alvalade", fluturînd batistele albe, tot după o remiză (1-1) pe teren propriu cu Estrela Amadora.

***LOŢI CAUTĂ SOLUŢII.* Deşi conducerea l-a reconfirmat în funcţie, Bölöni (dreapta, alături de secundul Rolao Preto) are nevoie de rezultate pentru a-şi recîştiga simpatia suporterilor. Preşedintele Diaş da Cunha încearcă să scuze, în publicaţia "A Bola" (în medalion), parcursul slab printr-o conspiraţie contra lui Sporting**

ROMÂNI / INTERVIU

"Nu mă întorc în Ghencea"

Valeriu Răchită a primit din partea patronului de la Litex oferta de a-şi prelungi cu încă 2 ani contractul

Ioan Viorel

Aflat de aproape un an de zile la echipa bulgară Litex Loveci, unde are un salariu anual de aproximativ 125.000 de dolari, Valeriu Răchită spune că se simte foarte bine acolo şi nu are de gînd să se transfere în altă parte.

PRO **Cum îţi mai merge la Loveci, Vivi?**

Bine de tot. Joc meci de meci, sîntem pe locul 5 în clasament, cu o partidă mai puţin decît cei de pe primele locuri, iar o victorie în restanţă ne-ar duce pe 2, la egalitate de puncte cu ŢSKA Sofia, dar în spatele lui Levski. Sîmbătă, în campionat, am bătut cu 4-2 la Varna, pe Spartak. Eu am înscris golul prin care ne-am desprins la 3-2. În Cupa UEFA am cîştigat cu 2-0 în prima manşă, la Union Berlin, sîntem deci cu un picior în turul III, aşa că totul e OK.

PRO **Poate că forma ta bună i-a determinat pe cei de la Steaua să te caute din nou.**

Hai mai bine să nu vorbim despre asta.

PRO **Din ce ştim noi directorul executiv Cornel Cacovean a fost cel care te-a sunat.**

Zău că n-are rost. Să spunem că nu-mi aduc aminte de telefon! Ştiţi, eu stau foarte bine aici. Deşi contractul meu cu Litex expiră abia în 2003, patronul echipei, Gancev, mi-a propus încă de acum să mi-l prelungesc pentru încă 2 ani. De ce să plec dacă o duc bine, sînt iubit şi apreciat?

PRO **Şi chiar nu te atrage o revenire în Ghencea?**

Steaua a rămas în sufletul meu. Cînd sun în ţară întîi întreb cît a fost scorul la Petrolul şi apoi mă interesez ce au făcut steliştii. Duminică, după miezul nopţii, m-a sunat finul meu, Daniel Chiriţă, să-mi spună că au cîştigat cu 3-0. Deşi el joacă la Rapid, eu tot cu roş-albaştrii am ţinut. Problema e însă că pentru mine Steaua reprezintă de-acum un capitol încheiat. Ce-a fost a fost, şi gata.

PRO **Ai stipulată în contract şi o clauză eliberatorie?**

Am, şi nu e mare deloc. 150.000 de dolari, dar nici prin cap nu-mi trece să plec. Nici mie, nici şefilor clubului, dovadă că de comun acord am hotărît să nu dau curs ofertei primite recent de la Salgueiros Porto, care oferea un milion de mărci pentru transferul meu, iar mie un contract mai bun decît aici.

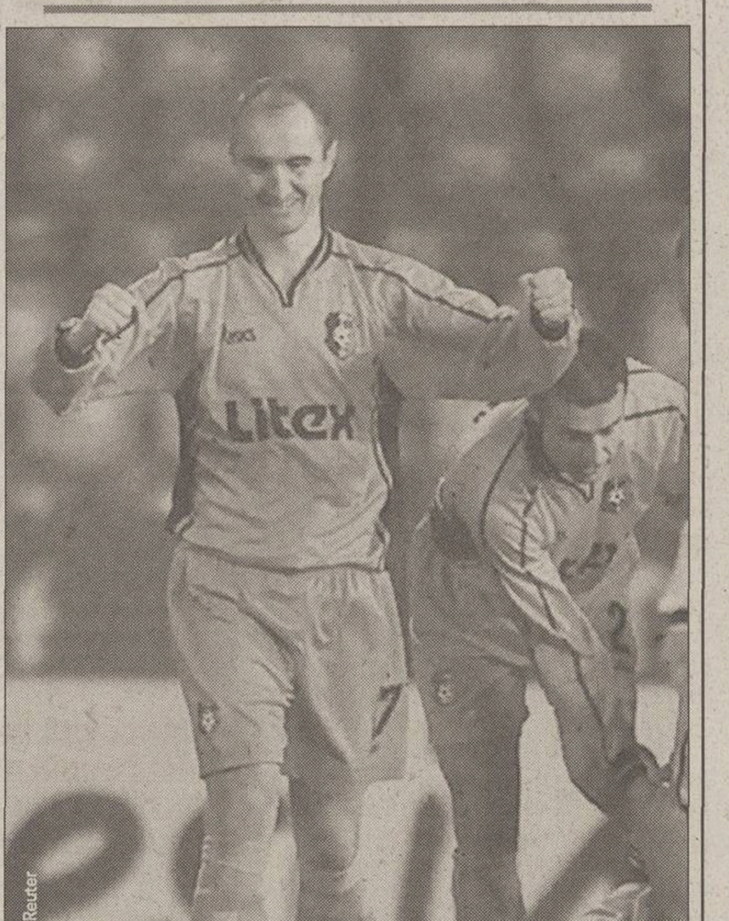

***MAI DEPARTE ÎN UEFA.* După ce au învins la Berlin pe Union cu 2-0, Răchită şi colegii săi au mari şanse de calificare în turul trei al C2**

INFO

ROMÂNI / COSMIN CONTRA a fost inclus, marţi, în echipa etapei a 7-a din campionatul italian, în urma notelor primite în presa peninsulară pentru evoluţia din derbyul cu Inter. Jucătorul lui AC Milan, ales pentru postul de fundaş dreapta, se află pe locul 6 în topul celor mai buni fotbalişti ai rundei, cu o medie a notelor de 7,50 şi pe poziţia a patra în ierarhia stranierilor. Despre "Guriţă", directorul general al "rossonerilor", Ariedo Braida, a afirmat că îi aminteşte de Donadoni, pentru cum protejează mingea şi cum driblează: "L-am luat pentru că aportul lui în ofensivă, chiar dacă nu excelează în defensivă. E tînăr şi viitorul îi aparţine. Îi ştiam calităţile tehnice, dar duminică i le-am descoperit şi pe cele umane, dovadă golul pe care i l-a dedicat lui Hîldan". Altfel, Adrian Mutu a fost pe locul 13 în clasamentul etapei a 7-a (7,07) şi pe 8 în topul stranierilor. De asemenea, Mutu ocupă poziţia a 7-a în ierarhia celor mai buni jucători străini din Serie A, cu o medie de 6,41.

ROMÂNI / ALIN STOICA nu se va transfera probabil la Real Madrid. Potrivit cotidianului "Le Soir", Jorge Valdano, managerul general al clubului spaniol, ar fi refuzat oferta lui Anderlecht de a-l achiziţiona pe internaţionalul nostru. Stoica, în continuare cu dureri la adductori, nu a fost oprit în lot de Aime Anthuenis pentru meciul disputat aseară în Liga Campionilor, cu Lokomotiv.

ROMÂNI / GICĂ CRAIOVEANU a afirmat că se va despărţi de Villarreal dacă va continua să fie rezervă. "Sînt foarte afectat pentru că nu găsesc nici o explicaţie logică la faptul că joc foarte puţin. Cred că mă antrenez bine şi sînt în condiţii să pot fi folosit. Dacă situaţia va continua în aceeaşi linie, va trebui să plec. Pot să mai rămîn 2-3 ani în fotbalul mare", a spus atacantul de 33 de ani. El a fost utilizat numai 109 minute din cele 810 disputate pînă acum în Primera.

ROMÂNI / DAN PETRESCU va beneficia de o nouă şansă. Noul manager, Gordon Strachan, a declarat că "nu ştiu ce s-a întîmplat înainte şi nici nu mă priveşte. Dan este un bun fotbalist şi, dacă e convocat, sînt sigur că va avea o atitudine de profesionist. Cînd eşti la ananghie ai nevoie de jucători buni, care să înscrie şi să creeze goluri, ne trebuie oameni cu experienţă. Aceasta poate fi ocazia lui. E în cărţi".

FIFA / MECIUL Israel - Austria, decisiv în grupa a 7-a pentru ocuparea locului secund, amînat pe 7 octombrie din cauza situaţiei încordate din regiune şi reprogramat pentru sîmbăta viitoare, ar putea fi din nou compromis. Oaspeţii se tem că nu vor primi mîncare caldă la restaurantul hotelului din Tel Aviv, pentru că în Israel este interzisă aprinderea cuptoarelor în bucătării de Sabat. Ei au făcut deja un apel la FIFA, care va cere lămuriri federaţiei israeliene. Oricum, la această întîlnire nu vor face deplasarea 11 jucători ai selecţionatei lui Otto Barici. Ultimii 2 care au renunţat la deplasare din cauza situaţiei tensionate din zonă sînt Cerny şi Weissenberger, ambii de la Munchen 1860.

BRAZILIA / UN COPIL de mingi a fost suspendat pentru 60 de zile deoarece înapoia baloanele în teren cu întîrziere. În vîrstă de 15 ani, Lucas Santana a fost sancţionat din cauza unor observaţii consemnate în raportul arbitrului ce a oficiat la meciul Santos - Sao Paulo (1-0). Presa braziliană a mai semnalat o problemă: cluburile au fost acuzate că deghizau oameni de pază în băieţi de mingi şi îi foloseau pentru a provoca altercaţii cu jucătorii adverşi.

CONFIRMARE

San Bonano, îngerul păzitor

Portarul argentinian oferă Barcelonei siguranţa pe care nu au putut-o da Vitor Baia sau Dutruel

***FĂRĂ PROBLEME.* Bonano (al doilea din dreapta, lîngă Saviola) nu a avut nevoie de mult timp la Barca pentru a-şi etala calităţile**

Constantin Popescu

FC Barcelona a deschis uşa către faza secundă a grupelor Ligii datorită succesului de la Lyon, 3-2, marţi seară. Pe lîngă respectivul pas, aceasta a mai primit o confirmare: a găsit portarul pe care-l căuta de cîţiva ani. Roberto Oscar Bonano a dat formaţiei catalane asigurare de viaţă pe "Gerland". El a avut intervenţii providenţiale fără de care oaspeţii nu aveau cum să se impună. A parat mingi înalte, medii, pe jos, tot ce era posibil, oferind ca şi în alte partide garanţii ce le-au lipsit goal-keeperilor "blau-grana" de la Zubizarreta încoace. Argentinianul de 31 de ani are tupeu, nu ezită, domină propriul careul, alungînd emoţiile colegilor inclusiv la cele 20 de cornere ale lyonezilor (raportul a fost 20-0!), anticipează fazele, golul victoriei pornind de la o lansare a sa cu mîna. Pe cînd predecesorii lui greşeau cînd le era lumea mai dragă, Bonano ştie să fie salvatorul echipei în momentele cînd aceasta suferă, cum s-a întîmplat în întreaga repriză secundă.

De la stadiul de jucător neacceptat - "Cine-i ăsta? Ce caută în «Camp Nou»?", a fost reacţia fanilor catalani la transferul lui Roberto - la cel de erou nu au trecut nici 3 luni. De atunci, Bonano a dovedit nu numai că are valoare, ci şi faptul că şi investiţiile minore sînt profitabile. Ceea ce nu au putut Vitor Baia, cumpărat cu 14 milioane de dolari, ori Dutruel, adus pentru 17 milioane, anume să fie "zidul" dintre buturi, a reuşit el, care nu a costat decît un milion de dolari, cît a luat River Plate ca drept de formare a sa.

BOX / CAMPIONATE NAŢIONALE

"Nu m-au lăsat rinichii"

MEDIAFAX FOTO / Cristi Preda Ploieşti

SUVERAN. *Viorel Simion (stînga) şi-a dominat adversarul atît de evident încît acesta a pierdut prin inferioritate*

Marian Velicu n-a putut face slăbirea pentru categoria 48 de kilograme. El va lupta să devină campion la 51 kg

Decebal Rădulescu
(Ploieşti)

Cea de a treia zi a Campionatelor Naţionale, găzduite de sala Olimpia din Ploieşti, a fost mult mai animată decît primele două. Ieri au urcat treptele ringului boxeri cunoscuţi, cum ar fi Viorel Simion, Adrian Stanca, Ion Ionuţ sau Sorin Tănăsie, componenţi de lot naţional. Nici unul dintre ei n-a pierdut. Viorel Simion (Steaua Bucureşti) l-a avut ca adversar pe Iulian Ardeleanu (Altrom Slatina). Înainte cu un minut de a intra în ring, stelistul a fost căutat de prietena lui, Antoneta, care nu ştia că el are meci chiar atunci. "Te sun în maximum cinci minute şi vorbim", i-a promis Viorel iubitei sale. Apoi şi-a devastat adversarul. La începutul reprizei a doua arbitrul de ring a oprit lupta pentru că Simion acumulase deja un avantaj de 15 puncte.

La meciurile de ieri a fost prezent în calitate de spectator şi Victor Puiu, boxerul clubului Steaua, cel care l-a învins la Centura de Aur din acest an pe Dorel Simion. "Mi-am dorit mult să boxez la Naţionale, dar din cauza unei operaţii la mînă, şi mai ales a unei răceli puternice, n-am putut să fiu prezent aici. Am înţeles că şi Dorel are probleme cu mîna, dar asta e. Să fiu sincer, mi-ar fi plăcut să mai facem un meci amîndoi, măcar pentru public", a declarat Puiu, care şi-a reluat pregătirea după perioada de convalescenţă.

Surpriza acestor Naţionale este schimbarea de categorie a lui Marian Velicu, care nu a mai pierdut titlul naţional de ani buni la 48 de kilograme. "Îmi pare rău că acum rinichii nu m-au lăsat să-mi apăr titlul. Din cauza lor n-am avut voie să-mi fac programul de slăbire. Am urcat la 51 de kilograme şi nu m-am hotărît dacă pe viitor voi coborî la vechea mea categorie", a spus Marian Velicu. Aflat la Ploieşti să urmărească evoluţiile elevilor săi de la lotul naţional, Francisc Vaştag a fost de părere că "Velicu trebuie să facă 48 de kilograme. Asta e categoria lui. Acum s-a întîmplat să fie bolnav, dar asta nu înseamnă că va rămîne aici". Vaştag s-a declarat mulţumit de evoluţiile pugiliştilor de la lot care au urcat treptele ringului pînă ieri: "Întotdeauna Campionatele Naţionale şi Centura de Aur sînt două competiţii importante pentru tot boxul românesc şi lumea vine pregătită".

"S-ar putea să fie exclus din viaţa sportivă"

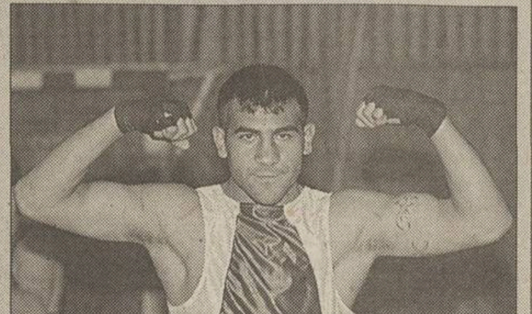

Cel mai frumos meci al galei de ieri a fost cel de la categoria 81 de kilograme, dintre Adrian Stanca (Crişul Oradea) şi Iulian Tafui (*foto*, Compet Ploieşti). Cei doi nu s-au menajat deloc încă din prima repriză. O dată cu trecerea timpului, Stanca a preluat conducerea şi şi-a înmuiat adversarul cu serii la corp şi la figură, Iulian ripostînd însă steril. La finalul meciului, arbitrii l-au dat învingător pe orădean, fapt ce l-a înfuriat teribil pe Tafui. Acesta n-a vrut să stea la decizie, şi-a scos mînuşile din mîini şi le-a aruncat ostentativ spre masa oficialilor galei. La fel a procedat şi cu casca, în timp ce înjura. "Ce-mi faceţi, bă', jegoşilor?. Vă-n gură de hoţi!". Apoi s-a întors cu faţa l-a adversarul său şi i-a strigat: "Ce, mă, ai bani? D-aia te-au dat ăştia învingător". Ion Pop, delegatul general al galei şi şeful arbitrilor din România, a spus: "De cînd sînt eu aici nu s-a mai întîmplat aşa ceva. E un caz fără precedent. Culmea este că meciul a fost arbitrat la mese de oameni din Ploieşti. Tafui a pierdut clar. Pentru joi dimineaţă am convocat o şedinţă la care voi propune excluderea din viaţa sportivă a ploieşteanului".

Matematicianul boxer

Dinamovistul George Lungu (*foto*) are de cîteva zile un nou look. Pugilistul de la categoria 63,5 kilograme şi-a pus ochelari de vedere. "Gata, frate, acum sînt mai şmecher. Ce zici, naşule, i-a uită-te la finu' tău? Ce zici, e băiat sau nu?", se fălea Lungu. "Gigolo, frate. Acum zice lumea cînd mă vede pe stradă că sînt vreun matematician sau vreun om de ştiinţă de la NASA", a adăugat el glumind. Lungu a explicat apoi pentru ProSport de ce poartă ochelari: "La stîngul am miopie şi port -0,50 şi la dreptul am fundul ochiului deplasat. Boala o să mi se corecteze cu timpul", a spus el.

TATUAJE

Spectatorii prezenţi la Campionatele Naţionale de la Ploieşti au putut observa că majoritatea pugiliştilor prezenţi la competiţie au tatuaje. Cele mai multe sînt aplicate pe umeri sau pe muşchiul deltoid. Paleta imaginilor este largă, de la capete de elefanţi care ţin în trompe o perechi de mănuşi (*foto 1*) pînă la gheare (*2*), compoziţii abstracte (*3*) sau femei înconjurate de şerpi (*4*).

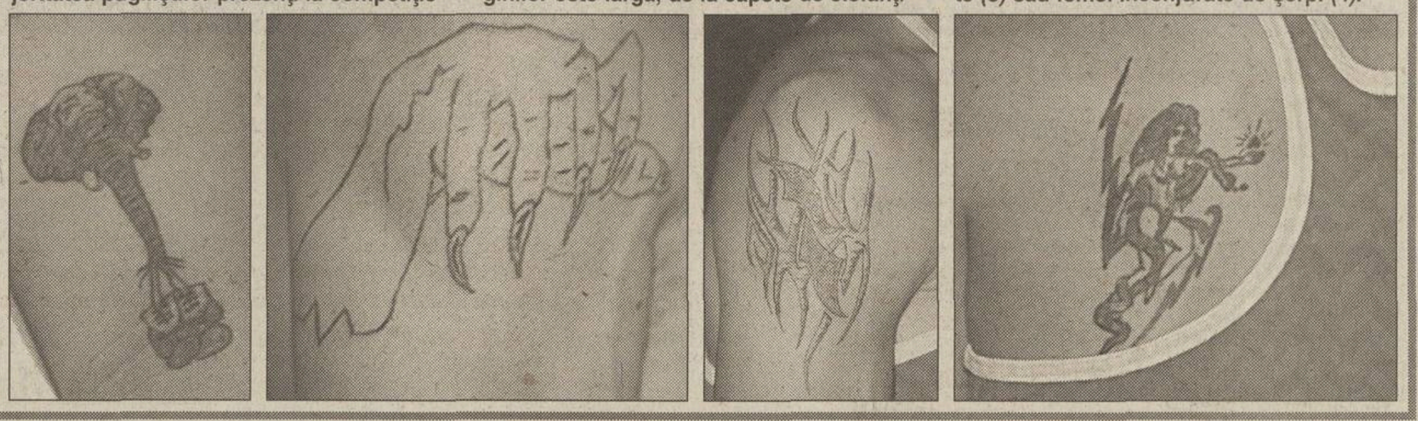

"SE CAUTĂ UN GREU"

Promotorul Eduard Irimia a declarat că va organiza o campanie denumită "Se caută un greu", pentru care vor fi selecţionaţi 32 de participanţi din rîndurile celor care nu au practicat niciodată boxul. "Cred că în toată ţara se vor găsi 32 de bărbaţi, între 18 şi 25 de ani, care să corespundă criteriului greutate şi să aibă curajul să urce în ring", a spus Irimia. Întregul proiect va fi urmărit de ProTV, în cadrul unei serii de emisiuni gen "Vara Ispitelor". Finaliştii vor lua parte la "Noaptea Campionilor", alături de boxeri consacraţi. (*Oana Duşmănescu*)

HALTERE

Mateaş a fost uitat de Interpolul din Italia

Adrian Mateaş, reţinut de autorităţile ungare pe 27 octombrie, se află în continuare în arestul Poliţiei din Budapesta. Halterofilul fusese dat în urmărire generală prin Interpol sub acuzaţia de tăinuire de bunuri furate. "Mandatul de arest preventiv, emis pentru 40 de zile de un Tribunal din Italia, va expira pe 6 noiembrie. Dacă pînă atunci Interpolul italian nu va solicita extrădarea românului, Mateaş ar putea fi eliberat", a declarat ieri Viorel Prodan, ofiţerul de presă al Ambasadei României în Ungaria. Acesta a precizat că pînă în prezent, autorităţile din Italia nu s-au interesat încă de soarta lui Adrian Mateaş. Proaspăt căsătorit, halterofilul, suspendat pe viaţă din activitatea sportivă în urma depistării sale pozitive la JO de la Sydney, se afla la Budapesta cu intenţia de a lua avionul spre Turcia, unde urma să-şi petreacă luna de miere. **(Mirela Neag)**

ATLETISM

Iolanda Balaş, onorată

Primăria Capitalei a aprobat marţi seară, cu unanimitate de voturi, în şedinţa Consiliului Local, acordarea diplomei de Cetăţean de onoare al Municipiului Bucureşti fostei campioane olimpice şi europene la săritura în înălţime, Iolanda Balaş. Propunerea a fost făcută de secretarul de stat Nicolae Mărăşescu, care şi-a dat demisia din funcţia de consilier local al Bucureştiului după numirea acestuia la MTS. Iolanda Balaş încă deţine recordul de victorii consecutive în lumea atletismului, 147. **(Mirela Neag)**

OLIMPISM

Dezaprobă COR-ul

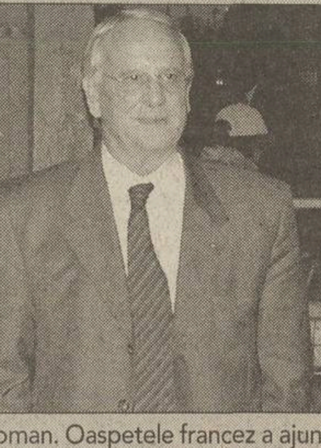

Preşedintele Comitetului Naţional Olimpic şi Sportiv Francez, Henri Serandour (**foto**), va primi astăzi, în cadrul unei ceremonii, titlul de Doctor Honoris Causa al Universităţii Babeş-Bolyai din Cluj. "A aşteptat şi alegerile din 2001, iar după ce a fost reconfirmat a doua oară în funcţia de preşedinte al CNOSF, ne-a transmis că va onora propunerea noastră", a spus decanul FEFS Cluj, Gheorghe Roman. Oaspetele francez a ajuns încă de ieri la Cluj. Imediat după sosire a fost invitatul de onoare al unei şedinţe a filialei Cluj a Academiei Olimpice Române. Henri Serandour a răspuns întrebărilor legate de dopaj şi s-a declarat împotriva hotărîrii COR de a suspenda pe viaţă sportivii prinşi dopaţi. "Mai întîi ar trebui avertizaţi şi abia apoi sancţionaţi. În fond, ei sînt doar produsul mediului în care trăiesc", a spus francezul. **(Adina Oşan, Cluj)**

VOLEI

Trebuie să ia o decizie

Întors din SUA, antrenorul echipei naţionale feminine, Costinel Stan, a declarat că a propus echipei Rapid, campioana României, să-i devină consilier tehnic. "Şi formaţia RATB Petrom mi-a adresat oferta de a deveni antrenor, dar nu s-a perfectat nimic. Încă aştept răspunsul clubului giuleştean, pentru că nu sînt un trădător", a spus Stan. "Sînt dezamăgit că stau pe bară, mai ales că am primit oferte şi de la Piatra Neamţ, şi de la echipe din Turcia, Grecia şi Elveţia. Mă ispiteşte şi ideea de a candida la preşedinţia federaţiei", a adăugat antrenorul. Costinel Stan nu exclude totuşi preluarea unei echipe din SUA, "dar, cum la ei campionatul începe după 1 ianuarie, mai am timp de gîndire". **(Oana Duşmănescu)**

INFO

- **BASCHET** / **IERI**, într-o restanţă din etapa 1 a Diviziei A masculine, Poli Omega Tehnoton Iaşi s-a impus în faţa formaţiei BC Steaua cu 94-67 (42-36). Valentin Pogonaru (Steaua, 41 de ani) a înscris 19 puncte, iar la gazde, în ultimele minute a debutat Alexandru Sandu, în vîrstă de numai 15 ani. **(Dan Teodorescu, Iaşi)**
- **VOLEI** / **ÎN RESTANŢA** din prima etapă a Diviziei A masculine, Dinamo a învins echipa Someşul Victoria OMV Dej cu 3-0 (11, 10, 19). Bucureştenii s-au impus în 51 de minute. **(Petre G. Nicolae)**

Acest număr a fost tipărit în 83.033 exemplare
Tirajul ProSport este certificat de BRAT
Analiza BRAT a fost realizată de Deloitte & Touche Romania SRL
BIROUL ROMÂN DE AUDIT AL TIRAJELOR

ÎNOT

Au lumină, nu şi aviz

Bazinul din Brăila, unde se pregăteşte campioana olimpică şi mondială Diana Mocanu, a suferit numeroase îmbunătăţiri. Sanepidul consideră însă că nu e suficient

Luminiţa Diculescu

La întoarcerea de la Olimpiada de anul trecut, primarul brăilean Anton Lungu i-a promis Laurei Sachelarie, antrenoarea dublei campioane olimpice Diana Mocanu (100 şi 200 m spate), că bazinul acoperit şi cel descoperit vor fi reparate. Deşi sperau că în vara acestui an se vor putea antrena deja în piscina în aer liber, înotătoarea şi antrenoarea sa au fost nevoite să se pregătească în alte bazine, întrucît la Brăila nu se reparase nimic. "Nu sînt bani", le-a explicat primarul Lungu.

Munca în zadar

Între timp, primăria a angajat o firmă de construcţii, cu care însă a convenit să efectueze plata atunci cînd s-or găsi sumele necesare. Tot din considerente materiale au fost refuzate serviciile unei firme italiene specializate în repararea piscinelor. Rezultatul a fost că la bazinul descoperit din Brăila munca a fost în zadar. Zilele trecute au fost prezenţi acolo Cornel Mărculescu, director tehnic al Federaţiei Internaţionale de Nataţie, şi un specialist elveţian. Cei doi au constatat că bazinul, care tocmai fusese placat cu marmură, nu poate fi omologat, întrucît nu s-au respectat anumite norme tehnice, iar acum nu mai are lungimea de 50 de metri.

Filtre vechi de 30 de ani

Despre bazinul acoperit (dat în folosinţă în 1972), unde Diana Mocanu se antrenează deja de 3 săptămîni, Laura Sachelarie a declarat pentru ProSport: "Nici nu se compară cu ce-a fost. S-a schimbat instalaţia de iluminare, s-au reparat vestiarele, toaletele, sala de forţă. Au o cu totul altă faţă acum. Lucrările însă s-au oprit aici, pentru că am înţeles că nu mai sînt bani. Aşa încît nu pot fi schimbate filtrele de apă, vechi de cînd s-a construit bazinul, care sînt, de fapt, şi cele mai importante şi care costă două miliarde de lei. Nici de calorifere nu sînt bani. Acum nu avem probleme în bazin, fiindcă a fost schimbată instalaţia de ventilaţie şi o putem folosi şi pe aer cald. Pe holuri însă nu e deloc bine". Din aceste motive, Sanepidul din oraşul de la malul Dunării nu a dat aviz de funcţionare pentru piscină şi, în condiţii normale, Diana Mocanu şi antrenoarea Laura Sachelarie nu ar avea dreptul să se pregătească acolo. Aceasta din urmă spune însă că "pentru aurul olimpic şi cel mondial ne-am antrenat în condiţii mult mai grele. Şi tot fără aviz de funcţionare. Asta e".

Recent, într-o şedinţă de Guvern s-a afirmat că, în cel mult două săptămîni, va fi adoptată o hotărîre prin care se vor aloca 18 miliarde de lei pentru reparaţiile bazinelor brăilene.

> **Ocup această funcţie din 1985 şi pot să spun că de atunci bazinul nu a avut niciodată aviz de funcţionare, din cauza stării proaste a sistemelor de recirculare a apei şi a spaţiilor fără gresie şi faianţă**
>
> Dr. Lavinia Craioveanu, directoare Sanepid Brăila

MEDIAFAX FOTO / Cristi Preda

DIN LAC ÎN PUŢ. *În vară, Laura Sachelarie nu putea efectua antrenamente cu eleva sa întrucît bazinul descoperit era o groapă de gunoi. Acum, el a fost placat cu marmură, dar tot n-ar fi utilizabil, din cauză că nu mai are dimensiunile necesare*

MEDIAFAX FOTO / ...i Salabaşev

ACUZE PENTRU SCUZE. *Dana Encuţescu crede că părinţii Iuliei Moldovan dau vina pe ea pentru rămînerea în străinătate fiicei lor pentru ca FRGR să nu le ceară bani*

GIMNASTICĂ RITMICĂ

A rămas fără paşaport

Secretarul general al FRGR, Dana Encuţescu, susţine că Iulia Moldovan, componentă a lotului naţional, plănuise de multă vreme să rămînă în Spania

Mirela Neag

Ieri, la sosirea în ţară, Dana Encuţescu, secretarul general al FRGR, a afirmat că sportiva Iulia Moldovan, care nu s-a mai întors în ţară cu restul lotului participant la CM de la Madrid, gîndise înainte de plecare să rămînă definitiv în Spania. Sîmbătă seară, gimnasta a dispărut din hotelul în care era cazată delegaţia română. La aflarea veştii, părinţii Iuliei Moldovan au învinovăţit-o pe Dana Encuţescu de fuga fetei lor. "Doamna asta nu s-a ocupat niciodată de Iulia, dimpotrivă, i-a pus numai beţe în roate", a spus luni mama fetei.

"Sînt sigură că rămînerea Iuliei în Spania a fost premeditată", susţine secretarul general al FRGR. Gimnasta, spune Dana Encuţescu, a insistat încă din prima zi de şedere la Madrid să i se dea paşaportul pe motiv că doreşte să schimbe nişte bani. "Nu i l-am dat pentru că organizatorii concursului puteau să-mi ceară oricînd să demonstrez vîrsta sportivei". Encuţescu povesteşte cum sîmbătă seară a urcat în camera Iuliei şi a anunţat-o că a doua zi vor merge cu toţii la o casă valutară. În acel moment, gimnasta a întrebat-o ce s-ar întîmpla dacă nu s-ar mai întoarce în ţară, fiindcă a auzit că în Spania se cîştigă mulţi bani. "Tot timpul am crezut că glumeşte. I-am spus totuşi că nu e bine fiindcă nu şi-a terminat studiile şi că nu are încă un statut. Am întrebat-o ce or să spună părinţii ei. Ea a spus atunci că ştiu deja". Iulia a plecat din hotel însoţită de un tînăr şi nu s-a mai întors. "Probabil era prietenul ei din Bistriţa, care se afla la Madrid de 4 luni. La miezul nopţii am anunţat Poliţia şi Ambasada României în Spania. Şi unii, şi alţii ne-au spus că dacă are 18 ani, fata este responsabilă de acţiunile ei".

Dana Encuţescu înţelege reacţia familiei Moldovan, care a acuzat federaţia. "Ei vor să se disculpe de teamă să nu li se ceară să suporte cheltuielile făcute cu fata lor. Iulia este la lotul naţional de 9 ani şi în tot acest timp a beneficiat de casă, masă, indemnizaţie sportivă, deplasări în străinătate şi diurnă. Nu a venit cu bani de acasă." Secretarul general al FRGR o descrie pe Iulia Moldovan ca o fată cu o personalitate puternică. "E genul de copil care încearcă să se impună în faţa antrenoarelor şi nu invers. Are talent şi mereu i s-a acordat o şansă, dar niciodată nu şi-a confirmat valoarea pe plan internaţional. A ratat calificarea la Olimpiada de la Sydney, aşa cum a ratat calificarea în primii 30 la Europenele din '99 sau la aceste Mondiale."

SALONUL AUTO DE LA TOKYO

Porţi deschise spre viitor

O cutie pe roţi, o maşină cu motocicletă încorporată şi una dotată cu 14 camere de luat vederi fac senzaţie la show-ul japonez

Adrian Georgescu

Astăzi a început Salonul Auto din Tokyo, care se desfăşoară la Makuhari Convention Center. Manifestarea se desfăşoară o dată la doi ani, în alternanţă cu un show de vehicule comerciale. Salonul nipon, locul în care marii producători japonezi îşi încrucişează săbiile, este vestit pentru *conceptele bizare* pe care le expune. Din acest punct de vedere, nici ediţia 2001 nu a făcut excepţie, Honda, Suzuki, Nissan, Mitsubishi sau Toyota prezentînd vehicule cu tentă futuristă. Tema din acest an a manifestării este "Momente importante din istoria automobilului".

NISSAN IDEO

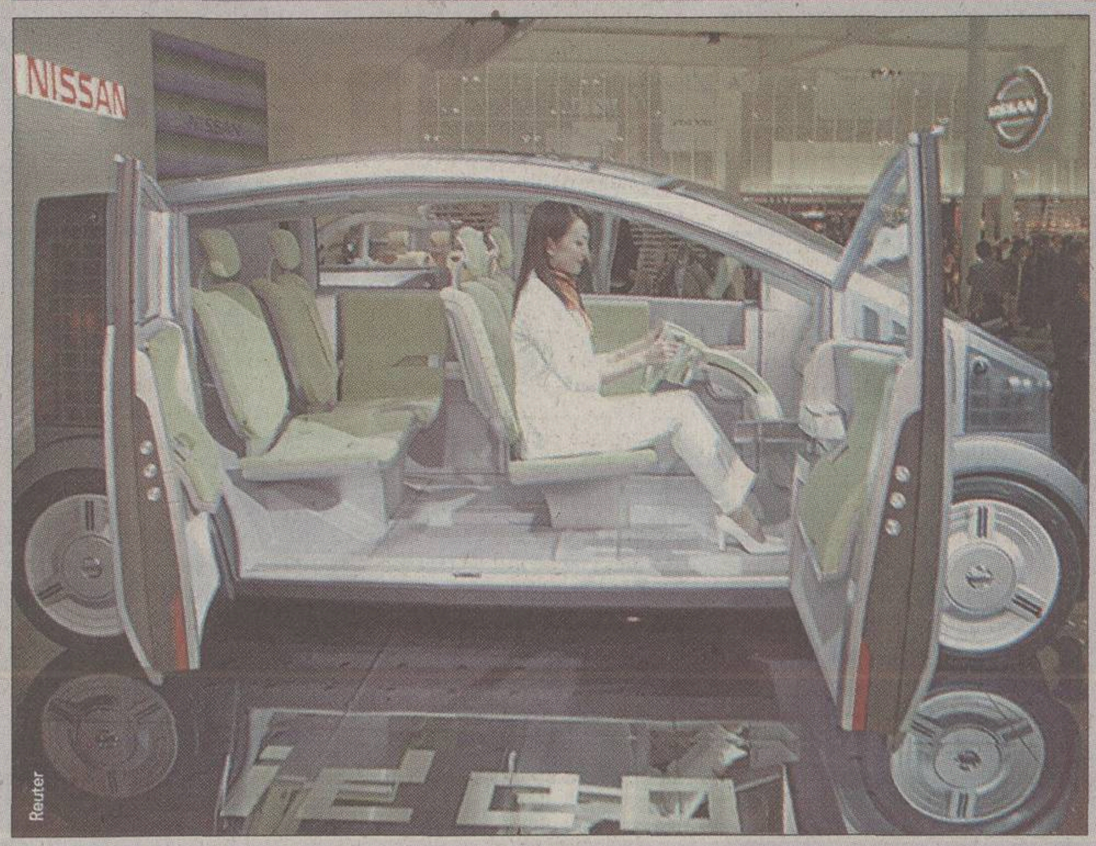
Reuter

"VEHICULUL INTERNET"

Ideo e un "vehicul Internet" *cu o lungime de 3,6 metri*, permiţîndu-le ocupanţilor să fie conectaţi la tot ceea ce se întîmplă în lume. Un ecran de 1,170x0,28 metri montat pe bord poate funcţiona în trei moduri, navigînd virtual prin oraşul străbătut, afişînd imagini tridimensionale ale zonei parcurse sau pe cele preluate prin intermediul unui computer de la cele 14 camere de luat vederi montate pe maşină. Dacă un ocupant vrea să-şi cumpere un CD, de exemplu, Ideo îi furnizează date despre magazinul de profil cel mai apropiat, despre cît costă discul sau dacă e în stoc. La intersecţii, poţi vedea pe ecran dacă vin maşini din părţile laterale, iar la parcare eşti îndrumat vocal şi îţi apare imaginea de sus a maşinii. Roţile sînt plasate foarte aproape de colţurile automobilului, pentru o stabilitate maximă.

ISUZU ZEN

Maşina cu tatami

Isuzu Zen *(foto 1)* e o combinaţie între un SUV şi un vehicul comercial. Interiorul vast *(foto 2)* se poate adapta unui mare număr de obiecte transportate, poate fi folosit ca dormitor, birou sau loc de taclale. Are tracţiune integrală, iar designul exterior se inspiră, ca şi în cazul predecesorului său, Kai, din arhitectura tradiţională niponă. Ferestrele laterale sînt curbate, sugerînd forma unui "Ogi", un evantai japonez. În cîteva secunde, scaunele din spate se pliază pe podea, iar cele din faţă se trag spre bord, producînd un spaţiu cît o cameră pentru servirea ceaiului. Un tatami dintr-un material foarte rezistent se poate aşterne pe jos.

HONDA UNIBOX

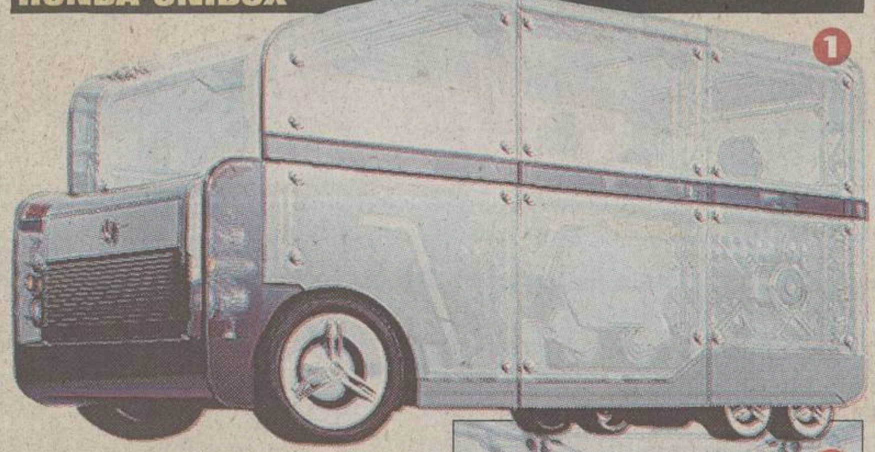
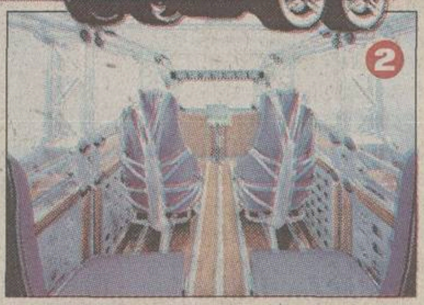

Cutia de pe şosea

Honda a prezentat conceptul Unibox *(foto 1)*. Un design pragmatic, o adevărată cutie pe roţi, dar forma paralelipipedică oferă nenumărate avantaje în gestionarea spaţiului interior. Totul este modular în interior, înconjurat de pereţi semitransparenţi. Compartimentele laterale permit aşezarea unui generator electric sau a unei biciclete pliate, graţie unei înălţimi a "cutiei" de 1,89 metri şi unei lungimi de 3,428 metri. Podeaua este complet netedă, iar scaunele *(foto 2)* culisează pe nişte şine metalice.

HONDA BULLDOG

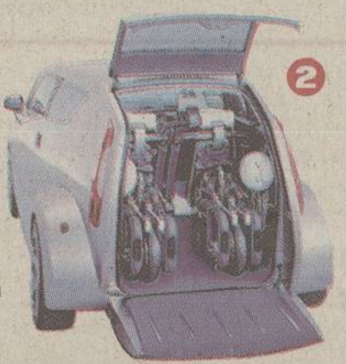

Dulăul de oţel

Cei de la Honda pretind că modelul Bulldog *(foto 1)* este făcut pentru oameni veşnic în mişcare, că te duce unde vrei cu viteza Internetului. Conceptul e bazat pe platforma modelului Jazz, dar e mai puţin înalt decît respectiva maşină, avînd doar 1,475 metri. Un motor de 1,5 litri, preluat de la Honda Insight, pune automobilul în mişcare. Pentru mărirea mobilităţii, o motocicletă electrică detaşabilă şi pliantă *(foto 2)* e montată în partea din spate, care e ranforsată suplimentar, asemenea unui "buldog din oţel".

ŞTIRI

Capriati la Ferrari

Jennifer Capriati **(foto)**, de cîteva zile lider mondial în WTA, a făcut o vizită la fabrica Ferrari de la Maranello. Jucătoarea de tenis trebuia să-şi aleagă o maşină, modelul 360 Modena F1, cadou de la firma Fila, pentru care ea a făcut reclame. Jennifer a stat în dreapta pilotului de teste al uzinei, Dario Benuzzi, timp de cîteva tururi parcurse pe circuitul de la Fiorano, după care a trecut la volan. Nici părinţii ei nu au rezistat tentaţiei de a struni bolidul. "Ferrari 360 Modena F1 e favorita mea, dar mi-ar fi plăcut mai mult una albastră, nu roşie", a afirmat Jennifer.

Elvis vinde Audi!

Reclama făcută de Audi la sistemul său de transmisie continuu variabilă Multitronic a primit "Leul de Argint" la Festivalul de la Cannes. Denumită "Fanul", în ea apare o sosie a lui Elvis, care conduce un Audi. Brusc, un omuleţ de cauciuc atîrnat de oglinda retrovizoare care îl înfăţişează tot pe "Regele rock and roll-ului" începe să danseze pe bord în stilul cunoscut al lui Elvis. Reclama a făcut ca la Ingolstadt, sediul Audi, să se facă rînd pentru achiziţionarea de mici mascote, care au început să fie fabricate în serie mare.

Conflictul dintre Ralf şi Montoya se ascute

"Nu mă interesează să îmi îmbunătăţesc raporturile cu Ralf Schumacher. Sîntem colegi doar dintr-un punct de vedere profesional", a afirmat Juan-Pablo Montoya. Zilele trecute, germanul a lansat un apel la adresa teamului Williams, cerîndu-le să desemneze un pilot principal în sezonul viitor, lucru pentru care a fost aspru criticat de către Gerhard Berger, directorul de motorsport de la BMW, care oferă propulsoare teamului. "Montoya nu trebuia denumit «revelaţia anului 2001», pentru că nu a făcut nimic care să merite acest lucru", a afirmat colegul columbianului de la Williams, Ralf Schumacher. Nici măcar faptul că l-a depăşit în două rînduri pe pistă pe Michael Schumacher, ceea ce fratele mai mic n-a reuşit încă?

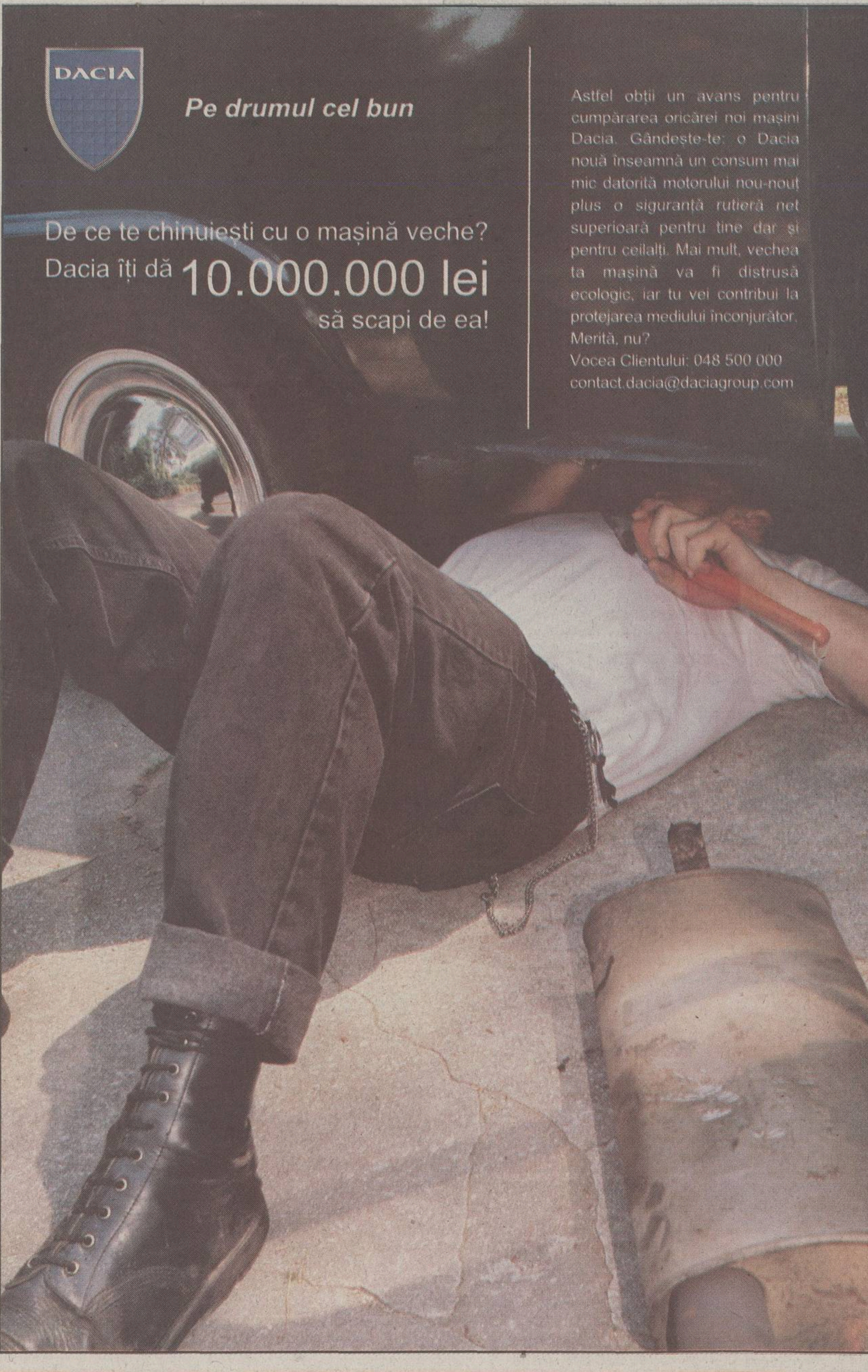

INEDIT

Cuşcă de lux pentru "cîini"

Din autocarul Volvo al echipei de fotbal Dinamo Bucureşti, făcut la comandă, lipsesc doar "sauna şi stewardesele". Desenarea caroseriei a durat patru luni

MARE ŞI TARE. Propulsorul autocarului este garantat de Volvo o jumătate de milion de kilometri

SUFRAGERIE. În partea din spate a fost amenajat un salon cu bar şi televizor

Dan Brie

Cumpărat cu 600.000 de mărci germane în 1999, adică preţul a 10 limuzine de lux, autocarul "cîinilor roşii" arată ca un avion pentru liniile de afaceri. Nu impresionează neapărat exteriorul, dar dotările din interior sînt de cinci stele. "Ceva mai tare nu există. Au băgat ăştia de toate înăuntru, chiar şi cuptor cu microunde. Păcat că n-au pus şi-o saună şi nişte din alea, cum le spune?, stewardese!", spune nea Titi Olobu, poreclit Tyson, şoferul mastodontului.

Maşina (pe care o puteţi vedea şi sîmbătă, la ProMotor) a fost făcută la comandă, în două ţări. Principalele părţi mecanice, inclusiv motorul de 14 litri şi 420 de cai putere ori cutia în 8 trepte, au fost asamblate la uzinele Volvo din Suedia. Caroseria, în schimb, e construită la atelierele companiei Sunsundegui, aflate lîngă San Sebastian (Spania). Dacă realizarea micului salon din spate, prin reducerea numărului de locuri de la 50 la 40, sau montarea barului, chiuvetei şi toaletei nu au dat bătăi de cap constructorilor, desenarea emblemei s-a dovedit extrem de dificilă. "Au muncit băieţii vreo patru luni pe ea. La început au zis că nu se pot face nişte cîini din ăia, dar pînă la urmă a ieşit un desen frumos, aşa cum am vrut noi", explică Tyson. Tot el povesteşte cum autocarul a devenit o a doua casă pentru dinamovişti. "Le pun de la începutul drumului imnul cîinilor, asta-i obligatoriu. Apoi, ei fac ce vor. Te simţi bine aici. Ai trei televizoare, video, radio, casetofon cu CD şi la fiecare scaun e instalaţie de ascultare în căşti. Cînd mergem în deplasare, băieţii se uită la filme de acţiune, cu Van Damme şi alţii, dar şi la filme de dragoste, adică Romeo şi Julieta. Casetele le închiriază Mihalcea, că el e specialist. Numai Mister citeşte. Lui nu-i plac filmele".

Şi în deplasările din afara ţării este folosit autocarul. Nea Titi Tyson pleacă din Bucureşti cu două-trei zile înainte şi-i aşteaptă pe fotbalişti la aeroport. Spune că nu-l obosesc drumurile, pentru că maşina se conduce uşor şi este echipată cu suspensii pe perne de aer "cu care nu simţi gropile". Singura problemă e că Volvo-ul nu poate depăşi viteza de 100 de kilometri pe oră, motorul fiind echipat cu limitator.

A făcut varză un vameş

Nea Titi *(foto)* şi-a cîştigat porecla, Tyson, cu ajutorul pumnului. Şoferul lui Dinamo povesteşte că în 1992, după un turneu în Turcia, autocarul a fost blocat la graniţă de un vameş beat din respectiva ţară. "S-a legat de Demollari, că e albanez, apoi l-a lovit pe Viorel Kraus. M-am supărat urît de tot. I-am tras cîţiva pumni de l-am băgat sub autocar. Varză l-am făcut. A venit şeful vămii şi mi-a dat mie dreptate. L-am mai văzut pe vameşul ăla şi în alte curse, dar n-a mai avut niciodată nimic de zis. Cred că i-a ajuns", spune şoferul. Acesta are 41 de ani şi a fost angajat pînă în 1990 la Ministerul de Interne, de unde a fost detaşat la club. Bicepşii îi datorează celor cîţiva ani de handbal practicaţi în tinereţe.

După ce a cîştigat 60.000 de dolari cît timp a antrenat "naţionala" Panama, "Lippi" a solicitat un contract dublu Astrei

Dacă ar fi primit de la ploieşteni cît a vrut, fostul "principal" al Stelei şi al Naţionalului ar fi urcat pe podiumul celor mai bine plătiţi tehnicieni din fotbalul românesc, alături de Ion Marin, dar în urma lui Piţurcă şi Rednic

De ADRIAN FLOREA

STOICHIŢĂ A CERUT 120.000 $

Cînd a auzit pretenţiile antrenorului, patronul Astrei, Ioan Niculae, a sistat brusc orice tratative numindu-l aseară pe Gigi Mulţescu

După ce Gabi Stan a preferat să se întoarcă la FC Braşov, conducătorii Astrei au insistat să-l angajeze antrenor pe Ion Moldovan. "Principalul" echipei naţionale de tineret era însă sub contract ferm cu federaţia şi nu putea părăsi "corabia" cel puţin pînă la terminarea campaniei de calificare la turneul final al Campionatului European din 2002. S-a încercat apoi o soluţie de compromis, Constantin Stancu de la "satelitul" Metalul Plopeni, dar cu acesta pe bancă ploieştenii n-au izbutit decît două remize albe pe teren propriu, cu Sportul şi cu Oţelul.

Cu minus 7 la "adevăr" şi cu o formaţie dărîmată psihic, patronul Ioan Niculae a testat imediat piaţa antrenorilor fără angajament, primul căutat fiind Mihai Stoichiţă. Întors de ceva vreme din America Centrală, unde a pregătit "naţionala" statului Panama timp de 6 luni în schimbul a 60.000 de dolari, "Lippi" a avut aceleaşi pretenţii, 10.000 $ lunar, şi pentru un eventual contract cu Astra. "120.000 de dolari pe an!", a apucat să spună Stoichiţă, după care omul de afaceri prahovean a închis brusc subiectul, surprins de valoarea foarte mare a salariului solicitat.

În fotbalul românesc, doar Victor Piţurcă şi Mircea Rednic cîştigă mai mult într-un sezon. Primul e însă unul dintre acţionarii Stelei şi-şi fixează singur salariul, în vreme ce "Puriul" a profitat de momentul în care primarul Bacăului, Dumitru Sechelariu, a schimbat politica pe considerentul că performanţa se poate face doar plătind substanţial jucătorii şi tehnicienii. Angajamentele celorlalţi antrenori din prima divizie sînt în jurul a 60.000 de dolari, oricum cu mult peste contractele medii ale jucătorilor. Asta spre deosebire de campionatele puternice ale Europei, unde marea majoritate a antrenorilor încasează salarii la nivelul celor mai prost plătiţi fotbalişti din lot.

Topul salariilor antrenorilor şi jucătorilor din Divizia A

Club	Antrenor / Contract	Jucător / Contract
Steaua	Victor Piţurcă / 200.000	Mitriţă / 175.000
FCM Bacău	Mircea Rednic / 150.000	Ciocoiu / 100.000
Dinamo	Ion Marin / 120.000	Prunea / 120.000
U Craiova	Florin Marin / 100.000	Stoican, Sava / 40.000
Rapid	Viorel Hizo / 80.000	Măldărăşanu, Pancu / 100.000
Sportul	Ioan Andone / 80.000	Păduret / 25.000
FC Braşov	Gabriel Stan / 60.000	Buga / 25.000
FC Argeş	Florin Halagian / 60.000	Vlădoiu / 150.000
FC Naţional	Cosmin Olăroiu / 40.000	R. Niculescu, G. Popescu / 100.000
Gloria	Constantin Cîrstea / 25.000	V. Popa / 25.000
Oţelul	Victor Roşca / 25.000	Cr. Munteanu / 40.000
Ceahlăul	Jean Gavrilă / 25.000	Axinia / 20.000
Farul	Petre Grigoraş / 20.000	Bădescu / 25.000
Petrolul	Costel Lazăr / 20.000	Todoran / 12.000
UMT	Gheorghe Staicu / 10.000	Bătrînu / 10.000
Astra	Gheorghe Mulţescu / 50.000	Lăcustă / 70.000

* Sumele sînt date în dolari SUA şi reprezintă salarii anuale

MEDIAFAX FOTO

FLUIERĂ A PAGUBĂ. Mihai Stoichiţă a ratat şansa de a reveni în Divizia A din pricina pretenţiilor financiare exagerate

"Il Luce" conduce detaşat

Dintre antrenorii români care profesează în străinătate, cel mai bine cîştigă Mircea Lucescu *(foto)*. La vicecampioana Turciei, Galatasaray Istanbul, "Il Luce" are, cel puţin pe hîrtie, un venit anual de 1,3 milioane de dolari, fără a mai socoti primele pentru cîştigarea titlului, a Cupei ori pentru parcursul din Liga Campionilor. Cu 500.000 $ mai puţin cîştigă Ladislau Boloni la Sporting Lisabona (Portugalia), în vreme ce Anghel Iordănescu (Al Ain - Emiratele Arabe Unite) şi Ilie Balaci (Al Sadd - Qatar) au contracte de 600.000 $, respectiv 500.000 $ pe sezon. La Panionios (Grecia), Dumitru Dumitriu încasează circa 250.000 $, iar Ilie Dumitrescu (Alki Larnaca - Cipru) şi Radu Nunweiller (Lausanne - Elveţia) puţin peste 100.000 de dolari.

Ferguson e Sir şi la cîştiguri

Spania, Italia, Anglia şi Germania oferă cele mai atractive salarii nu doar jucătorilor, ci şi antrenorilor. Cel mai bine plătit e Sir Alex Ferguson *(foto,* Manchester United*)*, cu 4,5 milioane de dolari pe an, podiumul fiind întregit de Fabio Capello (AS Roma), cu 3,75 milioane, şi de Ottmar Hitzfeld (Bayern Munchen), cu 3 milioane. În Primera Division, contractul cel mai consistent îl are Javier Irurreta (La Coruna), 2,2 milioane, Barcelona plătindu-l pe Carles Rexach cu "doar" 1,4 milioane, iar Real Madrid pe Vicente Del Bosque cu 1,2 milioane. Un caz aparte îl reprezintă Serse Cosmi (Perugia), care, deşi pregăteşte o formaţie din puternicul Il Calcio, nu cîştigă decît 60.000 de dolari într-un campionat! Într-o situaţie asemănătoare e şi Luigi Del Neri, "principalul" liderului din Serie A, Chievo Verona, care încasează 220.000 de dolari anual.

SÎNTEM LA NIVELUL BULGARIEI, DAR PESTE UNGARIA

Un antrenor de top din Bulgaria cîştigă circa 200.000 de dolari, adică exact cît Piţurcă la Steaua. A existat şi o excepţie, Ljubko Petrovici, căruia Levski Sofia i-a oferit anul trecut aproape 500.000 $ pe sezon, însă acesta a fost demis la scurt timp şi, de atunci, nimeni n-a mai avut un salariu atît de mare. O echipă de mijlocul clasamentului, Cerno More, îşi plăteşte tehnicianul cu 50.000 $, în vreme ce o codaşă, Belaşiţa, cu 10.000 $. În Ungaria, contractele sînt mai mici decît în România, "principalul" lui Ferencvaros, cel mai potent club din ţara vecină, primind 50.000 de dolari anual, iar cel al campioanei de anul trecut, MTK Budapesta, 40.000 $. Media salariilor antrenorilor este de 20,000 $.

MONDEN

Îndrăgostit de o româncă

Portarul Ibrahim Dossey are o logodnică în Ghana şi un fiu de 7 ani dintr-o relaţie anterioară. El spune că iubeşte însă o tînără din Codlea, Manuela, pe care a cunoscut-o în urmă cu patru luni

Floriana Iacob
Ioan Bratu

După aproape un an petrecut la Braşov, portarul ghanez Ibrahim Dossey s-a îndrăgostit de o româncă din Codlea, Manuela, o blondă în vîrstă de 19 ani. Cei doi s-au cunoscut în luna iunie. "Am ieşit la plimbare în oraş, într-o duminică. Am remarcat o fată drăguţă care mai era cu încă două persoane, aşa că mi-a fost teamă să o abordez. Ulterior am aflat că era cu fratele şi sora ei. Soarta a făcut să ne mai întîlnim o dată şi atunci mi-am făcut curaj şi i-am cerut numărul de telefon", a spus jucătorul de culoare.

Logodnica din Africa

Timp de o lună nu s-au mai văzut, dar vorbeau foarte des la mobil, în limba engleză. A invitat-o apoi în oraş şi relaţia dintre ei a devenit foarte puternică, Dossey afirmînd că s-a îndrăgostit de Manuela, deşi are o logodnică în Ghana, cu care plănuia să se căsătorească. "Relaţia mea cu fata din ţara natală există încă dinainte s-o cunosc pe Manuela. I-am explicat şi ei cum stă treaba şi a înţeles. Acum o iubesc pe Manu şi spun asta din suflet. Deşi sînt musulman şi religia îmi dă voie să am mai multe neveste, nu mă voi căsători cu mai multe fete. Coranul, Biblia noastră, spune că poţi să te însori cu două sau trei femei, dar să le tratezi pe toate la fel. Eu cred că un bărbat nu poate să iubească decît o singură femeie la un moment dat", a explicat ghanezul. El nu i-a ascuns iubitei sale că are un copil: "Am un băieţel în vîrstă de 7 ani, pe care-l cheamă Farouk. Nu m-am căsătorit cu mama lui pentru că atunci eram prea tînăr pentru un pas aşa important. Şi consider că nu trebuie ca decizia ta să fie forţată de ceva. Mariajul trebuie să fie un lucru normal".

Ioan Bratu

PORUMBEII. Manuela şi Ibrahim, în camera hotelului Tîmpa, unde este cazat fotbalistul ghanez

"El alege pe cine iubeşte"

Manuela spune că prietenia cu Dossey nu i-a adus necazuri, nici din cauza religiei lui, nici din cauza culorii pielii: "La început am fost curioasă. Nu am mai avut un prieten de culoare, era ceva nou pentru mine şi am vrut să-l cunosc mai bine, să văd cum gîndeşte. Apoi, lucrurile au evoluat, deşi el nu a fost foarte sincer cu mine, la început. Cînd ne-am întîlnit mi-a spus că e turist şi că este în trecere prin România. După ceva timp am aflat că e fotbalist la FC Braşov. Nu m-am supărat pe el şi sînt pregătită pentru orice". Ea l-a prezentat şi părinţilor pe jucător. "Nici ei şi nici prietenii mei nu au nimic împotriva acestei relaţii. De asemenea, pe mine nu mă deranjează că este mai mare ca mine cu 9 ani. Important este că ne înţelegem. Dar în privinţa viitorului e prematur să ne pronunţăm. Faptul că are o logodnică în Ghana contează mai puţin pentru mine. El alege singur pe cine iubeşte", a spus Manuela.

Invitată în Ghana

Dossey susţine că şi-a anunţat familia că are o iubită în România şi spune că o va duce cu prima ocazie în oraşul său, Accra. "Nu va fi întîmpinată cu ostilitate pentru că nu există nici o diferenţă între ea şi o persoană de culoare. Să fiu sincer, am fost în multe ţări, dar fete mai frumoase ca în România nu am văzut. Familia mea a înţeles că acum trăiesc în această ţară şi am nevoie de o prietenă aici. Manuela e drăguţă cu mine şi nu cred că mă mai poate cuceri altă româncă".

"Sînt cel mai frumos din Braşov"

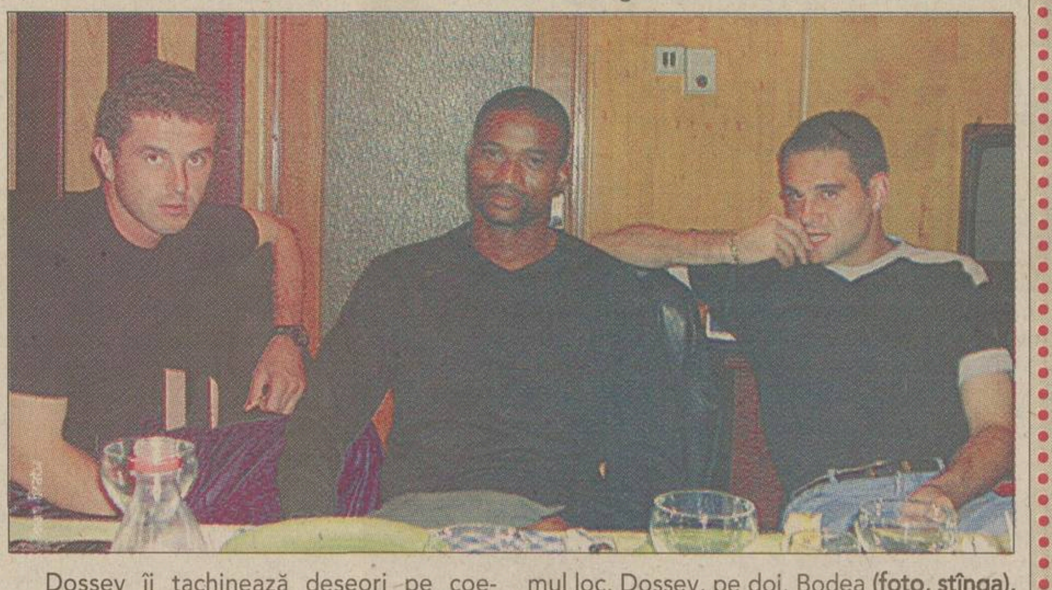

Dossey îi tachinează deseori pe coechipierii săi pe seama aspectului fizic. "Eu sînt cel mai frumos bărbat din Braşov. Cînd spun asta mă bazez pe ceva: sînt înalt de 1,90 metri şi sînt subţirel, n-am pic de grăsime. Asta e tot ce-şi doreşte o femeie. Şi, pe deasupra, am şi o musculatură bine definită. Nici la echipă nu am rival. Cred că un clasament al frumuseţii ar arăta aşa: pe primul loc, Dossey, pe doi, Bodea **(foto, stînga)**, iar pe trei, Flavius Moldovan **(foto, dreapta)**". În holul hotelului Tîmpa, unde locuieşte, ghanezul s-a întîlnit chiar cu cei doi coechipieri. "M-am răzgîndit. Să-l treceţi pe Moldovan înaintea lui Cosmin", a spus portarul amuzat. Bodea l-a tachinat şi el: "Ştiu eu de ce eşti aşa încrezut. Te bazezi pe «şarpele boa» din pantaloni".

VREA CETĂŢENIE

Evoluţiile bune ale lui Dossey i-au făcut pe mulţi să spună că ar putea fi o soluţie pentru poarta "naţionalei". "Sînt onorat că s-a gîndit cineva la asta, dar, din păcate, nu este posibil să evoluez pentru România. Am jucat deja pentru Ghana. În schimb, mi-aş dori să obţin şi cetăţenia română. Nu m-am interesat pînă acum ce trebuie să fac, dar dacă este posibil, îmi voi depune dosarul cum prind puţin timp liber", a spus Dossey.

TÎLHĂRIT ÎN CENTRUL ORAŞULUI

La puţin timp după ce a fost legitimat de FC Braşov, Ibrahim Dossey a fost victima unei tîlhării: "Aveam nevoie de bani şi am plecat în oraş să schimb nişte valută. În centru am fost abordat de doi indivizi care s-au oferit să-mi schimbe o bancnotă de 100 de dolari. La un moment dat, mi-au smuls banii din mînă şi au fugit. Nu m-am speriat, dar n-am avut nici o reacţie".

DE PARTEA AFGANILOR

La fel ca majoritatea musulmanilor, ghanezul consideră că americanii greşesc bombardînd Afganistanul. "Nu e un război al religiilor, ci unul cu teroriştii. Răul petrecut pe 11 septembrie s-a întîmplat deja. Timpul nu mai poate fi dat înapoi. Afganii sînt nevinovaţi şi e păcat să moară pentru a plăti greşelile altora. Bin Laden este un om rău şi trebuie pedepsit. Chiar dacă e şi el musulman, n-are dreptul să distrugă vieţi omeneşti".

BIBLIOTECA „ASTRA" SIBIU

BIBLIOTECA „ASTRA" SIBIU

PRO SPORT
EDIȚIE DE TRANSILVANIA
Director OVIDIU IOANIȚOAIA Anul V • Numărul 1309 • Vineri 26 octombrie 2001 • 12 pagini • Preț 6000 Lei • Internet: http://www.prosport.ro

LEGĂTURA SECRETĂ DINTRE NEA JEAN ȘI MIRCEA SANDU

Ca să termine 10 clase, fata președintelui FRF a fost transferată la școala generală din comuna bistrițeană Tureac și dusă de mînă la examene de oficialii Gloriei Bistrița

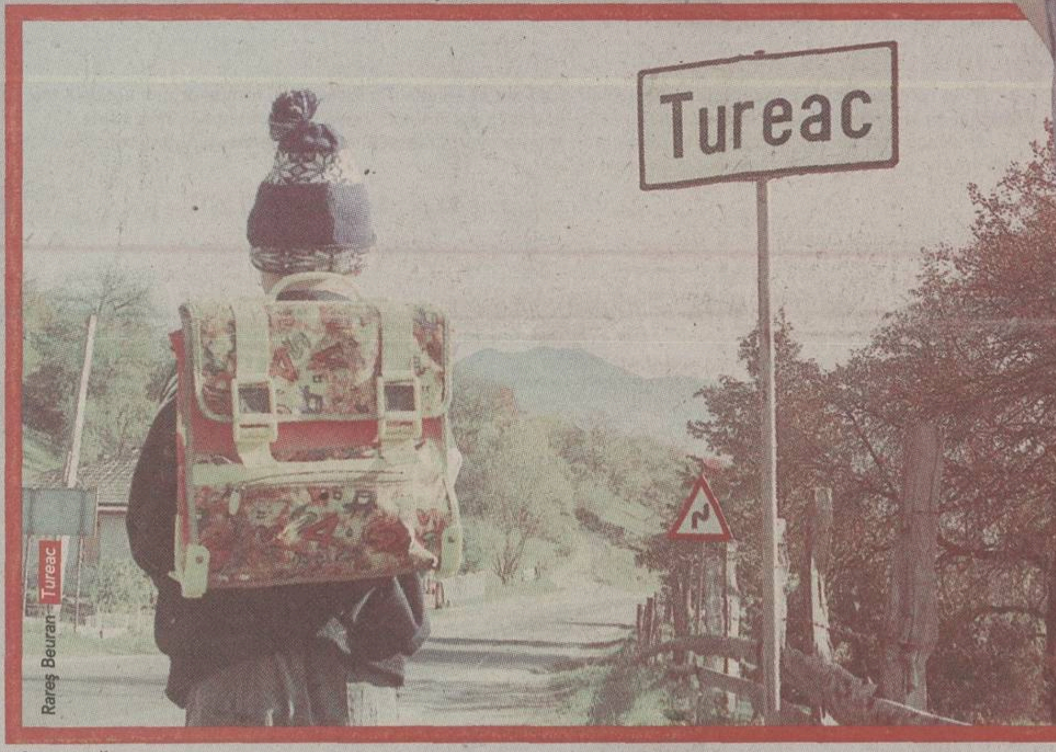

Rareș Beuran - Tureac

VIS ÎNDEPĂRTAT. Copiii din Tureac vorbesc și acum că Raluca Sandu a fost la școala lor

Jucătoare profesionistă de tenis, Raluca Sandu a absolvit 8 clase în București. Apoi, în 1997, Mircea Sandu a apelat la Jean Pădureanu, care avea un prieten director de școală în comuna bistrițeană Tureac, pitită la poalele munților Bîrgăului. La intervenția bossului Gloriei, directorul a acceptat ca fiica președintelui FRF să fie transferată la școala sa și să treacă fără probleme clasele 9 și 10, la clasa de horticultură! "Fata a venit de trei ori la școală în doi ani și întotdeauna însoțită de domnul Horoba, vice la clubul Gloria", își amintește unul dintre profesorii pe care i-a avut Raluca. **Întîmplările pe larg în paginile 6 și 7**

MEDIAFAX FOTO

AVANTAJ SERVICIU PENTRU NEA JEAN. Lumea fotbalului se întreabă cu ce-l au la mînă președinții de club pe președintele FRF. "Cazul Raluca Sandu" e doar una dintre explicațiile încrengăturii de la vîrful fotbalului românesc. Și nu e dosarul cel mai grav, el avînd mai degrabă tente amuzante, de vreme ce fata președintelui FRF, una dintre prezențele sofisticate ale discotecilor și barurilor din capitalele lumii, n-a putut termina școala decît pe ascuns, la capătul țării, printr-o mică șmecherie a prietenilor tatălui său

2
Bergenbier
Fii alături de națională! Fii în galben!
Cîștigă 1.000 de bilete gratuite la meciul România - Slovenia! plus 1.000 de pelerine de ploaie, tot gratuite
Completați talonul din pagina 2 și aveți șansa să participați la meciul decisiv pentru calificarea la Mondialele din 2002

Pancu stă doar un meci

Florin Gongu

Comisia de Disciplină a LPF a hotărît ieri suspendarea pe o etapă și amendarea cu 50 de milioane de lei a rapidistului Daniel Pancu, după ce observatorul Gheorghe Nedelescu i-a reținut legitimația la finele partidei Rapid - Steaua. Acesta a notat în raport că jucătorul l-a înjurat pe Cornel Cacovean, director executiv la Steaua. Cum Pancu era oricum suspendat o etapă pentru cumul de cartonașe, el va sta la meciul Rapidului cu FC Argeș de mîine. Antrenorii Florin Halagian și Ioan Andone au primit avertisment și cîte 50 de milioane amendă, primul pentru eliminarea de la Piatra Neamț, iar celălalt pentru declarații defăimătoare la adresa arbitrului Frățilă.

Constantinescu suspendat 5 etape

Ioan Bratu

Comisia de Disciplină a CCA i-a acordat sancțiunea maximă, 5 etape de suspendare, asistentului Tudor Constantinescu, pentru prestația din partida Rapid - Steaua, cînd a anulat un gol valabil înscris de Dănciulescu. De asemenea, asistentul Marian Ene a primit aceeași pedeapsă în urma unei semnalizări eronate care a dus la neacordarea unui gol al piteștenilor la jocul Ceahlăul - FC Argeș. Arbitrul aceluiași meci, Sorin Burloiu, a fost reținut de la delegări două etape. O suspendare de 3 etape a primit și asistentul Gheorghe Badea, care la partida Farul - Universitatea Craiova a indicat eronat ofsaid la o fază în care Bărcăuan a înscris.

Gabi Stan, pe bară pînă în 2003

Florin Gongu

Prin directorul general Petre Buduru, Astra Ploiești a înaintat ieri Comisiei de Disciplină a LPF decizia de suspendare a antrenorului Gabi Stan, emisă de către Consiliul de Administrație al clubului, pentru că a părăsit echipa ducîndu-se la FC Brașov. Hotărîrea a fost ratificată, tehnicianul fiind suspendat astfel pînă la finele contractului, adică pînă în vara anului 2003. Sosit cu întîrziere la LPF, Romeo Pașcu, director general la FC Brașov, a contestat decizia, spunînd că "nu vom lua în considerare această măsură. Comisia și-a depășit competențele, așa că Stan va sta pe bancă".

Sporting a înghețat plățile pentru Marius Niculae

Daniel Scorpie

Sporting a anunțat că nu va trimite în contul lui Dinamo a doua tranșă de bani pentru transferul lui Marius Niculae. Potrivit cotidianului "A Bola", clubul din Lisabona, care ar fi trebuit să plătească pînă la 30 septembrie un milion de dolari, îi bănuiește pe oficialii dinamoviști că au falsificat actul de prelungire a contractului lui Niculae cu Dinamo și a cerut Federației Române de Fotbal să ancheteze cazul. Amănunte în pagina 5.

CONCRET

DE OVIDIU IOANIȚOAIA

Politica strutului

Menit să decidă ocupanta locului 2 în grupa a 7-a a preliminariilor CM, care va disputa barajul cu Turcia, meciul Israel-Austria s-a amînat din 7 octombrie, oaspeții invocînd situația încordată din zonă. Inițial, FIFA a dat curs apelului venit de la Viena și partida va avea loc mîine, chit că austriecii au mai găsit un motiv să se plîngă. Ei au reclamat forului mondial că nu vor primi mîncare caldă la Tel Aviv deoarece Sabatul, sîmbăta rezervată odihnei și manifestărilor religioase ale cultului mozaic, interzice aprinderea focului în bucătării. Ce va fi vom vedea. Pînă atunci să notăm însă că reprezentativa feminină a României, angajată în calificările pentru Mondialele din 2003, decolează azi spre Tel Aviv, unde va întîlni selecționata țării gazdă. Cînd fotbaliștii "naționalei" Austriei și, înaintea lor, cei ai clubului englez Chelsea s-au tot codit să meargă în Israel, ba mulți au și renunțat, iată că fotbalistele noastre pornesc la drum fără nici o reținere. Nu spun că, o dată în plus, sexul așa-zis slab se dovedește tare, ci doar că avem fete curajoase.

Un tribunal din Brazilia l-a suspendat 60 de zile pe Lucas Santana pentru că a întîrziat de pe margine repunerea baloanelor în timpul partidei dintre Santos și Sao Paulo, încheiată cu 1-0 în favoarea primei formații. Consemnînd atitudinea lui Santana în raportul înaintat federației, arbitrul a apreciat că echipa la care și-a început cariera Pelé a învins și cu ajutorul puștiului de 15 ani, ajuns astfel în sala de judecată. Totul pare o glumă, dar nu e, și întîmplarea ne obligă la comparații. În timp ce alții îi pedepsesc pînă și pe copiii de mingi, noi închidem ochii la fapte nu doar mai grave, ci și comise de persoane importante. Ultimul caz îl implică pe Gigi Becali, un tip simpatic, dar necontrolat la vorbă. După derbyul Rapid-Steaua, acesta și-a permis să declare că asistentul Tudor Constantinescu, autorul unei semnalizări eronate în urma căreia campioanei i s-a anulat un gol valabil, ar fi primit 5.000 de dolari de la Rapid. În loc să se sesizeze și să-l someze pe guraliv să producă probe, ori să-și ceară public scuze, Liga Profesionistă a adoptat politica strutului, însuși președintele ei decretînd că "n-avem ce-i face lui Becali pentru că nu deține nici o funcție oficială la Steaua"!? Aici, trimitere la ProSport de ieri, Nicolae Grigorescu are dreptate, în sensul în care, dacă asistentul va plăti pentru greșeala sa, normal ar fi ca și principalul sponsor al roș-albaștrilor să dea socoteală pentru afirmații calomnioase și jignitoare. Gigi Becali va scăpa însă basma curată pentru că, nu-i așa, România nu e Brazilia.

OMV energyeXtra
În plus, e extra energie!
Mulțumit deplin. OMV

10
JOHNNIE WALKER
... și poveștile celor care au mers mai departe în cupele europene
Johnnie Walker KEEP WALKING

BARAJ CU SLOVENIA

AU MAI RĂMAS 15 ZILE

ADVERSARI

19 pentru România

Theodor Jumătate

Ieri, la ora prînzului, selecţionerul sloven Srecko Katanec a anunţat, într-o conferinţă desfăşurată la sediul federaţiei din Ljubljana, lotul de 19 jucători pentru dubla manşă de baraj cu România. "Avem o mulţime de probleme, dar vom încerca să le depăşim", a declarat în deschidere Katanec, referindu-se la mulţimea de jucători accidentaţi. Unul dintre ei, Knavs, liderul apărării, operat la tendonul lui Ahile, a ieşit din calcule, iar alţii sînt incerţi: starul Zahovici, "căpitanul" Ales Ceh, Cimirotici, coleg cu Gică Popescu la Lecce, şi liberoul Galici, care nu a jucat miercuri, la Rudar, în Cupa Sloveniei, din cauza unei leziuni la tendonul ahilian al piciorului stîng. În plus, alţi opt convocaţi, printre care şi cei doi portari de bază, Simeunovici (el va fi, se pare, titular pe 10 noiembrie) şi Dabanovici, nu au mai disputat, din varii motive, nici un meci oficial în ultima lună. Totuşi, Katanec a declarat că "vom încerca să rupem tradiţia şi să ne calificăm, deşi România e favorită. Să nu uităm că şi Ucraina era favorită în 2000 şi noi am mers la Europene". Nu au fost chemaţi Nastja Ceh (Bruges) şi Tiganj (Olimpija), autorii celor 3 goluri din meciul cu Feroe.

LOTUL SLOVENIEI

Jucător	Club
Portari	
Mladen Dabanovici	Lokeren
Dejan Nemec	FC Bruges
Marko Simeunovici	Maribor
Fundaşi	
Spasoje Bulajici	FC Köln
Marinko Galici	Rudar Velenje
Zeljko Milinovici	JEF United
Muamer Vugdalici	Şahtior Doneţk
Amir Karici	Ipswich Town
Djoni Novak	Unterhaching
Mijlocaşi	
Milenko Acimovici	Steaua Roşie Belgrad
Ales Ceh	Grazer AK
Sasa Gajser	La Gantoise
Miran Pavlin	FC Porto
Zoran Pavlovici	Austria Viena
Rajko Tavcar	FC Nürnberg
Atacanţi	
Zlatko Zahovici	Benfica Lisabona
Sebastjan Cimirotici	Lecce
Milan Osterc	Hapoel Tel Aviv
Mladen Rudonja	Portsmouth

CONCURS

Vino în tribuna galbenă!

1.000 de bilete şi pelerine de ploaie, gratuite, pentru meciul de baraj care poate duce echipa noastră la turneul final

Carmen Năescu

Trebuie să vezi de pe stadion meciul de calificare a echipei naţionale la Campionatul Mondial de fotbal! Vreme de 9 apariţii consecutive de-acum încolo, ProSport publică un talon numerotat cu ajutorul căruia vei putea fi pe stadion. Azi găseşti în ziar al doilea talon, din cele 10 programate. Pe lîngă biletul la meci, sponsorul principal Bergenbier îţi dă gratuit şi o pelerină galbenă de ploaie. "Naţionala" va juca miercuri, 14 noiembrie, pe stadionului din Ghencea, susţinută de 1.000 de suporteri îmbrăcaţi în galben, culoarea emblematică a reprezentativei noastre. Decupează din ProSport 5 taloane din zile diferite, pune-le într-un plic şi trimite-le pe adresa OP 1, CP 840 de îndată ce le-ai strîns! Data limită de expediere este 5 noiembrie (data ştampilei poştale). În 10 zile ai două seturi de taloane. Tragerea la sorţi pentru desemnarea celor 1.000 de cîştigători va avea loc pe 9 noiembrie. Biletul de meci şi pelerina galbenă pot fi ridicate de la sediul redacţiei ProSport începînd de sîmbătă 10 noiembrie, numai cu buletinul de identitate.

Fii alături de "naţională"! Fii în galben!

Bergenbier

Cîştigă cu ProSport 1.000 de bilete Bergenbier la meciul România-Slovenia şi 1.000 de pelerine galbene

Bilete Bergenbier

România-Slovenia

Talon 2

Nume ______ Prenume ______

Strada ______ Nr ______ Bloc ______

Scara ______ Apt ______ Sector ______ Localitate ______

Judeţ ______ Telefon ______

Regulament de participare:

ProSport publică în perioada 25 octombrie - 5 noiembrie 10 taloane de concurs numerotate de la 1 la 10. Decupează 5 taloane din zile diferite, completează datele personale şi trimite plicul pe adresa OP1, CP 840, Bucureşti, pînă pe data de 5 noiembrie, data poştei.

Tragerea la sorţi va avea loc vineri, 9 noiembrie, iar lista celor 1.000 de cîştigători va fi publicată sîmbătă, 10, şi luni, 12 noiembrie.

Biletele pot fi ridicate de la sediul redacţiei ProSport, Str. Luterană nr.11, începînd de sîmbătă, 10 noiembrie, pînă miercuri, 14 noiembrie, numai cu buletinul de identitate. Programul de ridicare a premiilor va fi publicat o dată cu lista celor 1.000 de cîştigători.

Important!

- În cele 10 zile ale concursului poţi strînge două seturi de cîte 5 taloane. Poţi trimite primul set de 5 taloane imediat ce le-ai strîns, adică marţi, 30 octombrie. Al doilea set trebuie trimis cel tîrziu luni, 5 noiembrie.
- Dacă vrei să cîştigi mai multe bilete, poţi trimite mai multe seturi de 5 taloane, singura condiţie este ca într-un plic să nu fie două taloane din aceeaşi zi.

Pentru informaţii suplimentare sunaţi la (01) 303.39.95

Cu Winchester poţi câştiga în fiecare zi tot ce ai nevoie pentru a-ţi utila casa: luni - 5 maşini de spălat, marţi - 5 frigidere, miercuri - 5 cuptoare cu microunde, joi - 5 televizoare, vineri - 5 aparate video, sâmbătă - 5 combine muzicale şi duminică - 5 aragazuri. Şi asta timp de 7 săptămâni, 7 zile din 7. În total, 245 de premii! Şi asta nu e tot. Winchester îţi dă şansa să câştigi şi unul din cele 3 apartamente, fiecare în valoare de 15.000 $.

Trimite între 15 octombrie 2001 şi 08 decembrie 2001 (data limită a poştei) un plic conţinând 5 pachete Winchester de 20 de ţigarete (Full Flavor cartonat sau necartonat, Lights sau Menthol) împreună cu datele personale (nume, prenume, adresa completă, sexul, seria şi numărul actului de identitate, un număr de telefon la care poţi fi găsit) la CP 83, OP 83, Bucureşti. Trebuie să specifici premiul pe care ţi-l doreşti, alegând unul din cele şapte tipuri de premii, şi plicul tău va participa la fiecare tragere la sorţi organizată pentru categoria de premiu respectivă. Pentru a avea şansa de a câştiga şi alte tipuri de premii, trebuie să participi cu cel puţin un plic pentru fiecare categorie dorită. La tragerile la sorţi pentru apartamente vor participa toate plicurile trimise, indiferent de categoria aleasă. De asemenea, trimite în acelaşi plic şi o declaraţie semnată care să ateste faptul că ai peste 18 ani şi eşti fumător, împreună cu răspunsul la întrebarea: „Câte pachete de Winchester sunt necesare pentru a participa la promoţie?". Tragerile la sorţi vor avea loc în fiecare zi, începând din 29 octombrie 2001 până în 16 decembrie 2001, iar câştigătorii vor fi anunţaţi în presă. Datele tragerilor la sorţi pentru apartamente sunt: 16 noiembrie 2001, 30 noiembrie 2001 şi 15 decembrie 2001. Mai multe plicuri, mai multe şanse de câştig! Poţi afla mai multe detalii în magazine sau sunând la numărul de telefon: 01-203.61.31 (tarif normal) de luni până vineri între orele 09:00-18:00.

Directiva Consiliului CE 89/622/CEE:

„Tutunul dăunează grav sănătăţii"

INTERVIU

"M-a durut cînd am fost huiduit"

MEDIAFAX FOTO

Costin Ştucan

Adrian Mutu este unul dintre "tricolorii" în formă ai momentului. Evoluţiile sale bune din Serie A au fost însă întoarse pe-o parte şi pe cealaltă de presa română. După meciul cu Georgia, Mutu nu a vorbit însă cu nimeni despre tratamentul la care a fost supus de public în Ghencea. Huiduit copios, Adi a ieşit la pauză, jumătate accidentat, jumătate demoralizat. Relaţia sa cu Hagi i-a dus pe mulţi cu gîndul că selecţionerul dă dovadă de nepotism atunci cînd îl titularizează pe Mutu şi comportamentul spectatorilor a dovedit acest lucru. Atacantul Veronei a decis acum să rupă tăcerea şi să vorbească despre sentimentele trăite în acea seară pe Ghencea şi despre relaţia sa cu Hagi. Ca bonus, el a acceptat să discute şi despre căsnicia cu Alexandra.

PRO Adi, hai să lăsăm deoparte ultimele tale evoluţii bune de la Verona. Să vorbim despre echipa naţională. Ce diferenţă este între postul pe care joci la Verona şi cel de la echipa naţională?

La Verona joc ceea ce jucam şi la Dinamo, vîrf stînga. La "naţională" joc mijlocaş stînga şi trebuie să vin mai în spate, să fac şi faza defensivă.

PRO Care te avantajează mai mult?

Pe amîndouă mă descurc bine, n-am probleme. Totuşi, parcă îmi convine mai mult poziţia de atacant pe care o am la Verona.

PRO Adi, eşti mulţumit de ultimele tale evoluţii la "naţională"?

Dacă stau bine să mă gîndesc, în meciurile cu Slovenia şi Ungaria zic că am jucat bine. Sînt mulţumit cît de cît de evoluţia mea. Am făcut ce mi s-a cerut, nu văd ce lucruri proaste am făcut. La ultimul meci, cel cu Georgia, am jucat şi mai puţin, m-am accidentat, însă nu sînt mulţumit de mine.

Deşi recunoaşte că nu a jucat bine, Adrian Mutu spune că momentul petrecut în timpul meciului cu Georgia, cînd spectatorii l-au fluierat, a fost cel mai trist din viaţa sa

"Am mai fost fluierat"

PRO Este meciul la care ai fost huiduit de publicul din Ghencea...

Nu ştiu ce să zic. M-a durut tare. Dacă aş fi fost unul care nu m-ar fi interesat de nimic, aş fi zis: «Da, mă, au dreptate»! Aşa însă, cînd vin la "naţională" cu toată inima, nu pot să înţeleg de ce suporterii se comportă aşa. Dar, oricum, mi-a trecut. Nu sînt genul ăla de om care cînd e huiduit să cadă psihic. N-a fost frumos din partea lor, dar a trecut.

PRO Ai mai fost huiduit vreodată la vreun meci al "naţionalei"?

Da, am mai fost! Cred că publicul din Ghencea face diferenţa între jucătorii de la Steaua şi cei care joacă sau au jucat pentru rivalele acesteia. Contează, bănuiesc, că am fost la Dinamo.

PRO Crezi că are vreo legătură relaţia ta de rudenie cu selecţionerul Gică Hagi?

Da, s-ar putea să fie şi asta. Eu zic însă că am fost selecţionat pe merit, nicidecum pe baza faptului că Gică îmi este naş. Vă zic eu, dacă nu meritam, nu mă băga. Aşa e Gică. Cred că am avut evoluţii bune la Verona, în campionatul italian. Sînt convins că dacă n-aş juca bine, Hagi nu m-ar mai convoca. Repet, nu contează că sînt rudă cu el. Eu nu joc la "naţională" pentru că sînt finul lui Hagi!

PRO Dar cum e relaţia ta cu el în timpul convocărilor?

Strict profesională.

PRO Totuşi, sînt momente în cantonament cînd te ia deoparte şi-ţi dă sfaturi?

Dar aşa procedează cu toţi. De toţi jucătorii este apropiat. Cînd trebuie, ne ajută cu sfaturi. E un bun pedagog şi merită să-i asculţi indicaţiile pentru că e vorba de Gică Hagi, care a fost unul dintre cei mai buni fotbalişti din lume. Ştie ce vorbeşte.

"Vorbesc cu Hagi doar despre fotbal"

PRO Dar relaţia voastră extrafotbalistică?

Vă spun eu că nu prea e. Mai vorbim la telefon, însă foarte rar. Dacă mă sună de două-trei ori pe lună... Şi atunci, mă întreabă cum mă simt, vorbim aproape numai de fotbal. Mă întreabă scurt: «Ce face fina?», durează trei secunde pînă-i răspund, după aia vorbim despre fotbal. Femeile mai vorbesc între ele. Alexandra şi Marilena se mai sună, dar nu mă întreba mai multe pentru că n-am stat să le păzesc. Dacă aş avea probleme de familie oricum n-aş vorbi cu el, le-am rezolva eu cu Alexandra.

PRO Se apropie barajul cu Slovenia...

Va fi foarte greu. Să nu uităm că avem două meciuri. Nu trebuie să facem pe dracu'-n patru, să ne aruncăm peste ei, să-i batem acolo. Trebuie să ne gîndim că mai avem şi un retur şi, cu puţină minte la Ljubljana, vom avea acasă un mare avantaj. Cu condiţia să nu ne mai fluiere suporterii. Lumea trebuie să înţeleagă că dacă mă fluieră pe mine, dacă îl fluieră pe Niculae, pe altu', înseamnă că fluieră toată echipa naţională. Ăştia sîntem toţi, alţii vin mai greu din spate. În condiţiile astea ce facem, nu ne mai calificăm?

PRO Ceva oferte ai după ultimele tale evoluţii?

Habar n-am. Întreabă-l pe Giovanni Becali. Dar nu aş fi interesat să plec chiar dacă aş avea vreo ofertă. Mă simt bine la Verona, nu văd de ce m-aş gîndi la altceva.

"Aş vrea şi mîine un copil"

PRO Hai să schimbăm subiectul. E adevărat că n-ai lăsat-o pe Alexandra să filmeze pentru filmul "Garcea"?

Nu e adevărat! E o mare minciună. Din contră, am încurajat-o. E bine pentru cariera ei.

PRO Dar ştii că în finalul filmului Alexandra trebuie să-l sărute pe Garcea. Ce zici de asta?

Tu ce crezi, a sărutat-o? Întreabă-l pe Garcea! Dar şi dacă-l săruta care era problema? E munca ei şi trebuie să şi-o facă bine. Limitele trebuie să le stabilească ea, este o femeie serioasă. Ce sînt eu, paznicul ei? Între noi e o relaţie bazată pe respect. Cum ar fi să vină ea să-mi spună: "Nu-l mai faulta pe ăla sau pe ăla!"?

PRO La copii vă gîndiţi?

Sigur că ne gîndim. Dar nu ţine de noi asta. Ce-o vrea Dumnezeu! Cînd va considera El că e timpul, atunci va veni. Noi am vrea copilul şi mîine dacă s-ar putea!

PRO S-a scris la un moment dat că între tine şi Alexandra ar fi anumite probleme...

Nu este adevărat. E ultima oară cînd răspund la întrebarea asta. Între noi, lucrurile merg super.

PRO Adi, încă două întrebări. Care a fost cel mai fericit moment din viaţa ta?

Au fost două. Unul este nunta mea cu Alexandra şi al doilea cînd m-am transferat la Inter Milano.

PRO Dar cel mai trist?

Cel mai trist? Cînd m-au fluierat spectatorii în Ghencea la meciul cu Georgia.

ARBITRAJ

Ultima deplasare specială?

Arbitrul german Hellmut Krug a fost vehement contestat în acest sezon

Theodor Jumătate

Din ce în ce mai straniu acest Hellmut Krug, care ne va conduce în manşa secundă a barajului cu Slovenia. Aflat în ultimul an ca arbitru internaţional, meciul "tricolorilor" din 14 noiembrie fiind chiar punctul final la capitolul interţări, germanul arată ca o păpuşă trasă de sforile din culisele întortocheate ale forurilor fotbalistice. Echipe naţionale ori de club, puteri recunoscute sau noi apariţii, pieţe interesante şi de viitor pentru FIFA şi UEFA. Krug pare trimis în misiune în ultima vreme, ca un justiţiar care împarte dreptatea după o balanţă inegală.

AP

COMENTEZI? Degeaba încearcă romanii Aldair (stînga) şi Samuel să-l convingă pe Krug. Decizia e luată: penalty pentru Real!

Ultimul exemplu, chiar miercuri, la Madrid. Neamţul de 45 de ani a inventat un penalty cînd balonul a fost blocat de mîna lui Cafu. Distanţa, de cel mult 30 de centimetri, dintre momentul şutului lui Morientes şi cel al henţului involuntar al brazilianului, care încerca să-şi protejeze faţa, nu l-a interesat deloc pe Krug. După cum nu l-a interesat nici faultul evident făcut de Figo asupra lui Zebina în faza premergătoare. Însăşi presa spaniolă l-a taxat pe Herr Hellmut: "Ruşinos".

Ne întoarcem în timp şi ne oprim pe 18 septembrie, la Torino, meci de debut în Ligă pentru Juve, cu Celtic. Acelaşi arbitru a văzut o lovitură de pedeapsă dubioasă pentru scoţieni. S-a speriat la 2-2 şi a răsplătit gazdele cu un penalty decisiv, neuitînd nici să-l avertizeze pe Valgaeren pentru vina de a nu-l fi atins pe Trezeguet în careu. O altă decizie care a stîrnit oprobriul public.

Încă o lună înapoi. 15 august, la Porto Alegre. Brazilia, în criză de formă, avea nevoie să cîştige un meci dificil, cu Paraguayul lui Chilavert, şi cine altul putea fi înrolat pentru deplasarea sud-americană? Hellmut Krug, care stă mereu la centrul terenului dacă e o fază periculoasă la poarta "favoriţilor". Şi nu a acordat două penaltyuri clare paraguayenilor, la 1-0 pentru brazilieni. Misiune îndeplinită: marea Brazilie, în pericol de a pierde Mondialul, a reintrat în cărţile calificării.

Acestea sînt ultimele isprăvi ale lui Hellmut Krug, omul trimis la Bucureşti să arbitreze returul decisiv dintre România şi Slovenia pentru calificarea la Mondiale. Pe cine o prefera neamţul?

TOT UN PENALTY

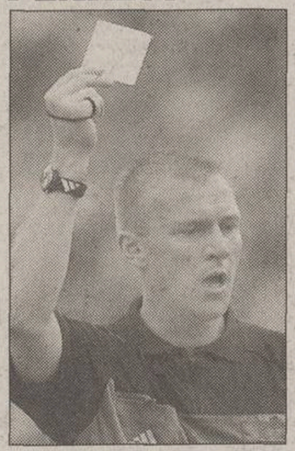

Slovenia a fost şi ea sprijinită pentru a ajunge la acest baraj pentru turneul final. Adversarii noştri de luna viitoare par a avea un protector în umbră printre cei care deleagă arbitrii la FIFA, iar aceştia nu se dau în lături să favorizeze trupa lui Katanec. Într-un meci hotărîtor, cum a fost cel cu Rusia, disputat în preliminarii la Ljubljana, pe acelaşi stadion "Bezigradom" pe care vor juca şi "tricolorii", echipa lui Katanec a cîştigat graţie unui gol marcat de Acimovici după un penalty inventat de Graham Poll *(foto)* în minutul 90. Nici măcar slovenii nu credeau că Poll le-a acordat o lovitură de la 11 metri, reluarea nereuşind să dezvăluie faultul observat de arbitrul Graham Poll. A fost 2-1, cele 3 puncte cîştigate atunci propulsînd-o înaintea Iugoslaviei, pe locul 2 al grupei, după Rusia.

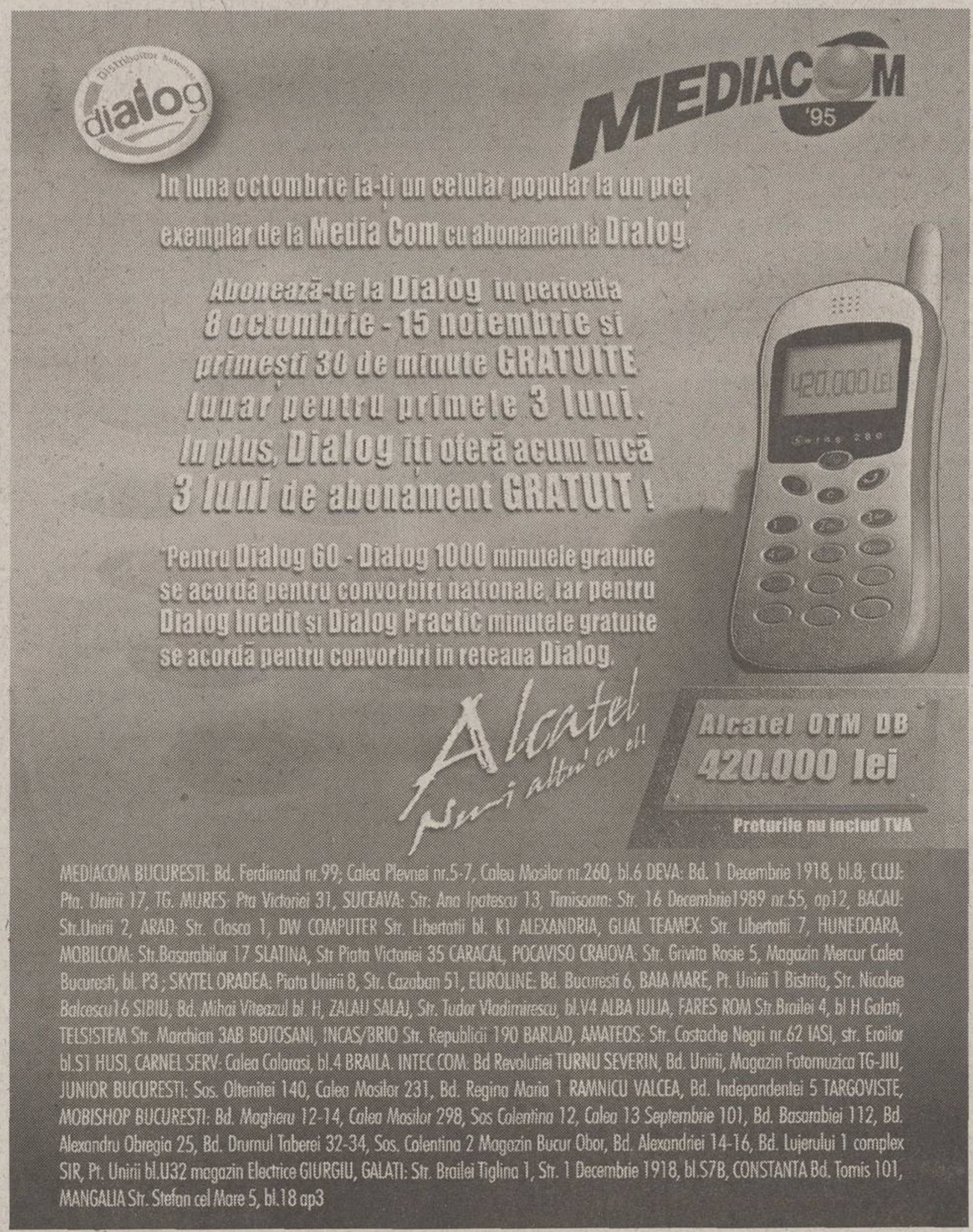

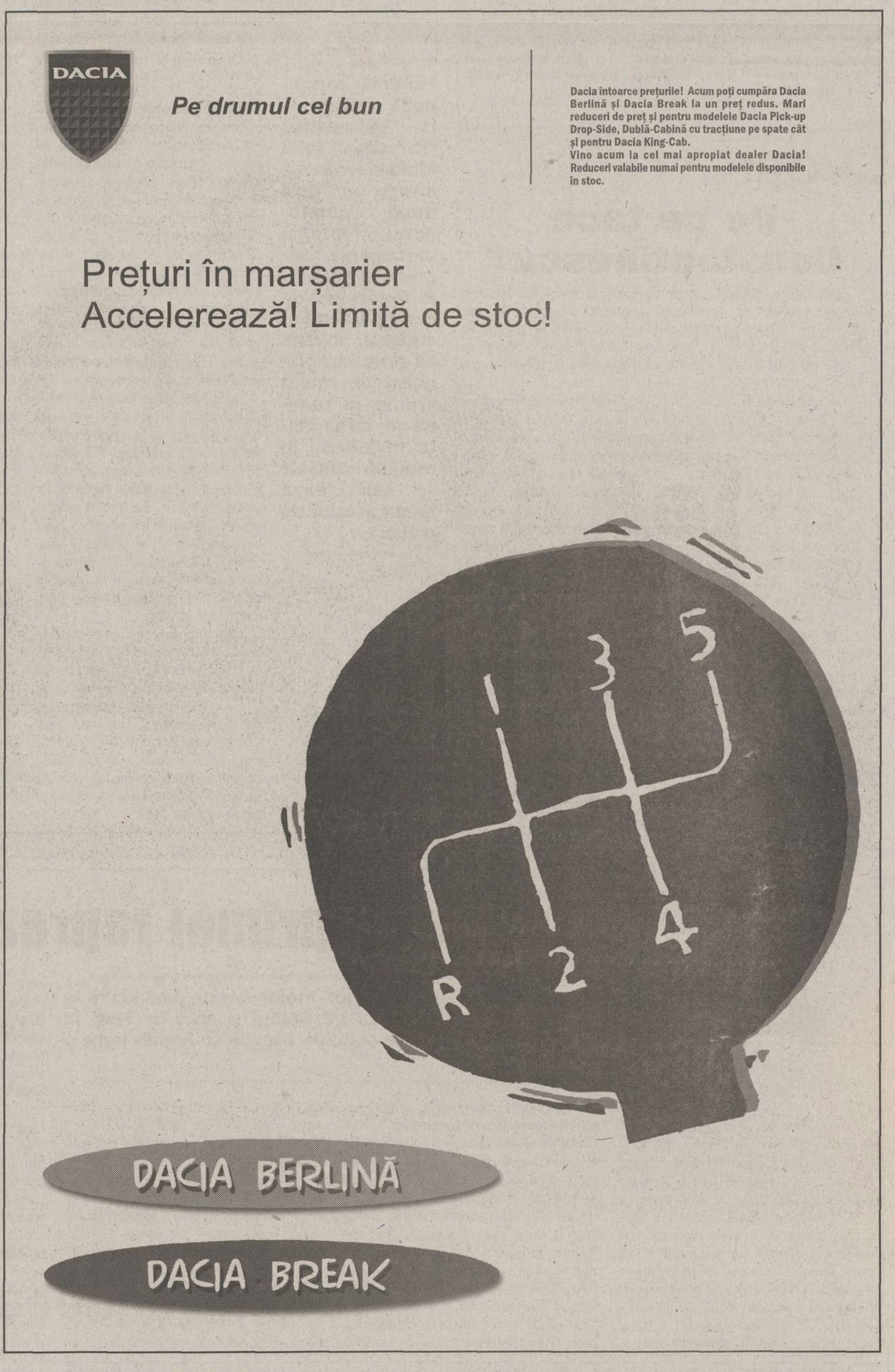

IMAGINEA ZILEI

Ultimul împărat

Reuter

Nu e vorba de celebrul film al lui Bertolucci despre reeducarea în spirit comunist a ultimului împărat al Chinei, ci un instantaneu din viaţa recentă a ţării cu peste un miliard de locuitori. Bora Milutinovici, antrenorul care a calificat în premieră reprezentativa Chinei la un campionat mondial, a fost personajul principal al unei sărbători care a avut loc la Shenyang

ŞOAPTELE SPORTULUI

MIZĂ DUBLĂ

Vicepreşedintele Astrei, Marian Manea, a pierdut vreo 190 de milioane de lei pariind pe victoria echipei sale în partida cu Oţelul şi stîrnind mînia patronului Ion Niculae care e pe punctul de a-l da afară. Dom' Manea ploieştean s-a jurat că nu va mai pune bani pe meciurile formaţiei din cartierul 9 Mai, dar se aude că ar miza pe pronosticuri de X şi 2 la întîlnirile Petrolului de acasă. Nu de alta, dar cum Eugen Goicea pare atacat din mai multe părţi, Manea trage tare să ocupe un post de șef la prima grupare a Ploieștiului. Şi cum ar putea să-şi atingă scopurile, dacă nu sperînd ca treburile la galben-albaştri să meargă în continuare prost?

A ARBITRAT ACASĂ

Căile arbitrajului românesc sînt încurcate, dar cînd vine vorba despre Divizia C ele devin de-a dreptul de nedeslușit. Bunăoară exemplul "centralului" Octavian Răileanu, care a condus sîmbăta trecută meciul din seria a II-a dintre Dunărea Galaţi şi Petrolistul Boldeşti. Băiatul figurează ca fiind din Constanţa, dar, de fapt, el trăieşte bine mersi cu toată familia taman la Galaţi, la cîteva minute de mers pe jos faţă de stadionul unde a oficiat la sfîrşitul săptămînii. Cum el a fost vizitat în cabină şi de monstrul sacru Nicolae Rainea, era uşor să anticipezi că gazdele nu vor avea nici o problemă în a cîştiga. Rezultatul: 1-0 pentru Dunărea Galaţi. Misiune îndeplinită!

EMOŢII

De ce tace Constantinescu?

Cînd Gigi Becali a spus că tuşierul meciului Rapid - Steaua a anulat un gol valabil oaspeţilor pentru 5.000 de dolari, un zîmbet s-a lăţit de la Turnu Severin şi pînă la Tulcea. Rîdea Dunărea, hohoteau Carpaţii şi microbiştii se ţineau de burtă, ca la auzul unei gogomănii cum nu s-a mai văzut.

Acum, după trei zile, gluma nu mai face pe nimeni să chicotească. Reacţia arbitrului acuzat a fost atît de şovăielnică încît ea lasă loc suspiciunii. Ce zice Tudor Constantinescu? Că nu comentează pentru că n-a văzut declaraţiile lui Gigi Becali, deşi ele au fost difuzate luni seara, atît de TVR, cît şi de ProTV, de cîte două ori de fiecare post. Şi că, aflînd totuşi despre ele, nu şi-a cumpărat nici un ziar a doua zi dimineaţă, cînd a plecat spre Germania, chiar dacă îmbarcarea s-a petrecut la o oră cînd pe Otopeni titlurile din ziare strigau la chioşcuri, agăţîndu-i pe călători de mînecă. Povestea lui Constantinescu este şubredă. Un om acuzat de corupţie luni seara nu e curios timp de două zile să vadă cum arată declaraţiile la adresa lui! Există fax, există Internet, există înregistrări şi există receptoare care se pot lipi de difuzorul televizoarelor.

Constantinescu a ales tăcerea. În unele situaţii, este inversul onoarei. Dacă se ştie nevinovat, ca să-şi salveze credibilitatea şi cariera, el trebuie să-l dea în judecată pe Gigi Becali. Altfel, mîine altcineva va spune despre el că a luat în trecut bani de la Steaua, ceea ce, nu-i aşa, e o mare prostie şi nu motivul care-l face pe Becali atît de sigur pe el.

Cătălin Tolontan

SENSURI

DE CRISTIAN GEAMBAŞU

Realităţi dure din lumea capitalului

Multiplă campioană naţională la gimnastică ritmică, Iulia Moldovan nu s-a întors în ţară după Campionatul Mondial din Spania. Secretarul general al federaţiei de resort, Dana Encuţescu, susţine că gimnasta plănuise de multă vreme să rămînă în străinătate. În general, în mediile oficiale se vehiculează ideea actului de trădare

Înainte de '89 s-ar fi spus că a ales libertatea. Aşa ziceau unii dintre noi, fiindcă alţii, investitorii strategici de acum, numeau asta trădare de ţară. Mulţi trădători a mai avut neamul ăsta! Începînd cu Bălcescu şi Cuza, continuînd cu Henri Coandă, Eugen Ionescu, Mircea Eliade sau Emil Cioran şi încheind cu Nadia, scuzaţi alăturarea, hemoragia s-a întins peste un veac zbuciumat şi o lume abandonată în braţele ideologiei comuniste. Românii continuă şi astăzi să plece, tinerii în special, spre un univers unde speră că vor găsi ceea ce patria le refuză constant. Bunăstare, civilizaţie, viitor. În contrapartidă, autorităţile introduc apelul la patriotism şi propun soluţii hilare pentru atragerea superdotaţilor, care n-au migrat încă spre marile centre universitare şi laboratoare ale Occidentului şi Americii.

Iulia Moldovan nu era o mare campioană ca Nadia şi n-a traversat pe burtă graniţa, printre gardurile de sîrmă ghimpată. Tînăra de 18 ani din Bistriţa a profitat de prilejul numit Mondialele de gimnastică ritmică pentru a rămîne în Spania. Aflăm acum că sportiva avea ceva rude şi chiar prietenul prin Spania. De aici şi pînă la premeditarea gestului, pasul e făcut rapid de oficialii federaţiei, care se simt, cum altfel, trădaţi.

Doamna Encuţescu, secretarul general al forului tutelar, reface filmul evenimentelor şi deduce că Iulia îşi plănuise mişcările dinainte. Dovada gîndurilor ei ascunse, faptul că îşi ceruse paşaportul, pretextînd că doreşte să schimbe nişte bani! Şi dacă ar fi aşa, care-i problema dumneavoastră, stimată doamnă, că gimnasta n-a consimţit să meargă încolonată cu tot lotul la biroul Exchange? Cu ce este ea mai vinovată decît românii care lucrează ca zugravi în Israel sau ca bucătari în Germania? Poate că Iulia vrea să spele vase într-o cîrciumă din Madrid, poate are oferte să concureze sau să pregătească niscaiva grupe de infante grăsane pe bani buni numiţi pesetas. Treaba ei, are vîrsta majoratului, aţi văzut că Ambasada României şi poliţia spaniolă nu s-au tuşat deloc cînd au fost înştiinţate că România a dat Peninsulei Iberice încă un transfug.

Peste numele celor care rămîneau în străinătate înainte de Revoluţie se aşternea o tăcere neagră. Invenţiile, cărţile pe care le scriseseră, piesele de teatru şi meciurile în care jucaseră dispăreau din memoria oficială. Mulţi din tinerii noştri cititori habar n-au cine au fost Radu Nunweiller, Sătmăreanu II, Marcel Răducanu, Viorel Năstase. Absurdul nu s-a topit o dată cu decolarea elicopterului de pe sediul CC-ului şi vîrfuri ale stîncilor intoleranţei roşii scrijelesc şi azi carena bărcuţei care ne poartă nu se ştie încotro. Ce să mai crezi atunci cînd pe prima pagină a "Jurnalului naţional" îşi face loc un articol intitulat "O campioană a rămas în Spania de gîtul unui fotbalist", iar textul semnat de Gabi Horincar cuprinde o frază demnă de un număr de gală al "Scînteii": "Împinşi fiind de dorinţa arzătoare de a cîştiga mai mult, ei şi-au lăsat acasă părinţii, soţiile sau copiii, aruncîndu-se pentru un pumn de dolari în mirajul la care au visat atît, al Vestului"? Comentariile sînt inutile şi nu ne rămîne decît să aşteptăm continuarea sub titlul "Realităţi dure din lumea capitalului".

COMENTARIU

DE COSTIN ŞTUCAN

Furnizorul primei reprezentative

Aproape toată munca lui Ion Moldovan de pînă acum la "tineret" a fost preluată de Bölöni şi apoi de Hagi la echipa mare. În aceste condiţii, barajul cu Franţa pare o sperietoare

Dolha - M. Rădoi, Maftei, Ghionea - D. Bălan, Codrea, A. Stoica (66 Drăgan), Dancia - Cernat (81 Sînmărtean), Neaga - M. Niculae (89 Iacob). Aceasta este echipa cu care, pe 2 septembrie 2000, selecţionerul de tineret Ion Moldovan debuta în actuala campanie de calificare pentru Campionatul European Under-21 de anul viitor. O formaţie solidă, care în primele două partide din grupă a obţinut două rezultate favorabile, 2-0 cu Lituania şi 1-1 în Italia, în urma unor prestaţii promiţătoare.

Imediat, toată lumea, şi selecţionerul Moldovan poate s-o confirme, a început să viseze la un nou turneu final. Numai că spre deosebire de naţionala mare, tineretul nu este decît o fermă de pui care fie sînt sacrificaţi, a se citi trimişi la prima reprezentativă, cînd ajung la un standard de piaţă, fie mor înainte de livrare. Aşa că, pe rînd, Rădoi, Codrea şi Marius Niculae au fost folosiţi de Bölöni, iar Maftei, Neaga, Iacob, Nemţanu şi, mai nou, Dolha s-au pierdut din cauza accidentărilor sau a lipsei de formă. Ultimul exemplar de rasă este Tiberiu Ghioane, nevorbitorul care a făcut ochi şi îşi va lua zborul la începutul lui noiembrie spre Ljubljana şi nu spre Brest.

În aceste condiţii, pe 10 noiembrie, contra Franţei, din echipa care a început preliminariile, Moldovan va putea conta doar pe Bălan, Dancia, Cernat, Sînmărtean şi Drăgan. Alin Stoica ar putea intra şi el în calcule, însă de fiecare dată cînd a fost convocat la tineret a jucat în dorul lelii.

Totuşi, selecţionerul nu are de ce să se plîngă. Miercuri seară, în Cotroceni, o nouă generaţie de pui a eclozat, astfel că aria de selecţie s-a lărgit din nou. Dacă-i adună pe cei 5 enumeraţi puţin mai sus, plus Cătălin Munteanu şi Pătraşcu, şi mai adaugă cîţiva boboci care au surclasat Ucraina, Moldovan poate încropi o formaţie numai bună să dea ochii cu Govou, Luyindula şi ceilalţi cocoşi mai mult sau mai puţin galici. Iar dacă la finele barajului România nu se va regăsi printre cele 8 formaţii calificate la turneul final, Moldovan nu are voie să rostească mult uzitata expresie "Am căzut de pe un cal frumos!". Selecţionerul a avut pe mînă una din cele mai bune şi mai numeroase generaţii din ultimii ani, iar Franţa nu este deocamdată decît reprezentanta campioanei mondiale şi europene de seniori, nu şi de tineret.

Dacă e vineri, e Radu Cosaşu

Am întîlnit fotbalist român fericit...

...şi aş mai îndrăzni, azi, vineri, fie şi după 5 zile şi 5 nopţi, o întrebare, zic eu, interesantă: de cînd n-aţi mai văzut un fotbalist român la gradul acela de fericire, ca Guriţă Contra , duminică noaptea, pe San Siro? Nu în Ghencea, nu în Giuleşti, nu în Groapă - pe San Siro! Ştiţi ce înseamnă un triumf pe San Siro în viaţa unui fotbalist? O ştiu de la Eftimie Ionescu, unul dintre cei mai competenţi cronicari de fotbal din cîţi au scris în România: cînd, acum nu ştiu cîţi ani, fusese trimis la Milano să transmită pentru prima oară în viaţa lui, dar şi în viaţa RPR-ului, un meci al lui Dinamo, mi se pare, cînd a dat cu ochii, în sfîrşit, de stadionul acela pe care-l visase o viaţă întreagă, nea Mache a început să plîngă, de emoţie, ca un copil. Mai toţi l-am înţeles.

Să nu ne mai spună nimic, să ne lase rece, bucuria desfrînată a unui fotbalist român, după un gol splendid pe San Siro, făcîndu-l praf pe Toldo, lăsîndu-i paf pe alde Seedorf şi Zanetti, ca după aceea să cadă copleşit în braţele unui Şevcenko, ale unui Inzaghi? "Hai că exagera!", "Hai că nu era cazul!", "Hai că făcea pe nebunul!" - parcă-i aud pe unii dintre noi, românii, probabil cei mai veseli şi feroci sceptici din lume. Atunci, mai mult ca sigur că n-aţi văzut ce făcea Terim pe tuşă la golul de 2-1 al lui Cosmin. În montajele noastre, turcul nu prea apărea, dar acolo, duminică, pe Rai Due, la miezul nopţii, în "Procesul etapei" lor - unde am avut norocul inteligent să butonez, pentru a-mi spăla puţin auzul după dialogul Ştefan-Neţoiu - Terim făcea gesturi de arte marţiale şi boxa aerul în neştire; el părea mai nebun de fericire decît fundaşul său; atunci, la centrarea lui Cosmin pentru Inzaghi şi 3-1 - alt moment magic al lui pe care nu se prea pune accentul... - m-am întrebat exact aşa, ca mai sus: de cînd n-am mai întîlnit fotbalist român fericit la un asemenea nivel mondial, în jungla Raiului uno, due, tre...? Poate de la Mondialele din '94, dacă nu exagerez, de la Hagi, Răducioiu, Ilie Dumitrescu, dansînd după fiecare gol în meciul lor cu Maradona... Iar dacă exagerez, ce importanţă are?

Faţă de realităţile fotbalului românesc, Contra, fostul timişorean, fostul dinamovist, apare el însuşi ca o exagerare, în sensul bine definit de Cristian Geambaşu în comentariul său de marţea trecută: "Prin Contra, am făcut cu toţii un pas mic înainte către lumea civilizată...". Chiar cu toţii? - e singura mea întrebare. Bine ar fi! Oricum, îmi face plăcere, o plăcere pură - sentiment foarte rar în ţara pamfletelor nimicitoare - să ştiu că nu-s singurul microbist încîntat că un fotbalist român a putut întoarce pe San Siro soarta unui derby Inter - Milan. O spun deschis: dacă aş mai avea vîrsta aceea de 9-10 ani, sînt sigur că aş decupa din ProSport-ul de luni poza lui Contra şi aş lipi-o în fotocolecţia mea de fotbalişti români, aceea despre care aveam să aflu, tîrziu şi benefic, de la un Kusturica iugoslavul, că pozele cu Mircea David, "Il Dio", cu Bindea, cu Baratky, cu Humis, cu Constantinescu Grecu ar constitui prima imagine a patriei. Dar, slavă Domnului!, am altă vîrstă, nu mai colecţionez decît versurile galeriilor din toată lumea - domeniu în care stăm la fel de prost ca în Liga Campionilor; aşa că în noaptea aceea de duminică m-am concentrat profesional asupra dialogului dintre Tosatti (acel Vania Chirilă al lor, mai puţin lirismul bucureştean...) şi Fatih Terim, în care gazetarul îi deschidea ochii antrenorului asupra importanţei lui Contra în destinul meciului şi tehnicianul nu numai că nu-l contrazicea, dar nici nu-l ura.

După care, m-am întors la ale noastre, exact cînd la TVR1 doi domni impresari internaţionali, Victor Becali şi Florin Iacob, recunoşteau fără echivoc că "transferăm afară tot mai greu, fiindcă acolo se ştie bine ce campionat avem". Bine lămurit, era cazul ca - aşa cum se spune între oamenii inteligenţi - să mă duc la culcare.

CIRIPITURI

Sabin Ilie Pintilie

Trimis pentru indisciplină la satelitul Poiana Cîmpina, prezidat de Ştefan Chiţu, ex(?)dinamovistul Sabin Ilie se va pregăti şi va juca o perioadă în apropierea geografică a celebrei închisori de la Doftana, unde în perioada interbelică au fost închişi mai mulţi comunişti, printre care şi Ilie Pintilie

PROVERBE

"Nicolae Grigorescu să nu mai spună că e cinstit şi corect, că se poate uita liniştit în ochii tuturor preşedinţilor. În ai mei nu se poate uita!"

Preşedintele Stelei, **Viorel Păunescu**, nemulţumit de modul în care Nicolae Grigorescu face delegările arbitrilor

"Aceste declaraţii calomnioase au un impact negativ pe plan internaţional. Afectează nu numai imaginea arbitrilor, ci şi pe cea a Ligii şi a Federaţiei"

Preşedintele CCA, **Nicolae Grigorescu**, exprimînd într-o limbă de lemn a mileniului trei unde pot duce spusele lui Gigi Becali, care a afirmat că asistentul Tudor Constantinescu a fost mituit cu 5.000 de dolari

"N-are sens ca Totti să joace în Italia. Acolo prima preocupare e să te aperi, iar să te aperi şi în cele din urmă să te gîndeşti la defensivă"

Michel, fostul celebru mijlocaş al Realului Madrid din anii '80-'90, despre actualul "căpitan" al Romei

"Dacă l-aş mai fi ţinut un pic pe Jardel, l-am fi vîndut astăzi cu 20 de milioane de dolari lui Juventus. Aşa, ne-am mulţumit cu 5 milioane de la Sporting"

Mircea Lucescu, antrenorul lui Galatasaray, regretînd despărţirea de atacantul brazilian, pe care l-ar fi putut plasa la echipa lui Lippi, aflată în căutarea unui vîrf după grava accidentare a lui Salas

PRO SPORT

FONDAT 1997

Redactor şef CĂTĂLIN TOLONTAN *(tel. 303.39.97)*
• *Redactor şef adjunct* ANDREI VOCHIN *(tel. 303.39.82)*
• *Şef departament fotbal* BOGDAN STAMATOIU *(tel. 303.39.71)*
• *Şef departament sporturi* LUMINIŢA PAUL *(tel. 303.39.79)*
• *Şef departament fotbal internaţional* ANDREI NICULESCU *(tel. 303.39.83)*
• *Şef departament reporteri speciali* GRIGORE CARTIANU *(tel. 303.39.77)*
• *Editorialişti* ALIN BUZĂRIN, CRISTIAN GEAMBAŞU *(tel. 303.39.85)*
• *Seniori editori* MIHAI CIUCĂ, ION CUPEN *(tel. 303.39.86)*
• *Art director* MARIAN TOADER *(tel. 303.39.62)*

• ***Reporteri speciali*** EMANUEL TERZIAN (adjunct - *tel. 303.39.76*), DECEBAL RĂDULESCU, COSTIN ŞTUCAN, IOAN VIOREL • ***Fotbal*** AUGUSTIN ROMAN (adjunct - *tel. 303.39.70*), EDUARD APOSTOL, IOAN BRATU, LIVIU CHIRIŢĂ, CRISTIAN CREŢU, VALENTIN DAMIAN, ADRIAN FLOREA, JUSTIN GAFIUC, FLORIN GONGU, MARIUS MĂRGĂRIT, RADU OPRIŞAN, MIHAI PAUL, HORAŢIU SIMA, CĂTĂLIN ŢEPELIN, CRISTI ZAGARADNIUC • ***Fotbal internaţional*** AURELIAN BOTEZATU, THEO JUMĂTATE, BENIAMIN OSMAN, CONSTANTIN POPESCU, DANIEL SCORPIE • ***Sporturi*** ADRIAN GEORGESCU (adjunct), CRISTINA BOLD, LUMINIŢA DICULESCU, OANA DUŞMĂNESCU, MIRELA NEAG • ***Mondene*** FLORIANA IACOB • ***Utile*** MARIUS NĂESCU (şef secţie - *tel. 303.39.95*) • ***Corespondenţi zonali*** CRISTIAN MARINESCU (Muntenia), CRISTI STĂNCESCU (Oltenia), OVIDIU GANCEA (Banat), OVIDIU MINEA (Moldova), NARCIS GĂVAN (Dobrogea) • ***Corespondenţi permanenţi în străinătate*** VLADIMIR MORARU (Los Angeles), DAN BURLAC (Paris), BENO DAVID (Tel Aviv), ARCADIE ZAPOROJANU (Chişinău) • ***Caricaturist*** EMIL MIERLĂ • ***Secretariat de redacţie*** RĂZVAN MICLEA, CRISTIAN AGIU, MARIAN ANDREANA, ANGELA IANCU, MANUELA MĂXINEANU, EMIL MIHAIU • ***Editor imagine*** DAN BUCUR • ***Imagine*** MEDIAFAX FOTO: ILIE MARIAN (şef divizie), GABRIELA ARSENIE, CRISTIAN PREDA, CĂTĂLIN LUŢU • ***Desk*** MARIAN BUSUIOC, CLAUDIA CĂLIN, ANA-MARIA GEORGESCU, MARIA LODROMAN • ***IT*** LIVIU MATACHE (şef secţie), VERONICA SÎRBU, MARIAN GHEORGHIESCU, IRINA VISARION • ***Layout*** BOGDAN LUBEN (şef secţie), LAURENŢIU APETRI, DIANA BACEA, CĂTĂLIN CONSTANTINESCU, MARIANA CRĂCIUNESCU, ALEXANDRU MIELUŞ, STELA TĂNASE, LAURA TRANDAFIR, LUMINIŢA TOMA, RUXANDRA TUDOR, ILEANA ZOTA • ***Vînzări de publicitate*** CĂTĂLINA ZAMAN, CEZAR BURLAN, ANDREI BIJUTESCU, CRISTI MARTAZAN, BOGDAN PREDOIU, FLORENTINA STANCIU (tel: 303.39.84; 303.39.87; 303.39.91; 303.39.67; fax: 303.39.98) • ***Cercetare*** ZENO CAPRARIU • ***Marketing*** MIHAELA MANOLACHE • ***PrePress*** MEDIA GRAPH SERVICES • ***Difuzare*** NDC S.R.L., FLORIN BEJAN (director general), DAN MIREANU (director operaţional - 223.21.00)

Editor PRO SPORT S.A.
Director General OVIDIU IOANIŢOAIA
Director executiv AURA IORDAN; *Director producţie* LUCIAN RADU
PRO SPORT S.A. o companie a PROSPORT GROUP
Director General OVIDIU IOANIŢOAIA

Redacţie: Bucureşti, Str. Luterană 11, et.1, sector 1,
Tel: 303.39.07; **Fax:** 303.39.58
Web site: http://www.prosport.ro
E-mail: prosport@prosport.ro,
Difuzare: Tel.: 223.21.00; 222.82.64 **Fax:** 223.21.01
Tipar Imprimeriile Media Pro **Comenzi:** Tel. 490.82.47; Fax 490.82.43

Sîntem la dispoziţia ta în fiecare zi! Sună la: 01-303.39.95 zilnic între 11-18. Întrebările şi sugestiile tale vor fi ascultate de Floriana Iacob. Scrisorile pentru "Poşta Redacţiei" pot fi trimise pe adresa ProSport OP1, CP94, Bucureşti

ISSN 1453-3707

Ediţia de Transilvania
Redacţie: Cluj Napoca, B-dul. 21 Decembrie 1989 nr. 146
Tel: 064.190.721, 064.447.809; **Fax:** 064.191.471
E-mail: prosport@clujeanul.ro

Publisher ADRIAN POP • ***Coordonator ediţie*** ALIN FORNADE • ***Responsabil corespondenţi*** RAMONA MÎNZAT • ***Redactori*** RADU BICHIŞ, DAN BRIE, ADINA OŞAN • ***Secretariat de redacţie*** DORIN PRUNĂ • ***Foto*** RAREŞ BEURAN • ***IT*** VALENTIN STEGARU • ***Vînzări*** LOREDANA FĂT, MAGDA FILIMON, DANIEL DINEA *(tel. 064.431.700)* • ***Producţie*** MIHAI MALOŞ
Difuzare: NDC Cluj Fax: 064.412.699
Tipar Imprimeriile Media Pro Cluj
Comenzi: Fax 064.411.167; Tel 064.447.886;

Sugestiile şi scrisorile tale pentru Ediţia de Transilvania le aşteptăm la OP 13, CP 69, Cluj Napoca

ABONAMENTELE la ProSport se pot face la orice oficiu poştal sau filială RODIPET, ziarul fiind înregistrat la numărul 1065 în catalogul publicaţiilor

DINAMO

Sporting blochează banii

Echipa lui Bölöni refuză să achite dinamoviştilor a doua rată din suma de transfer a lui Marius Niculae, acuzînd un fals în contract

Valentin Damian
Daniel Scorpie

După trei luni de la transferul lui Marius Niculae, presa portugheză a rupt tăcerea şi a publicat ieri prima reacţie a lui Sporting la dezvăluirile făcute de ProSport privind neregularităţile comise la perfectarea tranzacţiei. Internaţionalul de 20 de ani fusese vîndut în iulie de alb-roşii la echipa antrenată de Loţi Bölöni pentru 3 milioane de dolari, o treime din sumă fiind deja achitată de portughezi după realizarea tranzacţiei. "Sporting a decis să îngheţe plata celei de-a doua rate din valoarea transferului lui Niculae. Oficialii clubului român s-au arătat nemulţumiţi că achitarea tranşei de 1 milion de dolari a întîrziat cu peste trei săptămîni, dar acest lucru n-a fost provocat de probleme de ordin financiar. Conducerea lui Sporting îi suspectează pe responsabilii dinamovişti că au falsificat actele de transfer", a anunţat "A Bola".

"Avem relaţii bune cu portughezii"

Cotidianul din Lisabona a preluat şi declaraţiile făcute miercuri în ProSport de directorul executiv al lui Dinamo, Cristian Borcea, care afirmase că "nu sîntem îngrijoraţi, pentru că întîrzierea nu este semnificativă. Abia după sfîrşitul lunii vom adopta măsuri drastice". "A Bola" insistă pe faptul că "diriguitorii grupării portugheze îi bănuiesc pe omologii din Ştefan cel Mare că s-au folosit de un document fals ca să-i prelungească angajamentul lui Niculae cu Dinamo". Şefii lui Sporting cred că "vîrful român era liber de contract atunci cînd s-au demarat tratativele pentru achiziţionarea sa de către echipa din Lisabona şi cei de la Dinamo au vrut să scoată un profit mai mare din transferul jucătorului, fabricînd un act fals". Jurnalul menţionat acreditează ideea că Sporting a solicitat deja Federaţiei Române de Fotbal să investigheze condiţiile în care Dinamo i-a reînnoit contractul lui Marius Niculae. Mai ales că atacantul "leilor" a şi recunoscut cu ocazia ultimei vizite la Bucureşti că documentul respectiv nu era autentic, părere susţinută şi de tatăl jucătorului, Constantin Niculae, care a declanşat, de altfel, tot scandalul în urmă cu 3 săptămîni. Mai mult, Sporting a informat deja Liga cluburilor lusitane, directorul executiv al acestui for, Guilherme Aguiar, precizînd că va propune acest caz la Comisia de conflicte a FIFA.

Ieri, directorul executiv al lui Dinamo, Cristi Borcea, şi-a menţinut declaraţiile făcute cu două zile mai devreme. "Avem o relaţie foarte bună cu Sporting, de aceea am fost de acord să-i mai păsuim cu plata milionului de dolari pînă pe 30 octombrie".

O Jogo

NEVINOVAT. *Potrivit şefului Ligii portugheze, Guilherme Aguiar, indiferent de deznodămîntul acestui scandal, Marius Niculae nu va avea de suferit, nepunîndu-se problema unei suspendări*

Sabin a plecat la Cîmpina

Sabin Ilie *(foto)* a plecat ieri după-amiază la Cîmpina, intrînd astfel în programul de pregătire al divizionarei B Dinamo Poiana, care mîine va juca partida de campionat de la Roman, cu Laminorul. Înainte de a ajunge la echipa-satelit, atacantul dinamovist a făcut pe stadionul din Ştefan cel Mare un antrenament de 70 de minute cu secundul Cornel Ţălnar. "Dacă echipa va avea nevoie de el, orgoliile vor fi lăsate la o parte. Am vorbit cu Sabin, care mi-a spus că regretă gestul. A acceptat fără resentimente trecerea la satelitul Cîmpina şi felul cum s-a pregătit în aceste zile este numai în favoarea lui. Totul depinde doar de el", a declarat antrenorul Ion Marin. Mai mult ca sigur, Sabin Ilie va reveni la echipa mare începînd de săptămîna viitoare. *(Valentin Damian)*

BUIA A JUCAT LA BISTRIŢA

Romulus Buia a jucat ieri la Bistriţa în meciul de tineret disputat între Gloria şi Dinamo. Partida s-a încheiat cu victoria echipei ardelene cu 4-2, după ce alb-roşiii au condus la pauză cu 2-1, în formaţia lui Gică Mihali evoluînd şi Romulus Buia. Despre acesta, antrenorul Ion Marin a spus ieri că "îi trebuie mai multă cumpătare în viaţa extrasportivă şi va reveni la echipă doar în momentul în care va slăbi. De 4 luni îi tot trasăm meniuri speciale şi degeaba". *(Valentin Damian)*

NĂSTASE LĂUDAT DE "SĂPĂLIGĂ"

Antrenorul Ion Marin a declarat că linia defensivă a echipei sale a început să funcţioneze în ultimele meciuri, un mare merit în acest lucru avîndu-l fundaşul central Vali Năstase. "A jucat foarte exact atît în meciul de la Craiova, cît şi în cel cu Naţionalul", a spus "Săpăligă". La rîndul său, jucătorul dinamovist a considerat că "atunci cînd apărarea este criticată pentru că primeşte goluri cu uşurinţă, vina nu aparţine numai liniei defensive, ci întregii echipe". *(Valentin Damian)*

PARTIDĂ CAPITALĂ CU GLORIA

Tehnicianul lui Dinamo, Ion Marin, a considerat că meciul de la Bistriţa este hotărîtor pentru echipa sa. "Este o ultimă şansă de a păstra şanse în lupta pentru titlu. După semieşecul cu Naţionalul sîntem obligaţi să jucăm toate partidele la victorie. Întîlnirea cu Gloria, cu Sportul din Cupă şi derbyul cu Steaua reprezintă un test de maturitate pentru echipa noastră", a spus "Săpăligă". Pentru jocul cu Gloria, el nu va putea conta pe Semeghin, care are piciorul în ghips, în timp ce Kiriţă este incert. *(Valentin Damian)*

UM TIMIŞOARA

Trei nume noi la UMT

Dan Popescu
(Timişoara)

Antrenorul Gheorghe Staicu s-a declarat mulţumit de transferurile realizate în minimercato ţinînd cont de "condiţiile financiare ale echipei"

Conducerea echipei timişorene a reuşit să perfecteze trei transferuri, principala achiziţie fiind Florin Motroc (34 de ani), care a evoluat ultima oară la o echipă din Tiraspol. El a semnat un contract pînă în vară cu UMT. "L-am luat pe Motroc pe cuvîntul lui de om, fiindcă a zis că vrea să ne ajute. În plus, acest transfer este o necesitate după accidentarea lui Bătrînu", a precizat preşedintele CA, Mihai Olariu.

Antrenorul Staicu a mai spus despre Motroc, care este asistent universitar, că ar dori chiar să se stabilească în Timişoara, dacă i s-ar oferi un post la IEFS. Fundaşul stînga Sorin Roman, venit de la Satu Mare, a semnat un contract pe trei ani cu UMT. "E un jucător bun, pe care l-am pregătit şi la Baia Mare. Poate acoperi bine banda stîngă", a afirmat Staicu. A treia achiziţie, timişoreanul Sergiu Bar, a fost împrumutat pentru un an de Astra şi tehnicianul speră că îi va fi mai util decît fratele său, Cosmin, căruia i-a contabilizat 24 de pase la adversar în ultima partidă de campionat şi despre care spune: "corpul lui Bar se termină la gît". A fost transferat definitiv şi jucătorul Marişescu, care fusese împrumutat de la Jimbolia. "În raport cu condiţiile financiare ale clubului nostru, sînt mulţumit de transferurile făcute. Oricum, în iarnă se va regîndi toată activitatea la UMT", a afirmat Staicu.

Tehnicianul şi-a exprimat din nou nemulţumirea faţă de lipsa de implicare a autorităţilor locale în sprijinirea echipei. "Aşa oraş ca Timişoara n-am mai întîlnit. În loc să dea bani la fotbal, se gîndesc doar la spitale şi învăţămînt. Ei nu se gîndesc că, avînd echipă în «A», Timişoara poate avea o imagine mai bună?". Staicu a dat de înţeles că ar face totul pentru salvarea UMT-ului de la retrogradare. "Eu nu am auzit de cooperativă, dar, dacă ar exista, aş intra în ea ca să ne menţinem în «A»", a spus tehnicianul timişorenilor.

STAICU ÎI FACE CAMPANIE LUI OLARIU

Tehnicianul Gheorghe Staicu a afirmat că împreună cu directorul UMT, Mircea Roşu, a reuşit să-l convingă pe Mihai Olariu să nu desfiinţeze echipa, aşa acum a intenţionat. După ce i-a lăudat pe cei doi conducători ai UMT, antrenorul a afirmat: "Eu chiar l-aş propune pe Olariu pentru funcţia de primar al Timişoarei". "Lăsaţi, domn' profesor, că eu am mai fost viceprimar şi au trecut vremurile astea pentru mine", a replicat Olariu, vizibil măgulit.

Almăşan în dizgraţie

După ce ProSport a dezvăluit motivul real al îndepărtării din lot a portarului Ioan Almăşan, şi anume un conflict cu antrenorul Staicu, ieri conducerea UMT a recunoscut cearta dintre portar şi tehnician. Almăşan a fost suspendat o lună, fiind trimis să antreneze portarii de la Centrul de Copii şi Juniori. "A fost pedepsit pentru că a avut o ieşire nervoasă la adresa antrenorului", a declarat Mihai Olariu. UMT a renunţat şi la serviciile maseurului Ioan Nedin, care lucra de aproape zece ani la echipă.

BĂTRÎNU DIN NOU ACCIDENTAT

Accidentarea lui Florin Bătrînu din meciul cu Gloria pare a fi mai gravă decît s-a crezut iniţial. Jucătorul face doar alergări uşoare şi a adus un certificat medical, în care i se recomandă trei săptămîni de repaos. "Nu mă mai bazez pe el pînă la finalul turului", a declarat antrenorul Staicu.

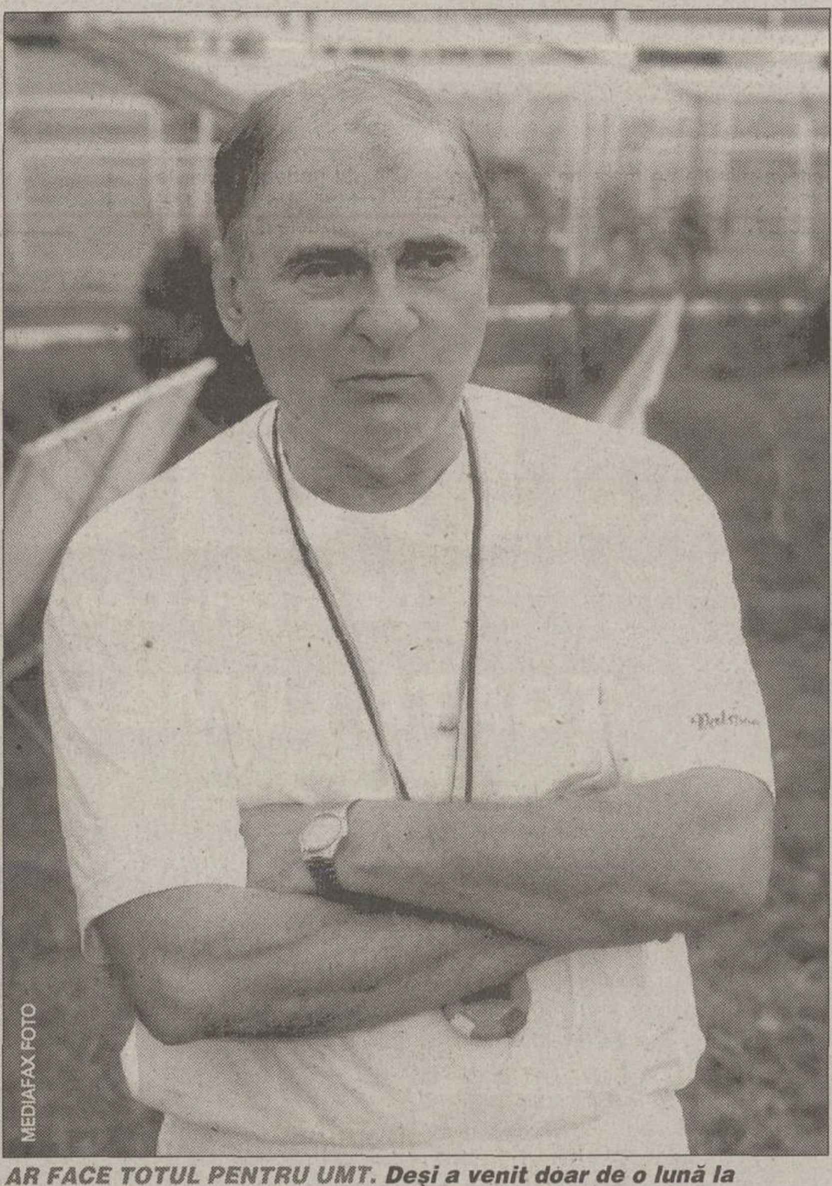

MEDIAFAX FOTO

AR FACE TOTUL PENTRU UMT. *Deşi a venit doar de o lună la Timişoara, Staicu ar intra şi în "cooperativă" pentru a salva echipa*

CONCURS

lotto

Cîştigă 12 seturi de vacanţă Lotto

Regulament de participare

- Concursul se desfăşoară timp de patru săptămîni, *în perioada 2 -25 octombrie*
- Taloanele de concurs se publică de trei ori pe săptămînă, de miercuri pînă vineri
- Strînge două taloane cu numere diferite din aceeaşi săptămînă, completează-le cu datele tale personale, pune-le într-un plic şi expediază-l la adresa **OP 1, CP 840, Bucureşti** *pînă pe 26 octombrie, data poştei*; scrie pe plic "Pentru concurs Lotto"
- *Tragerea la sorţi va avea loc pe data de 5 noiembrie*, iar cîştigătorii vor fi publicaţi în ziarul din data de 6 noiembrie
- Săptămînal vor fi desemnaţi cîte trei cîştigători
- **Un premiu constă într-un set Lotto, respectiv o geacă Lotto de iarnă şi o geantă sport Lotto**

Săptămîna 4 Talon 3

Nume ______ Prenume ______
Localitate ______ Judeţ ______
Str. ______ Nr. ___ Bl. ___ Sc. ___ Ap. ___
Tel. ______

de RADU BICHIŞ, foto RAREŞ BEURAN

Cum a studiat Raluca

Fiica preşedintelui FRF a absolvit clasele a IX-a şi a X-a la o şcoală din judeţul Bistriţa Năsăud, comuna avînd promise trei calculatoare şi un fax, care n-au venit niciodată

De mic copil, Ralucăi Sandu nu i-a lipsit nimic. A avut parte de o copilărie fericită, normală la banii şi faima familiei sale. Adolescenţa a ţinut ritmul: turnee după turnee în străinătate, ca jucătoare de tenis, toalete sofisticate din renumite case de modă şi petreceri cu prieteni provenind din familii de rang înalt. În tot acest timp, ea n-avea treabă cu cartea. Totuşi, pentru ca Raluca să termine 10 clase, datoria de părinte l-a determinat pe Mircea Sandu să treacă la fapte.

Satul cu 400 de copii

La 30 de kilometri de Bistriţa, spre Suceava, comuna Tureac apare la poalele munţilor. În centru, sînt două clădiri cu tencuiala căzută, împrejmuite de un gard strîmb de beton, cu trepte construite din vremea războiului. Aici învaţă cei 400 de copii ai comunei.

Şcoala generală cuprinde clasele I-VIII, plus două complementare, a IX-a şi a X-a, la care cei care doresc să-şi continue studiile se pot specializa în profilul horticultură timp de doi ani. În clase, acelaşi decor sărăcăcios. Copiii învaţă după ce le dictează dascălii dintr-un manual îngălbenit, cu pagini roase de timp. În curte, butucii de lemn, care servesc pentru încălzirea sobelor din clase, ocupă tot terenul de sport. O sală mare, fără energie electrică şi fără căldură, e numită, impropriu, de sport.

Şansa şcolii s-a numit, acum patru ani, în 1997, transferul unei eleve din Bucureşti: Raluca Sandu.

"E fata preşedintelui FRF"

Pentru că fata sa nu avea decît 8 clase, Mircea Sandu a apelat la bunul prieten Jean Pădureanu. Acesta i-a promis că-i rezolvă problema. Avea, în Tureac, un prieten, directorul şcolii. În acte, eleva Raluca Sandu lasă Capitala pentru a se muta la şcoala din judeţul Bistriţa Năsăud.

În privinţa procedurii, fiind vorba de un transfer care depăşeşte graniţele unui judeţ, se pare că a fost nevoie şi de semnătura ministrului Educaţiei Naţionale din acea vreme, Andrei Marga. Acesta ar fi semnat înştiinţarea de transfer, care a fost trimisă în teritoriu, ajungînd pe masa inspectorului şcolar judeţean Bistriţa Năsăud din vremea aceea, Constantin Totir. Marga şi Totir erau colegi de partid (PNŢCD) cu Horoba. De altfel, "vicele" Gloriei e vechi prieten cu Marga, de campania electorală a căruia s-a ocupat în judeţul Bistriţa Năsăud şi pe care l-a urmat recent în Partidul Popular Creştin, după sciziunea din PNŢCD.

Maşina lui Horoba

Însoţită de "vicele" Gloriei Bistriţa, Ioan Horoba, şi de inspectorul Totir, fata lui Sandu a ajuns în toamna anului 1997 în comuna Tureac pentru prima oară în viaţa ei. Martorii oculari povestesc că, atunci cînd a văzut şcoala, au apucat-o durerile de cap. A pus mîna pe telefonul mobil şi a format nervoasă numărul tăticului. "Aici, în văgăuna asta m-ai trimis? Nu mai stau nici un minut!", i-a trîntit telefonul în nas părintelui. A fost calmată doar de tonul mieros al lui Horoba şi inspectorului Totir, care au asigurat-o că nu trebuie să se obosească să vină pînă aici. A acceptat să-i fie prezentată directorului şcolii, Nicolae Trifan, prietenul de suflet al lui nea Jean.

După la prima descindere în Tureac, Raluca a mai venit încă de două ori în doi ani de zile. Cu maşina lui Horoba din Bistriţa, care o aştepta pe fată pînă cînd o examinau profesorii. Notele de 10 umpleau carnetul de note al elevei şi catalogul şcolii. Mai apăreau cîte un 8 sau un 9, dar mai jos nu se cobora. "Prima dată cînd a venit aici, n-am ştiut cine e. Ne-am întrebat toţi ce-o fi căutat o fată din Bucureşti la noi la şcoală. Apoi, am fost nevoiţi să trecem cu vederea şi chiar să-i scriem noi lucrările. Era paralelă cu materiile, vă daţi seama! Păi, am văzut-o doar de trei ori în doi ani. Venea la teze direct de la Bucureşti, iar de la Bistriţa o aducea Horoba", spune un profesor în schimbul promisiunii că nu-i va fi dezvăluit numele.

Lucrările din podul şcolii

Cînd întrebi de un catalog sau o înregistrare a Ralucăi, ţi se spune că toate actele au fost făcute şi arhivate de directorul Trifan, mort în urmă cu un an. "Ştim doar că a fost aici. Pe undeva, prin podul şcolii a rămas un dosar cu trei lucrări de ale sale. Dacă n-or fi fost aruncate şi alea... Cel mai în măsură să spună ar fi fost săracul Trifan, care s-a ocupat de fată. Ne-au promis că ne trimit calculatoarele şi faxul, dar cînd a plecat nici măcar n-a dat bună ziua", completează un alt profesor.

În cimitirul de pe deal, o piatră funerară de pe mormîntul lui Trifan adăposteşte secretul unei diplome de zece clase. Absolvite cu brio de eleva Sandu Raluca. În curtea şcolii, printre butuci, strigătele de bucurie ale copiilor se risipesc la sunetul clopoţelului. Începe o nouă oră la Tureac.

IOAN HOROBA: "Eu n-am nici o treabă cu chestia asta"

Grigore Cartianu

PRO Domnule Horoba, povestiţi-ne cum era cînd o duceaţi pe Raluca Sandu, fiica preşedintelui FRF, la şcoala din Tureac.

Care şcoală? Ce Tureac?

PRO Păi, nu dumneavoastră aţi luat-o de cîteva ori din Bistriţa, aţi dus-o cu maşina la Tureac şi apoi aţi adus-o înapoi la Bistriţa?

Nici vorbă! Eu n-am nici o treabă cu chestia asta.

PRO N-o cunoaşteţi pe Raluca Sandu?

Ba da, am văzut-o de două ori la Bucureşti. E o fată tare drăguţă.

PRO De ce credeţi că a ales să-şi facă studiile tocmai într-o comună din Bistriţa-Năsăud?

Nu ştiu nimic!

ŞEDINŢA DIN MUNŢII BÎRGĂULUI

Prietenia dintre Mircea Sandu şi Jean Pădureanu a fost consolidată şi cu alte ocazii. Legendară a rămas singura şedinţă de Comitet Executiv al FRF desfăşurată în provincie. Era primăvara anului 1998 cînd, pentru două zile, întreg "guvernul federal" s-a mutat în judeţul Bistriţa Năsăud. Mai precis, în la cabana Dealu Negru din Munţii Bîrgăului, acolo unde obişnuia şi Ceauşescu să se ducă la vînătoare de urşi. Acelaşi Jean Pădureanu găzduieşte deseori turnee finale ale campionatelor de juniori, precum şi cantonamente ale echipelor naţionale la aceleaşi categorii de vîrstă. Drept recompensă, Pădureanu îşi poate face liniştit blaturile din Divizia A. Başca faptul că este nelipsit din Comitetul Executiv al FRF.

RALUCA SANDU: "N-am auzit niciodată de Tureac"

Cristina Bold

Aflată la Los Angeles, împreună cu logodnicul său, Ion Ţiriac junior, Raluca a negat că ar fi studiat vreodată în judeţul Bistriţa-Năsăud. Pe fugă, în cele cîteva minute dinainte de antrenamentul de la ora nouă dimineaţa, sportiva a susţinut că a făcut clasele a 9-a şi a 10-a, ca şi restul liceului, în Bucureşti.

PRO Raluca, de ce ai ales să faci clasele a 9-a şi a 10-a într-o comună din Bistriţa-Năsăud?

Poftim? Ce comună?

PRO Tureac...

N-am auzit niciodată de localitatea asta. Am fost la Bistriţa o dată, anul trecut, cînd s-a inaugurat un club de tenis care îmi poartă numele. Cît despre liceu, l-am făcut în Bucureşti.

PRO Unde?

Era printr-un cartier... Nu mai ştiu cum se cheamă.... Parcă pe undeva prin Pipera. Nu-mi mai amintesc numele liceului. Trebuie să-l întreb pe tata. El cred că-şi mai aduce aminte.

PRO Ce îţi spune numele de Horoba?

Cum? Horoba? Nu ştiu. Nimic. Nu-l cunosc pe omul ăsta.

PRO Există informaţii că ai frecventat o şcoală cu clase complementare, specializată pe horticultură...

Ce? Doamne, nu! Am terminat o şcoală normală, prin '95. Apoi, din cauză că nu apăruse încă legea cu scutirea de frecvenţă pentru sportivi, am făcut un an pauză. Am intrat la liceu prin '96 şi, ca să recuperez timpul pierdut, am făcut clasele a 9-a şi a 10-a în acelaşi an. Atunci a fost cumplit. A trebuit să muncesc pe brînci.

PRO Cît de des mergeai la liceu?

După ce mi-am dat acei doi ani într-unul singur, a fost mai lejer. Nu trebuia să merg la şcoală decît o săptămînă pe trimestru. Atunci îmi dădeam examenele la toate materiile. În rest, mă ocupam de competiţii.

Sandu horticultura

PROGRAMA ȘCOLARĂ. În afara materiilor clasice, matematică sau biologie, Raluca a studiat la școala din Tureac organizarea producțiilor, horticultură, pomicultură și viticultură. Aceasta din urmă e o materie pe placul tatălui său

DEPARTE DE KILOMETRUL ZERO. Pentru ca fiica sa să-și completeze studiile, Mircea Sandu a ales școala din comuna bistrițeană Tureac, aflată la 500 de kilometri de kilometrul zero al Bucureștiului, așa cum îi place lui Mircea Sandu să-și recomande originile

ÎNCĂLZIRE CU LEMNE. Imagine din curtea școlii din Tureac

PORTRET

Joacă tenis de la 4 ani

Anul de vîrf al Ralucăi Sandu a fost 1999, cînd a pătruns între primele 100 de jucătoare din lume. Acum locuiește la Los Angeles împreună cu Ion Țiriac junior

Cristina Bold

La îndemnul mamei sale, fosta handbalistă Simona Arghir-Sandu, Raluca a început tenisul cînd avea 4 ani. La 14 ani a intrat în circuitul profesionist, iar patru ani mai tîrziu a ajuns între primele 100 jucătoare din lume. Preferă terenurile de zgură și consideră că forehandul e lovitura ei forte. A cîștigat patru turnee challenger: la Valladolid (Spania,1998), Sunderland (Marea Britanie, 1996), Bari (Italia, 1995) și Cluj (1995), dar cea mai bună performanță a carierei e calificarea în turul doi la Flushing Meadow, în 1998. După ce anul trecut a făcut o pauză în activitatea competițională din cauza unei accidentări la mîini, sportiva joacă din nou în challenger-uri. Cea mai bună clasare a ei a fost locul 99 în lume (ierarhia WTA), în 1999. Acum, la vîrsta de 21 de ani, ocupă locul 331 WTA. În 1996, în timpul Openului din București, sportiva l-a întîlnit pentru prima oară pe spaniolul Carlos Moya. În scurt timp, relația lor a devenit de notorietate. S-a vorbit chiar de o logodnă între cei doi. În 1998, Raluca și Carlos s-au despărțit, iar la scurt timp tînăra s-a afișat la brațul lui Ion Țiriac junior. În prezent, cuplul Sandu-Țiriac trăiește în Los Angeles. Raluca se descrie ca fiind o persoană ambițioasă, prietenoasă și inocentă. Îi place să viziteze Parisul și Barcelona. Dintre jucătorii de tenis îi admiră pe Steffi Graf și pe Carlos Moya. Filmul său favorit e "Tăcerea mieilor", iar actorii preferați, Meg Ryan și Al Pacino.

Mașina de serviciu pentru interes personal.

► Mercedes-urile Vito sunt genul de mașini care muncesc cât e săptămâna de lungă, fără duminici sau sărbători legale.

► De luni până vineri le umpli cu marfă, de vineri până luni le umpli cu rude și prieteni.

► Plus corturi, cărbuni și carne de mici sau clăpari, schiuri și damigene, depinde de anotimp. În săptămână face bani, în weekend face toți banii.

► Care, apropo, nici nu sunt mulți: rata de leasing e doar 399 euro lunar.

Mercedes-Benz

Dealeri Mercedes-Benz: București - AUTO ROM - tel: 01 / 224 00 20 - 25, SC B&B VIFOR SERVICE - tel: 01 / 410 11 16; Arad - AUTO SCHUNN - tel: 057 / 286 680; Brașov - CASA AUTO BRAȘOV - tel: 068 / 337 272; Cluj - RMB INTER-AUTO - tel: 064 / 438 121; Constanța - AUTOSTAL SERVICE - tel: 041 / 642 491; Galați - SF TEX S.A. - tel: 036 / 324 320, TOPCLASS - tel: 036 / 476 600; Iași - CASA AUTO IAȘI - tel: 032 / 272 333; Oradea - CASA AUTO ORADEA - tel: 059 / 479 830; Pitești - BEATRICE - tel: 048 / 286 411; Sibiu - AUTOKLASS - tel: 069 / 229 657; Suceava - RESTACO - tel: 030 / 530 709; Târgu Mureș - ALIAT - tel: 065 / 168 444; Timișoara - RMB CASA AUTO TIMIȘOARA - tel: 056 / 216 945

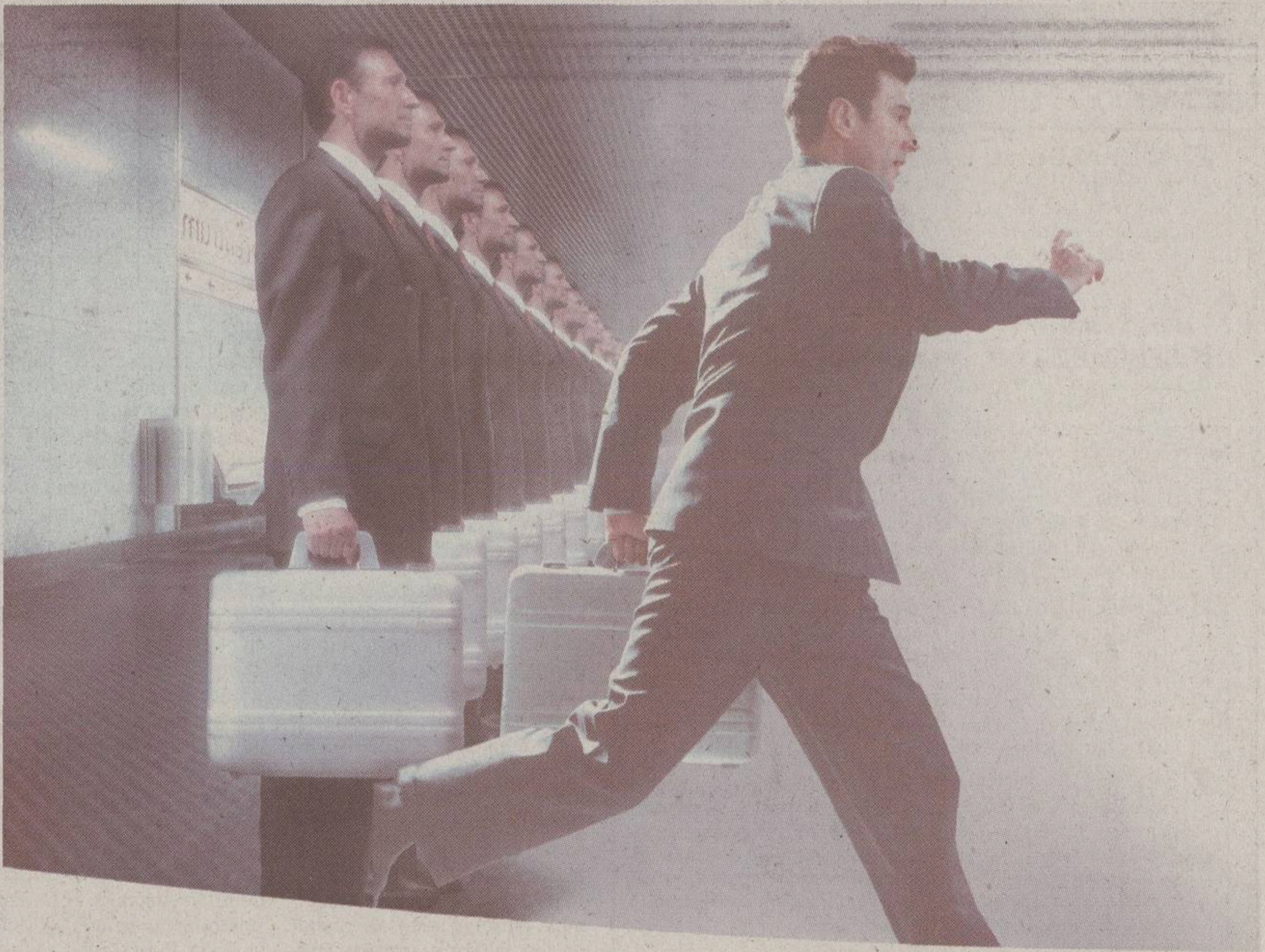

Nokia prin GlobalNET.

Cu un pas înaintea celorlalți

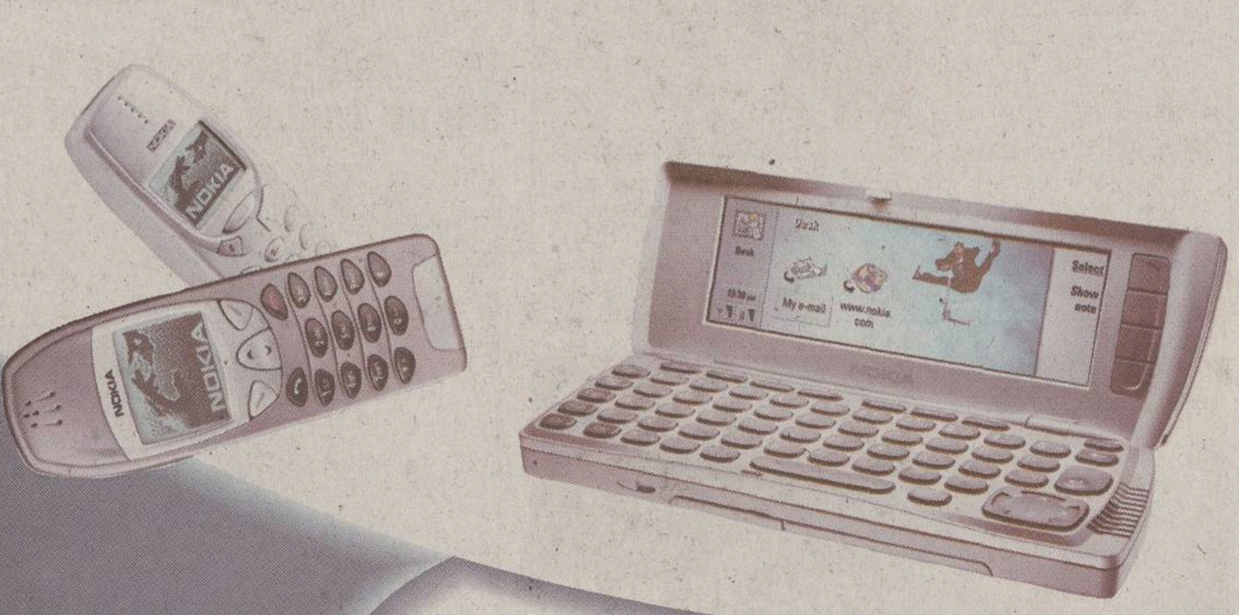

Fii cu un pas înaintea celorlalți: comunică folosind ultimele tehnologii. Bucură-te de cea mai nouă ofertă Nokia, disponibilă întotdeauna în rețeaua magazinelor GlobalNET.

GlobalNET
Comunicare globală avantaj net

NOKIA
CONNECTING PEOPLE

TRANSFERURI

Petrolul și UMT au luat cîte 4 jucători

Ieri, în ultima zi, s-au înregistrat cele mai multe transferuri în cadrul miniperioadei aprobate de Adunarea Generală a FRF. În primele 3 zile s-a consemnat cîte o mutare pe zi: Daniel Prodan (jucător liber) la FC Național, Bogdan Nicolae, de la Astra la Steaua, și Sorin Trofin, de la FCM Bacău la Astra. Iată-le și pe cele perfectate ieri:

Fotbalist	De unde a plecat	Echipa la care a venit
Mihai Pașcovici	FC Baia Mare	Petrolul
Ion Gheorghe	Poiana Cîmpina	Petrolul
Valentin Iordache	FC Bihor	Petrolul
Cristian Buzeanu	Gaz Metan Mediaș	Petrolul
Florin Motroc	Romprim	UMT
Sergiu Bar	Metalul Plopeni	UMT
Sorin Roman	Olimpia Satu Mare	UMT
Marișescu	AS Jimbolia	UMT
Florentin Rădulescu	Rocar	Rapid
Adrian Vrabie	Sporting Pitești	Rapid
Cornel Cristescu	Fulgerul	Astra

"U" CLUJ

Dulca la "șepcile-roșii"

Conducerea clubului clujean a reușit ieri să-l legitimeze pe jucătorul Cristian Dulca. Fostul internațional va debuta la "U" chiar sîmbătă în meciul de la Pitești. După întoarcerea din Coreea, Dulca a mai evoluat în țară la Gaz Metan și la Ceahlăul Piatra Neamț. (Radu Bichiș)

INFO

OȚELUL / FUNDAȘUL central al Oțelului, Sorin Ghionea, a negat existența oricăror tratative cu Dinamo sau Șahtior Donețk pentru un eventual transfer al său, despre care s-a vorbit în ultima săptămînă. "Sînt sub contract cu Oțelul și vreau să-mi fac datoria față de club. Nu mă interesează nici o ofertă din țară. Prefer să joc aici decît să stau pe bancă la un club puternic. Dacă ar apărea o ofertă din străinătate în folosul clubului și al meu, atunci am putea vorbi despre un eventual transfer, dar deocamdată nu este cazul".

FCM BACĂU / PENTRU jocul de sîmbătă cu Astra, galeria echipei băcăuane, "Taurii Furioși", dorește să pună în scenă un spectacol de excepție pentru a ajuta formația favorită să continue seria rezultatelor bune din ultima vreme. Astfel, suporterii băcăuani au pregătit un întreg arsenal, cu torțe, steaguri, confetti, goarne și bannere-surpriză. Interesant este că mare parte din aceste materiale au fost procurate prin intermediul lui Răzvan Lucescu. (Cristi Sava - Bacău)

FC BRAȘOV / MIJLOCAȘUL echipei brașovene, Ionuț Badea, a fost operat ieri de meniscul la doctorul Vasile Filipescu. Fotbalistul simțea dureri la genunchiul drept de mai mult timp, iar miercuri seara piciorul s-a inflamat. Badea s-a dus la medic, care l-a anunțat că intervenția chirurgicală nu mai poate fi amînată, astfel că mijlocașul a venit de urgență în București. Un alt jucător brașovean, Sărmășan, a fost internat în spital cu diagnosticul de amigdalită acută și a fost operat. (Ștefania Banaru - Brașov)

FC BRAȘOV / ATACANTUL Emerich Vascko, accidentat grav în prima etapă, ar putea reveni printre titulari în partida cu Oțelul Galați. Vascko și-a refăcut complet și a jucat foarte bine într-un meci-test disputat miercuri după-amiază, iar antrenorul Gabi Stan crede că fotbalistul este pregătit să reintre în echipă. "Vascko și-a recăpătat încrederea în forțele proprii", a spus tehnicianul. (Ștefania Banaru - Brașov)

FC BRAȘOV / ANTRENORUL Gabi Stan s-a declarat mulțumit de evoluția lui Vasile Ghindaru în partida cu Petrolul Ploiești. Tehnicianul brașovean a declarat că fotbalistul face eforturi să depășească pasa neagră pe care o traversează în ultima perioadă. "Poate acum a înțeles că trebuie să fie mai incisiv și mai hotărît dacă dorește să joace fotbal la nivel înalt. Nu mai are timp să-și irosească șansele", a precizat antrenorul. (Ștefania Banaru - Brașov)

SERIA B2 / ASA. Finanțatorul echipei mureșene, Costin Laurean, a decis să meargă ieri după-amiază alături de jucătorii lui ASA la Mănăstirea Recea. "M-am gîndit că ne va face bine să spunem o rugăciune și să ne curățăm sufletele", a declarat Laurean. Părintele Ioan i-a sfătuit pe fotbaliști să se ferească de băutură și de orgii. "Mai demult se juca de plăcere, nu ca acum, cînd e prea multă lăcomie în fotbal. E o rușine că echipa Baia Mare și-a vîndut locul", a spus Părintele. Mîine, ASA dispută la Timișoara, cu Poli, un meci foarte important în lupta pentru salvarea de la retrogradare. (Florin Marcei - Tîrgu Mureș)

SERIA B2 / JIUL PETROȘANI. Conducerea echipei din Petroșani l-a legitimat pe Cosmin Stanciu, care a revenit de la Minerul Lupeni, și pe portarul Ilie Botezatu, de la aceeași echipă. De asemenea, a mai fost păstrat în lot atacantul Kiss de la Minerul Uricani. Altfel, doi fotbaliști ai Jiului, Irina și Spafiu, își efectuează stagiul militar, avînd o prezență redusă la antrenamente. (Ionuț Bălan - Petroșani)

SERIA B2 / FC BAIA MARE. Transferul fundașului Cosmin Pașcovici la Petrolul Ploiești, prin intermediul lui Dinamo București, proprietarul jucătorului, i-a prins pe nepregătite pe oficialii băimăreni. "Am rămas cam descoperiți pe banda stîngă, unde aveam doar soluția Colar, dar s-a accidentat și el. Trebuie să ne descurcăm pînă la iarnă, cînd vom transfera un alt jucător", a spus antrenorul Costel Orac. (Radu Bichiș)

SERIA B2 / FC BIHOR. Dintre jucătorii testați de orădeni în această săptămînă, doar fundașul central Fodor (FC Sfîntu Gheorghe) a fost legitimat la FC Bihor. (Teodor Biriș - Oradea)

SERIA B1 / DINAMO POIANA. Vila vicepreședintelui cîmpinenilor, Adrian Teodorescu, din satul Dobrota (Prahova), a ars ieri dimineață, la ora 3.00, în casă aflîndu-se în momentul incendiului soția și cumnatul conducătorului din club, care au fost salvați de intervenția pompierilor. Conform declarației oficialului Poianei, focul a distrus mobila, aparatura electronică și economii în valoare de 50 de milioane de lei. "În total s-a dus pe apa Sîmbetei circa un miliard de lei. Vreau să mă retrag din fotbal pentru că nu mai am pentru ce să trăiesc", a spus Teodorescu. (Ionel Luțan - Ploiești)

INEDIT / "DINAMOBILUL" a ajuns ieri la prînz, la Mediaș, unde a staționat timp de patru ore. Primăria locală nu a dat aprobare pentru staționarea mașinii cu obiecte promoționale în fața fan-clubului Dinamo, astfel că a fost parcată lîngă piața agroalimentară. În cursul nopții, "Dinamobilul" a fost parcat în curtea Poliției Mediaș. (Cosmin Prișcă - Mediaș)

STEAUA

Conflict cu Adidas

Campioana a reziliat contractul cu firma franceză motivînd calitatea proastă a echipamentului livrat, lucru dezmințit vehement de distribuitorii Adidas din România

Floriana Iacob
Liviu Chiriță

În vara trecută, contractul de 5 ani între firma de echipament sportiv Adidas și clubul Steaua s-a încheiat, iar părțile nu au ajuns la un numitor comun în privința semnării unui nou angajament. Chiar dacă gruparea din Ghencea a motivat întreruperea colaborării cu celebra firmă franceză datorită faptului că s-ar afla în tratative cu un alt concern, se pare că altele au fost substraturile afacerii.

Astfel, contractul specifica faptul că Adidas se obligă să furnizeze clubului echipament sportiv de la A la Z, de la tricoul de joc pînă la gențile sport. În vară, cînd s-a pus problema semnării unui alt angajament, se pare că oficialii Stelei au cerut și bani pe lîngă echipamentul propriu - zis, ofertă respinsă inițial de concernul francez. După unele informații, Adidas ar fi acceptat să verse o anumită sumă de bani în contul echipei de fotbal doar cu condiția ca echipamentul virat să nu fie cel de ultimă generație, ci un model mai vechi. Steaua nu a fost de acord, iar managerul general Victor Pițurcă nu s-a sfiit să-și manifeste nemulțumirea față de calitatea produselor Adidas. "Ar fi vrut ei să le dăm și bani, și produse de ultimă oră. În baza vechiului contract noi oricum am fost obligați să le livrăm tot ceea ce apărea mai nou pe piață. Vă asigur că le-am dat marfă de cea mai bună calitate. Dacă atît îi duce capul, e treaba lor!", a spus Cătălin Pozdarie, manager general al firmei Alltrom Service, distribuitorul oficial Adidas în România.

Ruptura bruscă față de Adidas, firmă cu care Steaua s-a aflat în relații de colaborare încă din 1990, i-a lăsat descoperiți pe oficialii echipei campioane. În acest an, roș-albaștrii au jucat tot cu Adidas, dar fără a avea un contract ferm. Bucureștenii au ajuns acum la o înțelegere cu firma Nike, urmînd ca din vara anului 2002, Steaua să fie sponsorizată de renumitul concern american. În decembrie va avea loc prezentarea oficială a parteneriatului pus la cale de cele două părți, iar contractul urmează să se deruleze pe o perioadă de 3 ani. Surse din cadrul societății Elmec România SRL, distribuitorul oficial Nike în țara noastră, au dezvăluit faptul că gruparea din Ghencea va beneficia de un contract de rang internațional, fiind vorba de o sponsorizare la nivelul echipelor de top din Europa, gen Barcelona sau Manchester United, roș-albaștrii urmînd să beneficieze, ca și grupările menționate mai sus, de cea mai bună marfă, de cea mai nouă tehnologie Nike. Totodată, reprezentanții concernului american vor comercializa în magazinele din țară și din străinătate tricouri identice cu cele de joc ale Stelei.

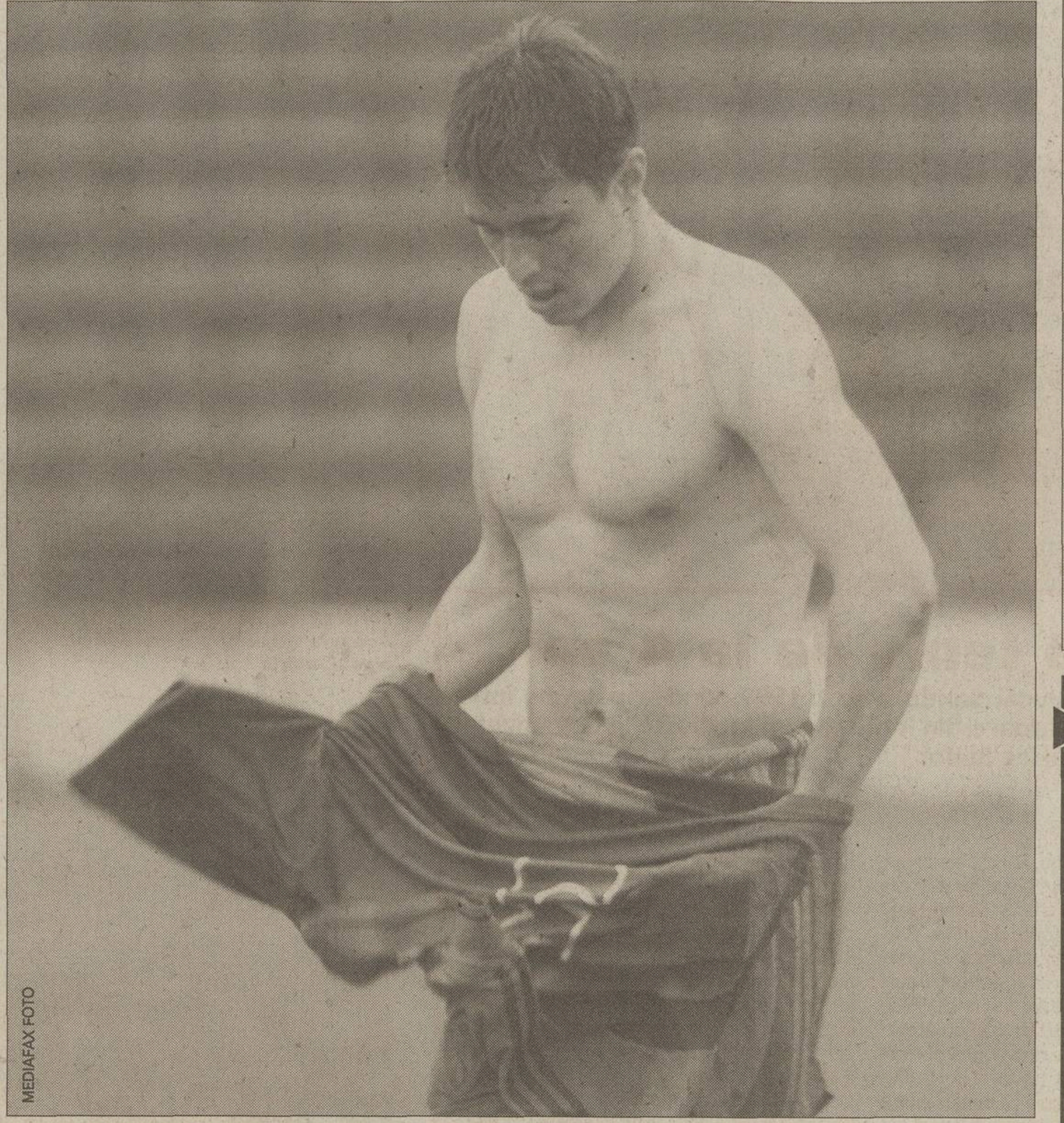
MEDIAFAX FOTO

S-AU LEPĂDAT DE ADIDAS. *După ce Steaua a încheiat conturile cu Adidas, Iulian Miu va avea ocazia să joace în echipament Nike, firmă cu care fotbalistul are deja un contract de reprezentare*

Triplă Neaga la "tineret"

Suspendat o etapă după ce în Giulești a încasat al patrulea cartonaș galben din acest campionat, Rică Neaga *(foto)* a evoluat ieri în meciul echipelor de tineret Steaua - UMT, scor 6-1. Ex-piteșteanul a înscris trei goluri și a ratat un penalty, celelalte reușite aparținînd lui Danteș, Stere și Bordeanu. Titular în poartă a fost Tibi Lung, Nae urmînd să fie duminică rezerva lui Martin Tudor. *(Marius Mărgărit)*

CACOVEAN SUPĂRAT PE RAPID

După ce a fost înjurat de Daniel Pancu pe parcursul meciului cu Rapid, directorul executiv al Stelei, Cornel Cacovean, a așteptat scuzele jucătorului sau ale clubului. "N-a sunat nimeni măcar să-mi spună că le pare rău sau că a fost un moment regretabil. Consider că și clubul e de vină, pentru că a tolerat gesturile lui Pancu, el fiind surprins și de camerele TV cînd scanda alături de galerie obscenități la adresa Stelei", a spus "Coco". *(Cătălin Țepelin)*

ASTRA

"Trebuie să dăm goluri"

Noul antrenor al Astrei, Gheorghe Mulțescu, a susținut ieri prima conferință de presă după numirea în fruntea staffului tehnic

Justin Gafiuc

Gheorghe Mulțescu a fost numit miercuri în numai două ceasuri în fruntea staffului tehnic al Astrei. Conducerea ploieștenilor încă negocia în cursul după-amiezii cu Silviu Dumitrescu, dar tergiversarea discuțiilor i-a determinat pe șefii de la Ploiești să renunțe brusc la tratative. Dorind să evite situația neplăcută ca echipa să nu aibă un antrenor la meciul de la Bacău, s-a apelat urgent, în cursul serii, la serviciile lui Gheorghe Mulțescu. "Am bătut palma în numai cîteva minute și nici nu am apucat să vorbim aproape deloc despre detaliile contractului. Le vom rezolva pe parcurs, în paralel cu activitatea de la echipă. Am intrat într-un flux mare de probleme, iar acum Astra mă interesează în proporție de 101 la sută", a declarat noul tehnician al trupei din cartierul "9 Mai".

Mulțescu a condus ieri primele antrenamente ale prahovenilor, la care au reapărut Dăscălescu și Negoiță, care, etapa trecută, fuseseră trimiși la "tineret" pentru evoluții neconcludente. Tehnicianul a subliniat că "pedeapsa a fost una educativă și am avut acceptul total al conducerii pentru a-i reprimi la echipa mare". Mulțescu a explicat apoi că "dorim crearea unei formații competitive. Sînt un optimist din fire și sper să le redau fotbaliștilor plăcerea de a juca. Va trebui să dăm cît mai multe goluri, iar ultimele rezultate de 0-0, cu Sportul și Oțelul, sugerează o criză a jocului de atac". Antrenorul s-a declarat un adept al sistemului cu 4 fundași, cu condiția "să existe doi apărători care să facă și marcaj, și dublaj. Așezarea poate diferi însă în funcție de adversar sau de locul de disputare a partidei". Pentru completarea imediată a lotului, Mulțescu va apela și la "satelitul" Metalul Plopeni, de unde vor veni 5 sau 6 jucători chiar pentru întîlnirea cu FCM Bacău, printre ei numărîndu-se Movilă, D. Radu, Pufu și Albinaru.

MEDIAFAX FOTO / Cătălin Luțu

PE TERENUL SECUND. *Gigi Mulțescu a condus ieri primul antrenament în calitate de antrenor al Astrei, iar la ședința desfășurată pe terenul 2 al clubului a participat și Negoiță (stînga), readus de la "tineret"*

"Influențe negative la Niculae"

Între patronul Astrei, Ioan Niculae, și vicepreședintele Marian Manea *(foto)* mocnește un conflict pornit de la faptul că ultimul ar fi declarat că nu va mai merge niciodată pe mîna ploieștenilor la casele de pariuri, după ce a ratat un cîștig de 192 de milioane de lei fiindcă prahovenii nu au trecut de Sportul Studențesc (scor 0-0). Niculae a avertizat că-l va da afară pe Manea dacă povestea se confirmă. Oficialul Astrei a declarat ieri la conferința de presă că "mă surprinde poziția domnului Niculae. Stabilisem să discutăm doar între noi dacă apar probleme. Toate aceste necazuri apărute în ultima vreme la echipă, inclusiv rezultatele nesatisfăcătoare, se datorează însă și influențelor negative din club, care au avut efect și asupra lui Niculae. Aceste influențe au dus și la efectuarea unor transferuri eșuate, în care s-au investit sute de mii de dolari. Există mari scurtcircuite la nivel de comunicare și chiar domnul Buduru se confruntă cu problema unor influențe negative".

DATORIE DE 1,3 MILIARDE

Vicepreședintele Astrei, Marian Manea, a declarat ieri că, în urma contractului de colaborare încheiat între cele două grupări, Astra datorează Metalului Plopeni cel puțin 1,3 miliarde de lei încă de anul trecut! "La aceștia se mai adaugă banii pentru sezonul actual", a subliniat Manea. El a mai mărturisit că, din luna iulie și pînă în prezent, a cheltuit 650 de milioane de lei cu reparațiile făcute la terenul central, la cel de antrenament și la baza "Prahova".

UN SÎRB ÎN PROBE

La antrenamentele de ieri ale Astrei a participat și un jucător sîrb, Alen Tupajici, care se află în probe la clubul ploieștean. Antrenorul Gheorghe Mulțescu a primit și o casetă video cu evoluțiile fotbalistului, iar o decizie în privința transferului urma să se ia aseară. În vîrstă de 25 de ani, Tupajici a mai evoluat la Sloga Jugomagnat, OFK Belgrad și Steaua Roșie. Actele lui au fost deja înregistrate la Ligă pentru a se prinde perioada de mercato.

LPF

Stan suspendat

LPF a ratificat cererea Astrei, astfel că antrenorul Brașovului nu mai poate sta pe bancă, indiferent ce funcție ocupă

MEDIAFAX FOTO

SE ÎNTOARCE? *Gabi Stan încă este așteptat la Astra. În caz contrar, nu are voie să stea pe altă bancă tehnică*

Florin Gongu

Comisia de Disciplină a LPF a luat în discuție ieri și hotărîrea Consiliului de Administrație al Astrei Ploiești prin care antrenorul Gabi Stan este suspendat pînă la finele contractului, adică pînă în iunie 2003, pentru că a părăsit echipa ducîndu-se la FC Brașov. Cererea clubului ploieștean a fost ratificată, fără ca antrenorul să participe la ședință. "El are contract cu noi și nu poate sta pe banca nici unei echipe. Singura cale de împăcare este aceea ca Gabi Stan să revină la echipă. Chiar dacă acum a venit Gigi Mulțescu. Cu cît avem mai mulți antrenori, cu atît e mai bine", a explicat Petre Buduru, directorul general al prahovenilor. Venit cu întîrziere, Romeo Pașcu, director executiv la FC Brașov, a rămas consternat la aflarea veștii că antrenorul este suspendat. "Comisia de Disciplină și-a depășit competența. Nu avea voie să judece acest caz. Era o problemă de contract ce ținea de juridic. Iar Gabi Stan nu a fost anunțat să se prezinte. De aceea, nu vom băga în seamă această hotărîre și Gabi Stan va sta pe bancă", a clamat Pașcu. El a mai spus că Stan nu are contract de antrenor cu FC Brașov, ci de director sportiv. "Echipa o pot antrena eu. Sau Buduru. A avut un contract cu Astra pe care l-a reziliat unilateral și acum trebuie să dea niște bani înapoi. Chiar aveam banii la mine acum". Buduru a replicat că Stan a fost anunțat să vină, afirmație negată vehement de Pașcu.

Sancțiuni mici, amenzi mari

MEDIAFAX FOTO / Gabriela Arsenie

În atenția Comisiei de Disciplină a LPF a intrat ieri și judecarea antrenorilor Florin Halagian și Ioan Andone, precum și a "vicelui" argeșean Răzvan Tunaru. Ultimul a venit singur la LPF, Armeanu' fiind țintuit acasă de o gripă rebelă. Tehnicianul și oficialul Argeșului au fost judecați pentru comportamentul avul la Piatra Neamț cînd au fost trimiși în tribună. Ambii au fost sancționați cu avertisment, Halagian primind o amendă de 50 de milioane de lei, iar Tunaru de 25 de milioane de lei. La rîndul său, Andone *(foto)* a primit și el avertisment și o amendă de 50 de milioane de lei pentru că l-a făcut bandit pe Constantin Frățilă la finele meciului Sportul - FCM Bacău. "Știu că Frățilă a anunțat la Ligă că mă dă în judecată. O să am o discuție cu el și poate nu mai ajungem la tribunal. Dacă nu, poate vin în instanță cu caseta meciului UMT - FC Bihor, de pe vremea cînd antrenam la Oradea. Acum are meci la Pitești. Poate o comite acolo", a comentat Ando, care a anunțat că va face apel. *(Florin Gongu)*

RAPID

Lui Dolha i se trage de la vaccinul antigripal

Profesorul Băjenaru, şeful clinicii de Neurologie de la Spitalul Universitar, înclină să creadă că boala rapidistului ar fi o reacţie adversă la un vaccin

Radu Oprişan
Cristi Zagaradniuc

Starea portarului rapidist Emilian Dolha s-a mai îmbunătăţit, însă el rămîne în continuare inapt pentru meciul de sîmbătă cu FC Argeş. De altfel, internaţionalul de tineret se află în continuare internat la Spitalul Universitar, la secţia de Neurologie. Profesorul Băjenaru, cel care îl supraveghează, crede că Dolha trebuie să mai stea sub observaţie o perioadă de timp, drept pentru care se pare că următoarea lună de zile el va figura pe lista jucătorilor pe care Viorel Hizo nu poate conta.

Un lucru îmbucurător pentru jucătorul rapidist este faptul că echipa medicală de la Spitalul Universitar este pe cale să îi stabilească diagnosticul. Cel mai probabil, Dolha suferă de o poliradiculonevrită, adică o inflamaţie a rădăcinilor nervoase, localizată în cazul său la plexul nervos lombosacrat, adică la nervii situaţi în partea inferioară a coloanei vertebrale. Datele de laborator după care echipa medicală de la "Universitar" cercetează cazul rapidistului nu relevă cauza bolii. Cu toate acestea, profesorul Băjenaru, care este şi şeful clinicii unde e internat jucătorul, ia în calcul ca vaccinul antigripal pe care l-au făcut toţi rapidiştii în urmă cu aproximativ trei săptămîni să stea la baza îmbolnăvirii. Mai precis, organismul lui Dolha să fi avut o reacţie adversă la respectivul vaccin. În cazul în care se confirmă presupunerea profesorului Băjenaru, boala este tratabilă, însă conduce la o perioadă de indisponibilitate de cel puţin 30 de zile.

Starea lui Dolha era mai bună ieri, mai cu seamă că durerile s-au mai estompat. "Mi-a fost greu la început, dar am avut noroc cu prietena mea, care a fost alături de mine. Mi-e tare dor de antrenamente", spunea ieri Dolha. Pentru a-şi alunga plictiseala, portarul rapidist se uită toată ziua la televizor sau la video, pe care şi le-a adus de acasă. După primele zile în care i s-au făcut perfuzii, acum poate mînca orice, dar evită dulciurile.

MEDIAFAX FOTO

CE BELEA! Dolha începe să regrete că s-a păzit de gripă prin vaccinare

Tratative eşuate pentru Naidin

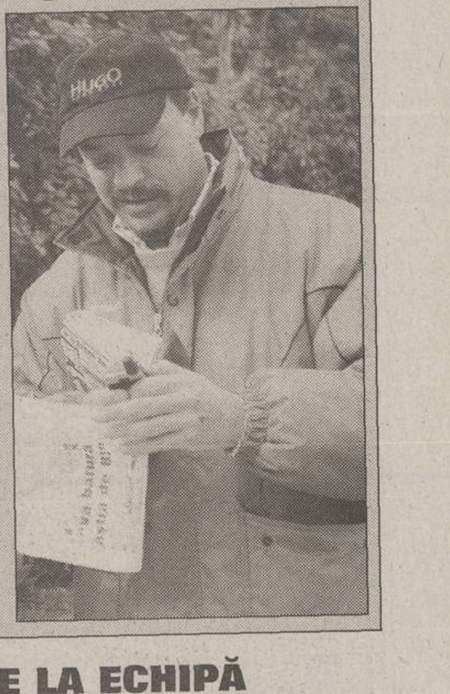

Miercuri şi joi conducerea clubului giuleştean a negociat aducerea lui Leonard Naidin de la "Poli" Timişoara, însă în cele din urmă tratativele au căzut. Din cîte se pare, rapidiştii au dat înapoi atît din cauză că fotbalistul s-ar fi aflat în coproprietatea a trei părţi, cît şi din cauza preţului solicitat de Claudio Zambon *(foto)*. Patronul timişorenilor a cerut 270.000 de dolari, deşi situaţia contractuală a jucătorului nu este clarificată total. În plus, dacă acceptau condiţiile impuse, cei de lîngă Grant ar fi avut dreptul doar la 40 la sută dintr-un viitor transfer, 50 de procente urmînd să îi revină lui Zambon şi restul de 10 procente jucătorului.

BRATU REVINE LA ECHIPĂ

Suspendarea pe care Daniel Pancu o va efectua în meciul de la Piteşti face ca internaţionalul de tineret Florin Bratu să fie rechemat de Viorel Hizo la prima echipă. Antrenorul declara înaintea partidei cu Steaua că-l va lăsa pe atacant să joace la tineret, însă lucrurile sînt schimbate acum, căci Niţă şi Şumudică vor fi probabil titulari, iar pe bancă n-ar mai rămîne nici un atacant. Altfel, suporterii giuleşteni au întîlnire sîmbătă, la ora 10:00, în Gara de Nord, biletul de intrare la jocul FC Argeş - Rapid urmînd să coste 25.000 de lei.

SE CERE CARTEA VERDE PENTRU BRAZILIANUL LUIS

Zilele trecute, la Federaţia Română de Fotbal a sosit un fax expediat din Spania, în care era solicitată eliberarea cărţii verzi a fotbalistului brazilian Luis Dos Santos. În 1999, fundaşul de culoare s-a aflat cu Rapid în cantonamentul de la Norcia, după care, prin intermediul impresarului italian Mauro Barnabei, a venit în România, fiind legitimat la Rapid. Solicitarea este făcută de clubul amator spaniol FC Martinenc, FRF informînd la rîndul său Giuleştiul că va elibera certificatul internaţional de transfer.

Situaţia jucătorilor din Divizia Fantastică înaintea etapei a 11-a

DIVIZIA FANTASTICĂ 2001 2002 PETROM Esenţa mişcării

GLORIA - DINAMO

Duminică, ora 15:00, TV România 1

Cod	Jucător	Situaţie la zi	Şansă de joc	Pct. et.10	Total pct.
010	Cîmpeanu	titular	100%	-3	17
034	Jula	titular	100%	1	19
040	Miclăuş	la Gaz Metan		0	0
055	Săsărman	accidentat	0	0	0
071	Mîndrean	titular	100%	1	18
104	Miszti	titular	100%	2	20
117	V. Popa	titular	100%	1	23
125	Velcea	titular	100%	1	15
143	Coroian	titular	100%	4	20
154	Dăncuş	apt	30%	0	0
155	H. Cioloboc	titular	100%	1	26
160	Ceauşu	titular	100%	1	15
185	Sînmărtean	titular	100%	2	28
201	Vrăjitoarea	apt	40%	0	2
225	Turcu	apt	30%	1	4

Cod	Jucător	Situaţie la zi	Şansă de joc	Pct. et.10	Total pct.
019	Prunea	apt	10%	0	4
031	Semeghin	accidentat	0	0	14
045	Ciurar	la Gaz Metan		0	0
066	Fl. Pîrvu	titular	100%	0	15
074	Tîlvan	titular	100%	2	18
082	V. Năstase	apt	80%	3	24
096	Mihali	retras		0	0
115	Onuţ	apt	70%	0	9
116	Bolohan	titular	100%	2	25
118	Kiriţă	apt	70%	0	16
122	Păcurar	la Foresta		0	0
169	V. Munteanu	apt	80%	0	4
170	Buia	la tineret		1	16
187	Tameş	titular	100%	1	27
192	Lupescu	plecat de la echipă		0	10
206	Zicu	apt	60%	0	8
223	S. Ilie	la tineret		0	3
235	Cl. Drăgan	apt	80%	1	7
245	Cl. Niculescu	titular	100%	2	23
247	Mihalcea	titular	100%	2	38

FC NAŢIONAL - FARUL

Sîmbătă, ora 17:00, TV România 1

Cod	Jucător	Situaţie la zi	Şansă de joc	Pct. et.10	Total pct.
016	Vintilă	titular	100%	5	23
038	Iordache	apt	50%	0	5
068	Curt	titular	100%	3	17
076	Ad. Matei	titular	100%	3	20
086	Potocianu	apt	50%	2	15
094	Carabaş	titular	100%	3	27
102	Papură	plecat în Israel		3	25
110	P. Marin	titular	100%	3	11
127	Ov. Petre	accidentat	0	0	12
139	Falub	apt	50%	0	4
171	G. Coman	titular	100%	1	18
177	G. Popescu	titular	100%	2	24
200	Mitrovici	titular	100%	1	28
226	Caramarin	titular	100%	2	24
240	Sg. Radu	titular	100%	1	27
249	R. Niculescu	accidentat	10%	0	4

Cod	Jucător	Situaţie la zi	Şansă de joc	Pct. et.10	Total pct.
005	Curcă	apt	70%	-1	9
023	Cr. Petcu	apt	50%	0	5
024	Senin	titular	100%	6	25
036	Culeafă	apt	10%	0	0
050	I. Barbu	titular	100%	5	28
114	Trofin	apt	80%	0	10
129	Cristocea	titular	100%	3	29
134	Chirea	titular	100%	2	18
141	Bădescu	apt	10%	0	16
165	Abăluţă	titular	100%	2	20
197	Ţeican	apt	50%	0	6
205	L. Mihai	titular	100%	9	29
221	Cr. Negru	titular	100%	2	4

OŢELUL - FC BRAŞOV

Sîmbătă, ora 15:00

Cod	Jucător	Situaţie la zi	Şansă de joc	Pct. et.10	Total pct.
017	Cr. Munteanu	titular	100%	4	22
022	L. Nemţanu	la Fulgerul Bragadiru		0	0
028	A. Toma	titular	100%	3	23
053	Ghionea	titular	100%	4	25
079	Tofan	titular	100%	3	18
089	Pelin	titular	100%	3	23
142	Maleş	apt	50%	0	2
152	Boştină	titular	100%	2	20
159	V. Tănase	nelegitimat		0	0
174	B. Andone	titular	100%	1	22
175	Baştină	titular	100%	1	22
224	Guriţă	titular	100%	1	25

Cod	Jucător	Situaţie la zi	Şansă de joc	Pct. et.10	Total pct.
011	Arcanu	rezervă	0	0	
013	Dossey	titular	100%	0	19
032	Fl. Moldovan	titular	100%	6	16
039	I. Andraşl	apt	70%	2	12
059	Cazangiu	la Gaz Metan		0	0
083	Isăilă	titular	100%	3	25
099	Bodea	titular	100%	3	25
103	Buta	titular	100%	2	21
107	Măuţă	apt	40%	0	0
137	Stere	titular	100%	5	19
151	I. Badea	accidentat	0	0	9
168	Cocan	apt	80%	0	13
184	Buga	apt	40%	2	19
217	Iorga	titular	100%	4	7
241	Vascko	apt	70%	0	3

FCM BACĂU - ASTRA

Sîmbătă, ora 20:30, Acasă

Cod	Jucător	Situaţie la zi	Şansă de joc	Pct. et.10	Total pct.
001	Ignătescu	accidentat	0	1	6
018	Lucescu	titular	100%	4	10
027	Codreanu	titular	100%	2	16
033	Fl. Ganea	apt	50%	0	14
054	Bolfă	la FC Oneşti		0	0
088	R. Ciobanu	titular	100%	3	16
106	Gireadă	titular	100%	2	15
124	Vetrea	la FC Oneşti		0	1
133	Fl. Croitoru	la FC Oneşti		0	1
138	Pitu	apt	80%	4	23
157	Apostol	titular	100%	2	15
186	Iftodi	apt	50%	0	15
208	Zlati	la FC Oneşti		0	0
215	Fl. Petcu	titular	100%	4	12
228	Bădoi	apt	60%	2	12
238	Ciocoiu	apt	80%	0	11
239	Cursaru	titular	100%	5	30

Cod	Jucător	Situaţie la zi	Şansă de joc	Pct. et.10	Total pct.
014	Mulţescu	titular	100%	4	21
029	Mihart	titular	100%	2	28
063	Lingurar	apt	70%	3	5
070	Negoiţă	apt	60%	0	22
095	Lăcustă	apt	60%	0	21
111	Petroesc	titular	100%	4	31
173	Crăciun	titular	100%	1	15
179	Ilyeş	titular	100%	1	19
214	M. Dăscălescu	apt	50%	0	12
229	Dună	titular	100%	2	22
233	Bîrsan	apt	80%	0	14
234	Mihalache	accidentat	0	0	0

PETROLUL - CEAHLĂUL

Sîmbătă, ora 15:00

Cod	Jucător	Situaţie la zi	Şansă de joc	Pct. et.10	Total pct.
002	Cernea	titular	100%	-3	1
004	Irimia	accidentat	0	0	7
030	Oancea	apt	50%	2	2
035	Lupşa	titular	100%	1	17
041	M. Roşu	la FC Bihor		0	0
056	V. Voinea	apt	50%	1	9
064	Toporan	titular	100%	1	16
091	Rohat	titular	100%	1	18
130	A. Savu	titular	100%	1	18
144	E. Tudor	accidentat	0	0	14
153	Pancovici	accidentat	0	1	15
189	D. Todoran	apt	50%	0	18
211	Gh. Orlando	titular	100%	1	18
230	Costescu	titular	100%	5	23

Cod	Jucător	Situaţie la zi	Şansă de joc	Pct. et.10	Total pct.
015	Lefter	apt	30%	0	4
048	Purică	apt	50%	2	12
057	Domşa	plecat		0	5
058	Alistar	titular	100%	3	8
078	M. Ionescu	titular	100%	3	11
132	T. Şerban	titular	100%	2	11
146	Solomon	titular	100%	2	22
148	Botez	apt	50%	0	0
158	Enache	titular	100%	8	20
172	C. Ilie	titular	100%	2	16
199	M. Nemţanu	apt	20%	0	0
242	Axinia	accidentat	0	2	15

FC ARGEŞ - RAPID

Sîmbătă, ora 14:30, ProTV

Cod	Jucător	Situaţie la zi	Şansă de joc	Pct. et.10	Total pct.
009	Colceag	titular	100%	0	4
046	M. Stan	apt	50%	0	12
062	Stroe	apt	30%	0	15
067	Şomcherechi	titular	100%	1	8
075	Bogoi	titular	100%	2	13
081	Crivac	titular	100%	2	11
084	Diţă	titular	100%	1	21
098	Dancia	apt	50%	0	6
147	Gr. Tudor	apt	70%	0	6
162	A. Chiriţă	apt	20%	0	7
163	Cr. Vlad	apt	60%	0	5
181	Bălaşa	titular	100%	2	17
202	N. Dică	titular	100%	2	16
210	Ghindă	apt	20%	0	0
213	Bukvici	accidentat	10%	1	9
231	Bîrdeş	la Inter. Piteşti		0	5
246	Vlădoiu	titular	100%	2	10

Cod	Jucător	Situaţie la zi	Şansă de joc	Pct. et.10	Total pct.
012	Dolha	bolnav	0	0	26
061	Raţ	titular	100%	4	26
065	Maftei	accidentat	0	0	0
073	Dulca	plecat		0	0
077	Şoavă	apt	90%	3	21
085	D. Chiriţă	titular	100%	4	18
092	Perjă	apt	50%	0	18
100	Mutică	titular	100%	7	13
108	Frăsineanu	plecat în Israel		0	0
112	Stanciu	titular	100%	3	21
119	Iencsi	titular	100%	4	29
150	N. Răducan	apt	50%	0	1
164	Bundea	plecat în Germania		0	0
180	Schumacher	titular	100%	2	29
183	Ghioane	la Dinamo Kiev		0	0
188	Măldărăşanu	titular	100%	2	14
190	Sabău	titular	100%	3	19
219	V. Ion	plecat		0	0
222	N. Constantin	apt	50%	0	2
236	R. Niţă	apt	80%	2	13
248	Pancu	suspendat	0	7	41

U CRAIOVA - SPORTUL

Sîmbătă, ora 15:00

Cod	Jucător	Situaţie la zi	Şansă de joc	Pct. et.10	Total pct.
003	Neamţu	la Rocar		0	0
006	Bogdan	transferabil		0	0
047	Vochin	apt	70%	1	16
060	Florea	la Şahtior Doneţk		0	0
069	Baldovin	apt	50%	0	14
087	Naicu	apt	50%	0	8
093	Stoican	suspendat	0	2	23
097	Dragomir	apt	80%	1	16
105	C. Dobre	titular	100%	5	20
126	Şt. Grigorie	apt	50%	0	13
131	D. Rednic	titular	100%	0	8
140	Danciu	titular	100%	4	14
145	M. Mitu	plecat în Belgia		0	0
149	Domocoş	accidentat	0	0	18
176	M. Sava	titular	100%	3	8
203	Iacob	accidentat	0	0	7
212	Manta	apt	80%	3	6
218	I. Savu	plecat în China		0	12
237	Bărcăuan	apt	80%	0	9

Cod	Jucător	Situaţie la zi	Şansă de joc	Pct. et.10	Total pct.
007	Stanca	apt	80%	-3	3
025	Musteaţă	apt	90%	2	17
026	Secăreanu	titular	100%	2	5
042	Farmache	accidentat	0	0	10
049	Păunescu	accidentat	0	0	0
052	Galamaz	titular	100%	2	19
123	A. Dumitru	apt	50%	0	8
128	Cr. Irimia	titular	100%	2	9
136	G. Bucur	titular	100%	2	24
156	Pădureţ	titular	100%	3	25
198	Mazilu	apt	50%	2	22
204	O. Chihaia	apt	50%	1	7
209	Ciubotariu	apt	50%	0	9
220	Diniţă	titular	100%	3	20

STEAUA - UMT

Duminică, ora 20:30, ProTV

Cod	Jucător	Situaţie la zi	Şansă de joc	Pct. et.10	Total pct.
020	M. Tudor	titular	100%	-2	5
044	Bordeanu	apt	30%	0	3
072	Miu	titular	100%	1	23
080	Mitriţă	titular	100%	0	20
090	B. Nicolae	apt	70%	3	20
101	D. Bălan	apt	40%	0	3
109	Baciu	apt	70%	1	10
113	P. Stoica	titular	100%	1	26
120	Rădoi	titular	100%	0	23
166	Paraschiv	apt	60%	2	6
178	Falemi	apt	60%	0	8
182	Lincar	apt	20%	0	11
191	Liţă	titular	100%	0	16
193	Fl. Dumitru	titular	100%	1	28
194	Neaga	suspendat	0	0	13
195	Trică	titular	100%	0	29
232	Dănciulescu	titular	100%	0	25
244	Cl. Răducanu	apt	80%	1	17

Cod	Jucător	Situaţie la zi	Şansă de joc	Pct. et.10	Total pct.
008	Almăşan	scos din lot		0	-6
021	Goşa	titular	100%	2	10
037	Briciu	titular	100%	2	10
043	M. Kovacs	apt	50%	0	3
051	Mada	titular	100%	2	14
121	Ritter	la tineret		0	3
135	Marişescu	accidentat	0	0	0
161	Fl. Călin	titular	100%	3	17
167	Vlaicu	titular	100%	3	16
196	Cojan	apt	20%	0	0
207	Giuchici	apt	70%	0	5
216	Săvoiu	apt	50%	0	5
227	Guşatu	la FC Bihor		0	0

Schimbările de ultim moment faţă de tabelul de mai sus aparţin antrenorilor celor 16 formaţii

Grupaj statistic realizat de Marian Toader, Bogdan Luben, Liviu Matache şi Ion Popescu

SANCŢIUNE

"Am jucat degeaba cu Steaua"

Florin Gongu

Pentru cearta cu Cornel Cacovean, de la meciul cu Steaua, Pancu va plăti 50 de milioane de lei, prima ce i s-ar fi cuvenit pentru victorie

În timpul partidei Rapid - Steaua, între jucătorul Daniel Pancu şi banca stelistă, în special directorul executiv Cornel Cacovean, a avut loc un schimb dur de replici, lucru sesizat de către observatorul de joc Gheorghe Nedelescu. Acesta a reţinut carnetul jucătorului care ieri s-a prezentat la Comisia de Disciplină a LPF. După cîteva minute de audieri, s-a hotărît suspendarea pe o etapă şi amendarea cu 50 de milioane de lei a fotbalistului. Întîmplător, Pancu era oricum suspendat pentru cumul de cartonaşe galbene, aşa că sancţiunea disciplinară dictată a fost mai mult una formală. "Între două pedepse se aplică cea mai mare", a explicat Paul Cazan, director sportiv la Rapid. Iar la mijloc este vorba de doar o etapă de suspendare. "De acum trebuie să fiu mai puţin nervos", a spus Pancu, el precizînd că nu are nimic cu Cornel Cacovean. "Am jucat degeaba cu Steaua. Prima de acolo o dau la Ligă", a concluzionat jucătorul pe seama amenzii primite. Paul Cazan a declarat că, jucătorul nu va face apel.

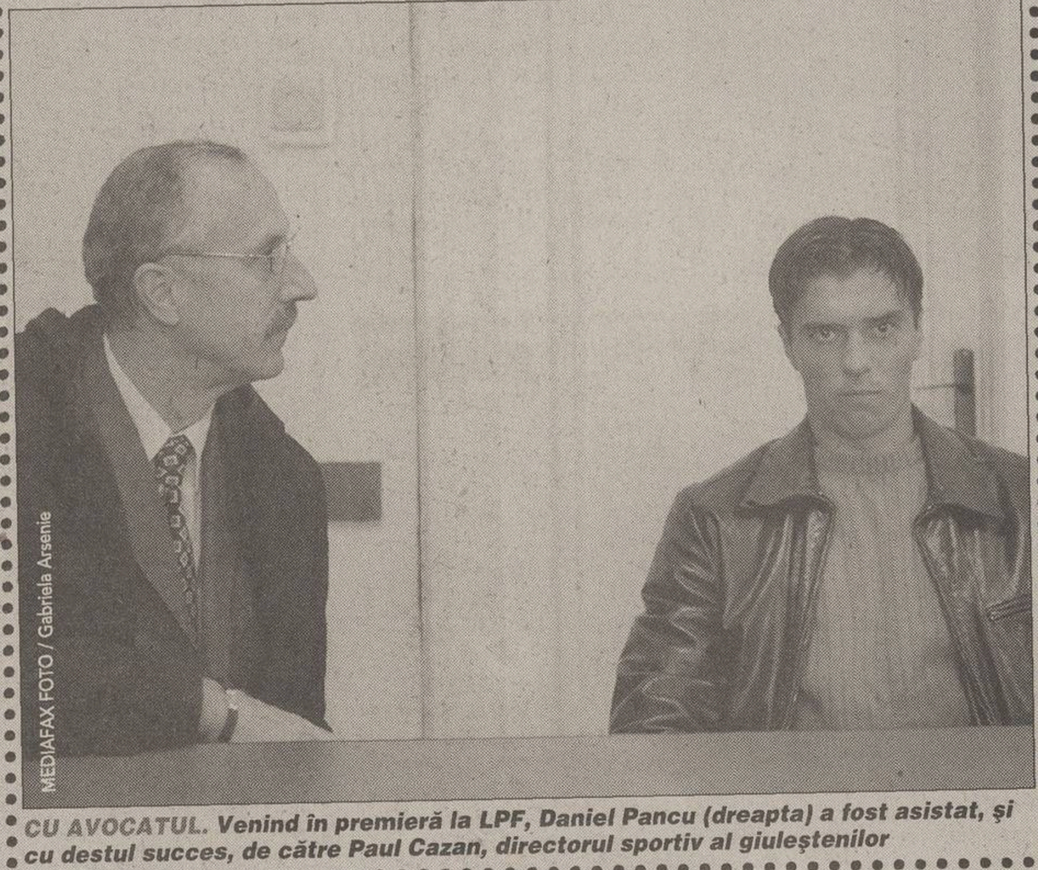
MEDIAFAX FOTO / Gabriela Arsenie

CU AVOCATUL. Venind în premieră la LPF, Daniel Pancu (dreapta) a fost asistat, şi cu destul succes, de către Paul Cazan, directorul sportiv al giuleştenilor

Divizia Fantastică
(01) 30.70.800
Telefonul automat este disponibil 24 de ore din 24, fără taxe suplimentare
Începînd de azi, de la ora 7:00, pînă sîmbătă la ora 13:30, se pot face schimbări nonstop pentru etapa a 11-a la telefoanele
311.21.13, 311.02.14, 311.02.13 şi 312.17.40
Modifică-ţi echipa folosind şi adresele noastre de Internet:
www.prosport.ro şi
www.diviziafantastica.ro

www.zonaX.ro
OLTENCE FIERBINTI®
051.892 000

INFO - ROMÂNI

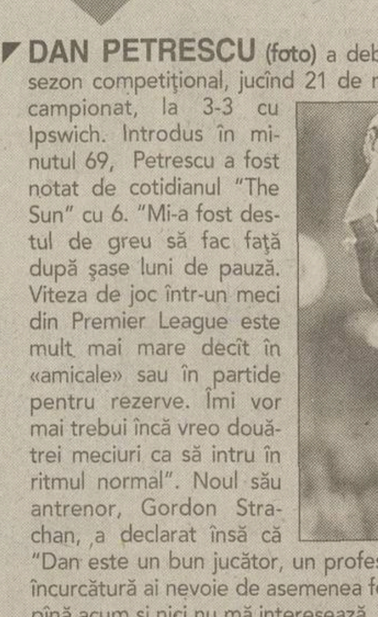

DAN PETRESCU (foto) a debutat miercuri seară în actualul sezon competiţional, jucînd 21 de minute pentru Southampton în campionat, la 3-3 cu Ipswich. Introdus în minutul 69, Petrescu a fost notat de cotidianul "The Sun" cu 6. "Mi-a fost destul de greu să fac faţă după şase luni de pauză. Viteza de joc într-un meci din Premier League este mult mai mare decît în «amicale» sau în partide pentru rezerve. Îmi vor mai trebui încă vreo două-trei meciuri ca să intru în ritmul normal". Noul său antrenor, Gordon Strachan, a declarat însă că "Dan este un bun jucător, un profesionist adevărat, iar cînd eşti în încurcătură ai nevoie de asemenea fotbalişti. Nu ştiu de ce n-a jucat pînă acum şi nici nu mă interesează. Eu contez pe el".

ADRIAN MUTU a fost eliminat din Cupa Italiei încă din primul tur, Verona pierzînd calificarea după 0-1, în prima manşă, şi 3-2, miercuri, în "dubla" cu Siena. Mutu a făcut parte din primul unsprezece, jucînd tot meciul. Aceeaşi soartă a avut-o şi Lecce, echipa lui Gică Popescu cedînd în ambele confruntări cu Messina (1-2 şi 1-3). "Baciul" n-a fost utilizat.

CRISTIAN CHIVU a evoluat toate cele 90 de minute pentru Ajax în restanţa din campionat cu Heerenveen, pierdută cu 5-1. Internaţionalul român a avut o evoluţie modestă, fiind considerat principalul vinovat de primirea celui dintîi gol.

GHEORGHE CRAIOVEANU anunţase miercuri că va părăsi pe Villarreal dacă este ţinut în continuare pe banca de rezerve, însă antrenorul Victor Munoz a declarat că nu-i va permite să părăsească clubul: "Îl înţeleg supărarea, dar Gică este un jucător prea important şi ne-ar putea ajuta foarte mult în anumite momente. De aceea eu n-am să renunţ la el".

LAURENŢIU ROŞU şi coechipierii săi de la Numancia vor trebui să facă deplasarea la Almeria, unde joacă sîmbătă, în campionat, cu autocarul. Revenirea acasă, duminică, se va face cu acelaşi mijloc de transport, ceea ce înseamnă, însumat, circa 1600 de kilometri pe autostradă.

TIBERIU GHIOANE a fost titular la Dinamo Kiev în meciul din Liga Campionilor pierdut cu 1-0 la Dortmund, în timp ce Florin Cernat a fost introdus în minutul 53, încasînd şi un cartonaş galben. Publicaţia "Kicker sportmagazin" l-a apreciat pe ex-giuleşteanul cu 4 (notele sînt de la 1 la 6, 1 fiind cea mai mare), iar pe Cernat cu 4,5. Într-o altă confruntare din Ligă, Anderlecht - Lokomotiv Moscova (1-5), Alin Stoica n-a jucat la gazde, fiind accidentat, la fel ca şi Viorel Moldovan (Nantes) în partida cu Eindhoven (0-0).

VASILE MIRIUŢĂ, Laurenţiu Reghecampf şi coechipierii lor de la Cottbus n-au scăpat de sancţiuni, chiar dacă s-au revanşat faţă de suporteri, după înfrîngerea suferită la Hamburg (0-4), hotărînd să le plătească acestora următoarele două deplasări. În ciuda acestui gest, preşedintele clubului, Dieter Krein, i-a amendat retrăgîndu-le primele de joc prevăzute pentru acest meci.

ANGHEL IORDĂNESCU a pierdut postul de selecţioner al reprezentativei Tunisiei, ieri fiind numit francezul Henri Michel. Alegerea acestuia din urmă a fost determinată şi de faptul că a acceptat un salariu lunar de doar 14.000 de dolari, faţă de 25.000 de dolari cît a cerut tehnicianul român.

Cei care au mers mai departe în cupele europene

JOHNNIE WALKER.

Eternul luptător

Forţat să renunţe la cariera de jucător din cauza accidentărilor, Matthias Sammer a revenit în fotbalul mare ca antrenor

1996 a fost anul de graţie al lui Matthias Sammer (**foto**). Campion al Germaniei cu Dortmund. Cîştigător al titlului continental cu reprezentativa Germaniei, recompensat de revista "France Football" cu "Balonul de Aur". Pentru un jucător de 29 de ani nici nu putea fi mai frumos. Iar în stagiunea următoare şi-a întregit palmaresul cu un triumf în Liga Campionilor, 3-1 împotriva lui Juventus în finala de la München! Aici însă s-a rupt filmul. Şirului impresionant de succese i-a urmat un adevărat coşmar. Accidentări peste accidentări, 5 intervenţii chirurgicale la genunchiul stîng, luni de zile petrecute în spital. Pînă ce, într-o bună zi, Matthias s-a văzut constrîns să renunţe. Organismul îl trădase. A pus ghetele-n cui, dar a ales o altă cale de a reveni în fotbal. În aprilie 2000 a apărut pe banca de rezerve a Dortmundului, ca secund al lui Udo Lattek, iar în vara aceluiaşi an a fost numit "principal". Sammer a reuşit să readucă echipa în topul Bundesligii, iar astăzi o conduce în Liga Campionilor.

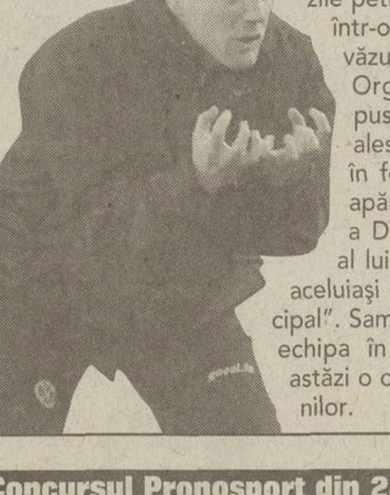

Concursul Pronosport din 28 octombrie 2001
Lista jucătorilor indisponibili:

1. BRESCIA	- VENEZIA (28.10, ora 16:00)
R. Baggio, Bachini (a)	- Cvitanovici (a)
2. CHIEVO	- TORINO (28.10, ora 16:00)
Lupatelli, Binotto, Franceschini (a)	- Garzya (a)
3. LECCE	- ATALANTA (28.10, ora 16:00)
Cimirotici, Giorgetti (a)	- Pinardi (s), Paganin, Bellini, Cavalli (a)
4. MILAN	- BOLOGNA (28.10, ora 16:00)
Albertini, Redondo, Ambrosini, Jose Mari (a)	- Signori, Cipriani, Locatelli, Claiton (a)
5. PARMA	- VERONA (28.10, ora 16:00)
Torrisi (s), Sartor, Almeyda, Junior (a)	- Ferron, Doardo (a)
6. PERUGIA	- PIACENZA (28.10, ora 16:00)
Monaco, Petrachi (a)	- Matuzalem, Volpi (s), Guardalben (a)
7. UDINESE	- FIORENTINA (28.10, ora 16:00)
Gargo, Pavon, Pineda (a)	- Di Livio (s), M. Rossi, Cois, Chiesa, Taglialatela (a)
8. ANCONA	- CITTADELLA (28.10, ora 16:00)
Parente (s), Corallo, Brnicici, Giacobbo (a)	- Ferrarese, Damien, Riberto (a)
9. COMO	- MESSINA (28.10, ora 16:00)
	-
10. GENOA	- SALERNITANA (28.10, ora 16:00)
Codrea, Mensah (a)	- Di Vicino (s), Tedesco (a)
11. NAPOLI	- SAMPDORIA (28.10, ora 16:00)
Vidigal, Rastelli, Stellone (a)	- Bernini, Luiso (a)
12. PISTOIESE	- BARI (28.10, ora 16:00)
Ferro (a)	- Spinesi (s), Ennynaya, Chukwu, Anaclerio (a)
13. VICENZA	- MODENA (28.10, ora 16:00)
Schwoch, Sommese, Tomas, Guastalvino (a)	- Scoponi, Zironelli, Pasino (a)

Legendă: (s) - suspendat, (a) - accidentat, (l) - convocat la lot

Acest număr a fost tipărit în 81.616 exemplare
Tirajul ProSport este certificat de BRAT
BIROUL ROMÂN DE AUDIT AL TIRAJELOR
Analiza BRAT a fost realizată de Deloitte & Touche Romania SRL

GALATASARAY

Nu merita să piardă

Întrecută în urma unui moment de neatenţie, deşi a jucat mai bine ca Lazio, echipa lui Lucescu trebuie să învingă pe PSV pentru a pătrunde în faza secundă a grupelor Ligii Campionilor

Constantin Popescu

Galata a cedat pe "Olimpico". Lazio a cîştigat cu 1-0, dar acest deznodămînt nu înseamnă că totul e pierdut pentru trupa lui Mircea Lucescu. În pofida eşecului, ea îşi păstrează oportunităţile de accedere în faza a doua a grupelor Ligii. Evident, un succes i-ar fi uşurat misiunea în ultima rundă. După cum a evoluat, chiar merita un final favorabil. Încă din start a fost limpede că antrenorul român a analizat minuţios stilul de joc lazial. Şi-a distribuit astfel elevii încît aceştia au dat rar ocazia gazdelor să-i producă emoţii portarului Mondragon. Ce dacă din ariergardă au lipsit Capone, Bulent, Hakan Unsal? Apărătorii folosiţi miercuri seară s-au descurcat aproape la fel de bine. Nu a contat nici ieşirea lui Vedat, accidentat după un sfert de oră, Lucescu certîndu-l imediat pentru că nu s-a încălzit suficient. Retras de la mijloc, uruguayanul Fleurquin a dat un randament poate mai bun. Bine blocaţi, Crespo şi Claudio Lopez, precum şi "creatorii" Mendieta şi Fiore nu au mai fost nişte primejdii, oferind lui Lazio o imagine a neputinţei.

Galata nu s-a limitat doar la defensivă. Contrele sale au funcţionat adesea. Datorită lor, Cim Bom-ul putea deschide scorul. Bulent Akin şi Umit Karan, în aceeaşi fază, apoi Sergen, titularizat în speranţa că e posibil să fie decisiv precum în partida de la Nantes, au avut fiecare şansa de a-l bate pe Peruzzi, fără a izbuti.

Cîteva secunde de lejeritate i-au costat pe "roş-galbeni". Era minutul 76 cînd nou intratul Dejan Stankovici a pătruns nestingherit şi a şutat precis de la 21-22 de metri. A fost o eroare de apărare, Lucescu a admis şi el, însă crede că o parte din vină îi aparţine şi lui Mondragon. "A stat aproape de linia porţii. Trebuia să facă măcar un pas în faţă", a spus românul, reproşîndu-şi că nu l-a înlocuit pe columbian în minutul 51, cînd s-a accidentat la pulpa dreaptă în urma unei ciocniri cu Crespo.

Acum, pentru vicecampioana Turciei există o singură soluţie. Numai o victorie marţi cu PSV Eindhoven, într-o veritabilă finală la Istanbul, ar urca-o în Top 16. De aceea, presa turcă, socotind că "elevii lui Lucescu meritau măcar un egal şi trebuie aplaudaţi", militează pentru "a veni cu toţii pe «Ali Sami Yen» pentru a sprijini Galata. E mîndria Turciei, să-i transmitem dragostea noastră". În acelaşi context, cotidianul "Milliyet" a scris: "Ar fi bine ca Galatasaray să încheie un contract pe viaţă cu Lucescu, aşa cum a procedat Auxerre cu Guy Roux".

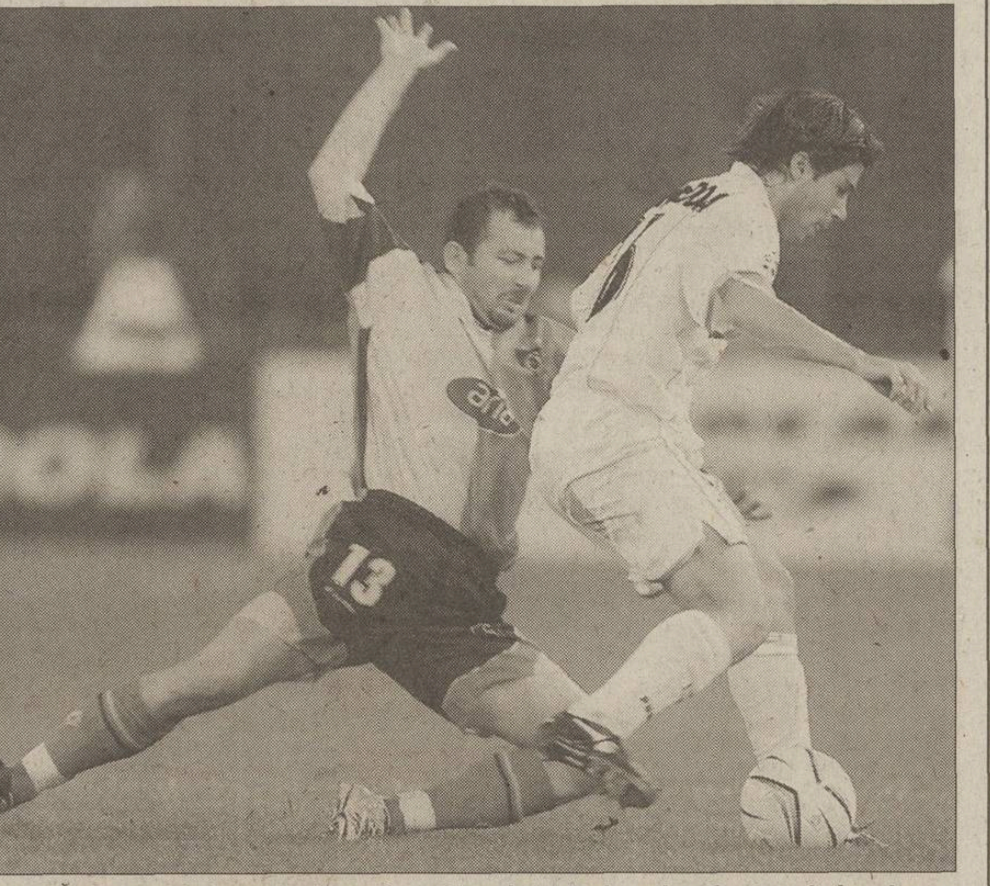

MÎNĂ MOARTĂ. Sergen (stînga, în dispută cu Giannichedda) s-a implicat rar în jocul Galatei, el evidenţiindu-se pe "Olimpico" într-o singură acţiune

HORIZONT
Agenţie de pariuri Sportive
Pariaţi zilnic - Câştigaţi zilnic
• Cluj-Napoca • Bucureşti Ne găsiţi în următoarele oraşe: • Timişoara • Deva • Tg.-Mureş • Arad • Constanţa • Satu Mare • Baia Mare • Orăştie • Sibiu • Alba Iulia • Zalău • Sf.Gheorghe • Iaşi • Oradea • Braşov • Ploieşti • Hunedoara • Piteşti • Târgovişte • Craiova • Slobozia • Lugoj • Petroşani • Bistriţa • Bacău • Sighişoara • Slatina • Turda • Reşiţa • Piatra Neamţ • Mediaş

Vineri - 26.10.2001

F-Anglia - D1	1	X	2	1X	12	X2
335. Grimsby-Birmingham *	2.50	3.10	2.50	1.40	1.25	1.40
F-Argentina - Divizia I	1	X	2	1X	12	X2
336. Independiente-Argentinos	2.20	3.10	2.90	1.30	1.25	1.50
F-Cehia - Liga I	1	X	2	1X	12	X2
337. Teplice-Sparta (17:30)	3.85	3.30	1.80	1.80	1.25	1.15
F-Franta - Divizia I	1	X	2	1X	12	X2
338. Auxerre-Marseille	1.85	3.30	3.60	1.20	1.20	1.70
F-Franta - Divizia II	1	X	2	1X	12	X2
366. Grenoble-Nimes	2.20	2.80	3.25	1.25	1.30	1.50
F-Olanda - Divizia I	1	X	2	1X	12	X2
367. Roda Kerkrade-Nijmegen	1.90	3.20	3.55	1.20	1.25	1.70
F-Germania - Liga II	1	X	2	1X	12	X2
372. Aachen-Bielefeld *	2.60	3.00	2.50	1.40	1.25	1.35
373. Union Berlin-Duisburg	1.60	3.60	4.60	1.10	1.20	2.00
F-Portugalia - Divizia I	1	X	2	1X	12	X2
376. Farense-Benfica	3.00	3.00	2.20	1.50	1.25	1.25
F-Austria - Liga II	1	X	2	1X	12	X2
377. FC Lustenau-A.Lustenau*(16:00)	2.80	2.90	2.40	1.40	1.30	1.30
378. Worgl-LASK Linnz * (18:00)	2.65	2.90	2.50	1.40	1.30	1.35
F-Italia - Serie B	1	X	2	1X	12	X2
379. Cagliari-Reggina	2.80	2.80	2.45	1.40	1.30	1.30
F-Turcia - Divizia I	1	X	2	1X	12	X2
380. Kocaeli-Diyarbakir	1.50	3.80	5.25	1.10	1.15	2.20
H-Germania	1	X	2	1X		X2
393. Berlin Cap.-Frankfurt	1.90	4.50	2.50	1.35		1.60
394. Mannheim-Schwenningen	1.40	4.90	4.30	1.10		2.30
395. Augsburg-Hannover	1.75	4.50	2.80	1.25		1.75
H-Elvetia	1	X	2	1X		X2
413. Davos-Bern	1.70	4.60	2.90	1.25		1.80
414. Kloten-Fribourg	2.10	4.50	2.20	1.45		1.50
415. Lugano-Ambri	1.90	4.60	2.45	1.35		1.60

Sambata - 27.10.2001

F-Calificari CM 2002 - Europa	1	X	2	1X	12	X2
419. Israel-Austria	1.70	3.50	4.05	1.15	1.20	1.90
F-Anglia - Premiership	1	X	2	1X	12	X2
421. Manchester Utd.-Leeds	1.75	3.30	4.05	1.15	1.20	1.80
423. Charlton-FC Liverpool	3.25	3.20	2.00	1.60	1.25	1.25
424. Everton-Newcastle *	2.30	3.00	2.85	1.30	1.25	1.45
426. Sunderland-Arsenal *	3.00	3.20	2.10	1.55	1.25	1.25
427. Tottenham-Middlesbrough	1.85	3.20	3.75	1.15	1.25	1.75
F-Anglia - D1	1	X	2	1X	12	X2
429. Coventry-Sheffield Wdn.	1.70	3.50	4.05	1.15	1.20	1.90
431. Portsmouth-Preston	2.00	3.20	3.25	1.25	1.25	1.60
432. Rotherham-Wimbledon *	2.55	3.00	2.55	1.40	1.25	1.40
F-Argentina - Divizia I	1	X	2	1X	12	X2
458. San Lorenzo-Chacarita	1.70	3.50	4.05	1.15	1.20	1.90
459. Velez Sarsfield-Rosario C.	2.30	3.10	2.75	1.30	1.25	1.45
F-Belgia - Divizia I	1	X	2	1X	12	X2
460. St.Liege-Anderlecht *	2.60	3.00	2.50	1.40	1.25	1.35
461. Charleroi-Genk *	2.50	3.00	2.60	1.35	1.25	1.40
465. Lommel-Lierse *	2.20	3.20	2.85	1.30	1.25	1.50
F-Franta - Divizia I	1	X	2	1X	12	X2
485. Rennes-Lens *	2.60	2.90	2.60	1.35	1.30	1.35
486. Bordeaux-Sedan	1.55	3.50	5.30	1.05	1.20	2.10
487. Lille-Metz	1.50	3.70	5.45	1.05	1.20	2.20
489. Monaco-Lyon *	2.50	2.90	2.65	1.35	1.30	1.40
491. Paris SG-Bastia	1.70	3.40	4.20	1.15	1.20	1.90
492. Sochaux-Nantes *	2.20	3.20	2.85	1.30	1.25	1.50
F-Olanda - Divizia I	1	X	2	1X	12	X2
501. Twente-Arnheim *	2.65	3.00	2.45	1.40	1.25	1.35
502. Heerenveen-De Graafschap	1.70	3.40	4.20	1.15	1.20	1.90
503. PSV Eindhoven-Waalwijk	1.40	4.00	6.40	1.05	1.15	2.45
F-Germania - Bundesliga	1	X	2	1X	12	X2
517. 1860 Munchen-Leverkusen *	2.75	3.00	2.35	1.45	1.25	1.30
519. Cottbus-Dortmund	3.00	3.20	2.10	1.55	1.25	1.25
520. Bremen-Wolfsburg	1.75	3.40	3.95	1.15	1.20	1.85
521. FC Koln-Bayern M.	3.85	3.30	1.80	1.80	1.25	1.15
F-Portugalia - Divizia I	1	X	2	1X	12	X2
534. Sp.Braga-Maritimo	2.00	3.20	3.25	1.25	1.25	1.60
535. P.Ferreira-Sp.Lisabona *	2.90	3.10	2.20	1.50	1.25	1.30
F-Scotia - Premier League	1	X	2	1X	12	X2
555. Aberdeen-Hearts *	2.10	3.20	3.00	1.25	1.25	1.55
556. Celtic-Kilmarnock	1.20	5.50	9.55	-	-	3.50
557. Dundee Utd.-Motherwell	1.95	3.30	3.30	1.25	1.25	1.65
560. Livingston-Gl.Rangers	3.60	3.30	1.85	1.70	1.20	1.20
F-Spania - Primera Division	1	X	2	1X	12	X2
566. FC Barcelona-Betis Sevilla	1.50	3.80	5.25	1.10	1.15	2.20
567. Rayo Vallecano-La Coruna	3.00	3.20	2.10	1.55	1.25	1.25
568. Villarreal-Real Madrid *	2.75	3.00	2.35	1.45	1.25	1.30
F-Elvetia - Liga I	1	X	2	1X	12	X2
570. St.Gallen-Grasshoppers *	2.20	3.20	2.85	1.30	1.25	1.50
571. Basel-Xamax	1.65	3.50	4.40	1.10	1.20	1.95
F-Italia - Serie A	1	X	2	1X	12	X2
583. Juventus-Inter Milan *	2.10	3.20	3.00	1.25	1.25	1.55
584. AS Roma-Lazio *	2.25	3.10	2.85	1.30	1.25	1.50
F-Turcia - Divizia I	1	X	2	1X	12	X2
586. Malatya-Fenerbahce	6.40	4.00	1.40	2.45	1.15	1.05
588. Galatasaray-Trabzon	1.50	3.80	5.25	1.10	1.15	2.20

Duminica - 28.10.2001

F-Anglia - Premiership	1	X	2	1X	12	X2
618. Ipswich-West Ham	2.00	3.20	3.25	1.25	1.25	1.60
619. Derby -Chelsea *	3.00	3.20	2.10	1.55	1.25	1.25
F-Belgia - Divizia I	1	X	2	1X	12	X2
632. Gent-FC Brugge *	2.60	3.00	2.50	1.40	1.25	1.35
633. Mouscron-Beveren	1.65	3.50	4.40	1.10	1.20	1.95
F-Spania - Primera Division	1	X	2	1X	12	X2
690. Bilbao-Espanyol *	2.20	3.20	2.85	1.30	1.25	1.50
691. Tenerife-San Sebastian	2.00	3.20	3.25	1.25	1.25	1.60
692. FC Sevilla-Valencia *	2.60	2.90	2.60	1.35	1.30	1.35
693. Celta Vigo-Valladolid	1.50	3.80	5.25	1.10	1.15	2.20
695. Alaves-Las Palmas	1.95	3.20	3.40	1.20	1.25	1.65
F-Spania - Divizia II	1	X	2	1X	12	X2
697. Santander-Salamanca	2.70	2.70	2.70	1.35	1.35	1.35
699. El Ejido-Numancia	2.50	2.70	2.85	1.30	1.35	1.40
700. Eibar-R.Ferrol	2.50	2.70	2.85	1.30	1.35	1.40
701. Extremadura-Huelva	2.10	2.80	3.50	1.20	1.30	1.55
704. Atl.Madrid-Albacete	1.50	3.60	5.70	1.05	1.20	2.20
706. Murcia-Cordoba	2.30	2.70	3.20	1.25	1.35	1.45
F-Elvetia - Liga I	1	X	2	1X	12	X2
707. Lausanne-Lugano	2.70	3.00	2.40	1.40	1.25	1.35
708. Sion-Young Boys	1.90	3.20	3.55	1.20	1.25	1.70
709. FC Zurich-Aarau *	1.95	3.20	3.40	1.20	1.25	1.65
F-Italia - Serie A	1	X	2	1X	12	X2
713. Brescia-Venezia	1.65	3.50	4.40	1.10	1.20	1.95
714. Chievo-AC Torino	1.70	3.40	4.20	1.15	1.20	1.90
715. Lecce-Atalanta	1.95	3.20	3.40	1.20	1.25	1.65
716. AC Milan-Bologna	1.50	3.70	5.45	1.05	1.20	2.20
717. Parma-Verona	1.60	3.50	4.80	1.10	1.20	2.00
718. Perugia-Piacenza *	2.10	3.20	3.00	1.25	1.25	1.55
719. Udinese-Fiorentina *	2.00	3.20	3.25	1.25	1.25	1.60
F-Italia - Serie B	1	X	2	1X	12	X2
720. Ancona-Cittadella	1.70	3.10	4.80	1.10	1.25	1.90
721. Como-Messina	1.95	2.80	4.00	1.15	1.30	1.65
722. Cosenza-Siena	2.15	2.80	3.35	1.20	1.30	1.55
723. Empoli-Crotone	1.65	3.20	4.95	1.10	1.25	1.95
724. FC Genoa-Salernitana	2.10	2.80	3.50	1.20	1.30	1.55
725. Napoli-Sampdoria(tn)	2.45	2.80	2.80	1.30	1.30	1.40

OFERTA COMPLETĂ PENTRU TOATĂ SĂPTĂMÂNA O PUTEŢI GĂSI ÎN AGENŢIILE NOASTRE
SC Horizont SRL caută spaţii de închiriat în următoarele oraşe: • Constanţa • Ploieşti • Râmnicu Vâlcea • Piteşti
Informaţii la următoarea adresă:
SC HORIZONT SRL - str Meteor, nr 11, Cluj-Napoca, 3400, tel: 064-43.85.59

LIGA CAMPIONILOR

GRUPA A

REAL MADRID - AS ROMA 1-1
(Figo 75 penalty - Totti 35)

REAL: Cesar - Salgado, Hierro (46 Helguera), Pavon, Roberto Carlos (46 Solari) - Celades, Makelele - Zidane - Figo, Morientes (78 Munitis), Raul. Antr. V. Del Bosque

ROMA: Antonioli - Zebina, Samuel, Zago (46 Aldair) - Cafu, Tommasi (65 Assuncao), Emerson, Lima, Candela - Totti (89 Delvecchio), Batistuta. Antr. F. Capello

A arbitrat Hellmut Krug (Germania)

ANDERLECHT - LOKOMOTIV MOSCOVA 1-5
(Ilici 2 - Izmailov 13, Senikov 28, Pimenov 58, Buznikin 63, 69)

ANDERLECHT: De Wilde - Crasson, De Boeck, Ilici, Hendrikx - Hasi, Vanderhaeghe, El Said (46 De Bilde), Iaşciuk (52 Karaca) - Mornar, Dindane (64 Jestrovici). Antr. A. Anthuenis

LOKOMOTIV: Nigmatulin - Senikov, Ciugainov, Lekcetho (84 Nijgorodov), Ignaşevici - Cerevcenko, Maminov, Loskov, Izmailov - Pimenov (76 Drozdov), Obiorah (55 Buznikin). Antr. I. Semin

A arbitrat Michael McCurry (Scoţia)

CLASAMENT

1 REAL MADRID	5	4	1	0	13-3	13
2 AS ROMA	5	2	2	1	5-4	8
3 Lokomotiv	5	1	1	3	7-9	4
4 Anderlecht	5	0	2	3	3-12	2

Ultima etapă (30 octombrie): AS Roma - Anderlecht, Lokomotiv - Real Madrid.

GRUPA B

BOAVISTA PORTO - FC LIVERPOOL 1-1
(Silva 60 - Murphy 17)

BOAVISTA: Ricardo - Rui Oscar (26 Martelinho), Paulo Turra, Pedro Emanuel, Erivan - Petit, Frechaut, Sanchez, Goulart (57 Marcio Santos) - Duda (57 Bosingwa), Silva. Antr. J. Pacheco

LIVERPOOL: Dudek - Carragher, Hyypia (4 S. Wright), Henchoz, Riise - Smicer, McAllister (76 Berger), Hamann, Murphy - Heskey, Fowler. Antr. P. Thompson

A arbitrat Karl-Erik Nilsson (Suedia)

BORUSSIA DORTMUND - DINAMO KIEV 1-0
(Rosicky 34)

BORUSSIA: Lehmann - Evanilson, Wörns, Metzelder, Dede - Reuter, Ricken (90 Madouni), Oliseh, Rosicky - Sorensen (83 Bugri), Koller. Antr. M. Sammer

DINAMO: Reva - Fedorov, Gavrancici (62 Bodnar), Vaşciuk, Nesmaşnîi - Kaţkevici, Huşin, Ghioane, Belkevici - Idahor (53 Cernat), Melaşcenko. Antr. V. Lobanovski

A arbitrat Kyros Vassaras (Grecia)
Asistent: Tudor Constantinescu (România)

CLASAMENT

1 Liverpool	5	2	3	0	5-3	9
2 Boavista	5	2	2	1	8-6	8
3 Dortmund	5	2	2	1	6-5	8
4 Dinamo Kiev	5	0	1	4	4-9	1

Ultima etapă (30 octombrie): Liverpool - Dortmund, Dinamo Kiev - Boavista.

GRUPA C

ARSENAL LONDRA - REAL MALLORCA 3-1
(Pires 61, Bergkamp 63, Henry 90+3 - Novo 74)

ARSENAL: R. Wright - Lauren, Keown, Campbell, Van Bronckhorst - Ljungberg (79 Kanu), Grimandi (84 Parlour), Vieira, Pires - Bergkamp (72 Wiltord), Henry. Antr. A. Wenger

MALLORCA: Franco - Olaizola, Fatih (65 Biagini), Nadal, M. Soler - Novo, Campano, Marcos (72 Robles), Paunovici - Diaz, Luque (81 Carlos). Antr. S. Kresici

A arbitrat Dick Jol (Olanda)

PANATHINAIKOS - SCHALKE 04 2-0
(Olisadebe 31, Konstantinou 60)

PANATHINAIKOS: Nikopolidis - Seitaridis (69 Sarici), Henriksen, Vokolos, Fissas - Karagounis, Paulo Sousa, Basinas (64 Goumas), Michaelsen - Konstantinou (73 Vlaovici), Olisadebe. Antr. Y. Kyrastas

SCHALKE: Reck - Hajto, Waldoch, Matellan (50 Bohme), Van Kerckhoven - Vermant (79 Thon), Wilmots (67 Mulder), Moller, Kmetsch - Asamoah, Sand. Antr. H. Stevens

A arbitrat Alain Sars (Franţa)

CLASAMENT

1 PANATHINAIKOS	5	4	0	1	8-2	12
2 ARSENAL	5	3	0	2	8-6	9
3 Mallorca	5	2	0	3	3-9	6
4 Schalke	5	1	0	4	6-8	3

Ultima etapă (30 octombrie): Schalke - Arsenal, Mallorca - Panathinaikos.

GRUPA D

LAZIO ROMA - GALATASARAY 1-0
(D. Stankovici 76)

LAZIO: Peruzzi - Stam (46 Pancaro), Nesta, Negro - Mendieta, Giannichedda, Favalli, Fiore (62 D. Stankovici), Cesar Aparecido - Crespo, C. Lopez (71 S. Inzaghi). Antr. A. Zaccheroni

GALATASARAY: Mondragon - Vedat (16 Suat), Emre Aşik, Akin Bulent, Victoria (81 Şerkan) - Perez, Sergen, Ergun, Fleurquin - Umit Karan (64 Arif), Hasan Şaş. Antr. M. Lucescu

A arbitrat Nikolai Levnikov (Rusia)

PSV EINDHOVEN - FC NANTES 0-0

PSV: Lodewijks - Ooijer, Faber, Hofland, Heintze - Rommedahl (62 Bruggink), Lucius, Vogel (80 De Jong), Bouma (84 Gahokidze) - Kezman, Vennegoor of Hesselink. Antr. E. Gerets

NANTES: Landreau - Laspalles, Fabbri, Gillet, Armand - Djemba, Berson (46 Savinaud), Ziani, Quint (82 Olembe) - F. Da Rocha, Andre (82 Deroff). Antr. R. Denoueix

A arbitrat Wolfgang Stark (Germania)

CLASAMENT

1 Nantes	5	2	2	1	7-3	8
2 Eindhoven	5	2	1	2	6-7	7
3 Galatasaray	5	2	1	2	3-4	7
4 Lazio Roma	5	2	0	3	4-6	6

Ultima etapă (30 octombrie): Nantes - Lazio, Galatasaray - Eindhoven.

GRUPA E

Juventus Torino - FC Porto 3-1
(Del Piero 32, Montero 47, Trezeguet 73 - Clayton 13)

Rosenborg Trondheim - Celtic Glasgow 2-0
(Brattbakk 18, 35)

CLASAMENT

1 JUVENTUS	5	3	2	0	8-4	11
2 FC Porto	5	2	1	2	6-5	7
3 Celtic	5	2	0	3	4-8	6
4 Rosenborg	5	1	1	3	4-5	4

Ultima etapă (31 octombrie): Celtic - Juventus, FC Porto - Rosenborg.

GRUPA F

Olympique Lyon - FC Barcelona 2-3
(Luyiundula 66, Carriere 88 - Kluivert 9, Rivaldo 18, Gerard 90+4)

Fenerbahce Istanbul - Bayer Leverkusen 1-2
(Oktay 40 - B. Schneider 21, Kirsten 34)

CLASAMENT

1 FC BARCELONA	5	4	0	1	11-5	12
2 LEVERKUSEN	5	4	0	1	8-5	12
3 Lyon	5	2	0	3	6-7	6
4 Fenerbahce	5	0	0	5	3-11	0

Ultima etapă (31 octombrie): FC Barcelona - Fenerbahce, Leverkusen - Lyon.

GRUPA G

Deportivo La Coruña - OSC Lille 1-1
(Tristan 13 penalty - B. Cheyrou 20 penalty)

Manchester United - Olympiakos Pireu 3-0
(Solskjaer 79, Giggs 88, Van Nistelrooy 90+4)

CLASAMENT

1 LA CORUÑA	5	2	3	0	9-7	9
2 MANCHESTER	5	3	0	2	9-5	9
3 Lille	5	1	2	2	6-6	5
4 Olympiakos	5	1	1	3	5-11	4

Ultima etapă (31 octombrie): Olympiakos - La Coruña, Lille - Manchester.

GRUPA H

Bayern München - Feyenoord Rotterdam 3-1
(Van Gobbel 12 autogol, Santa Cruz 30, 90+1 - Elmander 25)

Spartak Moscova - Sparta Praga 2-2
(Robson 4, Bestciastnih 35 - Holub 30, Babnic 90+3)

CLASAMENT

1 SPARTA	5	3	2	0	10-2	11
2 BAYERN	5	3	2	0	13-5	11
3 Feyenoord	5	0	2	3	5-13	2
4 Spartak	5	0	2	3	6-14	2

Ultima etapă (31 octombrie): Sparta - Bayern, Feyenoord - Spartak.

* Real Madrid, AS Roma, Panathinaikos, Arsenal, Juventus, FC Barcelona, Leverkusen, La Coruna, Manchester, Sparta, Bayern s-au calificat în faza secundă a grupelor.

LOTO PRONO

TRAGEREA SUPER LOTO 5/40 din 25 octombrie 2001

35 15 30 28 5 21

TRAGEREA JOKER din 25 octombrie 2001

5 din 45: 34 42 35 20 29 + 1 din 20: 13

BOX / CAMPIONATE NAȚIONALE

"Vom fi duşmani"

Capul de afiş al finalelor de mîine îl va ţine, foarte probabil, meciul de la 51 kilograme dintre Marian Velicu şi Bogdan Dobrescu. Cei doi au început deja duelul declaraţiilor

Decebal Rădulescu

Începînd de astăzi se îngroaşă gluma în sala Olimpia din Ploieşti. E ziua semifinalelor, cu meciuri care se anunţă incendiare şi se boxează deja cu banii pe masă. Şi asta mai ales pentru că toţi pugiliştii de la lotul naţional care au luat startul la competiţie sînt prezenţi în semifinale, cu excepţia dinamovistului Constantin Stan, care a pierdut ieri în faţa ieşeanului Florin Bărcănescu. Mergînd mai departe, capul de afiş al finalelor îl va ţine, probabil, meciul de la categoria 51 de kilograme dintre Marian Velicu şi Bogdan Dobrescu, ambii elevi ai lui Francisc Vaştag şi prieteni foarte buni. În mod normal, nici unul dintre cei doi pare să nu aibă probleme în semifinalele de astăzi. Velicu va boxa cu ploieşteanul George Stanemir, iar Dobrescu cu Adrian Luca de la Oţelul Tîrgovişte.

Războiul vorbelor

La primul meci disputat ieri de Marian Velicu, la categoria 51 kilograme, dinamovistul s-a impus clar în faţa lui Florin Năstase de la Steaua. Marian a primit decizia de învingător prin inferioritatea adversarului după ce la sfîrşitul reprizei a treia acumulase un avantaj de 15 puncte. "Nu pot să spun că m-am simţit excelent la primul meci făcut de mine la categoria 51 kilograme, dar a mers. În semifinale voi boxa cu un băiat din Ploieşti şi s-ar putea ca meciul să fie ceva mai greu, dar nu-mi fac probleme. E vorba de George Stanemir, pe care l-am mai bătut şi cînd boxam la 48 kilograme", a spus el. Întrebat cum vede o finală cu Bogdan Dobrescu, prietenul şi colegul lui de la lot, Marian Velicu a declarat: "N-o să fie un meci uşor pentru mine. Bogdan boxează la categoria lui şi eu vin de la alta. Să afirm acum că-l bat sau că nu-l bat nu e corect. Oricum, sînt convins că va fi un meci spectaculos şi o să se vadă în ring cine e mai bun. Sînt prieten bun cu el, dar cînd urcăm între corzi devine duşmanul meu numărul unu", a punctat dinamovistul.

MEDIAFAX FOTO / Cătălin Luţu

Încredere pe linie

De cealaltă parte, antrenorul de la club al lui Dobrescu, Ion Moroiţă, este de părere că "Bogdan o să-l bată pe Velicu în cazul în care vor lupta în finală. Dar eu spun că bucureşteanul are meci greu în semifinală cu George Stanemir". Bogdan Dobrescu a fost la fel de tranşant: "Dacă ne batem amîndoi în finală, va fi un meci disputat. Eu sînt pregătit şi trebuie să-l înving. O să cîştig! L-am mai bătut de două ori în '98 şi '99. Sînt prieten cu Marian. În ring vom fi inamici şi după meci o să bem o bere".

MEDIAFAX FOTO / Cătălin Luţu

MAI E UN PAS. Ieri, Marian Velicu (dreapta) şi-a spulberat adversarul în prima luptă pe care a avut-o la categoria 51 kilograme. Neînvins de 5 ani în România, dinamovistul are un meci greu în semifinala de astăzi cu ploieşteanul George Stanemir. În medalion, Bogdan Dobrescu (stînga) a trecut la pas de Attila Major de la Zalău

Lucian Bute, cel mai fidel spectator

În fiecare după-amiază, la sala Olimpia din Ploieşti a fost prezent şi Lucian Bute *(foto)*. Titularul lotului naţional la categoria 75 de kilograme a suferit acum două săptămîni o intervenţie chirurgicală la nas şi n-a putut fi prezent la Campionatele Naţionale. "Am fost în fiecare zi aici, pentru că nu pot să stau departe de box. Îmi pare foarte rău că n-am participat la Naţionale, dar a fost vorba de sănătatea mea şi încă mai am ceva probleme. Pînă la sfîrşitul acestui an, medicul ORL Dorin Sarafoleanu mi-a spus că trebuie să umble cu bisturiul la nasul meu. O să fac operaţia şi atunci probabil o să stau internat o săptămînă. Problema e că acum răcesc ceva mai repede decît altă dată", a povestit Bute. Întrebat ce părere are de valoarea competiţiei de la Ploieşti, Bute a spus: "Sînt boxeri valoroşi care au făcut meciuri frumoase. Cred că semifinalele şi finalele vor avea întîlniri extrem de încinse. Eu le voi ţine pumnii din tribună colegilor mei de la lotul naţional".

MEDIAFAX FOTO / Cătălin Luţu

"BUCUREŞTIUL NU S-A ÎNGHESUIT SĂ NE AJUTE"

Întrebat de ce în ultima vreme Bucureştiul a fost ocolit de competiţiile pugilistice mai importante din România, vicepreşedintele FRB, Rudel Obreja, a explicat că "iniţial am dorit ca naţionalele să se desfăşoare în Capitală, dar nimeni nu s-a înghesuit să ne ajute, avînd în vedere că federaţia e săracă. La un moment dat, Box Club Lăcătuş Europa a dorit să se implice, dar Comisia Municipală a vrut să-i gestioneze banii şi cei de acolo n-au fost de acord, aşa cum era şi normal. În rest, preşedintele Armaş se mai oferise să găzduiască întrecerea la Herculane, dar nu s-a căzut de acord din cauza distanţei, şi în cele din urmă a rămas oferta Petromului".

LUNGU ZIS "CORECTU'"

După ce a apărut în ProSportul de ieri cu ochelari, George Lungu (60 kg) a fost sunat de prietenii din Tunari care l-au anunţat că i s-a schimbat porecla: "Frate, ai moacă de om corect. O să-ţi spunem «Corectu» de acum încolo", a povestit George. Cel alintat Anaconda a mai spus că "la Ploieşti stau la căminul unei facultăţi şi p'aici sînt multe fete. Dimineaţa cînd mă trezesc mă uit pe geam şi mi se face pătura de pe mine cort în zona bazinului. Păcat că acum sînt la o categorie mai mică şi a fost nevoie de slăbire că altfel, în loc de cort, apărea un castel".

Când toţi măresc preţurile, Monroe măreşte siguranţa!

MONROE GAS-MATIC
Soluţia ideală
• Tehnologie Monroe cu gaz
• Reacţie instantanee
• Stabilitate mărită
• Ideal pentru drumurile grele
• Ţinută de drum remarcabilă
• Garanţie extinsă
• Calitate europeană

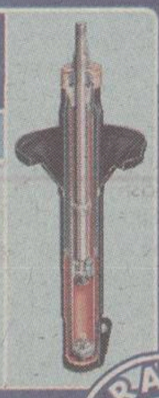

MONROE RADIAL-MATIC
Soluţia adecvată
• Tehnologie hidraulică superioară.
• Confort deosebit datorită caracteristicilor speciale de amortizare.
• Calitate la preţ competitiv.
• Ideal pentru o instalare standard.

GARANŢIE 2 ANI

PREŢURI MONROE amortizoare DACIA SPECIALE
*Detalii în magazine şi la distribuitorii autorizaţi

MONROE amortizoare

MARSS AUTO - ALBA IULIA
Bd. Victoriei 42, bl. H2, Tel: 058/813.139
MGM - BAIA MARE
Bd. Unirii nr. 5, Tel: 062/223.364
TRACOROM - BACĂU
Str. Republicii 29 - 47, Tel: 034/185.888
IATSA - BACĂU
Str. Narciselor nr. 5, Tel: 034/175.875
ROLL SERV - BUZĂU
Sos. Buzău - Rm. Sărat Km. 3, Tel: 038/548.468
PAYTON TRANS - BRAŞOV
Str. Aurel Vlaicu nr. 34, Tel: 068/427.776
COM NICO SERV - BUCUREŞTI
Str. Valea Cascadelor 3-5,Tel: 221.20.51
COMAUTOGLOB - BUCUREŞTI
Şos. Dobroieşti nr. 7 - 9, Tel: 255.61.80; Fax: 255.66.82
INTERSPORT PROMOTION - BUCUREŞTI
Str. M. Eminescu nr. 192, Tel: 610.60.07
RUNE - BUCUREŞTI
Bd. Constructorilor 26, Tel: 220.20.75
TECNORICAMBI - BUCUREŞTI
Str. Aurel Vlaicu nr. 116, Tel: 242.97.74
TEHCOMOBIL - BUCUREŞTI
Str. Învingătorilor nr. 24 / Str. Delea Nouă, Tel: 323.79.51
WATTFUS SERVICE - BUCUREŞTI
Str. Călugăreni 8 - 10,Tel: 323.31.25
GENERAL AUTOCOM - BUZĂU
Str. Unirii bl. H3 / bl. 13 E1, Tel: 038/718.405; 038/710.754
ALTES IMPEX - CLUJ NAPOCA
Str. Bucureşti nr. 79, Tel: 064/412.147
AUTOSTRATOS - CLUJ NAPOCA
Str. C. Brâncuşi 101, Tel: 064/441.303
GENERAL AUTO TRADING - CONSTANŢA
Str. Atelierelor 9 - 11, Tel: 041/616.444
REDAC - CRAIOVA
Str. Caracal nr. 142, Tel: 051/429.761
AUTODIVERSIS - FOCŞANI
Şos. Calea Munteniei nr. 21, Tel: 037/294.054; 037/217.589
LAST TEST SNC - GALAŢI
Micro 17, Bl. A1, Ap. 1, Tel: 036/462.971
TOUR TRANS - GIURGIU
Şos. Bucureşti nr. 144, Tel: 046/226.412
RUEDAS - IAŞI
Str. Armeană nr. 5, Tel: 032/213.657
OPEN SERVICE - IAŞI
Str. Calea Chişinăului 45, 032/224.967
AUTOSERVICE TAXICOM - IAŞI
Str. Codrescu nr. 6, Tel: 032/146.593
INTERNATIONAL - MEDIAŞ
Şos. Sibiului nr. 34, Tel: 069/845.767
FLASH CENTER - MIOVENI
Bd. Dacia Bl. S3, parter, Tel: 048/260.257
BENY - ALEX - NEGREŞTI OAŞ
Str. Victoriei nr. 3C, Tel: 061/768.077
ALTES IMPEX - ORADEA
Bd. Decebal nr. 33, Tel: 059/479.528
ISROM - ORADEA
Bd. Decebal nr. 1, Tel: 059/470.228
PIESE AUTO STEFAN - PIATRA NEAMŢ
Str. Fermelor nr. 4, Tel: 033/626.864
ALTES IMPEX - PITEŞTI
Bd. Republicii nr. 141, Tel: 048.637.681
GRUPUL IATSA - PITEŞTI
Şos.Bucureşti - Piteşti km 110, Tel: 048/211.527
GENERAL AUTO TRADING - PLOIEŞTI
Str. Elena Doamna 1, Tel: 044/144.671
COYOTE - SATU MARE
Str. Ioan Slavici nr. 46, Tel: 061/714.889
Q1 AUTOCOM - SIBIU
Str. Dragoş Vodă 14, Tel: 069/437.632
INTERNATIONAL - SIBIU
Str. 9 Mai nr. 25 / Str. Brutarilor nr. 2, Tel: 090/031.720
IUGESTI - SIBIU
Str. Timişoara nr. 3, Tel: 069/223.539
MIVA - SLOBOZIA
Bd. M. Basarab Bl. MB 20,Tel: 043/230.373
ADRIA - SUCEAVA
Str. Gh. Doja 119 A, Tel: 030/516.712
ISROM - TIMIŞOARA
Calea Lipovei nr. 36, Tel: 056/195.518
LANDCAR - TÎRGU MUREŞ
Str. Gheorghe Doja 107, Tel: 065/169.289
EUROTIM - TIMIŞOARA
Bd. 16 Decembrie 1989 nr. 63, Tel: 056/221.281
VW AUDI SERVICE - TG. JIU
Calea Bucureşti 170, Tel: 053/227.336

BASCHET

Toni Alexe este bun de joc

În urma analizelor efectuate ieri, la Bucureşti, s-a constatat că Antonio Alexe (West Petrom Arad), căpitanul echipei naţionale a României, va putea juca în continuare. "Deşi suferă de aritmie, Alexe va primi luni viza de joc. Un jucător de valoarea sa nu merita să-şi vadă cariera oprită atît de brutal", a spus Ioan Dobrescu, preşedintele FRB. Baschetbalistul arădean va participa la turneul semifinal al Challenge Round-ului CE din 2003, care debutează pe 21 noiembrie. **(Oana Duşmănescu)**

HANDBAL

Nemulţumire la Vîlcea

Mariana Tîrcă, antrenoarea echipei Oltchim Rm. Vîlcea, e nemulţumită de faptul că tehnicianul "naţionalei", Dumitru Muşi, a convocat la lot 6 jucătoare de la formaţia sa, în vreme ce de la campioana Silcotub Zalău a fost chemată una singură. "Colegul meu de la Zalău, Gheorghe Tadici, are la dispoziţie întreaga echipă pentru turneul de la Tîrgu Mureş, de peste o săptămînă. Eu sînt obligată să fac antrenamente doar cu opt fete, dintre care trei sînt portari, şi mai am alte trei jucătoare accidentate", spune Mariana, care mai afirmă că "nu înţeleg tactica domnului Muşi. Sînt curioasă dacă va merge la Mondiale cu acest lot". **(Gabi Cîrjaliu, Rm. Vîlcea)**

AUTO

Debutează noul Clio

Ajuns pe pieţele occidentale în luna iunie, noul Renault Clio va fi lansat sîmbătă şi în România. Perioada de întîrziere este explicată de oficialii grupului francez prin "necesitatea pregătirii speciale a modelelor destinate României, unde drumurile sînt de o calitate mai slabă". Lansarea lui Clio va avea loc în cadrul operaţiunii "Porţi deschise", ce se va desfăşura concomitent la toţi dealerii din ţară între 27 octombrie şi 4 noiembrie. Echipat cu motoare pe benzină şi motorină, noul Clio ţinteşte poziţia de lider al segmentului compacte mici, mai ales că dotările de serie sînt mult peste cele oferite de orice rival la această categorie. Preţurile sînt de 11.686 euro pentru varianta 1.4 litri (benzină), 12.798 euro pentru DTi 1,9 litri (diesel) şi 18.795 euro pentru modelul Sport 2,0 litri. **(Dan Brie)**

Priza roşie şi-a ales câştigătorii !

PREMIUL II

2 Microsisteme SONY Stereo Hi-Fi model CMT-SD1

PREMIUL I

1 Videocameră SONY Digital 8 model DCR-TRV130E

PREMIUL III

3 Console SONY PS One

Silviu Radu, Bucureşti
Radu Gheorghe Rogojan, Baia-Mare, Jud. Maramureş

Lucian Toplicenu, Bârlad, jud. Vaslui

Marius Gociu, Bârlad, jud. Vaslui
Ioan Cristian Marincaş, Cluj-Napoca, jud. Cluj
Mariana Vedinaş, Cluj-Napoca, jud. Cluj

FLANCO

go create
SONY

INFO

BASCHET / ŞTEFAN CIOSICI, component al echipei italiene Rimini (Serie A2), a precizat că numai dacă va fi accidentat nu se va alătura lotului României, care în luna noiembrie va juca în cadrul turneului semifinal al Challenge Round-ului CE din 2003. "Dacă Gheorghe Mureşan se va reface, va veni la echipă ca jucător. Dacă nu, putem conta pe sprijinul lui pe post de consilier", a spus Ioan Dobrescu, preşedintele FRB. Meciurile din cadrul campaniei de calificare a României la Europenele din 2003 vor fi transmise de posturile Acasă şi ProTV Internaţional. Baschetbaliştii români sînt în grupă cu Spania, Grecia, Belgia, Danemarca şi Israel. **(Oana Duşmănescu)**

OMNISPORT / IERI, în cadrul unei festivităţi la care au luat parte ministrul Georgiu Gingăraş şi secretarul de stat Nicolae Mărăşescu, au fost înmînate primele certificate de identitate sportivă. Cele 42 de cluburi departamentale ale MTS, alături de Dinamo şi Steaua, sînt primele grupări care s-au reorganizat în conformitate cu noua Lege a Sportului. Alb-roşiii şi roş-albaştrii au fost reprezentanţi de comandanţii lor, Marcel Popescu, respectiv Laurenţiu Roşu. **(Mirela Neag)**

TENIS / ANDREI PAVEL (23 ATP) s-a calificat în turul secund al turneului de la Basel, dotat cu premii totale de 1 milion de dolari. Jucătorul nostru l-a învins cu 6-4, 6-7 (5), 6-3 pe croatul Ivan Ljubicici şi l-a întîlnit ieri, pentru un loc în "sferturi", pe francezul Julien Boutter.

RUGBY / DINAMO DRUPO a învins pe Farul Constanţa cu 56-16, în meci devans din etapa a 3-a din Divizia Naţională, grupa 1-8. Bucureştenii urmează a se deplasa la Bordeaux, unde sîmbătă va întîlni echipa locală în Scutul European. **(Petre G. Nicolae)**

BASCHET / ÎN MECIUL retur al primei manşe eliminatorii din Cupa Koraci, campioana West Petrom Arad a fost învinsă miercuri în deplasare de Lokomotiv Mineralnîie Vodî, scor 104-47. De la arădeni s-a remarcat pivotul Cătălin Burlacu (19 puncte), în timp ce echipa rusă i-a avut în prim-plan pe lituanianul Zukauskas (21) şi pe Kudelin (14). La întoarcerea în ţară, West Petrom va rămîne la Iaşi pentru meciul cu Poli de mîine, contînd pentru etapa a VII-a a campionatului intern. Livas Tîrgovişte a pierdut, în Cupa Liliana Ronchetti, şi returul cu austriecele de la Gustino Wells (52-53). **(Adina Oşan)**

POLO / CRIŞUL Oradea a susţinut miercuri seară în Franţa primul joc din Grupa D în cadrul turului preliminar al Cupei LEN. Orădenii au fost învinşi cu 6-5 de WS Hannover Linden, formaţia germană marcînd golul victoriei cu zece secunde înainte de final. Preşedintele CS Crişul, Ioan Alexandrescu, a declarat că arbitrajul a fost ostil echipei române. "Raportul eliminărilor a fost elocvent, 3 pentru Hannover şi 8 pentru noi. La fiecare participare în cupele europene ne confruntăm cu arbitrajele. Stau şi mă gîndesc dacă mai merită să ne prezentăm în cupe." **(Teodor Biriş, Oradea)**

HANDBAL / STEAUA a pierdut miercuri seară acasă (27-31) în faţa echipei HC Constanţa. Meciul a fost restanţă din etapa a 7-a din Liga Naţională. **(Petre G. Nicolae)**

BIBLIOTECA „ASTRA" SIBIU

BIBLIOTECA „ASTRA" SIBIU

2

Bergenbier

Fii alături de națională! Fii în galben!

Cîștigați 1.000 de bilete la România - Slovenia și 1.000 de pelerine de ploaie, totul gratuit!

Astăzi este cea de-a treia ediție de ziar, din cele 10 consecutive, cînd găsiți în ProSport taloanele pentru cîștigarea pachetelor oferite de Bergenbier, sponsor principal al echipei naționale. Fiecare pachet conține un bilet la meciul România - Slovenia din 14 noiembrie și o pelerină galbenă de ploaie, ambele gratuite. Rămîne să decupați și să puneți în plic 5 dintre cele 10 taloane care vor fi publicate în cotidianul nostru

5 (01) 30.70.800
Telefonul automat este disponibil 24 de ore din 24

Divizia Fantastica 2001 2002
PETROM Esența mișcării

Azi, pînă la ora 13:30, se pot face schimbări pentru etapa a 11-a la telefoanele: 311.21.13, 311.02.13, 311.02.14 și 312.17.40
Modifică-ți echipa folosind și adresele noastre de Internet: www.prosport.ro și www.diviziafantastica.ro

PRO SPORT
EDIȚIE DE TRANSILVANIA
Director OVIDIU IOANIȚOAIA Anul V ● Numărul 1310 ● Sîmbătă 27 octombrie 2001 ● 12 pagini ● Preț 6000 Lei ● Internet: http://www.prosport.ro

TAURUL SAU DULĂUL?

Condusă de Florin Halagian, FC Argeș întîlnește astăzi liderul Rapid, echipa lui Viorel Hizo

Cei doi tehnicieni sînt renumiți în fotbalul nostru pentru hachițele lor. Halagian nu se desparte la nici un meci de șapca echipei Chicago Bulls, "Taurii" din NBA. De cealaltă parte, Hizo e poreclit "Dulăul" pentru fizionomia sa mereu severă. Se cunosc bine, se prețuiesc, dar astăzi fiecare dintre ei luptă pentru sine. Avancronica înfruntării **în pagina 3**

FC ARGEȘ - RAPID
14:30 PRO TV în direct

Divizia A, etapa a 11-a

SÎMBĂTĂ

FC Argeș - Rapid	14:30 ProTV
Petrolul - Ceahlăul	15:00
Oțelul - FC Brașov	15:00
U Craiova - Sportul	15:00
FC Național - Farul	17:00 TV România 1
FCM Bacău - Astra	20:30 Acasă

DUMINICĂ

Gloria - Dinamo	15:00 TV România 1
Steaua - UMT	20:30 ProTV

Avancronicile partidelor în paginile 3, 5, 6 și 7

Lot fără Ghioane și fără Gâlcă

Grigore Cartianu

Gheorghe Hagi a anunțat ieri numele jucătorilor din străinătate convocați pentru dubla confruntare cu Slovenia, din 10 și 14 noiembrie, contînd ca baraj de calificare la Campionatul Mondial din 2002. Lista cuprinde 4 "spanioli" (Stelea, Filipescu, Ad. Ilie, Roșu), 3 "italieni" (Contra, Gh. Popescu, Mutu), doi "nemți" (D. Munteanu, Ganea), un "olandez" (Chivu), un "portughez" (Niculae) și un "elvețian" (Tararache). Deși s-a arătat dispus să revină la "națională", Gâlcă n-a fost convocat, la fel ca și Ghioane, lăsat echipei de tineret pentru dubla întîlnire cu Franța. După etapa din acest week-end, Hagi va completa lotul cu 10 jucători din campionatul intern, urmînd să deplaseze la Ljubljana 22 de "tricolori".

Raluca Sandu "a studiat" și la Căianu Mic!

Radu Bichiș

ProSport a dezvăluit ieri unul dintre motivele pentru care Jean Pădureanu are trecere pe lîngă Mircea Sandu. Îngrijorat că fata sa, Raluca, ajunsese aproape la majorat și nu terminase decît școala generală, președintele FRF a apelat, în 1997, la președintele Gloriei, Jean Pădureanu. Acesta i-a aranjat fetei să facă de formă clasele a IX-a și a X-a la școala generală din comuna bistrițeană Tureac, specialitatea horticultură. Deși, conform mărturiilor profesorilor, a trecut pe la școală doar de trei ori, ea "a studiat" doi ani într-unul singur, lucrările fiind întocmite de dascăli! Ieri, ziarul a descoperit că odiseea școlară a fetei președintelui FRF a continuat la liceul din comuna Căianu Mic, localitate pitită tot între dealurile Bistriței, unde a absolvit, după aceeași metodă, clasa a XI-a. Mai multe în pagina 7.

S-a stins din viață Domnul Cartonașe

Theodor Jumătate

Inventatorul cartonașelor galbene și roșii a murit joi, la 86 de ani. Ken Aston (foto) era un arbitru englez căruia i-a venit această idee așteptînd cu mașina la semafor, la puțin timp după ce asistase la meciul Anglia - Argentina, din "sferturile" Mondialului disputat în 1966. La acea vreme, cavalerii fluierului nu le spuneau jucătorilor că sînt avertizați, trecînd doar numerele lor în carnețel, ceea ce dădea naștere unor controverse în teren și tribune. Cartonașele au fost folosite în premieră la Mondialul din 1970, cînd Ken Aston era președintele Comisiei de Arbitri a FIFA. Același Aston a mai introdus echipamentul negru pentru arbitri și al patrulea oficial în teren și a colorat stegulețele asistenților în roșu și galben, pentru a fi vizibile. Povestea acestui om în pagina 12.

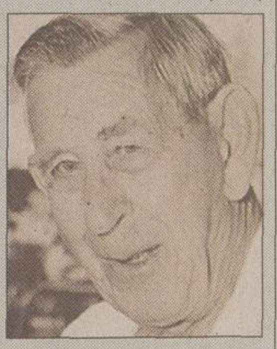

CONCRET

DE OVIDIU IOANIȚOAIA

Loc de bună ziua

Joi, Comisia de Disciplină a Ligii nu i-a pedepsit pe Halagian și pe Andone decît cu avertisment și amendă, deși tehnicienii menționați, nervoși și slobozi la gură, s-au așteptat probabil și la o suspendare, deoarece primul a fost trimis în tribună la Piatra Neamț, iar celălalt l-a numit bandit pe arbitrul Frățilă. Cum și lui Pancu i s-a dat practic tot o amendă, căci el oricum n-ar fi putut evolua astăzi din pricina cumulului de cartonașe, merită remarcat faptul că, de la o vreme, respectiva comisie a întors foaia, umblînd cu precădere la buzunarul celor pe care îi găsește vinovați. Dovadă că pe Halagian, pe Andone și pe Pancu i-a ars cu cîte 50 de milioane. Deși unii vor pretinde că noua orientare vizează mai ales umplerea vistieriei LPF, am să spun că nu-i rău ce se întîmplă. Deoarece, *dincolo de greșelile lor*, pare mai normal ca antrenorilor să le fie permis să antreneze și *jucătorilor să joace*, asta e meseria lor și trebuie să și-o facă. Cît despre sancționarea lui Pancu, nu-i în regulă că observatorul Gheorghe Nedelescu, care i-a reținut carnetul golgeterului giuleștean după ce acesta l-a jignit pe directorul executiv al Stelei, a luat parte la judecarea cazului în calitate de vicepreședinte al Comisiei de Disciplină, dar nici că atacantul Rapidului nu i-a cerut scuze lui Cornel Cacovean. Oricît de mare rămîne rivalitatea ce desparte Grantul de Ghencea și invers, tot trebuie lăsat loc de bună ziua.

Neîndoios că Hellmut Krug, care va conduce returul barajului dintre România și Slovenia, a luat în vremea din urmă cîteva decizii bizare, inclusiv miercuri, cînd a inventat hențul în careu din care Real Madrid a egalat acasă, în Liga Campionilor, pe AS Roma. Pe de o parte că Morientes a șutat *în mîna lui Cafu de la nici jumătate de metru* și, pe de alta, că neamțul n-a văzut faultul comis de Figo asupra lui Zebina în faza premergătoare. N-a văzut sau, a sugerat chiar și presa spaniolă, s-a prefăcut că nu vede. Așa au stat lucrurile, Krug a greșit flagrant, cum i s-a mai întîmplat recent și la alte partide importante, reamintite ieri în ProSport. Numai că una e să constați erorile unui arbitru și alta să-ți închipui, revenind cu discuția la baraj, că Hellmut Krug va sosi la București spre a-i ajuta pe sloveni în meciul din 14 noiembrie. Pînă la proba contrară, nimic nu îndreptățește o afirmație atît de riscantă, ba și ofensatoare, în măsură să declanșeze o psihoză periculoasă în rîndul suporterilor "naționalei" noastre. Privindu-l pe Krug drept ce e, un experimentat purtător al ecusonului FIFA, n-avem de ce să punem sub semnul întrebării corectitudinea lui.

REACȚIE

Constantinescu îl dă în judecată pe Becali

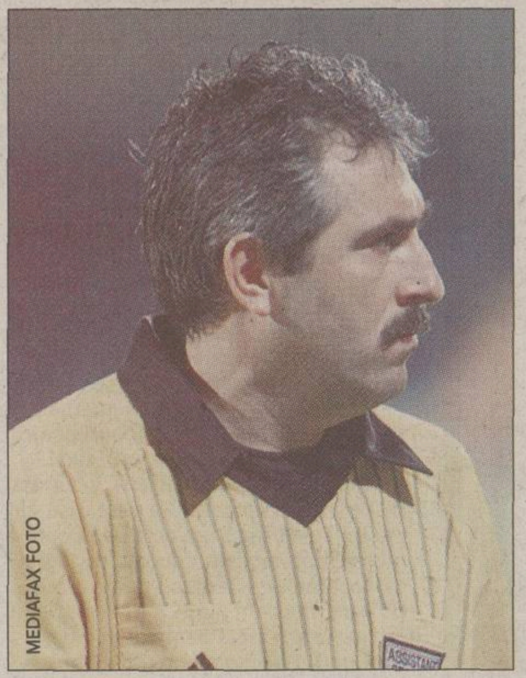
MEDIAFAX FOTO

E DECIS? După ce a tăcut cîteva zile, arbitrul amenință acum cu judecata. Rămîne de văzut dacă își va duce vorbele pînă la capăt

Asistentul nu vrea despăgubiri, ci se gîndește să ceară în instanță condamnarea principalului finanțator al Stelei

Florin Gongu
Cătălin Țepelin

Întors joi seara din Germania, unde a oficiat la una dintre linii la meciul Borussia Dortmund - Dinamo Kiev din Liga Campionilor, primind calificativul "excelent", asistentul Tudor Constantinescu a luat ieri prima atitudine după acuzele ce i-au fost aduse de către Gigi Becali, finanțatorul Stelei. "Am citit ziarele din ultimele zile și nu se poate să las lucrurile așa. Acuzațiile de mituire, de corupție sînt foarte grave. Și văd că Rapid nu a reacționat. Așa că o să vorbesc cu avocații mei pentru a-l da în judecată pe Gigi Becali. N-am mai fost niciodată prin tribunale, dar cred că o să-i cer condamnarea pentru calomnie, nu despăgubiri", a precizat Constantinescu.

Gigi Becali a părut liniștit la aflarea veștii că Tudor Constantinescu intenționează să-l acționeze în instanță. "Ce să spun, deja am început să tremur de teamă că mă dă el în judecată! Am zis că eu cred că a luat bani de la Rapid, nu că l-am văzut. Ce, e stăpîn pe simțurile mele? Judecătorii știu și ei despre ce e vorba în arbitraj și o să judece din punct de vedere moral, nu neapărat pe probe. Proba mea e caseta video, pe care se vede golul anulat. O să mai vedem noi cine o să fie condamnat!", a comentat Gigi Becali.

București
● Calea Victoriei 174, sector 1, în Casino Victoria, tel: 212.51.32
● Drumul Taberei - Str. Brașov nr. 26, sector 6, tel: 725.66.43; 725.64.43

BARAJ CU SLOVENIA

AU MAI RĂMAS 14 ZILE

CONVOCARE

Aceiași gladiatori

Lotul "stranierilor" nu cuprinde nume-surpriză. O mutare neașteptată se profilează la jucători din campionatul intern, de unde nu este exclus să fie chemat Daniel Chiriță

GANEZU' BUCUROS. De regulă, Ionel Ganea e fericit cînd marchează un gol sau cînd îl aplaudă suporterii. Ieri, el a avut un alt motiv de bucurie: convocarea la "națională" pentru barajul cu Slovenia

MEDIAFAX FOTO

Ioan Viorel

Nici o surpriză ieri la anunțarea numelor "stranierilor" convocați pentru barajul cu Slovenia. Faptul cel mai important pentru Hagi este că nu are probleme de sănătate cu nici unul dintre cei pe care se bazează. Din acest punct de vedere, el este un om fericit în comparație cu omologul său sloven, Srecko Katanec. Între nominalizați se regăsesc aceleași nume la care Hagi a apelat din momentul preluării frîielor echipei naționale. De așteptat era și neconvocarea lui Gâlcă, în ciuda semnalelor lansate de acesta, cum că este gata să revină sub tricoul "tricolor". Ar fi fost însă împotriva principiilor sale ca selecționerul să apeleze acum, la un examen atît de important, la un nume - totuși - nou față de ce a folosit el în partidele jucate pînă acum, oficiale și amicale.

În ce-i privește pe jucătorii din campionatul intern, care vor completa pînă la 22 lotul pentru întîlnirile cu Slovenia, nici aici nu se anunță mari surprize. Sigura mutare în măsură să spargă monotonia ar putea veni prin selecționarea rapidistului Daniel Chiriță, cel mai în formă fundaș lateral din campionat în acest moment. Se vorbește deja că el ar putea să-l înlocuiască fie pe Giani Kiriță, cu probleme medicale în ultima vreme, fie pe Florentin Dumitru, jucător de bandă dreaptă, care nu l-a convins pe Hagi, stelistul avînd și dezavantajul că la echipa de club este folosit ba mijlocaș, ba fundaș.

În concluzie, dintre cei 13 jucători din Divizia A nominalizați pe lista "posibililor", 3 vor privi "dubla" cu Slovenia la televizor. Ei vor fi aleși dintre Miu, Iencsi, Lăcustă, Kiriță, Fl. Dumitru și Pîrvu, după cum nu este exclus să "pice" și unul dintre atacanți, Mihalcea sau Pancu.

TELEGRAMĂ ȘI PENTRU MASORUL MIRCEA POPA

Pe lîngă telegramele trimise jucătorilor, Hagi a mai alcătuit una și pentru masorul Mircea Popa, angajat al clubului Galatasaray Istanbul. Mircea Popa a ajuns pe malul Bosforului în vara anului trecut, tocmai la solicitarea lui Hagi și a lui Gică Popescu. Masorul va sosi în țară imediat după partida de campionat pe care Galatasaray o va susține duminică, 4 noiembrie, la Bursa, în etapa a 11-a a campionatului turc. *(Ioan Viorel)*

"Stranierii" chemați pentru barajul cu Slovenia

	PORTAR
Bogdan STELEA	Salamanca (Spania)
	FUNDAȘI
Cosmin CONTRA	AC Milan (Italia)
Gheorghe POPESCU	Lecce (Italia)
Iulian FILIPESCU	Betis Sevilla (Spania)
Cristian CHIVU	Ajax Amsterdam (Olanda)
	MIJLOCAȘI
Dorinel MUNTEANU	Wolfsburg (Germania)
Mihai TARARACHE	Grasshopper (Elveția)
Laurențiu ROȘU	Numancia (Spania)
	ATACANȚI
Adrian ILIE	Valencia (Spania)
Adrian MUTU	Verona (Italia)
Marius NICULAE	Sporting Lisabona (Portugalia)
Ionel GANEA	Stuttgart (Germania)

Cei 13 jucători din care vor fi aleși 10 pentru completarea lotului

	PORTARI
Bogdan LOBONȚ	Dinamo
Bogdan VINTILĂ	FC Național
	FUNDAȘI
Giani KIRIȚĂ	Dinamo
Daniel CHIRIȚĂ	Rapid
Adrian IENCSI	Rapid
Iulian MIU	Steaua
Dan LĂCUSTĂ	Astra Ploiești
	MIJLOCAȘI
Ovidiu SABĂU	Rapid
Mirel RĂDOI	Steaua
Florentin DUMITRU	Steaua
Florin PÎRVU	Dinamo
	ATACANȚI
Daniel PANCU	Rapid
Adrian MIHALCEA	Dinamo

Fii alături de "națională"! Fii în galben!

Bergenbier®

Cîștigă cu ProSPORT 1.000 de bilete Bergenbier la meciul România-Slovenia și 1.000 de pelerine galbene

Bilete Bergenbier
România-Slovenia
Talon 3

Nume ______ Prenume ______
Strada ______ Nr ______ Bloc ______
Scara ______ Apt ______ Sector ______ Localitate ______
Județ ______ Telefon ______

Regulament de participare:

ProSport publică în perioada 25 octombrie - 5 noiembrie 10 taloane de concurs numerotate de la 1 la 10. Decupează 5 taloane din zile diferite, completează datele personale și trimite plicul pe adresa OP1, CP 840, București, pînă pe data de 5 noiembrie, data poștei.

Tragerea la sorți va avea loc vineri, 9 noiembrie, iar lista celor 1.000 de cîștigători va fi publicată sîmbătă, 10, și luni, 12 noiembrie.

Biletele pot fi ridicate de la sediul redacției ProSport, Str. Luterană nr.11, începînd de sîmbătă, 10 noiembrie, pînă miercuri, 14 noiembrie, numai cu buletinul de identitate. Programul de ridicare a premiilor va fi publicat o dată cu lista celor 1.000 de cîștigători.

Important!

În cele 10 zile ale concursului poți strînge două seturi de cîte 5 taloane. Poți trimite primul set de 5 taloane imediat ce le-ai strîns, adică marți, 30 octombrie. Al doilea set trebuie trimis cel tîrziu luni, 5 noiembrie.

Dacă vrei să cîștigi mai multe bilete, poți trimite mai multe seturi de 5 taloane, singura condiție este ca într-un plic să nu fie două taloane din aceeași zi.

Pentru informații suplimentare sunați la (01) 303.39.95

ȚEȚE ȘI MECHE AU FĂCUT CINSTE

Ieri, cu ocazia Sfîntului Dumitru, cei doi "federali" care poartă acest nume, Moraru *(foto)* și Mihalache, au făcut cinste colegilor. Invitații, printre care nu s-a regăsit președintele Mircea Sandu, aflat într-un scurt concediu în străinătate, s-au strîns în sala de consiliu aflată la etajul 2. Ei au fost tratați din belșug cu vin și cîrnați, holurile federației mirosind de parcă cineva ar fi încins un grătar imens în interior.

CINCI "STRANIERI" PENTRU TINERET

Pe lîngă Tiberiu Ghioane, Ion Moldovan le-a mai trimis telegrame de convocare lui Cătălin Munteanu, Alin Stoica, Florin Cernat și Răzvan Pătrașcu. "Am discutat cu Alin și am observat o diferență față de modul lui de gîndire anterior. M-a asigurat că va veni cu plăcere la națională", a spus Moldovan. Lotul de tineret se va reuni duminică, 4 noiembrie, la ora 12:00, la hotelul Sport, iar "stranierii" vor veni luni.

MEDIAFAX FOTO

MISTERUL GHIOANE. Cu două săptămîni înaintea "dublei" cu Slovenia nu se știe încă dacă Tiberiu Ghioane va juca la prima reprezentativă sau la tineret

DILEMĂ

Încotro, gospodin Ghioane?

Deși l-a convocat la tineret pe mijlocașul de la Dinamo Kiev, antrenorul Ion Moldovan crede că acesta va fi luat pînă la urmă de Hagi

Costin Ștucan

De ieri, discuția referitoare la Tiberiu Ghioane pare încheiată. La ieșirea din sediul FRF, Gică Hagi a fost ferm: "Ghioane merge la tineret". Selecționerul nu a inclus numele mijlocașului lui Dinamo Kiev printre cele 12 telegrame de convocare trimise pentru stranieri, lăsîndu-l pe Ghioane lui Ion Moldovan pentru barajul cu Franța.

Lucrurile erau simple, inclusiv pentru directorul tehnic al FRF, Emeric Ienei. "Decît să fie rezervă la lotul mare, mai bine joacă la tineret, pentru că și ei au meciuri foarte grele. Acum nu este timp de experimente. Ghioane nu este obișnuit cu angrenajul primei echipe, dar după ce ne calificăm poate intra fără probleme. El are un mare avantaj față de alți mijlocași. Driblează în față, are o progresie foarte bună, e util echipei", a spus Ienei.

Deși el i-a trimis telegrama lui Ghioane, Ion Moldovan nu este convins că acesta va juca la tineret pe 10 și 14 noiembrie. "Gică Hagi a zis că ar fi bine să sprijine și echipa de tineret. Din cîte știu eu, la un moment dat Ghioane era în lotul lui și chiar părea a prinde primul «11». Gică s-a răzgîndit și acest lucru e benefic pentru naționala de tineret. Eu am mare nevoie de Ghioane, îmi este pur și simplu necesar. Totuși nu este exclus ca el să fie luat în lotul primei reprezentative. Depinde de situația din acele momente. Parcă aș înclina să cred că el va juca în Slovenia, nu în Franța".

ADVERSARI

Katanec se plînge de subțirimea lotului său

După ce i-a anunțat pe cei 19 jucători convocați pentru baraj, selecționerul sloven a admis că mulți dintre ei nu joacă sau sînt ieșiți din formă

Reuters

Theodor Jumătate

Selecționerul sloven Srecko Katanec (foto) a și început să se plîngă, la numai o zi după ce a anunțat lotul pentru dubla de baraj cu România. În primul rînd, îi lipsește cel mai bun om din apărare, Aleksander Knavs, accidentat și operat deja la tendonul ahilian al piciorului drept. "Știți cît de bine juca Sandi. Pierderea lui e un mare handicap pentru noi", a declarat Katanec, care nu a convocat decît 4 fundași clasici, retrăgînd în defensivă și doi mijlocași de bandă, Novak și Karici. În plus, el nu a făcut un secret din faptul că mulți dintre internaționalii săi au cam "șomat" în ultimul timp: "Karici e departe de capacitatea maximă, iar Pavlin e ieșit din formă de cel puțin doi ani. Rudonja nu merge nici el prea bine. Și ei nu sînt singurii. Ca să nu mai amintesc de cei nerefăcuți complet". Selecționerul a încheiat acest subiect: "Nu avem ce face. Ei sînt jucătorii noștri, sînt totuși cei mai buni, cu ei vom defila. Pînă acum ne-am descurcat".

Katanec a explicat și de ce nu l-a convocat pe Nastja Ceh, mijlocașul lui FC Bruges, marea speranță a Sloveniei, pe care presa din Ljubljana l-a cerut cu insistență, mai ales după cele două goluri marcate de tînărul Ceh în ultimul meci din preliminarii, cu Feroe (3-0). "Nastja ar fi meritat, cu siguranță, să fie în lot, dar Zahovici și Acimovici au un mare avantaj față de el, mai ales în filosofia mea asupra jocului. Nu am vrut să-l aduc pentru a-l ține pe bancă. E timp pentru el, are numai 22 de ani". Katanec știe că Zahovici este incert, el nefiind folosit nici aseară de antrenorul Benficăi în meciul cu Farense, însă va începe cu Acimovici titular contra românilor dacă starul echipei, Zahovici, nu va fi apt de joc.

PROGRAM

Crește presiunea

Hagi a stabilit în amănunt programul "tricolorilor" de la anunțarea lotului și pînă la încheierea barajului cu Slovenia

Ioan Viorel

Trimiterea telegramelor de convocare pentru "stranieri" marchează intrarea în linia dreaptă a "operațiunii Slovenia". Mai rămîne acum ca selecționerul să dea publicității, la mijlocul săptămînii viitoare, numele fotbaliștilor din campionatul intern pe care contează în "dubla" crucială cu reprezentativa statului din micuța republică ex-iugoslavă. În vederea reunirii, programate pentru luni, 5 noiembrie, la arena Cotroceni, teoretic ar putea apărea ceva probleme în ce-i privește pe Stelea și Roșu, ale căror echipe, Salamanca și, respectiv, Numancia, au programată etapă intermediară miercuri, 7 noiembrie. Practic, însă, e mai greu de crezut, întrucît regulamentul FIFA obligă cluburile să dea drumul jucătorilor solicitați la echipele lor naționale cu 5 zile înaintea partidelor oficiale.

Plecarea spre Ljubljana cu două zile înaintea jocului arată importanța pe care Hagi o acordă întîlnirii. Selecționerul și-a propus ca jucătorii să intre în atmosfera meciului și să se adapteze la clima locală, în această perioadă a anului temperatura în Slovenia fiind mai ridicată decît la noi. De asemenea, plecarea spre țară sîmbătă seară, imediat după încheierea partidei, scoate în evidență faptul că selecționerul dorește ca pregătirea meciului retur să demareze în plin imediat a doua zi după prima manșă a barajului.

Calendarul "tricolorilor"

Luna	Data	Acțiunea
NOIEMBRIE	14	Ora 19:00: România - Slovenia, meci retur pentru calificarea la CM 2002
	13	
	12	
	11	
	10	Meciul tur Slovenia - România, la ora 18:00 locală, 19:00 la București. Decolarea spre București, imediat după încheierea partidei
	9	
	8	
	7	Plecarea spre Slovenia, în jurul orei 11:00, la bordul unui avion-charter
	6	
	5	Reunirea lotului, la stadionul Cotroceni, la ora 13:00
	4	
	3	
	2	
	1	Hagi va nominaliza jucătorii din campionatul intern
OCTOMBRIE	31	
	30	
	29	
	28	
	27	Astăzi

PUCCI A ÎNCERCAT SĂ ORGANIZEZE UN TURNEU PENTRU "TRICOLORI"

Delegarea la partida de la București cu Slovenia a lui Stefano Pucci, în calitate de comisar FIFA pe probleme de organizare și de joc, înseamnă o revenire a acestuia în România. Apropiat al vicepreședintelui bistrițean Ioan Horoba și al întreg staff-ului administrativ al Gloriei de pe vremea cînd ardelenii au jucat împotriva Fiorentinei în Cupa Cupelor (1996), Pucci a fost pus de Horoba, toamna trecută, în legătură și cu Mircea Sandu. Președintele FRF s-a arătat interesat de un turneu de pregătire și jocuri pentru echipa națională în iarnă, iar Pucci, printre altele agent de jocuri, s-a arătat dispus să caute ceva. Se pare însă că destul de curînd între cele două părți a intervenit o răceală, cauzată de faptul că italianul ar fi venit cu unele oferte, pe care, dintr-un motiv sau altul, Nașu' le-a refuzat. Contactat telefonic de ProSport, Pucci a evitat orice comentariu pe tema meciului sau alt subiect legat de România, afirmînd doar că "vom discuta după joc. Regulamentele internaționale nu-mi permit să dau declarații înainte". (Ioan Viorel)

CLASAMENT

1. Rapid	10	7	3	0	18 - 6	24	(+9)
2. Dinamo	10	5	4	1	25 -12	19	(+4)
3. Steaua	10	6	1	3	21 -12	19	(+4)
4. FC Naţional	10	4	5	1	17 - 8	17	(+2)
5. Gloria	10	5	1	4	9 -14	16	(+1)
6. Farul	10	4	3	3	17 -15	15	(0)
7. FC Braşov	10	4	3	3	12 -10	15	(0)
8. FCM Bacău	10	4	2	4	15 -12	14	(-1)
9. Oţelul	10	3	4	3	9 - 9	13	(-2)
10. U Craiova	10	3	3	4	13 -16	12	(-3)
11. Astra	10	2	5	3	10 - 9	11	(-7)
12. Ceahlăul	10	3	2	5	12 -14	11	(-4)
13. Sportul	10	3	1	6	13 -19	10	(-5)
14. Petrolul	10	2	3	5	8 -17	9	(-3)
15. FC Argeş	10	2	2	6	6 -18	8	(-7)
16. UMT	10	1	2	7	8 -22	5	(-10)

ETAPA A 12-A

3 - 4 noiembrie

Sîmbătă: Ceahlăul - FC Braşov, UMT - FC Argeş, Dinamo - Steaua (14:00 - TVR 1), Rapid - Petrolul (17:00 - ProTV), Farul - Gloria, FCM Bacău - Oţelul. **Duminică:** Sportul - FC Naţional (14:00 - TVR 1), Astra - U Craiova (17:00 - ProTV)

FAŢĂ ÎN FAŢĂ

Meciurile etapei	Anul primei întîlniri	J	V	E	Î	G
FC Argeş - Rapid	1961	58	21	11	26	52-63
Oţelul - FC Braşov	1986	22	13	2	7	27-24
Petrolul - Ceahlăul	1993	16	10	2	4	22-13
U Craiova - Sportul	1972	52	26	11	15	81-57
FC Naţional - Farul	1955	42	16	8	18	52-53
FCM Bacău - Astra	1998	6	2	2	2	7-6
Gloria - Dinamo	1990	22	5	3	14	29-50
Steaua - UM Timişoara	Primul meci în Divizia A					

ULTIMELE 5 SEZOANE

Meciurile etapei	Ed 96/97	97/98	98/99	99/2000	2000-2001
FC Argeş - Rapid	2-2	0-3	0-1	0-1	0-2
Oţelul - FC Braşov	2-1	-	-	1-0	3-1
Petrolul - Ceahlăul	1-0	3-0	1-0	1-0	2-1
U Craiova - Sportul	1-0	1-0	-	-	-
FC Naţional - Farul	1-3	2-0	0-0	6-0	-
FCM Bacău - Astra	-	-	2-0	1-2	2-1
Gloria - Dinamo	1-0	3-2	2-3	1-0	3-1
Steaua - UM Timişoara	Primul meci în Divizia A				

statistică de Ion Cîrstea

NOII ANTRENORI LA "PROCESUL ETAPEI"

Pe lîngă Jean Gavrilă, recent instalat la Ceahlăul, în ediţia de duminică a "Procesului Etapei", care va începe la 22:15, vor apărea în faţa telespectatorilor noii tehnicieni ai Petrolului şi Astrei, Costel Lazăr şi, respectiv, Gheorghe Mulţescu. De asemenea, va fi disecat pe toate feţele derbyul dintre FC Argeş şi Rapid, cele două protagoniste avînd fiecare cîte un reprezentant în studio. Lista protagoniştilor lui Ovidiu Ioaniţoaia va fi completată de portarul lui Dinamo, Bogdan Lobonţ, vicepreşedintele CCN-ului, Florin Gîtejan, şi impresarul Ioan Becali.

FC ARGEŞ - RAPID

Luptă între -7 şi +9

Viorel Hizo se teme de replica piteştenilor, considerînd că băieţii lui Halagian alcătuiesc "o echipă disperată care nu îşi poate permite să piardă puncte"

SPERANŢE. *Rapidiştii, reprezentaţi aici de Robert Niţă, vor să păstreze distanţa de 5 puncte faţă de Steaua*

Radu Oprişan
Cristi Marinescu
(Piteşti)

Ultimele patru meciuri disputate în Trivale au fost cîştigate toate de Rapid, dar de fiecare dată au existat suspiciuni care acuzau că "banii lui Copos au făcut minuni" şi astfel punctele au luat drumul Giuleştiului. Totuşi, nici o înfrîngere a Argeşului nu a fost decisivă în soarta echipei, aşa cum ar putea fi acum. De aceea, cuvîntul de ordine în tabăra alb-violetă este victoria. FC Argeş Dacia a intrat în cantonament miercuri, după meciul de pregătire cu Dacia Mioveni. Din păcate pentru Halagian, la acel "amical" s-a accidentat Bukvic, devenind indisponibil pentru întîlnirea cu Rapid. "Avem mare nevoie de el, dar acum rămîne ca tinerii Iordache şi Tănasă în care ne punem mari speranţe să evolueze cît mai bine", spunea antrenorul Florin Halagian. Conducerea clubului din Trivale speră ca stadionul să fie arhiplin şi publicul să-şi susţină favoriţii pentru a purta echipa spre victorie. "Situaţia din clasament ne obligă să cîştigăm", spunea Constantin Stroe care, joi seara, a fost în cantonamentul de la "Baza Vulturilor", unde a discutat în linişte cu jucătorii. "Generalul" i-a încurajat, spunîndu-le: "Trebuie să spargem gheaţa şi să-i învingem şi noi pe cei de la Rapid. Nu vreau să vă spun cu cît vor fi primele mai mari, dar cu siguranţă veţi fi mulţumiţi", le-a mai spus Constantin Stroe.

La rîndul său, Viorel Hizo recunoaşte că poziţia din clasament a piteştenilor îngreunează sensibil misiunea echipei sale. "Au numai 8 puncte şi sînt într-o situaţie disperată. E greu să joci cu o astfel de echipă". Antrenorul giuleştenilor a recunoscut că ar putea face cîteva schimbări în echipă: "S-ar putea să modific puţin atît formula de start, cît şi sistemul de joc. Simţim nevoia să aducem un plus de prospeţime", a declarat tehnicianul rapidist. Hizo a mai spus că se bazează pe puterea de concentrare a jucătorilor săi la partidele dificile, Marius Şumudică completînd: "Oriunde joacă, Rapid este favorită".

STADION TRIVALE

FC ARGEŞ 14:30 **RAPID**

FC Argeş: 22 Colceag – 26 Crivac, 25 M. Radu, 6 Diţă, 27 Necula, 4 Bogoi – 7 Bălaşa, 15 Şomcherechi, 19 Dică, 25 Iordache, 9 Vlădoiu

Rapid: 12 Anghel – 25 D. Chiriţă, 23 Iencsi, 16 N. Constantin, 21 Mutică, 5 Raţ – 10 Schumacher, 8 Sabău, 11 Bogdanovici, 9 Şumudică, 13 R. Niţă

Antrenor Florin Halagian | Antrenor Viorel Hizo

Arbitru C-tin. Frăţilă (Constanţa). **Asistenţi** I. Mureşan (Timişoara), Cr. Nica (Ploieşti). **Arbitru de rezervă** R. Dumitru. **Observatori** R. Urs (Bucureşti), N. Rainea (Galaţi)

Rezerve 1. Coman, 5. Chiţa, 8. Gr. Tudor, 10. Cr. Vlad, 14. Cornaci, 21. Tănasă, 24. Stanca
Absenţi Bukvic (accidentat)

Rezerve 22. Curcă, 2. N. Stanciu, 3. Bandi, 6. Şoavă, 7. I. Voicu, 15. Fl. Bratu, 20. Răducan
Absenţi Pancu (suspendat), Perjă, Dolha, Maftei (accidentaţi)

ProTV - în direct

Preţul biletelor 100.000 de lei lojă, 60.000 de lei tribuna oficială, 25.000 de lei tribuna I, a II-a şi peluze

LPF

Rădulescu nu poate juca

Liga nu a permis legitimarea portarului rapidist, cerînd o hîrtie suplimentară de la Rocar

Radu Oprişan

Clubul Rapid a intenţionat să îl legitimeze pe portarul Florentin Rădulescu **(foto)** în minimercato, din cauza accidentării lui Dolha. Surprinzător, LPF nu a permis această mişcare, cerînd o hîrtie prin care Clubul Rocar, la care a evoluat portarul în campionatul trecut, să recunoască incapacitatea de a plăti transferul în urma căruia Rădulescu ajunsese la echipa din cartierul Berceni.

"În contractul dintre noi şi Rocar scrie clar că în cazul în care una din rate nu este achitată în termen de două săptămîni, jucătorul redevine automat al nostru, fără nici o altă pretenţie. Termenul a fost depăşit din luna iulie a acestui an", a afirmat vicepreşedintele Zotta. Acesta nu îşi explică pretenţia celor de la LPF, în urma căreia giuleştenii sînt nevoiţi să depună memoriu, pierzînd oricum posibilitatea de a-l legitima acum pe Rădulescu.

PLATA PENTRU CRIVAC AMÎNATĂ

Pentru transferul lui Iulian Crivac de la Rapid, FC Argeş trebuia să plătească pînă la 15 octombrie 25.000 dolari. Cu toate acestea, plata a fost amînată, noul termen scadent fiind 15 noiembrie. "La fel a procedat şi Steaua, care pentru Neaga ar fi trebuit să ne plătească prima rată de 200.000 de dolari. Ne-a amînat pînă la 15 noiembrie. Atunci vom plăti şi noi pentru Crivac", spunea Ion Răileanu, secretarul Consiliului de Administraţie al clubului FC Argeş Dacia.

SFATUL LUI ŞUMUDICĂ

La conferinţa de presă organizată ieri, Viorel Hizo a declarat că perioada de mercato nu a adus mari schimbări în lotul Rapidului, "deşi colegi de-ai dumneavoastră din presă m-au întrebat dacă nu îl luăm pe Craioveanu". Prezent în sală, Marius Şumudică şi-a manifestat în stilul caracteristic dezaprobarea pentru eventualitatea aducerii unui concurent: "La echipa asta numai de transferul atacanţilor vorbiţi? Un mijlocaş sau un fundaş nu vreţi să aduceţi? Că mi-aţi scos peri albi". Viorel Hizo, cel căruia îi erau adresate întrebările, a zîmbit amuzat de elevul său.

RAŢ ÎNVOIT PENTRU A-ŞI PRIMI DISTINCŢIA

Răzvan Raţ a fost învoit ieri după-amiază de la programul echipei şi a plecat la Piatra Olt, oraşul său natal, pentru a primi titlul de *Cetăţean de onoare al urbei*. Fundaşul giuleştean a fost adus direct la Piteşti de către Cristian Costache, secretarul general al clubului. "La Rapid nu putea ajunge decît un jucător provenit dintr-un oraş important nod de cale ferată", a glumit Hizo, adăugînd că este o onoare pentru giuleşteni să aibă un astfel de personaj printre ei.

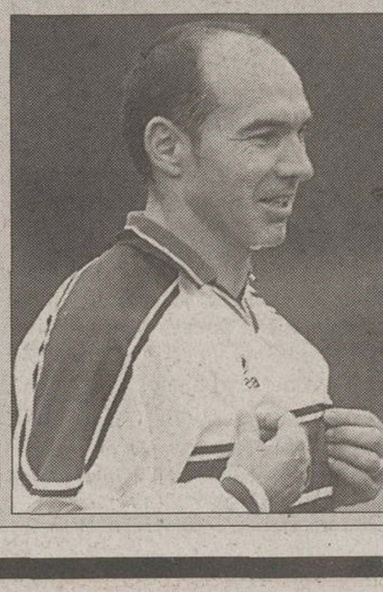

Vlădoiu pus sub pază

Jean Vlădoiu *(foto)* este considerat de rapidişti pericolul numărul unu în tabăra adversă. Viorel Hizo crede că "Jean este un jucător excepţional din toate punctele de vedere. Trage echipa după el, e imprevizibil", a comentat antrenorul giuleştean, avertizînd că inamicul va fi bine păzit. "Omul care îl are în grijă este component al echipei naţionale şi va şti cum să îl anihileze".

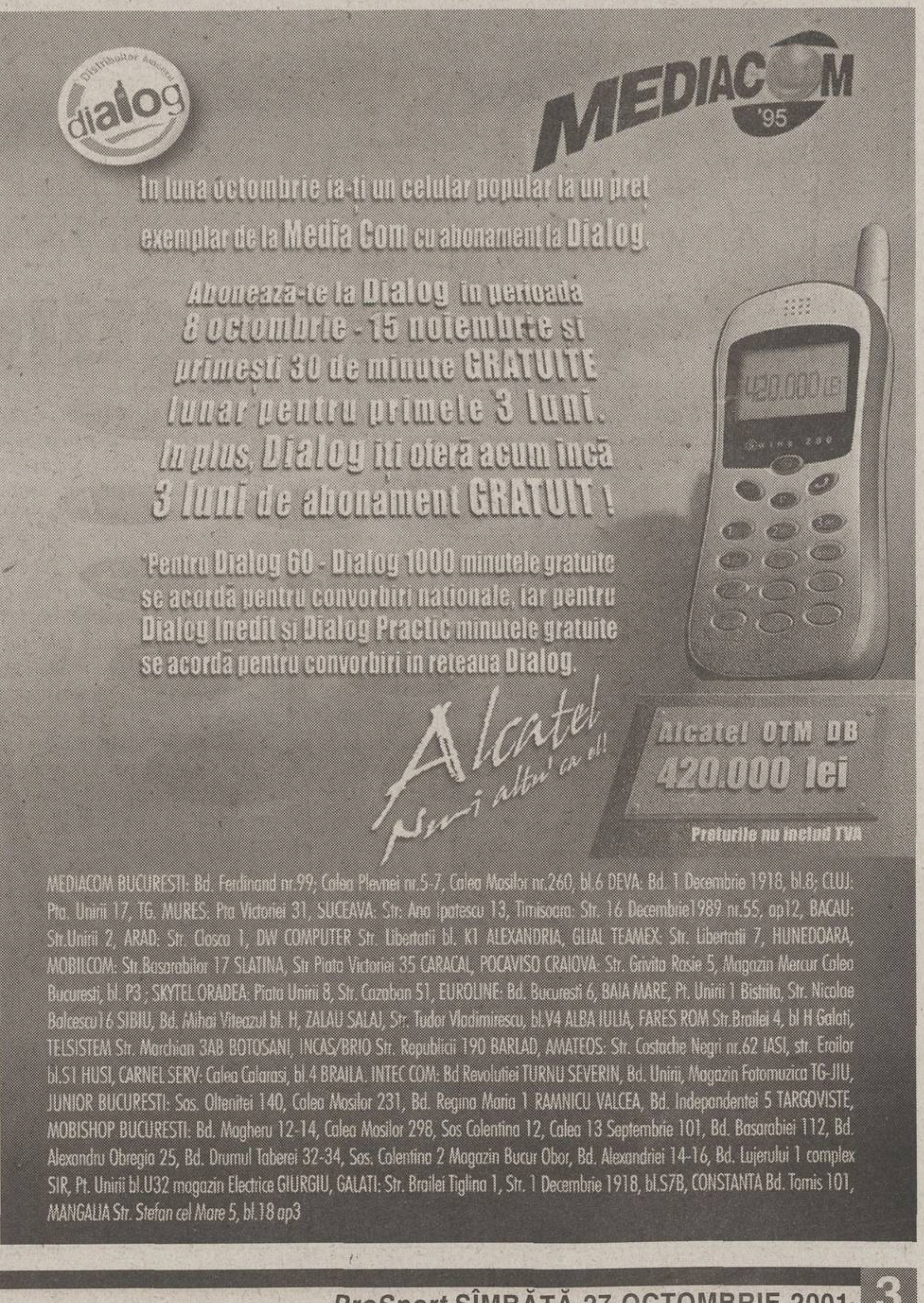

IMAGINEA ZILEI

Spectatorul Bin Laden

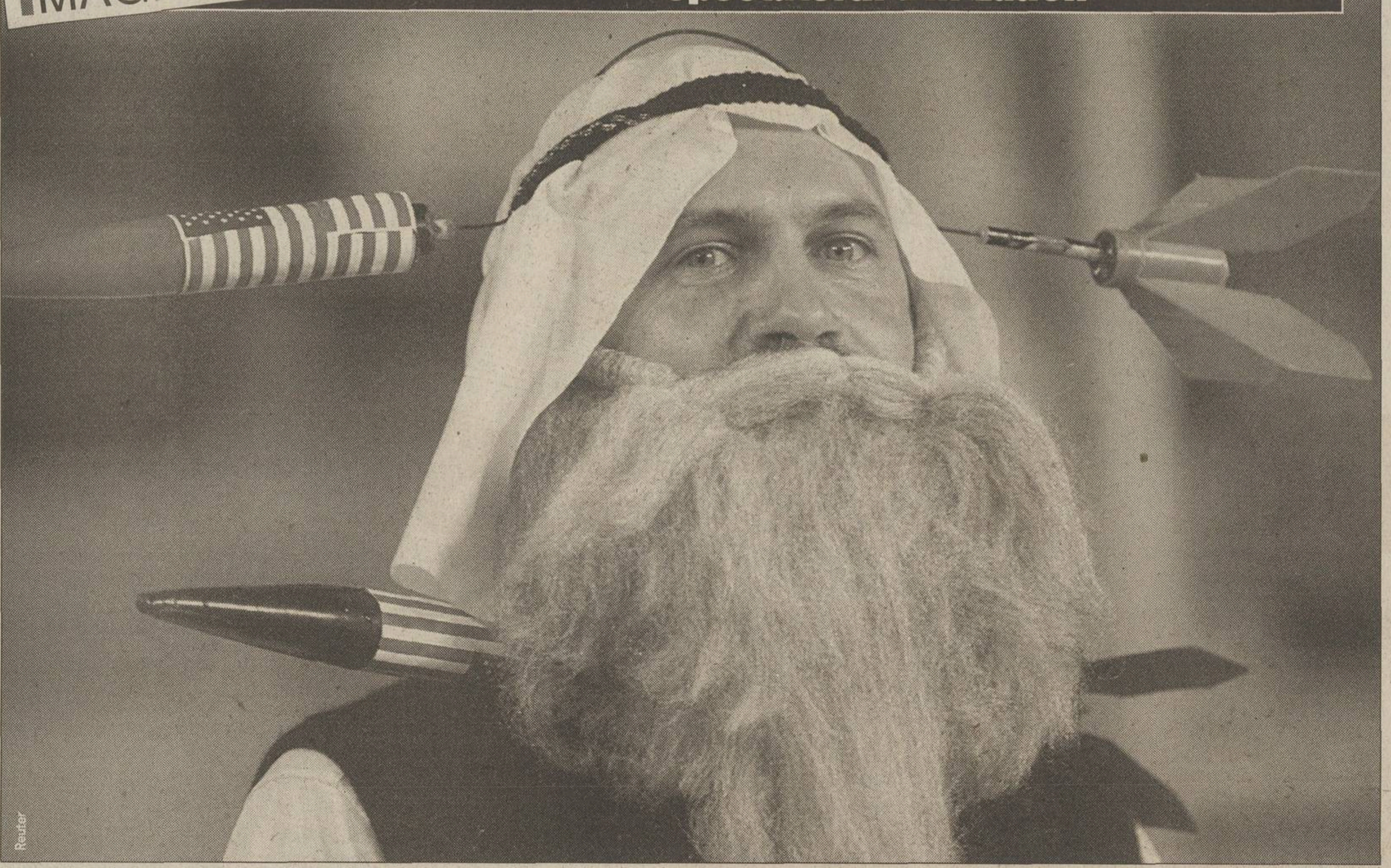

La partida de fotbal american dintre Miami Hurricane şi West Virginia Mountaineers un spectator a încercat să imite înfăţişarea lui Osama Bin Laden, neuitînd să adauge cîteva rachete

ŞOAPTELE SPORTULUI

N-A VORBIT ÎN VÎNT?

Pînă la urmă, gura păcătosului adevăr grăieşte. O avea el Gigi Becali destule bube, dar se pare că a ştiut ce spune atunci cînd a afirmat că asistentul Tudor Constantinescu, la experienţa lui, n-avea cum să semnalizeze ofsaid la Trică decît dacă era rău intenţionat. Vă mai amintiţi cine era tatăl lui Tudor? Nea Vivi Constantinescu, Dumnezeu să-l ierte. Dar cine era Vivi Constantinescu? Omul de casă, cu tot ce presupune această caracterizare, al lui Jean Pădureanu. Iar "Lordul" s-a revanşat faţă de Vivi propulsîndu-i băiatul mai întîi în elita arbitrajului românesc, iar apoi şi pe lista FIFA. Şi tot nea Jean, în baza prieteniei cu George Copos, pare să fi fost cel care a obţinut delegarea mustăciosului asistent în Giuleşti, dîndu-i şi indicaţiile de rigoare. Respectate cu sfinţenie, aşa cum s-a văzut.

VERDEŞ PIERDE TEREN

Dacă în structurile la vîrf ale Rapidului faptele de vitejie bahică ale directorului de marketing Roberto Verdeş încă n-au avut cine ştie ce ecou, oficialii clubului neadoptînd nici acum vreo poziţie oficială, nu acelaşi lucru se poate spune şi despre anumiţi angajaţi sau chiar sponsori ai clubului din Grant. Mulţi dintre aceştia au sunat la redacţie pentru a-şi exprima bucuria faţă de modul în care a fost tratat "specimenul" în ziarul nostru. Iar alţii sperau că măcar acum vor scăpa de un astfel de coleg, "care are mereu două feţe". Plus că episodul cu tinereţea stelistă a necioplitului a lăsat urme adînci în sufletul multor suporteri.

EMOŢII

Butanul deocamdată

Cînd a recunoscut că a falsificat un document oficial, contractul lui Marius Niculae cu Dinamo, Cristi Borcea afişa o mîndrie mistică şi stupidă deopotrivă. "Am făcut-o în avantajul clubului", spunea el, ca şi cum privilegiul creat grupării sale ar fi putut justifica sfidarea legii şi pagubele aduse tuturor celorlalte părţi implicate în afacere.

Iată că astăzi şi acest alibi al directorului executiv se surpă. Interesul lui Dinamo era să-l vîndă pe Marius Niculae la preţul pe care-l putea obţine, fără să măsluiască acte şi să stîrnească un scandal internaţional, pătîndu-şi imaginea şi fiind în pericol să nu mai primească restul banilor. Graţie apucăturilor de hoţ de buzunare ale lui Cristi Borcea, Dinamo îşi poate trece pe emblemă un cîine în zeghe. Moralmente desigur, pentru că în fapt nu se va întîmpla nimic. Cel puţin deocamdată. Tot în interesul lui Dinamo a acţionat, la vremea lui, şi Vasile Ianul, cel care ispăşeşte în închisoare nu doar păcatele preşedinţilor contemporani cu el, ci şi pe cele ale urmaşilor răsăriţi nu dintr-o lampă fermecată, ci dintr-o butelie.

Cătălin Tolontan

SENSURI

DE ALIN BUZĂRIN

Eleva Raluca dintr-a noua

Părintele Mircea Sandu a ţinut cu tot dinadinsul ca frumoasa, mondena şi celebra sa fiică să aibă şcoală, uzitînd pentru acest scop de organigrama Comitetului Executiv al FRF. Absolvind două clase de liceu în cătunul Tureac aproape fără să dea pe-acolo, Raluca s-a convins cît de puternic e părintele ei şi ce prieteni devotaţi posedă

Noroc că răposatul director de şcoală din Tureac, Nicolae Trifan, care-şi doarme somnul de veci în liniştea ţintirimului din deal, a fost prieten cu Jean Pădureanu. Altfel, dacă în loc de Trifan s-ar fi aflat vreun zbir, Raluca ar fi fost nevoită să-şi mistuie cei mai frumoşi ani ai vieţii prin glodurile Bîrgaielor, învăţînd despre "Letopiseţul Ţării Moldovei" sau Legea lui Avogadro. Legea Boyle - Mariotte. Ce plictiseală! Ce treabă să aibă Grigore Ureche cu clasamentul mondial? Şi Avogadro ăsta! De Armani, Cerutti, am mai auzit, da' Avogadro unde să fie? Parcă tot la Milano, pe Vittorio Emanuelle? Sau la Paris? Mariotte se scrie Marriott, şi nu e lege, e hotel. Ecuaţia de gradul doi. Determinantul Delta. Be pătrat minus patru a ce. Delta? O fi, dar e mai bine cu Air France! Patru a ce, patru ace, asta parcă mai merge, aduce a fashion! Botanică! Profaza, anafaza, telofaza. Ce fază! La ce-or ajuta toate astea? Chimie. Alcani, alchene, obţinerea cauciucului natural. Chiar, mi-o fi schimbat papa cauciucurile la maşină?

Vă închipuiţi ce canon (chin, nu aparat de fotografiat, Raluca dragă!) ar fi fost pentru cosmopolita, umblata, eleganta jucătoare de tenis toată această treabă fără rost. Şi mai ales aici, la Tureac, unde curtea şcolii e plină de buşteni care urmează să ajungă în sobă. Celularul se aude prost, munţii Bîrgăului ecranează reţeaua. Internet nu există, piscină n-au, jacuzzi nici atît. Nu există nici un miliardar local să facă un open să nu se plictisească fata. Gîndiţi-vă ce frumos ar suna. TOT. Adică Tureac Open Tennis. Concurenţii ar sta jumătate la căminul cultural, jumătate la cumparativă, iar transportul la arena tuşată cu rumeguş s-ar face cu şareta primarului!

Nu e glumă, noroc că directorul Trifan a fost om de treabă, iar de nea Jean ce să mai vorbim! Au ascultat glasul lui Mircea Sandu şi totul s-a rezolvat. De ce? Cum, de ce, să fie şi Raluca fată cu carte! Există încă în sîngele fiecărui părinte acea hematie care-i spune că odrasla lui trebuie să aibă diplome. Nu contează cît ştie, ce citeşte, diploma e importantă. De parcă Raluca juca mai bine cu reverul dacă avea o ştampilă de absolvire a clasei a noua. Şi de parcă în calificările de la Roland Garros adversarii o întrebau ecuaţia mişcării!

În România s-a dovedit că poţi fi primar de sector al Capitalei fără să ai bacul, de ce n-ai putea să joci tenis doar cu opt clase? Atîta s-a putut, atîta a făcut. N-a avut timp, antrenamente, turnee. Dar, chiar şi cu 8 clase, fata vorbeşte cîteva limbi străine, e plăcută, e inteligentă, i se aprinde becul, ca o dovadă că viaţa nu înseamnă numai fizică cuantică şi chimie analitică. Asta ar fi fost varianta loială. Cum personajul se numeşte Mircea Sandu, cuvîntul "loial" poate fi oricînd înlocuit cu vocabula "pilă". Întotdeauna există oameni dispuşi să dea o mînă de ajutor, în Comitetul Executiv şi nu numai.

Dacă e sîmbătă, e Tudor Octavian

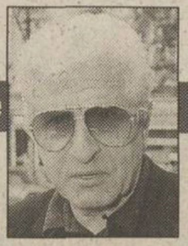

Sporturi vorbite

Cînd sportul românesc nu produce performanţe, rezultate şi spectacole ale personalităţii, se îndesesc certurile, bîrfele, părerile şi comentariile pe de lături. În săptămînile în care nu se întîmplă chiar nimic, cînd numele românilor lipsesc pînă şi din paginile de scandal ale presei sportive internaţionale, iar competiţiile interne agonizează disciplinate în grafic în beneficiul unor tribune vide, vorbirea despre sporturi şi sportivi capătă unele accente isterice. Ca şi cum lupta între cuvinte, duelarea în insulte şi calomnii, mahalageala, mitocăneala la nivel de antrenori şi preşedinţi ar fi substitutul naţional al performanţei. În aceste perioade de stagnare activă se trezesc brusc la păreri o mulţime de mediocri.

"Pe noi nu ne întreabă nimeni nimic - spun oratorii marilor pauze competiţionale - ca şi cum n-am avea şi noi griji, greutăţi în muncă, nevoie de bani, înţelegere." Un astfel de neîntrebat de seamă al unei discipline care, de un timp, îi mulţumeşte publicului numai cu contraperformanţe de prestigiu, cu minunate eşecuri internaţionale, cu înfrîngeri din care avem de învăţat pînă la adînci bătrîneţi s-a văitat - nu însă cu vorbele sale, fiindcă mînuieşte corect doar cîteva, ci prin intermediul unui reporter TV priceput la ghicitul de doleanţe - că tinerii nu mai vin ca altădată la sală, că nu are să le dea destule întăritoare de ambiţie şi susţinătoare de moral, că patronii neglijează sistematic, la toate etajele, truda micilor producători de talente şi că la salariul care i se bagă în traistă ar fi trebuit să se apuce de altceva.

Primul îndemn al omului din public e să-l aprobe respectuos pe milog. Şi să raporteze problemele de conjunctură ale acestuia la situaţia grea a economiei româneşti. Să gîndească aşa: "Are dreptate omul, nimic nu merge!" Al doilea impuls, deşi e rareori tradus în cuvinte, în opinii, se bazează pe nişte evidenţe: publicul absentează de la întrecerile unde se lansează produsele laboriosului anonim de la temelia junioratului nostru, nu fiindcă "n-are oamenii bani". Adevărul este că rărirea spectatorilor la înfruntările mici, mijlocii şi locale se explică nu atît prin sărăcie, cît prin aceea că "n-are oamenii motive". Cînd eram copil mă duceam seară de seară la o sală de box din Brăila, unde antrenau cîţiva foşti mari campioni, ca să mă uit, într-un soi de transă, dimpreună cu zeci şi zeci de gură-cască din cartier, aliniaţi frumos pe băncile scunde de lîngă pereţi, cum lucrează antrenorii cu "băieţii". Nu competiţia era spectacolul-cheie, ci măiestria antrenorilor, personalitatea lor, patetismele lor uşor comice, dar întotdeauna memorabile, exemplul unei vieţi dăruite. Ce era realmente emoţionant, ce ţin minte şi azi, e sentimentul că antrenorii aceia erau foarte interesaţi să ne cîştige, să ne construiască pentru box, în egală măsură cu voinţa pe care o construiau în elevii lor. Noi, publicul modest dintr-un cartier, care n-a dat niciodată mari fani şi mari sponsori, eram pentru foştii mari boxeri un "public ţintă" foarte onorant. Lipsind vreme de cîteva săptămîni, un vecin, regăsit de bancă, mi-a spus că marele Bobinaru ar fi întrebat ce-i cu mine. "Am fost răcit rău", am spus, nespus de mîndru că un meşter de faima lui Bobinaru observa că avea un admirator mai puţin. Am pomenit de simpaticul incident al biografiei mele, de ziua în care m-am simţit un anonim principal al arenei, deoarece antrenorul care cerea zilele trecute bani, oblăduire de la Minister şi o altă organizare a sportului, mai atentă cu juniorii, solicita de la Guvern - ţineţi-vă bine în scaune, dragii mei cititori - nici mai mult, nici mai puţin decît spectatori. Omul acuza organele, oraşele şi, în final, ţara că nu fac nimic, ca să-i umple lui sala cu un cor de aplaudaci. Eventual cu elevi de la şcoli profesionale, cu trupeţi sau cu oameni ai muncii, abia aduşi cu camioanele de la culesul porumbului. Un mic negustor din Montreal îmi mărturisea, prin 1995, că afacerile îi mergeau bine, deşi în coasta magazinului său cu acrituri şi prospături "di pi la noi" avea un Big Market. Negustorul reuşise să-şi construiască 167 de "clienţi stabili". Îi cucerise unul cîte unul, făcîndu-i un soi de fani canadieni ai murăturilor sale.

Nu-i destul că noi, contribuabilii cu cărţi de muncă, dăm la Buget cel mai mare impozit pe salarii din Europa şi, probabil, din lume. Dar mai trebuie să vină la rampă şi toţi întreţinuţii, îngăduiţii şi uitaţii în rosturi ai sportului - totuşi - de masă, ca să ne certe, fiindcă nu-i plătim îndeajuns pentru tot ce nu ştiu, nu pot sau nu vor să facă. Eu, publicul, sînt vinovat, deoarece el, micul meseriaş al sportului, nu se pricepe să mă aducă la stadion. Asta ne mai lipsea: să alocăm o sumă din Buget ca să plătim lumea să vină la stadioane, ca la slujbă. Adică degeaba, aiurea-n tramvai, de sanchi, dar mulţi!

CIRIPITURI — Şcolăriţa din Tureac

După cum ştiţi, Raluca, fiica preşedintelui FRF, Mircea Sandu, şi-a desăvîrşit educaţia şcolară la Tureac, un cătun rătăcit prin munţii Bîrgăului. Sătenii nu pot depune mărturie decît despre asta, nefiind siguri dacă logodnicul Ion Ion Ţiriac şi virtualul socru i-au făcut vreo vizită la faţa locului

GÎNDURI ÎN PLIC

Galeria steliştilor supăraţi

Matei Florescu - e-mail: *Problema mea e că sînt stelist. Şi m-am săturat să-i văd pe alde Piţurcă şi Gigi Becali cum se uită sideraţi la reporteri cînd sînt întrebaţi despre criza de la Steaua. "Criză? Nu e nici o criză, terminaţi-vă cu prostiile!". N-o fi nici o criză. Probabil totul merge conform planurilor de la Lido. Numai că, acum exagerez şi eu cu pretenţiile, aş vrea să văd şi eu echipa asta jucînd fotbal. Florentin Dumitru, care mi-e la fel de drag cum îmi era Tudorel Stoica pe vremuri, se stinge încet, încet şi nu cred că din cauza vreunei infatuări (că nu pare genul), ci din cauză că Piţurcă l-a plimbat pe toate posturile posibile şi îl lasă singur să tragă o echipă după el. Mirel Rădoi a obosit. Trică rămîne în continuare o piatră de moară legată de picioarele oricărui atac. Lui şi lui Pompiliu Stoica se pare că "profesorul" Piţurcă n-a reuşit să le impună nici măcar reguli pe care să le poate formula şi-un suporter orb. Miu urcă şi coboară. În poartă e un penalty continuu (şi cum dracu să nu-ţi tremure mîinile pe minge în clipa în care ştii că orice greşeală te poate trimite la FEPA '74). Claudiu Răducanu e oportunist şi-atît, iar Dănciulescu poartă la gît lasoul pe care Piţurcă îl trage spre el ori de cîte ori Danciu pare să devină un atacant mai bun decît domnia sa. Ăsta nu e fotbal, ăsta nu e sport, asta nu e meserie! Îmi permit să formulez o ipoteză pe care calmul "conducătorilor" stelişti de după meciul retur cu St. Gall mi-a confirmat-o. Păi, de ce să se califice Steaua mai departe? Ca să scoată nea Becali încă nişte sute de mii de para din desagă? Lasă, nene, că ne descurcăm şi fără UEFA. Doar nu ne-nvaţă ăia pe noi ce şi cum cu fotbalul. Făceţi-vă că daţi un gol şi că nu puteţi mai mult. Sînt amărît cum nu vă puteţi imagina. Legendele au încăput pe mîna geambaşilor.*

În principiu, observaţiile dumneavoastră referitoare la jocul Stelei au temei, ultimul episod, cel cu amendarea lui Claudiu Răducanu, confirmînd stilul dictatorial al managerului general din Ghencea. Cît despre ipoteza formulată în final, e greu de crezut că un tip cu vanitatea lui Gigi Becali ar fi acceptat un asemenea tîrg.

Ionuţ Alexandru - Bucureşti. *Îmi permit să vă răpesc puţin din timpul dumneavoastră, rugîndu-vă să lecturaţi scrisoarea mea, concepută ca un epilog a ceea ce s-a întîmplat duminică seara în Giuleşti. Sînt un "ultras" stelist, însă, nota bene, voi fi obiectiv. M-a deranjat foarte tare titlul primei pagini din ProSport, "Rapid Stelar". Este, fără doar şi poate, o exagerare. Scorul de 3-0 este imens faţă de ceea ce s-a jucat în teren. Deşi Steaua nu mai e de mult ce a fost, şi în acest sezon are evoluţii care frizează penibilul, a dominat jocul, cel puţin sub raportul posesiei balonului. Replica dumneavoastră ar putea fi că "acest lucru nu mai înseamnă nimic în fotbalul de azi", că Steaua a jucat totuşi haotic, ceea ce nu e departe de adevăr. Însă Rapid a jucat mult mai prudent (s-a temut clar de Steaua!), iar pragmatismul echipei a făcut să înscrie 3 goluri care au venit contra cursului jocului: la primul, în urma unei lovituri libere care în Anglia sau Italia nu s-ar fi dictat niciodată, Martin Tudor greşind decisiv printr-un plasament defectuos; al doilea gol a venit într-un moment cînd scorul trebuia să fie 1-1, iar al treilea dintr-un autogol. Chiar aţi remarcat ceva "stelar" la aceste faze, ceva sclipitor în jocul Rapiduluil?*

În legătură cu golul valabil al Stelei, nu înţeleg de ce comentatorii ProTV-ului nu au accentuat mai mult acest aspect, aşa cum au făcut, spre exemplu, în timpul şi după meciul Steaua - Craiova 4-1, cînd s-a acuzat la nesfîrşit că Steaua e favorizată de arbitri, că arbitrul viciase rezultatul etc. Rezultatul presiunii mass-media asupra Stelei s-a văzut o etapă mai tîrziu, la meciul cu Naţionalul, cînd Alexandru Tudor a fost artizanul înfrîngerii noastre.

În orice caz, degringolada evidentă din jocul Stelei are mai multe cauze. Îndepărtarea din lot a unor fotbalişti cu personalitate, care ar fi putut face diferenţa în momente grele, precum şi obtuzitatea şi obstinaţia lui Victor Piţurcă în a promova anumiţi jucători şi a gîndi într-o manieră simplistă, rigidă jocul (unde e jocul plin de fantezie al Stelei de odinioară, care ridica tribunele în picioare?) au făcut să trăim ruşinea, pentru că a fost efectiv o ruşine. O ruşine a fost şi gestul lui Pancu din final (un fotbalist care e "zmeu" doar în campionatul intern, în Occident nu ar lustrui decît banca de rezerve, cum s-a şi întîmplat la Cesena - credeţi că dacă ar fi fost cu adevărat ceva de capul lui ar fi plecat din Italia), care s-a dus la galeria rapidistă scandînd cu frenezie "M... Steaua". Un jucător cu adevărat profesionist, de caracter, nu ar face niciodată aşa ceva... Apropo, vi-l puteţi închipui pe Zidane sau pe Gică Popescu procedînd la fel?..

Nu ne închipuim, dar Pancu e doar Pancu, nu e Gică Popescu şi nici Zidane. Altfel, cînd v-aţi deschis sufletul în epistolă, atunci cînd aţi spus că Steaua a controlat jocul şi nu merita să piardă cu 3-0 sau atunci cînd aţi afirmat că jocul favoriţilor dvs. în Ghencea a fost o ruşine?

PROVERBE

"Am jucat degeaba cu Steaua"

Rapidistul **Daniel Pancu**, amendat pentru că l-a înjurat pe oficialul stelist Cornel Cacovean cu 50 de milioane de lei, contravaloarea primei pentru victoria din derbyul etapei trecute

"Şi dacă-l săruta, care era problema? E munca ei şi trebuie să şi-o facă bine"

Dovadă de lipsă de prejudecăţi a lui **Adrian Mutu** în relaţia cu soţia sa. Alexandra joacă în filmul "Garcea", unde într-o scenă trebuie să-l sărute pe eroul principal

"Nu vom lua în considerare această măsură. Gabi Stan va sta pe bancă"

Aşa respectă oficialul braşovean **Romică Paşcu** rezoluţiile forului prezidat de bunul său amic, Mitică Dragomir. LPF i-a interzis antrenorului Gabi Stan să stea pe bancă

"Noi nu prea le avem cu şpriţul, dar de bucurie că a plecat Barbu am ciocnit un pahar"

Jucătorii Petrolului, bucuroşi că au scăpat de fostul antrenor, Marin Barbu

"Mi-am rupt mîna de scîrba lui Magiun, care nu ştie ce vrea de la mine"

Petrolistul **Florin Pancovici**, explicînd cum a reuşit să-şi fractureze braţul în partida de la Braşov

"Ar fi bine ca Galatasaray să încheie un contract pe viaţă cu Mircea Lucescu, aşa cum a procedat şi Auxerre cu Guy Roux"

În ciuda înfrîngerii cu Lazio, ziarul turc **Milliyet** continuă să-l laude pe Mircea Lucescu

PRO SPORT
FONDAT 1997
Redactor şef CĂTĂLIN TOLONTAN *(tel. 303.39.97)*
• *Redactor şef adjunct* ANDREI VOCHIN *(tel. 303.39.82)*
• *Şef departament fotbal* BOGDAN STAMATOIU *(tel. 303.39.71)*
• *Şef departament sporturi* LUMINIŢA PAUL *(tel. 303.39.79)*
• *Şef departament fotbal internaţional* ANDREI NICULESCU *(tel. 303.39.83)*
• *Şef departament reporteri speciali* GRIGORE CARTIANU *(tel. 303.39.77)*
• *Editorialişti* ALIN BUZĂRIN, CRISTIAN GEAMBAŞU *(tel. 303.39.85)*
• *Seniori editori* MIHAI CIUCĂ, ION CUPEN *(tel. 303.39.86)*
• *Art director* MARIAN TOADER *(tel. 303.39.62)*

• *Reporteri speciali* EMANUEL TERZIAN (adjunct - *tel. 303.39.76*), DECEBAL RĂDULESCU, COSTIN ŞTUCAN, IOAN VIOREL • *Fotbal* AUGUSTIN ROMAN (adjunct - *tel. 303.39.70*), EDUARD APOSTOL, IOAN BRATU, LIVIU CHIRIŢĂ, CRISTIAN CREŢU, VALENTIN DAMIAN, ADRIAN FLOREA, JUSTIN GAFIUC, FLORIN GONGU, MARIUS MĂRGĂRIT, RADU OPRIŞAN, MIHAI PAUL, HORAŢIU SIMA, CĂTĂLIN ŢEPELIN, CRISTI ZAGARADNIUC • *Fotbal internaţional* AURELIAN BOTEZATU, THEO JUMĂTATE, BENIAMIN OSMAN, CONSTANTIN POPESCU, DANIEL SCORPIE • *Sporturi* ADRIAN GEORGESCU (adjunct), CRISTINA BOLD, LUMINIŢA DICULESCU, OANA DUŞMĂNESCU, MIRELA NEAG • *Mondene* FLORIANA IACOB • *Utile* MARIUS NĂESCU (şef secţie - *tel. 303.39.95*) • *Corespondenţi zonali* CRISTIAN MARINESCU (Muntenia), CRISTI STĂNCESCU (Oltenia), OVIDIU GANCEA (Banat), OVIDIU MINEA (Moldova), NARCIS GĂVAN (Dobrogea) • *Corespondenţi permanenţi în străinătate* VLADIMIR MORARU (Los Angeles), DAN BURLAC (Paris), BENO DAVID (Tel Aviv), ARCADIE ZAPOROJANU (Chişinău) • *Caricaturist* EMIL MIERLĂ • *Secretariat de redacţie* RĂZVAN MICLEA, CRISTIAN AGIU, MARIAN ANDREANA, ANGELA IANCU, MANUELA MĂXINEANU, EMIL MIHAIU • *Editor imagine* DAN BUCUR • *Imagine* MEDIAFAX FOTO: ILIE MARIAN (şef divizie), GABRIELA ARSENIE, CRISTIAN PREDA, CĂTĂLIN LUŢU • *Desk* MARIAN BUSUIOC, CLAUDIA CĂLIN, ANA-MARIA GEORGESCU, MARIA LODROMAN • *IT* LIVIU MATACHE (şef secţie), VERONICA SÎRBU, MARIAN GHEORGHIESCU, IRINA VISARION • *Layout* BOGDAN LUBEN (şef secţie), LAURENŢIU APETRI, DIANA BACEA, CĂTĂLIN CONSTANTINESCU, MARIANA CRĂCIUNESCU, ALEXANDRU MIELUŞ, STELA TĂNASE, LAURA TRANDAFIR, LUMINIŢA TOMA, RUXANDRA TUDOR, ILEANA ZOTA • *Vînzări de publicitate* CĂTĂLINA ZAMAN, CEZAR BURLAN, ANDREI BIJUTESCU, CRISTI MARTAZAN, BOGDAN PREDOIU, FLORENTINA STANCIU (tel: 303.39.84; 303.39.87; 303.39.91; 303.39.67; fax: 303.39.98) • *Cercetare* ZENO CAPRARIU • *Marketing* MIHAELA MANOLACHE • *PrePress* MEDIA GRAPH SERVICES • *Difuzare* NDC S.R.L., FLORIN BEJAN (director general), DAN MIREANU (director operaţional - 223.21.00)

Editor PRO SPORT S.A.
Director General OVIDIU IOANIŢOAIA
Director executiv AURA IORDAN; *Director producţie* LUCIAN RADU
PRO SPORT S.A. o companie a PROSPORT GROUP
Director General OVIDIU IOANIŢOAIA

Redacţie: Bucureşti, Str. Luterană 11, et.1, sector 1,
Tel: 303.39.07; **Fax:** 303.39.58
Web site: http://www.prosport.ro
E-mail: prosport@prosport.ro,
Difuzare: Tel.: 223.21.00; 222.82.64 **Fax:** 223.21.01
Tipar Imprimeriile Media Pro **Comenzi:** Tel. 490.82.47; Fax 490.82.43

Sîntem la dispoziţia ta în fiecare zi! Sună la: 01-303.39.95 zilnic între 11-18. Întrebările şi sugestiile tale vor fi ascultate de Floriana Iacob. Scrisorile pentru "Poşta Redacţiei" pot fi trimise pe adresa ProSport OP1, CP94, Bucureşti

ISSN 1453-3707

Ediţia de Transilvania
Redacţie: Cluj Napoca, B-dul. 21 Decembrie 1989 nr. 146
Tel: 064.190.721, 064.447.809; **Fax:** 064.191.471
E-mail: prosport@clujeanul.ro

Publisher ADRIAN POP • *Coordonator ediţie* ALIN FORNADE • *Responsabil corespondenţi* RAMONA MÎNZAT • *Redactori* RADU BICHIŞ, DAN BRIE, ADINA OŞAN • *Secretariat de redacţie* DORIN PRUNĂ • *Foto* RAREŞ BEURAN • *IT* VALENTIN STEGARU • *Vînzări* LOREDANA FĂT, MAGDA FILIMON, DANIEL DINEA (*tel. 064.431.700*) • *Producţie* MIHAI MALOŞ
Difuzare: NDC Cluj Fax: 064.412.699
Tipar Imprimeriile Media Pro Cluj
Comenzi: Fax 064.411.167; Tel 064.447.886;

Sugestiile şi scrisorile tale pentru Ediţia de Transilvania le aşteptăm la OP 13, CP 69, Cluj Napoca

ABONAMENTELE la ProSport se pot face la orice oficiu poştal sau filială RODIPET, ziarul fiind înregistrat la numărul 1065 în catalogul publicaţiilor

U CRAIOVA - SPORTUL

"Studenți" restanțieri

Oltenii n-au mai cîștigat din etapa a 6-a, în vreme ce bucureștenii n-au mai cucerit 3 puncte într-un meci din runda a 5-a

STADION "ION OBLEMENCO"

U CRAIOVA 15:00 **SPORTUL**

U Craiova: Baldovin, D. Rednic, Naicu, D. Alexa, Bărcăuan, Preda, Danciu, Vochin, Manta, M. Sava, C. Dobre
Sportul: G. Bucur, Cr. Irimia, Diniță, C. Lazăr, Galamaz, Stanca, Cruceru, Mazilu, Secăreanu, Păduret, Rusu

Antrenor Florin Marin — Antrenor Ioan Andone

Arbitru Șt. Erdei (Oradea). **Asistenți** A. Damian (Blaj), M. Albon (Cluj). **Arbitru de rezervă** V. Berbecaru (Rm. Vîlcea). **Observatori** M. Stoenescu, D. Petrescu (ambii din București)

Rezerve 21. D. Tudor, 3. Dragomir, 6. Burcă, 11. Călin, 16. Șuleap, 19. Silvășan, 20. Grigorie
Absenți Stoican, Verdeș (suspendați), Crăciunescu, Domocoș, C. Dinu, V. Iacob (accidentați)

Rezerve 12. Stănciolu, 3. Georgescu, 15. V. Negru, 16. Secăreanu, 18. O. Chihaia, 21. Ciubotariu, 22. A. Dumitru, 14. Nițu
Absenți Farmache, Musteață (accidentați), Păunescu (la "tineret")

Bilete 15.000 de lei - intrare generală

MEDIAFAX FOTO

"Doar presa a avut de cîștigat!"

Președintele Consiliului de Administrație al echipei din Regie, Vasile Șiman, a spus despre amenda încasată de Ioan Andone, după meciul cu FCM Bacău, că "este una exagerată, enormă pentru un antrenor din campionatul intern. Vom face apel și sperăm că va fi diminuată". Șiman a mai spus că "nu m-am gîndit cine va plăti sancțiunea, dar asta are mai puțină importanță! Numai să-și revină echipa!". Tehnicianul Ioan Andone *(foto)* a adăugat că "am greșit și acum trebuie să plătesc. Din propriul buzunar, că doar nu-mi dă clubul banii! Îmi pare rău acum că am spus acele cuvinte, numai eu am avut de pierdut. Ce, nu dă cineva puncte pentru declarații?! Doar presa a avut de cîștigat!". *(Marian Ursescu)*

MEDIAFAX FOTO

VA SPARGE GHEAȚA? *În urmă cu un an, Cosmin Bărcăuan evolua în echipa națională și înscria în poarta Iugoslaviei. În acest campionat, n-a izbutit niciodată să marcheze, deși a fost titular în toate cele 10 meciuri disputate pînă acum*

Adrian Florea
Marian Ursescu

Pare greu de crezut, dar Universitatea n-a mai bătut pe nimeni de 41 de zile! Ultimul succes al craiovenilor s-a înregistrat pe 15 septembrie, un 1-0 la Piatra Neamț obținut de fostul antrenor, Marian Bondrea, tocmai în fieful actualului manager general al "juveților", Florin Marin, la capătul unui meci care a ridicat foarte multe semne de întrebare. Sportul Studențesc stă chiar mai rău la acest capitol, Diniță și compania părăsind ultima oară terenul în postură de învingători pe 8 septembrie, cînd s-au distrat cu UM Timișoara (3-0). În condițiile unui joc cinstit, e dificil de spus care dintre echipe va pune astăzi capăt seriei negre, oltenii putînd fi considerați favoriți doar pentru că dispută partida pe teren propriu. Altfel, infirmeria "Științei" e chiar mai plină decît în alte dăți, numeroaselor accidentări adăugîndu-li-se suspendarea căpitanului Stoican. Cu toate aceste probleme, Florin Marin e condamnat să cîștige pentru prima oară de la revenirea la cîrma alb-albaștrilor, altfel atmosfera în Bănie se va înnegura și mai tare, pătimașii suporteri așteptîndu-l la cotitură.

De partea cealaltă, antrenorul Ioan Andone, "șifonat" după amenda de 50 de milioane primită după declarațiile incendiare la adresa arbitrului Constantin Frățilă, are de ales la Craiova între clasicul 4-4-2 pe care-l joacă echipa de obicei și 5-4-1, ultimul modul tactic dînd roade în meciul cu Astra, de unde "studenții" s-au întors cu singurul punct din deplasare. Tehnicianul oaspeților are și el două probleme de efectiv, Musteață și Farmache nefăcînd deplasarea la Craiova.

"NE E LEHAMITE!"

După ce, la meciul cu Dinamo, au umplut tribunele stadionului "Ion Oblemenco", suporterii olteni au anunțat că astăzi nu vor mai veni decît cel mult 4.000. "Ne e lehamite de ce se întîmplă la echipa asta! În vară, am făcut un pact cu domnul Nețoiu: noi nu-l mai contestăm, iar dînsul face performanță. În vreme ce nouă nu ni se poate reproșa nimic, jucătorii și-au bătut joc și de ei, și de noi. Nu merită nici să-i aplauzi, cînd vezi că <li se rupe>", a declarat Gabi "Blondu", liderul galeriei. *(Cristi Stăncescu - Craiova)*

ÎȘI PIERDE PREDA POSTUL?

Partida de astăzi va însemna debutul lui Dan Alexa în tricoul Universității, care are șanse foarte mari de a fi titularizat în condițiile în care Domocoș e accidentat, iar Burcă a jucat foarte slab la Constanța. Totodată, Ștefan Preda ar putea fi înlocuit în poartă cu Daniel Tudor, fostul "astral" avînd acum două zile cîteva contre cu Florin Marin, care s-ar putea să-l coste postul între buturi. *(Cristi Stăncescu - Craiova)*

Situația jucătorilor din Divizia Fantastică înaintea etapei a 11-a

DIVIZIA FANTASTICĂ 2001 2002 PETROM Esența mișcării

GLORIA - DINAMO

Duminică, ora 15:00, TV România 1

Cod	Jucător	Situație la zi	Șansă de joc	Pct. et.10	Total pct.
010	Cîmpeanu	titular	100%	-3	17
034	Jula	titular	100%	1	19
040	Miclăuș	la Gaz Metan		0	0
055	Săsărman	accidentat	0	0	0
071	Mîndrean	titular	100%	1	18
104	Miszti	titular	100%	2	20
117	V. Popa	titular	100%	-1	23
125	Velcea	titular	100%	1	15
143	Coroian	titular	100%	4	20
154	Dăncuș	apt	30%	0	0
155	H. Cioloboc	titular	100%	1	26
160	Ceaușu	titular	100%	1	15
185	Sînmărtean	titular	100%	2	24
201	Vrăjitoarea	apt	40%	0	2
225	Turcu	apt	30%	1	4

Cod	Jucător	Situație la zi	Șansă de joc	Pct. et.10	Total pct.
019	Prunea	apt	10%	0	4
031	Semeghin	accidentat	0	0	14
045	Ciurar	la Gaz Metan		0	0
066	Fl. Pîrvu	titular	100%	0	15
074	Tîlvan	titular	100%	2	18
082	V. Năstase	titular	100%	3	24
096	Mihali	retras		0	0
115	Onuț	titular	100%	0	9
116	Bolohan	titular	100%	2	25
118	Kiriță	apt	70%	0	16
122	Păcurar	la Foresta		0	0
169	V. Munteanu	apt	70%	0	4
170	Buia	la tineret		1	16
187	Tameș	titular	100%	1	27
192	Lupescu	plecat de la echipă		0	10
206	Zicu	apt	60%	0	8
223	S. Ilie	la tineret		0	3
235	Cl. Drăgan	apt	70%	1	7
245	Cl. Niculescu	titular	100%	2	23
247	Mihalcea	titular	100%	2	38

FC NAȚIONAL - FARUL

Sîmbătă, ora 17:00, TV România 1

Cod	Jucător	Situație la zi	Șansă de joc	Pct. et.10	Total pct.
016	Vintilă	titular	100%	5	23
038	Iordache	apt	50%	0	5
068	Curt	titular	100%	3	17
076	Ad. Matei	titular	100%	3	20
086	Potocianu	apt	80%	2	15
094	Carabaș	titular	100%	3	27
102	Papură	plecat în Israel		3	25
110	P. Marin	titular	100%	3	11
127	Ov. Petre	accidentat	0	0	12
139	Falub	apt	50%	0	4
171	G. Coman	titular	100%	1	18
177	G. Popescu	titular	100%	2	24
200	Mitrovici	titular	100%	1	28
226	Caramarin	titular	100%	2	24
240	Sg. Radu	titular	100%	1	27
249	R. Niculescu	accidentat	10%	0	4

Cod	Jucător	Situație la zi	Șansă de joc	Pct. et.10	Total pct.
005	Curcă	titular	100%	-1	9
023	Cr. Petcu	apt	50%	0	5
024	Senin	titular	100%	6	25
036	Culeafă	apt	10%	0	0
050	I. Barbu	titular	100%	5	28
114	Trofin	titular	100%	0	10
129	Cristocea	titular	100%	3	29
134	Chirea	titular	100%	2	18
141	Bădescu	apt	10%	0	16
165	Abăluță	titular	100%	2	20
197	Țeican	apt	50%	0	6
205	L. Mihai	titular	100%	9	29
221	Cr. Negru	titular	100%	2	4

FCM BACĂU - ASTRA

Sîmbătă, ora 20:30, Acasă

Cod	Jucător	Situație la zi	Șansă de joc	Pct. et.10	Total pct.
001	Ignătescu	accidentat	0	1	6
018	Lucescu	titular	100%	4	10
027	Codreanu	titular	100%	2	16
033	Fl. Ganea	apt	50%	0	14
054	Bolfă	la FC Onești		0	0
088	R. Ciobanu	titular	100%	3	16
106	Gireadă	titular	100%	2	15
124	Vetrea	la FC Onești		0	1
133	Fl. Croitoru	la FC Onești		0	1
138	Pitu	titular	100%	4	23
157	Apostol	titular	100%	2	15
186	Iftodi	apt	50%	0	15
208	Zlati	la FC Onești		0	0
215	Fl. Petcu	titular	100%	4	12
228	Bădoi	titular	100%	2	12
238	Ciocoiu	apt	60%	0	11
239	Cursaru	titular	100%	5	30

Cod	Jucător	Situație la zi	Șansă de joc	Pct. et.10	Total pct.
014	Mulțescu	titular	100%	4	21
029	Mihart	titular	100%	2	28
063	Lingurar	apt	70%	3	5
070	Negoiță	titular	100%	0	22
095	Lăcustă	apt	40%	0	21
111	Petroesc	titular	100%	4	31
173	Crăciun	titular	100%	1	15
179	Ilyeș	titular	100%	1	19
214	M. Dăscălescu	apt	50%	0	12
229	Dună	titular	100%	2	22
233	Bîrsan	titular	100%	0	14
234	Mihalache	accidentat	0	0	0

OȚELUL - FC BRAȘOV

Sîmbătă, ora 15:00

Cod	Jucător	Situație la zi	Șansă de joc	Pct. et.10	Total pct.
017	Cr. Munteanu	titular	100%	4	22
022	L. Nemțanu	la Fulgerul Bragadiru		0	0
028	A. Toma	titular	100%	3	23
053	Ghionea	titular	100%	4	25
079	Tofan	titular	100%	3	18
089	Pelin	titular	100%	3	23
142	Maleș	apt	50%	0	2
152	Boștină	titular	100%	2	20
159	V. Tănase	nelegitimat		0	0
174	B. Andone	titular	100%	1	22
175	Baștină	titular	100%	1	22
224	Guriță	titular	100%	1	25

Cod	Jucător	Situație la zi	Șansă de joc	Pct. et.10	Total pct.
011	Arcanu	rezervă	0	0	
013	Dossey	titular	100%	0	19
032	Fl. Moldovan	titular	100%	6	16
039	I. Andrași	apt	60%	2	12
059	Cazangiu	la Gaz Metan		0	0
083	Isăilă	titular	100%	3	25
099	Bodea	titular	100%	3	25
103	Buta	titular	100%	2	21
107	Măuță	apt	40%	0	0
137	Stere	titular	100%	5	19
151	I. Badea	accidentat	0	0	9
168	Cocan	titular	100%	0	13
184	Buga	apt	40%	2	19
217	Iorga	titular	100%	4	7
241	Vascko	apt	70%	0	3

FC ARGEȘ - RAPID

Sîmbătă, ora 14:30, ProTV

Cod	Jucător	Situație la zi	Șansă de joc	Pct. et.10	Total pct.
009	Colceag	titular	100%	0	4
046	M. Stan	apt	50%	0	12
062	Stroe	apt	30%	0	15
067	Șomcherechi	titular	100%	1	8
075	Bogoi	titular	100%	2	13
081	Crivac	titular	100%	2	11
084	Diță	titular	100%	1	21
098	Dancia	apt	50%	0	6
147	Gr. Tudor	apt	60%	0	6
162	A. Chiriță	apt	20%	0	7
163	Cr. Vlad	apt	60%	0	5
181	Bălașa	titular	100%	2	17
202	N. Dică	titular	100%	2	16
210	Ghindă	apt	20%	0	0
213	Bukvici	accidentat	10%	1	9
231	Bîrdeș	la Inter. Pitești		0	5
246	Vlădoiu	titular	100%	2	10

Cod	Jucător	Situație la zi	Șansă de joc	Pct. et.10	Total pct.
012	Dolha	bolnav	0	0	26
061	Raț	titular	100%	4	26
065	Maftei	accidentat	0	0	0
073	Dulca	plecat		0	0
077	Șoavă	apt	70%	3	21
085	D. Chiriță	titular	100%	4	18
092	Perjă	apt	30%	0	18
100	Mutică	titular	100%	7	13
108	Frăsineanu	plecat în Israel		0	0
112	Stanciu	apt	80%	3	21
119	Iencsi	titular	100%	4	29
150	N. Răducan	apt	50%	0	1
164	Bundea	plecat în Germania		0	0
180	Schumacher	titular	100%	2	29
183	Ghioane	la Dinamo Kiev		0	0
188	Măldărășanu	apt	70%	2	14
190	Sabău	titular	100%	3	19
219	V. Ion	plecat		0	0
222	N. Constantin	apt	70%	0	2
236	R. Niță	titular	100%	2	13
248	Pancu	suspendat	0	7	41

PETROLUL - CEAHLĂUL

Sîmbătă, ora 15:00

Cod	Jucător	Situație la zi	Șansă de joc	Pct. et.10	Total pct.
002	Cernea	titular	100%	-3	1
004	Irimia	accidentat	0	0	7
030	Oancea	apt	80%	2	2
035	Lupșa	titular	100%	1	17
041	M. Roșu	la FC Bihor		0	0
056	V. Voinea	apt	50%	1	9
064	Toporan	titular	100%	1	16
091	Rohat	titular	100%	1	18
130	A. Savu	titular	100%	1	18
144	E. Tudor	accidentat	0	0	14
153	Pancovici	accidentat	0	1	15
189	D. Todoran	apt	50%	0	18
211	Gh. Orlando	titular	100%	1	18
230	Costescu	titular	100%	5	23

Cod	Jucător	Situație la zi	Șansă de joc	Pct. et.10	Total pct.
015	Lefter	apt	30%	0	4
048	Purică	titular	100%	2	12
057	Domșa	plecat		0	5
058	Alistar	titular	100%	3	8
078	M. Ionescu	titular	100%	3	11
132	T. Șerban	titular	100%	2	11
146	Solomon	titular	100%	2	22
148	Botez	apt	50%	0	0
158	Enache	titular	100%	8	20
172	C. Ilie	titular	100%	2	16
199	M. Nemțanu	apt	20%	0	0
242	Axinia	accidentat	0	2	15

STEAUA - UMT

Duminică, ora 20:30, ProTV

Cod	Jucător	Situație la zi	Șansă de joc	Pct. et.10	Total pct.
020	M. Tudor	titular	100%	-2	5
044	Bordeanu	apt	30%	0	3
072	Miu	titular	100%	1	23
080	Mitriță	titular	100%	0	20
090	B. Nicolae	apt	80%	3	20
101	D. Bălan	apt	40%	0	3
109	Baciu	apt	70%	1	10
113	P. Stoica	titular	100%	1	26
120	Rădoi	accidentat	0	0	23
166	Paraschiv	apt	60%	2	6
178	Falemi	apt	80%	0	8
182	Lincar	apt	20%	0	11
191	Liță	titular	100%	0	16
193	Fl. Dumitru	titular	100%	1	28
194	Neaga	suspendat	0	0	13
195	Trică	titular	100%	0	29
232	Dănciulescu	titular	100%	0	25
244	Cl. Răducanu	titular	100%	1	17

Cod	Jucător	Situație la zi	Șansă de joc	Pct. et.10	Total pct.
008	Almășan	scos din lot		0	-6
021	Goșa	titular	100%	2	10
037	Briciu	titular	100%	2	10
043	M. Kovacs	apt	30%	0	3
051	Mada	titular	100%	2	14
121	Ritter	la tineret		0	3
135	Marișescu	accidentat	0	0	0
161	Fl. Călin	titular	100%	3	17
167	Vlaicu	titular	100%	3	16
196	Cojan	apt	30%	0	0
207	Giuchici	apt	60%	0	5
216	Săvoiu	apt	50%	0	5
227	Gușatu	la FC Bihor		0	0

U CRAIOVA - SPORTUL

Sîmbătă, ora 15:00

Cod	Jucător	Situație la zi	Șansă de joc	Pct. et.10	Total pct.
003	Neamțu	la Rocar		0	0
006	Bogdan	transferabil		0	0
047	Vochin	titular	100%	1	16
060	Florea	la Șahtior Donețk		0	0
069	Baldovin	apt	80%	0	14
087	Naicu	titular	100%	0	8
093	Stoican	suspendat	0	2	23
097	Dragomir	apt	70%	1	16
105	C. Dobre	titular	100%	5	20
126	Șt. Grigorie	apt	50%	0	13
131	D. Rednic	titular	100%	0	8
140	Danciu	titular	100%	4	14
145	M. Mitu	plecat în Belgia		0	0
149	Domocoș	accidentat	0	0	18
176	M. Sava	titular	100%	3	8
203	Iacob	accidentat	0	0	7
212	Manta	apt	80%	3	6
218	I. Savu	plecat în China		0	12
237	Bărcăuan	apt	80%	0	9

Cod	Jucător	Situație la zi	Șansă de joc	Pct. et.10	Total pct.
007	Stanca	titular	100%	-3	3
025	Musteață	accidentat	20%	2	17
026	Secăreanu	titular	100%	2	5
042	Farmache	accidentat	0	0	10
049	Păunescu	accidentat	0	0	0
052	Galamaz	titular	100%	2	19
123	A. Dumitru	apt	50%	0	8
128	Cr. Irimia	titular	100%	2	9
136	G. Bucur	titular	100%	2	24
156	Păduret	titular	100%	3	25
198	Mazilu	apt	70%	2	22
204	O. Chihaia	apt	70%	1	7
209	Ciubotariu	apt	50%	0	9
220	Diniță	titular	100%	3	20

Schimbările de ultim moment față de tabelul de mai sus aparțin antrenorilor celor 16 formații

Grupaj statistic realizat de Marian Toader, Bogdan Luben, Liviu Matache și Ion Popescu

Probleme pentru Lazăr

Pe lîngă indisponibilitățile știute, antrenorul Costel Lazăr *(foto)* are încă două probleme, portarul Cernea resimțind dureri la gleznă, iar Todoran nu este încă refăcut după comoția cerebrală suferită în urmă cu două săptămîni, jucătorul fiind incert. În ceea ce-l privește pe tehnicianul Petrolului, care are categoria a II-a, el va putea sta astăzi pe bancă, dar Cornel Drăgușin, secretarul Direcției Tehnice a FRF, a spus că abia săptămîna viitoare se va hotărî dacă Lazăr va primi dispensă pînă la iarnă cînd va susține examenul de promovare. "Nu am pus încă semnătura noastră pe contractul lui de tehnician, dar problema se poate rezolva amiabil așa cum s-a mai întîmplat și în alte cazuri", a spus Drăgușin. *(Eduard Apostol)*

STADION "ILIE OANĂ"

PETROLUL 15:00 **CEAHLĂUL**

Petrolul: 12 Cernea; 21 D. Badea, 4 Rohat, 3 Toporan; 5 Lupșa, 8 A. Savu, 6 Voinea, 15 Gherghiceanu, 25 Oancea; 11 Orlando, 9 Costescu
Ceahlăul: 12 Covrig; 16 Purică, 24 Forminte, 6 M. Ionescu, 26 Alistar, 17 Roșoagă; 8 C. Ilie, 19 T. Șerban, 9 Pîcleșan, 10 Solomon; 7 Enache

Antrenor Costel Lazăr — Antrenor Jean Gavrilă

Arbitru M. Salomir (Cluj). **Asistenți** D. Lăzărescu, Ad. Vidan (ambii București). **Arbitru de rezervă** T. Balmuș (Galați). **Observatori** M. Ionescu (București), Ad. Porumboiu (Vaslui)

Rezerve 1. C. Grigore, 10. Todoran, 14. Irimescu, 16. Pașcovici, 18. Costache, 23. Cl. Tudor, 27. I. Gheorghe
Absenți Irimia, Diaconu, Pancovici, E. Tudor (accidentați)

Rezerve 1. Lefter, 4. Luput, 5. Axinciuc, 11. Botez, 18. Bănceu, 23. Avădanei, 28. Feizula
Absenți Axinia (accidentat), M. Nemțeanu (nerefăcut)

Bilete: 30.000 de lei - intrare generală

PORUMBOIU PREȘEDINTE

Delegat ca observator la acest meci, fostul arbitru internațional Adrian Porumboiu a acceptat ieri să devină președinte al secției de fotbal a Clubului Sportiv al Jurnaliștilor, a cărui echipă este medaliată cu aur la Olimpiada Jurnaliștilor de la Almeria. Această numire vine la doar cîteva săptămîni după ce Primăria Vaslui i-a acordat titlul de Cetățean de Onoare.

Al doilea prieten la rînd

Rednic trebuie să înfrunte, pentru a doua oară consecutiv, un bun prieten, după Andone venind rîndul lui Mulțescu. "Am o relație foarte bună cu Gigi, am jucat din '83 împreună, la un moment dat el fiindu-mi și antrenor. Am rămas surprins cînd am văzut că a fost numit la Astra, deoarece erau vehiculate alte nume, dar și pentru că fiul său, Cătălin, e portar acolo. Oricum, noi trebuie să învingem și pentru că trebuie să-i facem trei puncte cadou primarului, cu ocazia onomasticii sale", a spus Rednic. *(Cristi Zagaradniuc)*

STADION "DUMITRU SECHELARIU"

FCM BACĂU 20:30 **ASTRA**

FCM Bacău: 1 Lucescu; 2 Codreanu, 17 E. Baciu, 16 R. Ciobanu, 4 Gireadă, 24 Apostol; 22 Bădoi, 25 Nivaldo, 7 Pitu; 11 Cursaru, 20 Fl. Petcu
Astra: 1 Mulțescu; 2 L. Dobre, 5 Petroesc, 3 Pufu, 4 Negoiță; 8 Ilyeș, 24 Mihart, 11 Dună, 7 Crăciun; 20 Gavrilescu, 17 Bîrsan

Antrenor Mircea Rednic — Antrenor Gheorghe Mulțescu

Arbitru A. Heleșteanu (Iași). **Asistenți** P. Gheba (Tulcea), Z. Szekely (B. Mare). **Arbitru de rezervă** C. Paraschiv (Iași). **Observatori** C. Gheorghe (Suceava), M. C. Ionescu (București)

Rezerve 21. Kaltenbek, 9. Ciocoiu, 10. Iftodi, 14. M. Croitoru, 15. Văduva, 18. M. Ilie, 19. Fl. Ganea
Absent Ciurlea - în recuperare

Rezerve 12. Filip, 9. M. Dăscălescu, 16. D. Bălașa, 18. Lingurar, 21. Pintilie, 19. St. Stancu, 26. Movilă
Absenți - Lăcustă, Mihalache, Ciorea (accidentați)

Acasă - în direct

Intrare generală - 40.000 lei.
Copiii și foștii jucători ai Bacăului au acces gratuit

Divizia Fantastică (01) 30.70.800

Telefonul automat este disponibil 24 de ore din 24, fără taxe suplimentare
Azi, pînă la ora 13:30, se pot face schimbări pentru etapa a 11-a la telefoanele

311.21.13, 311.02.14, 311.02.13 și 312.17.40

Modifică-ți echipa folosind și adresele noastre de Internet:
www.prosport.ro și www.diviziafantastica.ro

STEAUA - UMT

Pentru refacerea moralului

După eşecul din Giuleşti, roş-albastrii nici nu concep să se împiedice de timişoreni, deşi oaspeţii vin cu ambiţii mari după prima victorie din acest campionat

Marius Mărgărit
Dan Popescu
(Timişoara)

Ecourile derbyului cu Rapid nu s-au stins în Ghencea. Se mai fac încă auzite acuze la adresa asistentului Tudor Constantinescu, pentru golul lui Dănciulescu, sau a fazei din care Pancu marca de 2-0. Ce rămîne însă e rezultatul, care i-a aruncat pe stelişti la 5 puncte de lider. În Ghencea vine "lanterna", prilej tocmai bun pentru roş-albaştri să-şi panseze rănile de după şocul de lîngă şine. Ştefan Iovan recunoştea că "ne-a afectat înfrîngerea din Giuleşti, dar n-o să facem din asta o tragedie. N-am abandonat lupta, iar jucătorii noştri sînt conştienţi că un pas greşit cu UMT ne-ar scoate definitiv din lupta pentru campionat". La rîndul său, Victor Piţurcă, care nu poate miza pe trei piese de bază, Neaga, Rădoi şi Lincar, avertiza că partida cu timişorenii nu este deloc simplă, pentru că "ei nu au nimic de pierdut, dar noi sîntem obligaţi să cîştigăm".

Imediat după prima victorie din campionat, cu Gloria Bistriţa, sub impulsul emoţiilor, antrenorul Gigi Staicu îşi dădea cuvîntul de onoare că "mergem în Ghencea să batem!". Ulterior, entuziasmul s-a mai estompat, tehnicianul echipei din Pădurea Verde afirmînd că "deşi Steaua are jucători mai valoroşi, noi ne vom juca şansele". Bănăţenii nu-l vor putea folosi pe Florin Bătrînu, acesta fiind indisponibil pentru trei săptămîni, însă îşi doresc să furnizeze surpriza rundei, "mai ales că este un meci televizat şi avem ocazia ca o ţară întreagă să vadă cît de mult a crescut jocul echipei în ultimul timp".

STADION STEAUA
STEAUA 20:30 **UMT**

STEAUA: 12 M. Tudor; 20 Mitriţă, 3 Miu, 11 B. Nicolae, 2 Fl. Dumitru; 8 P. Stoica, 10 Trică, 18 Falemi, 15 Liţă; 14 Cl. Răducanu, 19 Dănciulescu
Antrenor Victor Piţurcă

UMT: 79 Buturugă; 2 Briciu, 6 Mada, 15 Utfineanţ, 20 Maxim; 7 Goşa, 10 Vlaicu, 5 Fl. Călin, 3 Roman; 23 Mariş, 18 Cl. Balaci
Antrenor Gheorghe Staicu

Arbitru S. Corpodean (Alba Iulia). **Asistenţi:** Fl. Hîncu (Braşov), E. Pîrvulescu (Mediaş). **Arbitru de rezervă** V. Bratu (Amara). **Observatori** M. Dridea (Ploieşti), C. Sorescu (Piteşti)

Rezerve: 23. Nae, 4. Baciu, 7. M. Luca, 13. Vintilă, 17. D. Bălan, 21. Paraschiv, 25. Al. Piţurcă
Absenţi: Neaga (suspendat), Rădoi, Lincar (accidentaţi)

Rezerve: 13. Bălici, 9. Giuchici, 11. C. Bar, 14. Cojan, 16. S. Bar, 19. Purda, 22. Săvoiu
Absenţi: D. Radu, M. Kovacs (trimişi la tineret), Nincsovics (suspendat), Marişescu, Bătrînu (accidentaţi)

ProTV - în direct (duminică) | **Bilete:** 100.000 de lei la tribuna "0", 75.000 de lei la tribuna I, 50.000 de lei la tribuna a II-a, 30.000 de lei la peluze

DE LA CAPĂT, *Pentru Trică şi colegii săi, meciul cu timişorenii pare cel mai nimerit prilej să reînceapă cursa de urmărire a Rapidului*

Rădoi nu joacă

Internaţionalul Mirel Rădoi *(foto)*, care a lipsit de la derbyul din Giuleşti din cauza unei suspendări, nu va juca împotriva timişorenilor. Chinuit de o sciatică de mai multă vreme, fundaşul abia a început antrenamentele uşoare şi nu va fi forţat în această etapă, nefiind nici măcar reţinut în lot. Se încearcă revenirea sa în primul "11" în partida de Cupă, cu CSM Reşiţa, astfel încît internaţionalul să evolueze măcar într-un joc, în perspectiva importantei întîlniri de peste o săptămînă cu Dinamo. Incert pentru confruntarea cu UMT e Paraschiv, care a acuzat dureri la genunchi după "amicalul" susţinut cu echipa naţională de tineret împotria Ucrainei. *(Cătălin Ţepelin)*

PIŢURCĂ NEMULŢUMIT

Antrenorul Stelei nu s-a declarat satisfăcut de suspendarea de 5 etape dictată împotriva lui Tudor Constantinescu, asistentul care a anulat roş-albaştrilor un gol perfect valabil la scorul de 0-1 în meciul cu Rapid. "Ar fi trebuit să ia 10-15-20 de etape, pentru că punctele nu se mai pot întoarce", a spus Piţurcă, el apreciind că suspendarea pe o singură rundă a lui Pancu i se pare normală: "El e jucător şi, totuşi, sînt momente în timpul unui meci în care nervii nu mai pot fi stăpîniţi". *(Cătălin Ţepelin)*

SPERANŢE DINSPRE PITEŞTI

Întrebat dacă gruparea din Ghencea îi va stimula financiar pe piteşteni, directorul executiv Cornel Cacovean a negat această variantă. "Ţinînd cont că domnul George Copos îl vrea pe Vlădoiu din iarnă la Rapid, se poate ca stimularea să fie inversă", a spus "secundul" Ştefan Iovan, care ulterior a precizat că a făcut doar o glumă: "Cred că Argeşul nu-şi poate permite să piardă, iar Vlădoiu e un profesionist adevărat şi îşi va face datoria aşa cum s-a întîmplat pe unde a jucat, va <muri> pe teren". *(Cătălin Ţepelin)*

BOGDAN NICOLAE A PRIMIT TRICOUL CU NUMĂRUL 11

Prezent la conferinţa de presă, antrenorul secund al Stelei, Ştefan Iovan, a făcut o scurtă caracterizare a lui Bogdan Nicolae, noua achiziţie a roş-albaştrilor. "E un fundaş central cu abilitate bună, cu gabarit adecvat, e inteligent şi are un plasament bun. Sperăm să ne fie util", a declarat fostul fundaş al Stelei din perioada anilor '80. Ex-astralul Nicolae a primit numărul 11, singurul rămas liber la Steaua după plecarea atacantului Jean Vlădoiu la FC Argeş. *(Cătălin Ţepelin)*

OŢELUL - FC BRAŞOV

Meme s-a luat de Boştină

Mihai Stoica a spus despre jucătorul său că "se crede un pic de Dobrin"

STADION OŢELUL
OŢELUL 15:00 **FC BRAŞOV**

OŢELUL: 23 Cr. Munteanu; 4 Tofan, 19 M. Dinu, 3 Pelin, 24 Ghionea, 2 Toma; 10 Mozacu, 5 Boştină, 25 Baştină, 21 B. Andone; 11 Guriţă
Antrenor Victor Roşca

FC BRAŞOV: 12 Dossey; 2 Buta, 4 Fl. Moldovan, 6 Bodea, 3 A Ghindaru; 7 Isăilă, 15 Cocan, 21 Stere, 8 Şandor; 9 Iorga, 11 Onofraş
Antrenor Gabi Stan

Arbitru T. Crăciunescu (Rm. Vîlcea). **Asistenţi** C. Fecioru, I. Cojocaru. **Arbitru de rezervă** C. Constantinescu (toţi Bucureşti). **Observator** D. Ionescu (Bucureşti), M. Salomir (Cluj)

Rezerve 1. Borş, 6. Mărginean, 7. Cernat, 8. Maleş, 9. Gideon, 15. Bucătaru, 17. Prince
Absenţi -

Rezerve 1. Arcanu, 16. I. Andraşi, 23. V. Ghindaru, 25. Vascko, 26. Vasc, 27. A Andraşi
Absenţi Buga, I. Badea, Petelean, Sărmăşan (toţi accidentaţi)

Bilete 10.000 - intrare generală

Marian Căpăţînă
(Galaţi)

Echipa de la Dunăre anunţă cel mai ofensiv joc din acest sezon. Conducerea tehnică încearcă să găsească cea mai bună variantă pentru a trimite încă un jucător ofensiv alături de Guriţă, deşi lotul este extrem de subţire. "Cunoaştem stilul defensiv al lui Gabi Stan, care-şi pune şi jucătorii de rezervă să facă marcaj om la om la rezervele noastre", a afirmat Mihai Stoica. După ce a fost amendat cu 1.000 de dolari pentru eliminarea din meciul de Cupă de la Oradea, Boştină riscă o nouă sancţiune pentru faptul că a luat cu uşurinţă un "galben" în jocul cu Astra, lovind balonul după fluierul arbitrului. "Pentru mine, el este jucătorul cu numărul 5 şi doar atît. Se cam crede un pic de Dobrin, numai că există doar două persoane cu acest nume: Nicolae şi Alexandru" (n.r. arbitrul Dobrin).

ASTRA A REFUZAT BANII LUI STAN

Antrenorul "stegarilor", Gabriel Stan, i-a înmînat 25.000 de dolari directorului executiv al braşovenilor, Romeo Paşcu, cu intenţia de a returna Astrei banii primiţi în avans la gruparea prahoveană. Conducerea ploieştenilor a refuzat însă încheierea litigiului. "Au motivat că trebuie să mai plătesc peste cei 25 de mii de dolari încă o dată această sumă pentru daune interese. Noi nu vom accepta acest lucru pentru că în contractul de muncă a lui Gabi Stan se stipulează doar atît: tehnicianul poate pleca la dorinţa sa, cu condiţia să restituie toţi banii primiţi de la club. Atît şi nimic mai mult", a explicat Paşcu. Conducerea clubului stegar a anunţat că va depune un memoriu la LPF.

FC NAŢIONAL - FARUL

Botezul lui "Didi" ca "bancar"

Daniel Prodan a fost oprit în lot de Cosmin Olăroiu şi ar putea evolua din nou într-un meci oficial după mai mult de 4 luni de inactivitate

STADION COTROCENI
FC NAŢIONAL 17:00 **FARUL**

FC NAŢIONAL: 99 Vintilă; 3 Matei, 6 Potocianu, 4 Curt; 20 P. Marin, 28 G. Coman, 27 G. Popescu, 7 Carabaş, 19 Mitrovici, 29 Sg. Radu, 8 Caramarin; 7 L. Mihai, 9 Cr. Negru
Antrenor Cosmin Olăroiu

FARUL: 12 G. Curcă; 3 I. Barbu, 8 Abăluţă, 16 C. Mocanu; 20 Chirea, 18 Lungu, 25 Trofin, 10 Cristocea, 4 Senin
Antrenor Petre Grigoraş

Arbitru S. Altmayer (Timişoara). **Asistenţi** N. Asandei (Reşiţa), S. Prodan (Alexandria). **Arbitru de rezervă** A. Simion (Piteşti). **Observatori** M. Rădulescu (Bucureşti), I. Crăciunescu (Rm. Vîlcea)

Rezerve 12. M. Popa, 2. M. Iordache, 5. Falub, 14. M. Nae, 16. Prodan, 21. Olăh, 23. Keca
Absenţi Ov. Petre, R. Niculescu (accidentaţi), Papură (plecat în Israel)

Rezerve 1. Tufişi, 5. Cr. Petcu, 6. Ad. Voicu, 15. G. Pitu, 17. Ţeican, 19 Dicu
Absent Bădescu (nereţinut în lot)

TV România 1 - în direct | **Bilete** 15.000 de lei - peluze şi tribuna a II-a, 40.000 de lei - tribuna I

Liviu Chiriţă
Adrian Florea

După egalul smuls în Ştefan cel Mare, Naţionalul a reuşit să încheie conturile mai mult decît onorabil cu granzii campionatului, iar programul pînă la finalul turului dă dreptul trupei lui Olăroiu să spere chiar într-o clasare între primele 4 echipe după 15 etape. "Trebuie să cîştigăm neapărat cu Farul, pentru că apoi vom merge la vecinii noştri din Regie şi avem posibilitatea să urcăm în clasament. Pentru noi e mai uşor să jucăm cu echipele de top. Cu ceilalţi, ne mobilizăm mai greu", a explicat "Oli". Din punctul de vedere al Naţionalului, jocul de azi mai are un element de atracţie, Daniel Prodan fiind oprit în primii 18 şi avînd ocazia să debuteze pentru "bancari" chiar în faţa constănţenilor.

Constănţenii au sosit în Capitală de aseară, hotărîţi să demonstreze că jocul foarte bun izbutit etapa trecută contra Craiovei n-a fost o întîmplare. "Sperăm să nu ne dezamăgim fanii şi să facem din nou o partidă frumoasă, aşa cum am reuşit aproape de fiecare dată pînă acum. Nu sîntem apăsaţi de presiunea rezultatului, de aceea vom evolua dezinvolt, nu ne vom baricada în apărare", a declarat preşedintele Paul Peniu. În formaţia lui Grigoraş va debuta Sorin Trofin, deşi acesta abia a ajuns de trei zile la echipă, băcăuanul urmînd să joace la "închidere".

GLORIA - DINAMO

Obligaţi să învingă

Cele cinci puncte care-i despart de liderul Rapid nu le oferă o stare de relaxare "cîinilor", care au nevoie de victorie pentru încheierea crizei

Eduard Apostol

Semieşecul, (0-0), petrecut sîmbăta trecută pe teren propriu cu FC Naţional, îi obligă pe dinamovişti să nu-şi facă prea multe calcule în vederea meciului de pe tărîmul lui Jean Pădureanu. De fapt, ecuaţia este una simplă: dacă vor să rămînă în apropierea liderului campionatului, Rapid, roş-albii sînt obligaţi să învingă. Altfel, distanţa actuală de cinci puncte între cele două pretendente la titlu poate rămîne neschimbată sau, mai rău pentru "cîini", s-ar majora dacă giuleştenii se întorc cu puncte de la Piteşti, moment în care liniştea, puţin cunoscută la Dinamo, ar fi perturbată. Ion Marin va trebui să confirme votul de încredere primit din partea conducerii, fanii contestîndu-l din nou la finalul întîlnirii cu "bancarii", cînd galeria a cerut schimbarea lui cu actualul manager general, Cornel Dinu.

Bucureştenii au intrat ieri la ora 12:30 în cantonament la Săftica, "Săpăligă" programînd un antrenament cinci ore mai tîrziu la lumina reflectoarelor. Îmbucurător pentru antrenor este faptul că Pîrvu, Onuţ şi Kiriţă, jucători de bază ai formaţiei, vor reveni după o etapă de absenţă. În cazul ultimului, doctorul Alin Dragomir face eforturi ca el să fie apt total pînă la ora meciului cu Gloria, Giani revenind după o gripă care l-a ţinut în spital week-end-ul trecut. La Bistriţa, dinamoviştii vor trebui să învingă şi istoria. În ultimele cinci meciuri directe disputate în Ardeal, roş-albii au învins o singură dată, restul meciurilor constituind eşecuri pe linie. Iar o înfrîngere mîine ar fi privită ca un dezastru în Ştefan cel Mare şi ar accentua o stare de criză.

STADION GLORIA

GLORIA — ora 15:00 — **DINAMO**

GLORIA: 1 Cîmpeanu – 7 Miszti, 4 Jula, 5 V. Popa, 6 Coroian, 2 Mîndrean – 11 Cioloboc, 20 Velcea, 10 Sînmărtean, 8 Ceauşu – 19 Zahariuc

DINAMO: 1 Lobonţ – 3 Kiriţă, 4 Năstase, 6 Onuţ – 7 Bolohan, 25 Tameş, 20 Pîrvu, 22 Stîngă, 21 Tîlvan – 24 Mihalcea, 9 Cl. Niculescu

Antrenor Constantin Cîrstea — Antrenor Ion Marin

Arbitru T. Lajos (Timişoara). **Asistenţi** I. Olah (Sf. Gheorghe), Oct. Sovre (Oradea). **Arbitru de rezervă** D. Mudura (Oradea). **Observatori** V. Boiţ (Timişoara), Z. Erdei (Slatina)

Rezerve 22. Ţurcaş, 9. Turcu, 14. Bucuroaia, 16. Gorga, 17. Vrăjitoarea, 21. I. Luca, 24. Dăncuş
Absenţi Săsărman, Costin (accidentaţi)

Rezerve 23. Prunea, 2. Vătavu, 13. Zicu, 14. Iordache, 18. V. Munteanu, 19. Drăgan
Absenţi Semeghin (accidentat), Buia (la tineret), S. Ilie (trimis la Cîmpina)

TV România 1- în direct (duminică)

Bilete: 20.000 lei (intrare generală)

L-A OBLIGAT PE ANTRENOR. Dăruirea cu care Claudiu Niculescu (aici, în duel cu craioveanul Crăciunescu) s-a antrenat la ultimele şedinţe de pregătire ale echipei l-a propulsat din nou printre titulari

SEMEGHIN MENAJAT

Mijlocaşul dinamovist Dorin Semeghin este indisponibil pentru partida de mîine de la Bistriţa, jucătorul avînd o leziune la ligamentul colateral extern. Fotbalistul ar fi putut fi recuperat pînă la ora meciului cu Gloria, însă nu s-a dorit o forţare, pentru ca Semeghin să fie apt în întîlnirile cu Sportul, din Cupa României, respectiv Steaua, în campionat, partide importante ce se vor disputa săptămîna viitoare.

GLORIA VREA SĂ SPARGĂ GHINIOANELE

După ce se cocoţase pe poziţia a treia a clasamentului, Gloria a avut o perioadă de decădere, ea nereuşind să mai cîştige un meci în campionat din etapa a 7-a, cînd a învins Braşovul pe teren propriu cu 1-0. "Am avut numai ghinioane, mai ales în partida cu Rapid. Acum sper să avem mai multă şansă, mai ales că avem tot lotul valid, iar Dinamo nu e în cea mai bună formă", a spus destul de optimist Constantin Cîrstea, antrenorul ardelenilor. El nu ştia ieri cu ce formulă de echipă să înceapă, urmînd să se decidă abia după antrenamentele de azi. *(Florin Gongu)*

"CÎINII" AU VĂZUT "PĂCAT ORIGINAR"

Dinamoviştii au preferat, joi seara, să se destindă vizionînd un film la Bucureşti Mall. Cinefil înrăit, Adrian Mihalcea *(foto)* a optat pentru un film de dragoste, "Păcat originar", cu Angelina Jolie şi Antonio Banderas, doi din actorii preferaţi ai atacantului din Ştefan cel Mare. Cîţiva fotbalişti au venit însoţiţi de neveste sau prietene, alături de roş-albi venind la film şi Florentin Petre alături de soţia sa, Cătălina. *(Floriana Iacob)*

DINAMO A MĂTURAT PE JOS CU NEMŢII

Gruparea din Ştefan cel Mare a participat cu două echipe la turneul destinat echipelor de juniori de la Pineda del Mar (Spania), competiţie desfăşurată în perioada 13-21 octombrie şi la care au participat echipe de top din Europa. Turneul a fost cîştigat de grupa 1989 a clubului bucureştean, elevii lui Eduard Wagner învingîndu-i cu 3-1 pe nemţii de la FC Kaarst. De asemenea, grupa de copii născuţi în 1990, pregătită de Ianis Guda, a ocupat locul 3, surclasînd în finala mică a turneului cu 10-0 echipa germană Hamburger SV. Altfel, Marius Alexe, elevul lui Ianis Guda, a fost declarat golgeterul competiţiei, cu 11 goluri. *(Eduard Apostol)*

INTERNET

Fanii optează pentru Dinu

Două dintre site-urile neoficiale ale alb-roşiilor au lansat sondaje de opinie legate de startul ezitant pe care l-au avut "cîinii" în campionat. Pe "Dinamo Online", administratorii i-au chemat pe suporteri să răspundă la întrebarea "Care sînt principalii vinovaţi pentru criza de la Dinamo?". Cei 210 fani care votaseră pînă ieri au plasat conducătorii pe primul loc al culpabilităţii, cu 41% din opţiuni. Pe locurile următoare erau antrenorii (31%) şi jucătorii (28%). Ierarhia e alta pe site-ul "stop.to/Dinamo", unde 47% din voturi includ în aceeaşi măsură conducerea şi jucătorii la capitolul celor vinovaţi. Pe poziţia secundă apare echipa (31%), care "joacă în dorul lelii", iar pe trei este doar conducerea (15%), "formată numai din persoane ce-şi urmăresc interesul personal". 5% dintre fani cred că la Dinamo nu e nici o criză.

Pe de altă parte, la întrebarea "Cine credeţi că poate scoate pe Dinamo din criză?" topul preferinţelor a fost următorul *(foto)*: Cornel Dinu (43%), Mircea Lucescu (31%), Ion Marin (9%), alt antrenor român (6%), nimeni, alta e cauza dezastrului (6%) şi un antrenor de mîna a doua din Vest (3%). Alt sondaj îl consideră pe Hîldan (36%) cel mai reprezentativ jucător al clubului în ultimul deceniu, urmat de Mihalcea (19%), Mutu (14%) şi Lupescu (11%). *(Justin Gafiuc)*

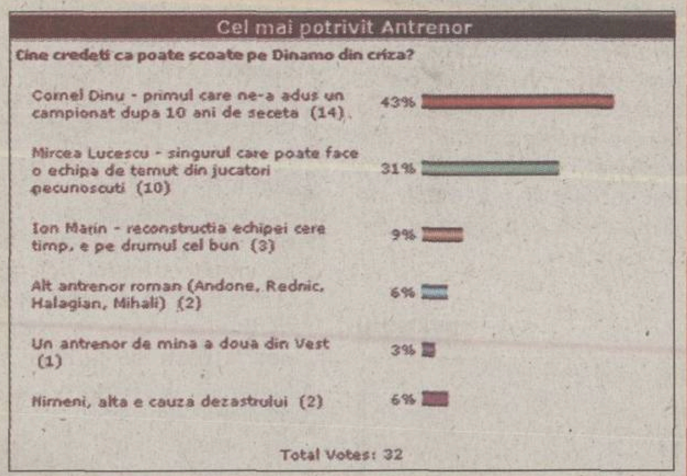

DEZVĂLUIRI

Căianu Mic, o bornă în diploma Ralucăi Sandu

DOI ANI ÎN CINCI ZILE. Numai de 5 ori a intrat Raluca Sandu pe poarta de sub această inscripţie

FOŞTII COLEGI. Copiii din Tureac află abia acum că Raluca Sandu i-a trădat pentru o şcoală dintr-o altă comună a judeţului

METODĂ CU TRADIŢIE

Raluca Sandu nu este nici primul şi nici ultimul sportiv care a făcut şcoala mai degrabă la fără frecvenţă. Pe vremea comunismului, majoritatea fotbaliştilor, dar şi vedete din alte sporturi, îşi luau în acest fel diplome de absolvire nu numai a liceului, ci şi a unor facultăţi. În familia Sandu, metoda era bine cunoscută, întrucît nici actualul preşedinte al FRF n-a ocolit-o în anii tinereţii sale studioase. După Revoluţie, o oarece notorietate a căpătat cazul lui Laurenţiu Reghecampf. Pe cînd juca la Steaua, acesta a fost înscris de mama lui în clasa a XI-a a Grupului Şcolar Forestier din Curtea de Argeş, la fără frecvenţă. Era anul şcolar 1999-2000. În clasa a XI-a, Reghecampf avea colegi cu vîrste cuprinse între 22 şi 47 de ani, de diverse meserii, de la pădurari la preotese. *(Cristian Marinescu - Piteşti)*

> "Nu-mi amintesc de cererea Ralucăi pentru că am semnat o grămadă de astfel de cereri de calibre diferite, care ajungeau pînă pe masa ministrului. O ştiu pe fată, dar nu am cunoscut-o personal. Cu Horoba mă ştiu la fel cum îi ştiu pe foarte mulţi cetăţeni din Bistriţa, bistriţean fiind şi eu"
>
> Andrei Marga, fost ministru al învăţămîntului

După ce a terminat şcoala de horticultură din Tureac, fiica preşedintelui FRF a absolvit două clase de liceu economic în comuna bistriţeană cu ajutorul "vicelui" Gloriei, Ioan Horoba

Radu Bichiş

Dezvăluirile făcute de ProSport referitoare la absolvirea a zece clase de către Raluca Sandu la şcoala complementară cu profil de horticultură din comuna bistriţeană Tureac au scos la iveală un nou episod din telenovela diplomei de absolvire a odraslei preşedintelui FRF, Mircea Sandu. În 1999, după ce s-a trezit cu o foaie cu antet care certifica specializarea sa în studiul cultivării pomilor, legumelor, florilor, precum şi în aspectul estetic al arhitecturii parcurilor, Raluca a fost transferată printr-un ordin al ministrului învăţămîntului, Andrei Marga, la Grupul Şcolar "Ion Căian Românul" din comuna Căianu Mic, situată la 20 de kilometri de Beclean, în judeţul Bistriţa Năsăud.

Tot Horoba

Ascunsă printre numeroase coline şi dealuri, încît fără o hartă la îndemînă nu reuşeşti să te descurci, Căianu Mic este un tablou al contrastelor în comparaţie cu Tureac, prima destinaţie şcolară de provincie a Ralucăi. Case vopsite în var alb, garduri îngrijite, curăţenie în ogrăzile curţilor, drumuri pietruite în locul unor uliţe prăfuite. Şcoala nu se abate de la tiparul ordonat şi curat impus de locuitorii comunei. Renovată în 1998 şi purtînd numele muzicianului Ion Căian Valahus, instituţia de învăţămînt cuprinde o şcoală generală, trei clase de liceu cu profil economic şi o şcoală profesională, cu profil mecanic şi cursuri de seral. Profitînd de prietenia din copilărie cu directorul şcolii, Viorel Moldovan (nici o legătură cu fotbalistul cu acelaşi nume), în toamna anului 1999, "vicele" Gloriei Bistriţa, Ioan Horoba, l-a sunat pe acesta şi l-a rugat să-i facă un mic favor: înscrierea Ralucăi Sandu la liceul economic. "Nu ne-a cadorisit cu nimic, iar transferul său a fost perfect legal. Avea toate hîrtiile necesare, semnate de ministrul Marga", mărturiseşte Moldovan.

Doi ani într-unul

Venind de la o şcoală profesională, Raluca a fost nevoită să repete clasa a X-a, susţinînd patru examene la organizarea întreprinderilor, merceologie, corespondenţă economică şi contabilitate. Însoţită de Horoba, care a prezentat-o directorului şcolii, Raluca avea să calce pragul şcolii de 5 ori în doi ani de zile, venind împreună cu un prieten, după spusele lui Moldovan. Deşi a prezentat o cerere semnată de fostul ministru Andrei Marga, datată 10 mai 2000, prin care a avut posibilitatea pe motiv că era sportivă de performanţă să efectueze doi ani şcolari într-unul singur, fetiţa familiei Sandu n-a reuşit să se prezinte la examene. Motivul invocat: numeroasele turnee internaţionale la care a participat. Prin sesiunea din septembrie 2000, a absolvit clasa a X-a cu media 6,17. Sătulă să bată drumurile din Capitală către Căianu Mic, clasa a XI-a a însemnat o pasă pe linie, fiind absolvită într-un singur semestru cu media 6,73. Apoi, fără nici un motiv, pe data de 1 februarie a.c., a cerut transferul la Liceul "Liviu Rebreanu" din Bucureşti. "De cînd a plecat de la noi, n-am mai auzit de ea. Nu ştiu dacă a terminat pînă la urmă liceul. De pe urma sa, şcoala n-a avut nimic de cîştigat", a încheiat directorul Moldovan. Singurul cîştig l-a obţinut Jean Pădureanu, prin manevra subordonatului Horoba. Protecţie şi siguranţa unui loc călduţ pe vecie în Comitetul Executiv din partea Naşului.

SERIA B2

ETAPA a 12-a, sîmbătă, 27 octombrie, ora 11:00

APULUM Alba Iulia - CSM Reşiţa
Arbitru B. Sorescu (Piteşti). **Asistenţi** A. Oniţă, B. Szoke (ambii Constanţa). **Observator** S. Bagiu (Cluj)

EXTENSIV Craiova - FC Baia Mare
Arbitru I. Biro (Mediaş). **Asistenţi** Al. Nicolae (Ploieşti), I. Bedreagă (Galaţi). **Observator** M. Neşu (Oradea)

"POLI" Timişoara - ASA Tg. Mureş
Arbitru A. Constantin (Rm. Vîlcea). **Asistenţi** Fl. Buţurcă (Satu Mare), D. Diaconu (Bacău). **Observator** Şt. Szilagyi (Satu Mare)

IND. SÎRMEI Cîmpia Turzii - PANDURII Tg. Jiu
Arbitru M. Vădan. **Asistenţi** Cr. Marinescu, Ed. Ungureanu (toţi Bucureşti). **Observator** V. Tătar (Hunedoara)

OLIMPIA Satu Mare - UT Arad
Arbitru I. Serea (Focşani). **Asistenţi** N. Marodin, D. Năsturescu (ambii Bucureşti). **Observator** D. Naste (Tg. Mureş)

INTERNAŢIONAL Piteşti - "U" Cluj
Arbitru Gh. Farcaş (Tg. Mureş). **Asistenţi** V. Burgă (Focşani), C. Oprişanu (Vaslui). **Observator** Ad. Popescu (Craiova)

GAZ METAN Mediaş - MINAUR Zlatna
Arbitru Al. Băjan (Videle). **Asistenţi** C. Safta, M. Deaconu (ambii Ploieşti). **Observator** Al. Crişan (Bucureşti)

JIUL Petroşani - FC BIHOR Oradea
Arbitru M. Dorobanţu (Rm. Sărat). **Asistenţi** D. Burloiu, M. Păiş (ambii Galaţi). **Observator** Gh. Constantin (Rm. Vîlcea)

Clasament

1.	FC Baia Mare	11	8	2	1	23-10	26	(+11)
2.	Extensiv	11	7	3	1	19-9	24	(+9)
3.	UTA	10	8	0	2	17-8	24	(+6)
4.	FC Bihor	11	5	4	2	18-8	19	(+1)
5.	Pandurii Tg. Jiu	11	5	2	4	9-6	17	(-1)
6.	Gaz Metan Mediaş*	11	7	2	2	23-9	16	(+5)
7.	Ind. S. Cîmpia Turzii	11	4	3	4	16-15	15	(0)
8.	CSM Reşiţa	11	4	3	4	10-15	15	(0)
9.	Apulum Alba Iulia	10	3	5	2	20-14	14	(+2)
10.	Internaţional Piteşti	11	3	5	3	17-15	13	(-2)
11.	"U" Cluj	11	2	5	4	16-13	11	(-7)
12.	Minaur Zlatna	11	2	4	5	11-18	10	(-8)
13.	Olimpia Satu Mare	11	3	1	7	15-24	10	(-5)
14.	"Poli" Timişoara	11	1	3	7	11-27	6	(-9)
15.	ASA Tg. Mureş	11	1	2	8	7-23	5	(-13)
16.	Jiul Petroşani	11	1	2	8	8-26	5	(-13)

*Echipă penalizată cu 7 puncte
Partida Apulum Alba Iulia - UTA, din etapa a 8-a, se dispută pe 7 noiembrie

Etapa a 13-a, sîmbătă, 3 noiembrie, ora 11:00
FC Bihor - Apulum Alba Iulia; CSM Reşiţa - Extensiv Craiova; FC Baia Mare - "Poli" Timişoara; ASA Tg. Mureş - Ind. Sîrmei Cîmpia Turzii; Pandurii Tg. Jiu - Olimpia Satu Mare; UTA - Internaţional Piteşti; "U" Cluj - Gaz Metan Mediaş; Minaur Zlatna - Jiul Petroşani

SERIA B1

ETAPA a 12-a, sîmbătă, 27 octombrie, ora 11:00

LAMINORUL Roman - DINAMO POIANA Cîmpina
Arbitru Al. Tudor. **Asistenţi** V. Boştină, Fl. Ivan (toţi Bucureşti). **Observator** Gh. Leonte (Suceava)

ROCAR Bucureşti - CIMENTUL Fieni
Arbitru M. Lungu (Sibiu). **Asistenţi** N. Botezatu (Zăneşti), I. Popa (Paşcani). **Observator** S. Găman (Tg. Jiu). Teren "Lia Manoliu"

PETROLUL Moineşti - MIDIA Năvodari
Arbitru D. Georgescu (Bucureşti). **Asistenţi** D. Bărgăoanu, P. Terteleac (ambii Bucureşti). **Observator** Ad. Popa (PT. Neamţ)

RAPID ELECTROMAGNETICA - FULGERUL Bragadiru
Arbitru V. Anghelinei (Galaţi). **Asistenţi** D. Iliescu, Fl. Buzărnescu (ambii Craiova). **Observator** N. Florescu (Sibiu)

DACIA UNIREA Brăila - DIPLOMATIC Focşani
Arbitru M. Ezaru (Craiova). **Asistenţi** M. Loghin (Paşcani), Cr. Stârică (Iaşi). **Observator** E. Tudor (Tîrgovişte)

FC Oneşti - INTER GAZ Bucureşti
Arbitru M. Lazăr (Mediaş). **Asistenţi** I. Podar, L. Szanto (ambii Tg. Mureş). **Observator** V. Roiniţă (Galaţi)

TRACTORUL Braşov - FORESTA Suceava
Arbitru M. Lică. **Asistenţi** M. Toader (ambii Constanţa), C. Savu (Galaţi). **Observator** S. Vădana (Cluj)

ARO Cîmpulung - METALUL Plopeni
Arbitru Cr. Balaj. **Asistenţi** Tr. Marchiş (ambii Baia Mare), I. Onicaş (Zalău). **Observator** V. Leşeanu (Giurgiu)

Clasament

1.	Metalul Plopeni*	11	8	2	1	19-9	26	(+8)
2.	Fulgerul Bragadiru	11	6	2	3	21-17	20	(+2)
3.	Inter Gaz	11	6	1	4	17-11	19	(+1)
4.	Foresta Suceava	11	5	3	3	14-10	18	(0)
5.	Midia Năvodari	11	5	3	3	14-10	18	(0)
6.	Dinamo Poiana Cîmpina*	11	5	4	2	20-14	17	(+2)
7.	Rapid Electromagnetica*	11	5	2	4	21-18	17	(+2)
8.	ARO Cîmpulung	11	4	3	4	13-12	15	(-3)
9.	Laminorul Roman	11	4	3	4	19-22	15	(0)
10.	Petrolul Moineşti	11	5	0	6	12-16	15	(0)
11.	FC Oneşti	11	4	3	4	12-18	15	(0)
12.	Diplomatic Focşani	11	3	4	4	12-14	13	(-5)
13.	Cimentul Fieni	11	2	6	3	10-10	12	(-3)
14.	Tractorul Braşov	11	3	3	5	7-11	11	(-7)
15.	Rocar	11	2	4	5	7-11	10	(-7)
16.	Dacia Unirea Brăila	11	1	2	8	7-20	5	(-10)

*Formaţii care nu pot promova deoarece sînt "sateliţi" al unor echipe de Divizia A

Etapa a 13-a, sîmbătă, 3 noiembrie, ora 11:00
Metalul Plopeni - Laminorul Roman; Dinamo Poiana Cîmpina - Rocar Bucureşti; Cimentul Fieni - Petrolul Moineşti; Midia Năvodari - Rapid Electromagnetica; Fulgerul Bragadiru - Dacia Unirea Brăila; Diplomatic Focşani - FC Oneşti; Inter Gaz Bucureşti - Tractorul Braşov; Foresta Suceava - ARO Cîmpulung

EXTENSIV - FC BAIA MARE

Război pentru şefia seriei

Principalele candidate la promovare se confruntă astăzi la Craiova, temîndu-se amîndouă ca rezultatul să nu fie decis de "influenţe externe"

***LA ORADEA LE-A IEŞIT.** Băimărenii (şorturi închise) au învins în acest tur, tot în deplasare, pe FC Bihor, formaţie care ca şi Extensiv are obiectiv declarat promovarea*

Radu Bichiş
Cristi Stăncescu
(Craiova)

Anul trecut, Extensiv a stat mai mult în expectativă. Din cauza unei hapatite de tip C, antrenorul Sorin Cîrţu a fost nevoit să stea pe tuşă un retur întreg, făcînd calcule pentru promovarea în Divizia A. Dacă patronul băimărenilor, Heinrich Schorsch, ar fi abandonat negoţul cu locul din prima ligă, probabil, la ora aceasta, ecuaţia promovării în B2 ar fi fost mult mai simplă şi echipa lui Cîrţu ar fi fost favorită. Aşa, va trebui să treacă astăzi în Parcul Romanescu de trupa lui Orac, pentru a o detrona din poziţia de lider. "E ora adevărului pentru noi. Acesta e cel mai important meci din tur. Pornim cu un handicap, fiindcă avem trei jucători suspendaţi, care contează enorm în angrenajul echipei. Oricum, şi în aceste condiţii, cred în fotbaliştii mei care sînt capabili să facă un meci foarte bun", a spus Cîrţu. Preşedintele Ştefan Zofei se teme doar de influenţe "externe". "Sper ca valorea jucătorilor să-şi spună cuvîntul şi să nu apară alte elemente care să influenţeze rezultatul".

Băimărenii au plecat încă de joi spre Craiova, făcînd ieri escală la Sibiu. Ei speră într-o prestaţie bună a arbitrului medieşean Iosif Biro. "Nu vrem decît să arbitreze corect şi să nu se întîmple ca anul trecut cînd am condus cu 1-0 şi Salomir a dat gazdelor două penaltyuri", a declarat directorul sportiv Iustin Balaj. "Sper că băieţii mei vor prinde o zi bună şi vom pleca neînvinşi de la Craiova", a spus şi antrenorul Costel Orac. Craiovenii joacă pe o primă de 5 milioane, care ar putea fi suplimentată. Chestionat pe această temă, Zofei a spus: "Le dau şi o litră de pămînt la mine la Bistreţ, numai să cîştige". Un succes îi va face pe băimăreni mai bogaţi cu cîte 800 de mărci.

Stadion:
Extensiv
Ora: 11.00
Intrarea gratuită

Extensiv
Antrenor: Sorin Cîrţu
Rezerve: Zdrincă, D. Rădoi, Bucă, Ristea, Voicilă, Murgan, Voditã
Absenţi: Mieilă, Vancea, Panc (suspendaţi)
Arbitru: Iosif Biro (Mediaş); Asistenţi: Al. Nicolae (Ploieşti), I. Bedreagă (Galaţi); Observator: Mircea Neşu (Oradea)

FC Baia Mare
Antrenor: Costel Orac
Rezerve: Albuţ, Pereş, D. Sabău, Vereş, D. Vasile, Drule, Sandu
Absenţi: Cornea, Dumitraşcu, Colar, Chimiuc (toţi accidentaţi)

EXTENSIV
Stoianov
Ghindeanu, L. Cotora, Ciucă
Laczko, Şola, Cristescu
Sima, Mălăele
Neagoe, Muşat

Bilaşco, Negrean
Ghenţi, Ciortea, Cr. Ţiplea, Pelecaci
Gh. Bar, Cînu, Ciocan, I. Bălan
Pap Deac
FC BAIA MARE

"Vreau să înscriu"

Jucătorul Dorin Rădoi *(foto)* revine astăzi, după ce nu a mai evoluat din prima etapă, din cauza unei afecţiuni la inimă

Chiar dacă nu este anunţat titular în formaţia lui Cîrţu, Dorin Rădoi are mari şanse să evolueze astăzi, în meciul cu Baia Mare. În acest tur, el a jucat doar la Timişoara, în partida cu "Poli", din prima etapă. Medicii i-au depistat o afecţiune la inimă şi săptămîni întregi a făcut naveta Craiova - Bucureşti pentru o serie de investigaţii care să stabilească dacă mai poate sau nu juca fotbal. Vinerea trecută a venit şi vestea bună. Rădoi a aflat că Institutul de Medicină Sportivă din Bucureşti şi-a dat avizul pentru ca el să continue să facă sport. Toată săptămîna, jucătorul, declarat anul trecut cel mai bun fotbalist al Seriei B2, a făcut antrenamente normale alături de coechipieri. "De-abia aştept să intru pe teren. Îmi doresc foarte mult să joc mîine (astăzi -n.n) şi să dau un gol în poarta celor de la Baia Mare, ca să răzbun ghinionul din ultima vreme", a mărturisit jucătorul.

MAJORETE LEGATE LA OCHI

În pauza partidei se va organiza un concurs pentru spectatori. Patru majorete care vor fi legate la ochi vor alege din tribună patru spectatori. Aceştia vor trage la poartă de la 11 metri, urmînd să fie declarat cîştigător cel care va reuşi să trimită de cele mai multe ori mingea în bară din cinci încercări. Învingătorul va fi premiat de către organizatori cu un milion de lei. Galeria Universităţii Craiova a anunţat că va fi prezentă pentru a susţine pe Extensiv, despre care unii suporteri cred că ar putea deveni echipa-fanion a oraşului.

OLIMPIA SATU MARE - UT ARAD

Cu banii pe masă

Pentru a-i stimula pe jucătorii săi, patronul sătmărean Mircea Govor (foto) a declarat că la terminarea partidei fotbaliştii îşi vor ridica primele în vestiar

Ovidiu Gancea
(Arad)
Iosif Ţiproc
(Satu Mare)

Partida de la Satu Mare este a patra dintr-o serie de cinci meciuri în funcţie de rezultatul cărora, după cum a anunţat antrenorul Ionuţ Popa, obiectivul echipei UTA ar putea fi schimbat. Primele trei jocuri au adus tot atîtea victorii. La Satu Mare, gazdele sînt însă optimiste şi spun că vor întrerupe şirul succeselor arădene. "Nici nu concep să nu cîştigăm. Mîine, fotbaliştii evoluează cu primele pe masă", a declarat patronul sătmărean Mircea Govor. "Ştim că meciul va avea o încărcătură sporită, mai ales din cauza acelui - 5 la «adevăr» din dreptul Olimpiei, dar trebuie să ne facem jocul. Ce va fi, doar Dumnezeu ştie", a declarat Ionuţ Popa. El nu a dorit să comenteze eventualitatea unei stimulări a gazdelor din partea Extensivului, în baza relaţiei de prietenie Govor - fraţii Mihăilescu. "Nu mă interesează acest aspect. Nu sînt mai valoroşi", a spus Popa. În această săptămînă, Govor a fost la Craiova cu probleme de afaceri. Primele gazdelor sînt de 2,5 milioane de lei, iar ale oaspeţilor de 400 de mărci.

Stadion:
Olimpia
Ora: 11:00
Intrare liberă

Olimpia
Antrenor: Gabi Both
Rezerve: Gabor, Răileanu, Paşca, Kiska, Oană, Sălăjan, M. Rus
Absenţi: -
Arbitru: Ionică Serea (Focşani)
Asistenţi: N. Marodin, D. Năsturescu (ambii din Bucureşti); Observator: D. Naste (Tîrgu Mureş)

UTA
Antrenor: Ionuţ Popa
Rezerve: Mirne, Buhuş, Precious, A. Drăgan, Piţ, Ardelean, D. Rus
Absenţi: Drida (accidentat), Ciubăncan (suspendat)

OLIMPIA SATU MARE
Suciu
Ciuclean, Bălău, Roszkopf, Batin
Mihovici, Blăjan, Ardelean, Tempfli
Condor, Roszel

Miculescu, Kent
Fritea, Luca, Todea, Mărginean
Panaitescu, Zaha, Botiş, Panin
Huţan
UT ARAD

DIVIZIA C

Seria C1, etapa a 11-a, sîmbătă, 27 octombrie, ora 11:00

CIMENTUL Bicaz - "POLI" UNIREA Iaşi
Arbitri M. Nan (Turda) - M. Rus (Cîmpia Turzii), C. Vodă (Turda). **Obs.** V. Ioan (Galaţi)

FORESTA II Fălticeni - CFR Paşcani
Arbitri D. Lucaciu (Jibou) - Gavril Bîrjac, Gabriel Bîrjac (ambii Zalău). **Obs.** V. Popovici (Botoşani)

AEROSTAR Bacău - TELECOM Iaşi
Arbitri C. Florescu (Techirghiol) - D. Vlad, C. Iugulescu (ambii Tîrgovişte). **Obs.** I. Mironaş (Piatra Neamţ)

FC Botoşani - BUCOVINA Rădăuţi
Arbitri C. Jucan - E. Moldovan (ambii Cîmpia Turzii), C. Uifălean (Cluj). **Obs.** C. Vădana (Piatra Neamţ)

SPORTUL MUNICIPAL Vaslui - CEAHLĂUL II Tg. Neamţ
Arbitri R. Pop (Tg. Mureş) - Fl. Danciu (Sîncraiu), M. Adam (Sighişoara). **Obs.** I. Chelaru (Bacău)

RATC Iaşi - PRO MOBILA Crucea
Arbitri Al. Radu - N. Iordache, V. Milencovici (toţi Bucureşti). **Obs.** I. Ursachi (Bacău). Teren "Constructorul"

GLORIA Zemeş - RAFINĂRIA Dărmăneşti
Arbitri D. Dincă (Călăraşi) - Fl. Matei (Olteniţa), D. Ştefan (Călăraşi). **Obs.** D. Anescu (Braşov)

UNIREA Negreşti - RULMENTUL Bîrlad
Arbitri R. Calestru - A. Zodie, St. Dabi (toţi Ploieşti). **Obs.** V. Palade (Paşcani)

Seria C2, etapa a 11-a, sîmbătă, 27 octombrie, ora 11:00

CHINDIA Tîrgovişte - OLIMPIA Rm. Sărat
Arbitri I. Călin - Cr. Chirea, C. Costesin (toţi Craiova). **Obs.** C. Pană (Bucureşti)

ALPAN "U" Tîrgovişte - DUNĂREA Galaţi
Arbitri Fl. Chivulete (Bucureşti) - N. Răceală, A. Rusu (ambii Roşiori). **Obs.** I. Dinu (Bucureşti)

PETROLISTUL Boldeşti - CONIRED Pucioasa
Arbitri S. Mocanu (Turnu Măgurele) - D. Uifălean, Gh. Procopciuc (ambii Cluj). **Obs.** D. Gherasim (Bucureşti)

CONPET Ploieşti - CHIMIA Brazi
Arbitri S. Săftoiu - D. Bănescu (ambii Ploieşti), P. Pascu (Măgureni). **Obs.** N. Stanca (Bucureşti). Teren "Conpet" Strejnic

JUVENTUS Focşani - GLORIA Buzău
Arbitri G. Bîrcă - S. Perju, S. Vincă (toţi Iaşi). **Obs.** E. Mustaţă (Bucureşti)

AS Voluntari - FLACĂRA Moreni
Arbitri Fl. Duinea - C. Cotora, Cr. Dinu (toţi Craiova). **Obs.** I. Pop (Bucureşti). Teren "Viscofil" Popeşti Leordeni

TRICOLORUL Breaza - PETROLUL Tîrgovişte
Arbitri I. Şandru - Cr. Carcadia, S. Stroe (toţi Piteşti). **Obs.** C. Ene (Bucureşti)
PETROLUL Berca stă
SCORILLO Grădiştea s-a retras înainte de începerea campionatului

Seria C3, etapa a 11-a, sîmbătă, 27 octombrie, ora 11:00

DINAMO AGRICULTORUL Gîrbovi - AVERSA Bucureşti
Arbitri G. Iordache (Vaslui) - Fl. Mardare (Negreşti), Fl. Stănişteanu (Vaslui). **Observator** T. Tudor (Ploieşti)

UNIREA Mănăstirea - CALLATIS Mangalia
Arbitri D. Alexe - I. Iancu, M. Cujbă (toţi Slatina). **Obs.** N. Voinea (Bucureşti)

PETROLUL Brăila - ELECTRICA Constanţa
Arbitri S. Amarandei - Ov. Artenie, I. Lapa (toţi Vaslui). **Obs.** V. Sălceanu (Paşcani). Teren "Şt. Vrăbioru" - Ianca

DUNĂREA Zimnicea - UNIREA Urziceni
Arbitri N. Mihai - Ad. Buzea, V. Constantin (toţi Bucureşti). **Obs.** Cr. Zalupca (Bucureşti)

AS Neptun - AMBIANŢA Slobozia
Arbitri R. Micu - Fl. Dobrin, Cr. Orbuleţ (toţi Bucureşti). **Obs.** Gh. Manta (Bucureşti)

PORTUL Constanţa - VOINŢA Bucureşti
Arbitri D. Duţu - G. Diaconu (ambii Buzău), G. Văsîi (V. Vodă). **Obs.** L. Vărgatu (Brăila)

ŞN Tulcea - OIL TERMINAL Constanţa
Arbitri M. Paraschiv - C. Groza (ambii Iaşi) - M. Ivan (Paşcani). **Obs.** M. Munteanu (Bucureşti)

MUNICIPAL Medgidia - DUNĂREA Călăraşi
Arbitri V. Stănişteanu - V. Bîrnescu (ambii Buzău), I. Elekeş (Sf. Gheorghe). **Obs.** Şt. Miu (Bucureşti)
AVERSA Bucureşti a fost înscrisă înaintea etapei a 7-a în locul lui FRANCESCA Popeşti-Leordeni, care s-a retras după etapa a 3-a

Seria C4, etapa a 11-a, sîmbătă, 27 octombrie, ora 11:00

JUVENTUS Bucureşti - RULMENTUL Alexandria
Arbitri G. Mocean - Em. Comives (ambii Cîmpia Turzii), A. Fîntînă (Turda). **Obs.** Gh. Andrei (Ploieşti)

VENUS RGAB - ELECTRO Craiova
Arbitri Cristina Ionescu (Vulcan) - Monica Rigo (Cluj), Irina Mîrt (Botoşani). **Obs.** P. Dragomir (Ploieşti). Teren Carmesin (Mec. Fină)

PETROLUL Videle - PETROLUL Drăgăşani
Arbitri I. Avram - B. Găină, V. Tone (toţi Bucurşeti). **Obs.** Fl. Craioveanu (Bucureşti)

DUNĂREA Calafat - DACIA Mioveni
Arbitri E. Panait - B. Teodorescu, Şt. Borchină (toţi Bucureşti). **Obs.** L. Micu (Tg. Jiu)

NAŢIONAL DUNĂREA Giurgiu - UNIREA TRICOLOR Bolintin Vale
Arbitri D. Vlad (Galaţi) - D. Petrescu, M. Sandorino (ambii Brăila). **Obs.** L. Ciucu (Bucureşti)

MUNICIPAL Roşiori - AS Curtea de Argeş
Arbitri C. Corcescu - G. Dimaca, Ad. Medişan (toţi Constanţa). **Obs.** V. Cicu (Bucureşti)

PAN GROUP ARMATA Craiova - PAULO Bucureşti
Arbitri G. Dogaru (Rm. Vîlcea) - V. Barabu (Băbeni), N. Niţă (Rm. Vîlcea). **Obs.** C. Corocan (Reşiţa)

FORESTIERUL Stîlpeni - FAUR Bucureşti
Arbitri I. Boharu - Fl. Păunescu, I. Iordache (toţi Rm. Vîlcea). **Obs.** N. Neagoe (Craiova)

Seria C5, etapa a 11-a, sîmbătă, 27 octombrie, ora 11:00

PETROLUL Stoina - SEVERNAV Drobeta Tr. Severin
Arbitri M. Turlete (Videle) - L. Răducanu (Zimnicea), C. Stuparu (Tr. Măgurele). **Obs.** C-tin Borţea (Bucureşti)

MINERUL Moldova Nouă - MINERUL Uricani
Arbitri L. Dansa (Oradea) - I. Blaj, Gh. Bălaj (ambii Ştei). **Obs.** Gh. Croitoru (Tr. Severin)

GILORTUL Tg. Cărbuneşti - PETROLUL Ţicleni
Arbitri C. Boneta - M. Bărcan, I. Nagy (toţi Oradea). **Obs.** Em. Iacob (Videle)

VIITORUL Rm. Vîlcea - ELECTRICA Timişoara
Arbitri C-tin Petcu - Cr. Buburuz, I. Barleanu (toţi Bucureşti). **Obs.** G. Bădescu (Bucureşti)

AS POLITEHNICA Timişoara - OLTCHIM Rm. Vîlcea
Arbitri S. Munteanu (Tîrgu Mureş) - Ad. Someşan (Albeşti), N. Megheşan (Tîrnăveni). **Obs.** G. Buruntia (Craiova)

MINERUL Mătăsari - MINERUL Motru
Arbitri Fl. Marcu (Oradea) - Ad. Barna (Tăutelec), Fl. Pîrtea (Oradea). **Obs.** V. Argăseală (Bucureşti)

PARÎNGUL Novaci - DIERNA Orşova
Arbitri Em. Soporan (Turda) - G. Szabo (Cluj), H. Bochiş (Dej). **Obs.** Gr. Ciupitu (Bucureşti)

FC Drobeta Tr. Severin - METALUL Oţelul Roşu
Arbitri V. Jarca - V. Marinescu, Luminiţa Camen (toţi Bucureşti). **Obs.** V. Tenea (Craiova)

Seria C6, etapa a 11-a, sîmbătă, 27 octombrie, ora 11:00

ASTRA TRINITY Arad - AURUL Brad
Arbitri I. Zgovancu (Muşeteşti) - L. Fodor (Od. Secuiesc), L. Kekseti (Porumbeni). **Obs.** L. Măerean (Braşov)

CORVINUL Hunedoara - WEST PETROM Arad
Arbitri Ad. Voica (Bistriţa) - Em. Mincu, Fl. Postelnicu (ambii Piteşti). **Obs.** I. Tudorică (Rm. Vîlcea)

CUPRIROM Abrud - METALURGISTUL Cugir
Arbitri S. Borşan - I. Nagy (ambii Cluj), L. Stoianovici (Turda). **Obs.** E. Maier (Mediaş)

MINERUL Lupeni - SODA Ocna Mureş
Arbitri V. Igna - M. Petcu, Fl. Parlea (toţi Timişoara). **Obs.** I. Angelescu (Bucureşti)

MARMOSIM Simeria - MINERUL Certej
Arbitri Şt. Radu - L. Glogoviceanu (ambii Reşiţa), M. Nicoară (Băile Herculane). **Obs.** V. Popa (Bistriţa)

DACIA Orăştie - MUREŞUL Deva
Arbitri Cr. Uihely - M. Gaspar (ambii Timişoara), D. Ionescu (Lugoj). **Obs.** M. Ciglenean (Cluj)

RAPID Teiuş - TELECOM Arad
Arbitri Fl. Tichie (Tîrgovişte) - V. Mihalache (Dărmăneşti), M. Bunea (Moreni). **Obs.** Ad. Cocan (Turda)

INTER Petrila - TRICOTAJE Ineu
Arbitri C. Cheregi (Oradea) - C. Por (Satu Mare), C. Caia (Tăşnad). **Obs.** R. Anca (Bucureşti)

Seria C7, etapa a 11-a, sîmbătă, 27 octombrie, ora 11:00

FC Sf. Gheorghe - ROMRADIATOARE Braşov
Arbitri Al. Rojneri (Alba Iulia) - D. Domşa, I. Marina (ambii Aiud). **Obs.** V. Mocioniu (Slobozia)

MINERUL Comăneşti - BUDVAR Od. Secuiesc
Arbitri Gh. Gavril (Brad) - I. Ionescu (Suseni), D. Mateescu (Piteşti). **Obs.** I. Popa (Timişoara)

VIROMET Victoria - PRECIZIA Săcele
Arbitri S. Bogdan - D. Mitruţi, N. Uzeanu (toţi Craiova). **Obs.** G. Andrei (Bucureşti)

NITRAMONIA Făgăraş - MINERUL Berbeşti
Arbitri Fl. Staicu - R. Vitan (ambii Craiova), G. Tulba (Băileşti). **Obs.** T. Nanu (Tg. Jiu)

METROM Braşov - UNIREA Ungheni
Arbitri Ş. Petrică - I. Stăncuţă, L. Preduţ (toţi Craiova). **Obs.** Gr. Tomoioagă (Rm. Vîlcea)

BUCEGI Predeal - CHIMICA Tîrnăveni
Arbitri R. Urecheatu - Cr. Caia, R. Dan (toţi Timişoara). **Obs.** M. Ionescu (Ploieşti)

ENERGIA Feldioara - GAZ METAN Tg. Mureş
Arbitri Ov. Cioabă - Gh. Doinea (ambii Drobeta Turnu Severin), V. Nuţu (Turnu Măgurele). **Obs.** A. Coroian (Cluj)
VIITORUL Gheorghieni stă
MINERUL Berbeşti a fost înscrisă înaintea etapei a 3-a în locul lui APEMIN Borsec, care s-a retras după prima etapă

Seria C8, etapa a 11-a, sîmbătă, 27 octombrie, ora 11:00

MINERUL Sărmăşag - ŞOIMII Satu Mare
Arbitri O. Trandu - Ov. Maier, Fl. Damaschin (toţi Timişoara). **Obs.** D. Jiga (Bistriţa)

UNIREA Dej - OLIMPIA Gherla
Arbitri M. Ene - A. Florescu, C. Florescu (toţi Bucureşti). **Obs.** M. Ivăncescu (Braşov)

SOMEŞUL Satu Mare - ARIEŞUL Turda
Arbitri R. Manea - D. Sopa, Cl. Nan (toţi Sibiu). **Obs.** Ad. Manea (Timişoara). Teren Someşul, ora 14:00

CFR Cluj - MARMAŢIA Sighet
Arbitri Cr. Sava (Bacău) - L. Berbece, Em. Ganea (ambii Oneşti). **Obs.** Gh. Dumitrescu (Oradea)

SOMEŞ GAZ Beclean - LIBER HUMANA Şomcuta Mare
Arbitri C. Panait - N. Ursachi, S. Urzică (toţi Bacău). **Obs.** D. Vatran (Arad)

CRIŞUL Aleşd - OAŞUL Negreşti Oaş
Arbitri R. Dincuţă - Ed. Cringaşu (ambii Ploieşti), Al. Neculai (Cîmpina). **Obs.** D. Băjenescu (Timişoara)
ARMĂTURA Zalău şi LĂPUŞUL Tîrgu Lăpuş stau
MINERUL Iara s-a retras înainte de începerea campionatului
VIITORUL Oradea s-a retras după etapa a 5-a

PRELIMINARII CM 2002

În sfîrşit, se joacă!

Amînat din 7 octombrie, meciul Israel - Austria are loc astăzi. Oaspeţii au venit fără 10 dintre fotbaliştii importanţi, care au refuzat să facă deplasarea din motive de securitate

Aurelian Botezatu

Israel - Austria, preliminariile Mondialului 2002. Ultimul meci al grupei a 7-a. Trebuia să aibă loc pe 7 octombrie, dar se dispută abia astăzi. Motivul? Pe 2 octombrie, zece internaţionali austrieci, în frunte cu Cerny, Mayrleb şi Kuhbauer, coechipierul lui Dorinel Munteanu la Wolfsburg, au refuzat să facă deplasarea invocînd lipsa de securitate în zonă, generată în primul rînd de războiul israeliano-palestinian. S-ar fi jucat şi aşa, însă prăbuşirea pe 4 octombrie a unui avion de linie rusesc, care circula pe ruta Tel Aviv - Novossibirsk, a determinat FIFA să amîne partida. Teama de noi atentate teroriste, asemănătoare celor din Statele Unite, era prea mare.

Astăzi, însă, meciul are loc sigur. Nu pe teren neutru, cum ceruseră austriecii la un moment dat, ci chiar la Tel Aviv. Oaspeţii au acceptat inclusiv să stea la hotelul "David Intercontinental", în apropierea căruia, la 1 iunie, a sărit în aer o discotecă. Dar cu o condiţie. Să le fie servită mîncare caldă, deşi Israelul se află în plină sărbătoare de Sabat şi e interzisă aprinderea focului. Exista soluţia ca elevii lui Barici să ia masa la ambasada Austriei din Tel Aviv, a fost şi ameninţarea cu o nouă amînare a întîlnirii pentru 29 octombrie, dar ieri s-a rezolvat problema cu conducerea hotelului. Al cărui patron e austriac!

De jucat se joacă, întrebarea este cu cine? Selecţionerul gazdelor, danezul Möller Nielsen, îşi pune doar problema înlocuirii fundaşului Amir Shelah, accidentat, din moment ce căpitanul Tal Banin, şi el incert la un moment dat, s-a refăcut. Însă omologul său austriac, căruia îi ajunge doar un punct pentru a disputa barajul cu Turcia, va fi nevoit să încropească un unsprezece, din moment ce dezertorii din 2 octombrie oricum nu mai intrau în calcul, fiind suspendaţi de federaţia austriacă. Neavînd la îndemînă prea mulţi jucători de calitate, Barici a apelat inclusiv la Tomica Kocijan, care evoluează pentru Linzer ASK în liga secundă. Pe ce criterii? La greu a dat bine pînă şi faptul că respectivul are 3 selecţii şi a mai jucat, cu Salzburg şi Sturm Graz, împotriva unor echipe israeliene.

PĂZIŢI 24 DE ORE DIN 24

Reprezentativa Austriei, sosită ieri la Tel Aviv, a fost preluată de forţele de securitate israeliene încă de la aeroport şi va fi însoţită pas cu pas pînă la plecare. De asemenea, la stadionul "Ramat Gan" s-au luat măsuri speciale, mai ales după ce s-a anunţat că printre cei 45.000 de spectatori se vor afla numeroşi miniştri din actualul executiv israelian. Numărul forţelor de ordine va fi cu mult mai mare decît în condiţii obişnuite, undeva în jurul a 1.300 de oameni, pentru a putea face faţă pe un "Ramat Gan" arhiplin, fapt nemaiîntîlnit decît o singură dată în istoria arenei.

Reuter

AŞA A FOST LA VIENA. În meciul tur, pe 28 martie, israelienii, aici reprezentaţi de Gershon (dreapta), în dispută cu Mayrleb, au cedat cu 2-1

ZONA ASIA

Iran în avantaj

Reprezentativa Iranului şi-a adjudecat, joi seară, la Teheran, prima manşă a "dublei" cu Emiratele Arabe Unite, contînd pentru barajul de calificare la CM 2002. În faţa a 90.000 de spectatori, gazdele au cîştigat cu 1-0, gol marcat de Karim Bagheri în minutul 45. Iranienii au însă nevoie de cel puţin o remiză în returul de la Abu Dhabi, programat pe 31 octombrie, pentru a putea întîlni, într-un nou baraj, "naţionala" Irlandei. Cine se va impune în aceste din urmă două meciuri, pe 10 şi 15 noiembrie, va merge în Japonia şi Coreea de Sud. La Teheran, deşi joi seară au fost mobilizaţi 3.000 de poliţişti, s-a lăsat cu incidente la fel ca şi în precedentele partide ale "naţionalei", fiind arestaţi circa 100 de suporteri.

Wild card şi în fotbal?

Un impresar a oferit FIFA mai multe milioane de dolari în schimbul invitării Olandei la Campionatul Mondial

Theodor Jumătate

Dacă nu te califici, poţi participa la un turneu, mai mult sau mai puţin important, cu un wild card, o invitaţie. Aşa se întîmplă în tenis, într-o încercare de a oferi o şansă în plus unei foste vedete, ce trece printr-un moment nefast, de a intra direct pe tabloul principal. Dar nu numai în tenis apar asemenea situaţii, a meditat Rob Cohen, un impresar bun prieten cu selecţionerul olandez Van Gaal **(foto)** şi socrul lui Ronald de Boer. "De ce nu se poate apela la această soluţie şi în fotbal?", s-a întrebat Cohen cu voce tare, gîndindu-se în primul rînd la "naţionala" Olandei, eliminată în preliminariile Mondialului, făcînd şi o ofertă multimilionară forului mondial. La FIFA s-a aflat imediat, dar la fel de rapid a fost dat şi răspunsul: "E imposibil!". Cohen a continuat însă: "Am semnale că FIFA nu a uitat ideea şi nu m-ar mira să o folosească la turneul final din 2006, ca şi cum ar fi fost descoperirea ei". "Şi totuşi, a adăugat el, cum va reacţiona FIFA dacă nici Germania, nici Brazilia nu se califică?". Pînă cînd va afla răspunsul, federaţia olandeză a respins propunerea: "Nu merităm". Iar Frank de Boer, fratele geamăn al lui Ronald, a fost şi mai vehement: "Mi-ar fi ruşine să merg astfel la Mondial. Ar fi ridicol".

ROMÂNI

"Rebusul tactic al lui Terim"

Cosmin Contra s-a aflat în ultimele zile în atenţia presei italiene, care l-a lăudat pentru evoluţia din derbyul cu Inter. "Guriţă" a declarat agenţiei de ştiri "Kataweb" că "este cea mai liniştită săptămînă pe care am trăit-o de cînd am venit la Milan. Succesul obţinut duminică ne-a eliberat de presiune, însă nu trebuie să lăsăm garda jos". Jurnalul "La Gazzetta dello Sport" l-a numit pe Cosmin "micul rebus tactic al lui Terim, unicul om de atac dintre favoriţii antrenorului turc exclus dintre titulari". Contra a mărturisit că "mă simt mai bine cînd jucăm cu doi mijlocaşi la închidere şi, mai ales, cînd intru după pauză. Terim a glumit, spunîndu-mi că de-acum înainte voi juca doar în repriza a doua".

Mutu lăudat de Malesani

În ciuda eliminării premature din Cupa Italiei, în faţa Sienei, Adrian Mutu s-a numărat printre evidenţiaţii lui Alberto Malesani. Antrenorul Veronei a declarat în "La Gazzetta dello Sport" că "atacantul român creşte de la o etapă la alta şi va ajunge liderul echipei. Trebuie doar să fie ajutat mai mult de colegi", cotidianul milanez remarcînd că "Mutu s-a zbătut să dea consistenţă şi geometrie liniei de mijloc şi, totodată, incisivitate ofensivei".

Prea scump pentru Standard?

Alin Stoica a fost refuzat ieri de Standard, care l-a considerat prea costisitor pentru posibilităţile clubului din Liege. Potrivit presei belgiene, mijlocaşului român aflat în divorţ cu Anderlecht, curtat şi în vară de echipa lui Ciobotariu şi Selymes, nu i s-ar asigura salariul primit la gruparea din Bruxelles.

Pus la punct de preşedinte

Declaraţiile făcute de Gică Craioveanu relative de intenţia de a pleca de la Villarreal în iarnă n-au căzut deloc bine conducerii grupării basce. "Sînt trist şi nu mă aşteptam la un asemenea comportament din partea unui mare profesionist ca el, care nu se poate obişnui cu statutul de rezervă", a declarat preşedintele Jose Manuel Llaneza în cotidianul "Marca".

Stelea revine pe bancă

Bogdan Stelea va reveni pe banca de rezerve la Salamanca, în partida de la Oviedo. Antrenorul Balta va miza tot pe portarul Aizpurua, care şi-a ispăşit suspendarea de o etapă, şi se află într-o formă excelentă. Mai ales că goalkeeperul român va lipsi de la meciurile cu Burgos şi Jaen, răspunzînd convocării la barajul cu Slovenia pentru calificarea la CM 2002.

SPORTING LISABONA

Bölöni l-a repezit pe medic

Loţi Bölöni a fost protagonistul conferinţei de presă organizate după antrenamentul de joi după-amiază la Sporting. Potrivit ziarului "O Jogo", "antrenorul român i-a lăsat mască pe jurnaliştii lusitani în momentul în care l-a repezit pe medicul Gomes Pereira, împiedicîndu-l să ofere relaţii despre situaţia jucătorilor accidentaţi. Reflex obişnuit sau o zi mai proastă, domnule Bölöni?". Loţi a avertizat că "perioada mai puţin bună va continua, pentru că nu deţin bagheta magică. Important e să identific şi să corectez ce nu merge la echipă, altfel ne putem demoraliza. În meciul cu Santa Clara jucătorii au avut o problemă de atitudine".

INFO

GERMANIA / JORGEN PETTERSSON, fostul coechipier al lui Ionuţ Lupescu la Borussia Monchengladbach, a fost implicat miercuri seară într-un grav accident rutier, soldat cu moartea unui om şi rănirea gravă a altor doi. Internaţionalul suedez, acum la FC Kaiserslautern, a scăpat nevătămat.

NOUTATE

Cu Madonna la piept

"I LIKE ANDERLECHT". Madonna a pozat în tricoul pe care echipa belgiană îl va folosi sîmbăta viitoare imediat ce a acceptat oferta venită de la "Fortis"

Numele faimoasei cîntăreţe se va afla pe tricoul lui Anderlecht la partida cu Molenbeek, din 3 noiembrie

Constantin Popescu

În mod tradiţional la un club, tricourile jucătorilor au inscripţionat pe faţă denumirea sponsorului principal al echipei. Fireşte, excluzînd "naţionalele", există şi excepţii, dar foarte rare, deoarece orice grupare beneficiază de aportul unui susţinător financiar dornic să devină cunoscut ori să-şi amplifice prestigiul. Anderlecht va sparge însă acest tabu. Pe 3 noiembrie, formaţia din Bruxelles va întîlni pe concitadina Molenbeek într-o manieră particulară: jucătorii nu vor purta tricouri alb-violet cu cuvîntul "Fortis" pe piept. Atunci, locul acestuia va fi luat de celebra Madonna.

Iniţiativa aparţine chiar principalului sponsor al formaţiei lui Alin Stoica, "Fortis". Înfiinţată în 1990 şi specializată în domeniul bancar, al asigurărilor şi al plasamentelor, firma belgiano-olandeză nu a creat întîmplător tricoul cu Madonna. Motivul e dat de împlinirea a 20 de ani de carieră a cîntăreţei, aniversare din care "Fortis", pentru atragerea tinerilor, şi Anderlecht vor să facă un eveniment aparte. Artista ce a lansat hituri ca "Like a virgin", "La isla bonita" şi "Like a prayer" a acceptat propunerea. Nici nu a stat pe gînduri, doar e ocazia unică să facă istorie în fotbal, după cum şi campioana Belgiei va scrie istorie în muzică.

Momentul din 3 noiembrie va fi completat de "ieşirea" volumului 2 de "Greatest Hits" al actualei regine din muzica pop. Totodată, va marca startul unei ample acţiuni Madonna pe "www.mine.be", site dedicat tinerilor de "Fortis" şi de "Planet Internet". La respectiva adresă, fanii interpretei vor putea face cunoştinţă cu biografia, discografia, filmografia ei complete, dar şi vedea fotografii şi afla ştiri inedite.

DESPĂRŢIRE

Şi-a pierdut capul

Soţia lui John Barnes a rămas cu patru copii, pentru că fostul internaţional englez trăieşte o altă poveste de dragoste. Acum cu un topmodel

Theodor Jumătate

John Barnes. Fost mare fotbalist englez, internaţional şi vedetă la Liverpool, fost manager al lui Celtic Glasgow, actual comentator la postul de televiziune ITV, tată a patru copii, niciodată un soţ fidel. Aşa ar putea fi caracterizat în cîteva cuvinte Barnes, celebru pentru tehnica sa impecabilă de a-şi păcăli adversarii, dar şi noile cuceriri. În acest timp, devotata Suzy, o blondă deosebită cu care este căsătorit de zece ani, îl aştepta acasă, sperînd să se liniştească într-un final cît mai apropiat. Nimic nu s-a schimbat, din contră. Prietenii spun că "acum, la 37 de ani, John e mai rău ca niciodată. Parcă e un şcolar. I se aprind călcîiele după fiecare tînără ce-i apare-n cale".

De curînd, Casanova de culoare s-a îndrăgostit de Nicole Haughton, fostă Miss Jamaica şi clasată pe locul 9 la Miss Univers, cu 11 ani mai tînără decît el. O pasiune fierbinte, "cu sex simulat într-un bar londonez şi cu partide reale, nopţi la rînd, într-un apartament luxos cumpărat special pentru Nicole". Suzy nu vrea să renunţe la el, însă e prea tîrziu pentru ea. Barnes a părăsit deja vila de 510.000 de dolari din Cheshire, mutîndu-se într-o căsuţă apropiată. Şi, cum confirmă apropiaţii, cale de întoarcere nu mai e, fiindcă "John nu gîndeşte cu capul. Ca de obicei. Aceasta e mulţumirea pentru loialitatea ei: minciună şi trădare".

"Inculpatul" afirmă că "divorţez de Suzy, iar această hotărîre nu are nici o legătură cu Nicole". Nu neagă însă relaţia cu miss Haughton, ceea ce nu se poate spune despre Nicole, care, întrebată de reporterii de la "News of the World" de povestea de dragoste cu fostul jucător englez, a răspuns: "Nu ştiu despre ce vorbiţi. Nu se poate. Trăiesc în coşmar". Cu Barnes?

Allsport

I DON'T NEED YOU. Barnes e foarte darnic cu copiii. Mai puţin cu ai săi. Şi cu mult mai puţin cu soţia sa (în stînga sus)

MAI MULT INTELIGENTĂ. În 1999, Nicole Haughton s-a clasat pe locul 9 la Miss Univers, fiind desemnată însă cea mai inteligentă dintre concurente

DOUĂ DINTR-O LOVITURĂ

Aventurile faimosului domn Barnes continuă fără pauze. Două dintre ele au prins coperţile ziarelor locale zile la rînd la vremea respectivă. Prima poveste s-a petrecut în 1997, cînd acelaşi "News of the World", ediţia de duminică a tabloidului "The Sun", a dezvăluit întîlnirile aparent secrete ale "Don Juan"-ului de culoare cu o secretară de la cotidianul "Financial Times", Zena Reid. Nimeni nu a mai înţeles nimic însă cînd, în acelaşi timp, a mai apărut o altă blondă care pretindea că Barnes este iubitul său, venind cu detalii nocturne picante. De care, bineînţeles, Suzy, atunci însărcinată în luna a 8-a, şi Zena Reid nu ştiau.

Concursul Pronosport din 28 octombrie 2001
Lista jucătorilor indisponibili:

1. BRESCIA	- VENEZIA (28.10, ora 16:00)
R. Baggio, Bachini (a)	- Cvitanovici (a)
2. CHIEVO	- TORINO (28.10, ora 16:00)
Lupatelli, Binotto, Franceschini (a)	- Garzya (a)
3. LECCE	- ATALANTA (28.10, ora 16:00)
Cimirotici, Giorgetti (a)	- Pinardi (s), Paganin, Bellini, Cavalli (a)
4. MILAN	- BOLOGNA (28.10, ora 16:00)
Albertini, Redondo, Ambrosini, Jose Mari (a)	- Signori, Cipriani, Locatelli, Claiton (a)
5. PARMA	- VERONA (28.10, ora 16:00)
Torrisi (s), Sartor, Almeyda, Junior (a)	- Ferron, Doardo (a)
6. PERUGIA	- PIACENZA (28.10, ora 16:00)
Monaco, Petrachi (a)	- Matuzalem, Volpi (s), Guardalben (a)
7. UDINESE	- FIORENTINA (28.10, ora 16:00)
Gargo, Pavon, Pineda (a)	- Di Livio (s), M. Rossi, Cois, Chiesa, Taglialatela (a)
8. ANCONA	- CITTADELLA (28.10, ora 16:00)
Parente (s), Corallo, Brnicici, Giacobbo (a)	- Ferrarese, Damien, Riberto (a)
9. COMO	- MESSINA (28.10, ora 16:00)
	-
10. GENOA	- SALERNITANA (28.10, ora 16:00)
Codrea, Mensah (a)	- Di Vicino (s), Tedesco (a)
11. NAPOLI	- SAMPDORIA (28.10, ora 16:00)
Vidigal, Rastelli, Stellone (a)	- Bernini, Luiso (a)
12. PISTOIESE	- BARI (28.10, ora 16:00)
Ferro (a)	- Spinesi (s), Ennynaya, Chukwu, Anaclerio (a)
13. VICENZA	- MODENA (28.10, ora 16:00)
Schwoch, Sommese, Tomas, Guastalvino (a)	- Scoponi, Zironelli, Pasino (a)

Legendă: (s) - suspendat, (a) - accidentat, (l) - convocat la lot

Radio ALFA BACAU
89,6 FM
ALFA
media investment
Str. Vasile Alecsandri nr. 41
Tel.: 034-11.34.61 Fax: 034-11.70.66

064-89.10.42
064-89.10.43
Nu mai vreau să aştept!
064-89.10.44
Inimioara mea e doar pentru tine!

HOCHEI PE GHEAȚĂ

Adrian Năstase va inaugura patinoarul

Primul ministru va participa la inaugurarea patinoarului "Vakar Lajos" din Miercurea Ciuc, care va avea loc pe 17 noiembrie. "Vom avea o arenă de gheață cum nu există în prezent în Ungaria. Este utilată cu o mantinelă de tipul celei de la Nagano, unde în 1998 s-a desfășurat Olimpiada de iarnă, și a fost înlocuită complet instalația de frig", a spus Antal Istvan, președintele HC Miercurea Ciuc. Investiția a putut fi realizată datorită celor 6 miliarde de lei prevăzute special de Guvern în bugetul MTS. Adrian Năstase a aprobat în ședința de joi o HG prin care a mai acordat pentru modernizarea patinoarului un supliment de 1,5 miliarde din fondul de rezervă al Guvernului. **(Mirela Neag)**

INFO

- **SCRIMĂ / SABRERII** români vor intra azi pe planșe la Nîmes (Franța) pentru întrecerile Campionatelor Mondiale. Campionul olimpic de la Sydney, Mihai Covaliu, lider mondial și cap de serie numărul unu, îl întîlnește în primul meci din tabloul de "64" pe coreeanul Yoo Young Ho. În timp ce Alin Lupeică îl are ca adversar pe americanul Lee Ivan, Dan Găureanu și Florin Zalomir se vor confrunta față în față. În această seară sînt programate semifinalele și finalele de la sabie individual. Mîine vor intra în concurs și floretistele noastre Roxana Scarlat, Claudia Vanță, Reka Szabo și Cristina Stahl.
- **GIMNASTICĂ / ASOCIAȚIA** Oamenilor de Afaceri din județul Hunedoara și sucursala din Deva a BCR le-au premiat cu cîte 12 milioane de lei pe campioanele mondiale și olimpice Maria Olaru și Lavinia Miloșovici. **(Sorina Popa, Deva)**
- **POLO / DUPĂ** înfrîngerea din primul meci disputat în Cupa LEN, Crișul Oradea a învins, joi, la Canet, cu scorul de 12-8 (3-2, 3-0, 3-3, 3-3), formația franceză Dauphins de Sete în al doilea meci disputat în grupa D preliminară a Trofeului LEN. Golurile formației Crișul au fost marcate de Kadar (3), Băcuț, Georgescu, Goina (cîte 2), Șarba, Diaconu și Țîrțea (cîte un gol). **(Teo Biriș, Oradea)**
- **BASCHET / PROGRAMUL** etapei a 7-a a Diviziei A masculine, azi: CSU Sibiu-BC Steaua, Poli Carbochim Cluj-Dinamo Erbașu, CSU ISA Pitești-Vega Soced Ploiești, Poli Tehnoton Iași-West Petrom Arad, Rapid Isover SAAF-Sportul Studențesc, CSU Romradiatoare Brașov-Elba Timișoara, Herlitz Tg. Mureș-Cimentul Fieni.
- **BASCHET / PROGRAMUL** etapei a 3-a a Diviziei A feminine, azi: Universitatea Cluj-Livas Tîrgoviște, Someșul Dej-Sportul Studențesc, Olimpia-BC ICIM Arad, CET Govora-Universitatea Oradea.
- **BASCHET / VIRGIL** Stănescu a fost principalul marcator al partidei susținute de Opel Skyliners, pe teren propriu, cu Kinder London Towers, în cadrul Ligii Nord-Europene. Stănescu a fost titular, a marcat 16 puncte și a reușit 7 recuperări în meciul cîștigat de echipa sa, cu 61-57. **(Adina Oșan)**
- **HANDBAL / INTERUL** Alina Jula, de la Silcotub Zalău, ar putea fi operată la genunchiul drept după cel de-al treilea turneu de sală (5-8 noiembrie), ea acuzînd o recidivă la menisc. "Are un rest de menisc care se plimbă acum prin articulație ca un «șoarece». A stat cu genunchiul 10 zile în ghips", a spus antrenorul Tadici. O altă jucătoare cu probleme este interul Vali Motogna, care s-a accidentat în returul cu Wiener Neustadt din Liga Campionilor, ratînd astfel și convocarea la "națională". **(Adina Oșan, Cluj)**
- **HANDBAL / ETAPA** a 9-a din Liga Națională masculină programează jocurile, azi: Dinamo Brașov-Uztel Ploiești, Fibrexnylon Săvinești-Dinamo UTI, Armătura "U" Agronomia Cluj-CSU Poli Izometal Timișoara; mîine: Steaua-Dacia Pitești, HC Constanța-CSU Ulpimex Galați, HC Minaur Baia Mare-Lignitul Pinoasa Tg. Jiu. **(Petre G. Nicolae)**
- **VOLEI / PROGRAMUL** etapei a 3-a a Diviziei A masculine, azi: Dinamo-CSM Deltacons Tulcea, "U" Bacău-Cimentul Fieni, Electrocarbon Slatina-Someșul Victoria OMV Dej, "U" Baia Mare-"U" Pro Volei Craiova, Midia Năvodari-Petrom Ploiești, VC Municipal Piatra Neamț-Universitatea Cluj. **(Petre G. Nicolae)**
- **VOLEI / PROGRAMUL** etapei a 3-a a Diviziei A feminine, azi: Universitatea Cluj-Oil Terminal Constanța, RATB Petrom-VC Unic Piatra Neamț, Rapid CFR-Penicilina Unirea Iași, CSU Gaz Tg. Mureș-Dacia Pitești, CSS Astral Sibiu-"U" Amici Bacău, CSU Metal Galați-Dinamo. **(Petre G. Nicolae)**
- **RUGBY / PROGRAMUL** etapei a 3-a a Diviziei Naționale, azi, orele 10:00, grupa 1-8: CSCA Steaua-Callatis Daewoo Mangalia, "U" Remin Baia Mare-Poli Agro Romtelecom Iași, Rulmentul Bîrlad-"U" Cluj. Meciul Farul Constanța-Dinamo Drupo s-a disputat în devans și s-a încheiat cu 16-56. În grupa 9-16 sînt programate întîlnirile: CSM Eldoforest Suceava-Minerul Lupeni, RC Grivița-CSM Kirschbaum Sibiu, Sportul Studențesc-Știința Gerom Petroșani. Precizia Săcele stă. **(Petre G. Nicolae)**
- **TENIS / ANDREI PAVEL** a fost eliminat în turul secund al turneului de la Basel (premii totale de un milion de dolari), cu 4-6, 6-4, 6-0, de francezul Julien Boutter. Românul a rămas cu 5 puncte ATP și un cec de 16.000 de dolari.

Acest număr a fost tipărit în 76.490 exemplare
Tirajul ProSport este certificat de BRAT
BIROUL ROMÂN DE AUDIT AL TIRAJELOR
Analiza BRAT a fost realizată de Deloitte & Touche Romania SRL

GIMNASTICĂ / CAMPIONATE MONDIALE

Începe dansul

Prima zi de concurs la Gent este mîine, dar fetele vor urca pe aparate luni. Andreea Răducan și colegele ei țintesc în primul rînd aurul pe echipe

Decebal Rădulescu

În această seară, Flanders Sports Arena, din orașul belgian Gent, care poate aduna 5.000 de spectatori, va găzdui festivitatea de deschidere a celei de a 35-a ediții a Campionatelor Mondiale. Echipa României se află în Belgia încă de la începutul acestei săptămîni, antrenorii Mariana Bitang și Octavian Belu preferînd mai multe zile de acomodare decît altădată. Singurul care a ajuns însă înaintea tuturor la Gent a fost secretarul general al FRG, Adrian Stoica. "Toată delegația noastră este cazată la hotelul Holiday Inn Gent Expo, stabiliment dotat cu piscină, saună și salon de fizioterapie și situat chiar lîngă sala de antrenament, Flanders Expo. Aici sînt condiții excelente pentru sportivi, antrenorii celor două loturi declarîndu-se mulțumiți", a spus Stoica. Legat de starea de spirit a Andreei Răducan și a colegelor sale, oficialul FRG a declarat că "de mult nu le-am mai văzut pe fete cu o asemenea poftă de antrenament. Ele s-au obișnuit deja cu aparatele de aici, furnizate de firma Janssen-Fritsen, acestea fiind identice cu cele din sala de la Deva".

Adrian Stoica și președintele Federației Române de Gimnastică, Nicolae Vieru, fac parte și din Comisia Tehnică a competiției de la Gent. Primul a declarat pentru ProSport că "atît echipa Chinei, cît și cea a Statelor Unite vor fi prezente la concurs. Chinezii au o formație senzațională la masculin, care, după părerea mea, o să și cîștige întrecerea pe echipe. Americanii vin cu ambele efective complete, chiar dacă s-au hotărît în ultima clipă să participe. Singurele țări care au dat bătăi de cap organizatorilor au fost India, Malaiezia și Sri Lanka, echipe care s-au înscris inițial, dar apoi au renunțat".

Formația feminină a României se bazează pe experiența Andreei Răducan, cîștigătoare la ediția precedentă, cea de la Tianjin, a titlului mondial la sol și a unei medalii de argint la bîrnă, și a Loredanei Boboc, componentă a echipei medaliate cu aur în 1999. Restul componentelor echipei noastre, Sabina Cojocar, Silvia Stroescu, Andreea Ulmeanu, Carmen Ionescu și Monica Sabău, sînt debutante la o competiție majoră de senioare. Cele mai puternice adversare vor fi, mai mult ca sigur, rusoaicele, sportivele noastre avînd de apărat titlul cucerit la ultimele patru ediții ('94, '95, '97 și '99). Fetele vor intra în concurs luni, iar băieții duminică.

DESCĂTUȘARE. Andreea Răducan a făcut acest gest după ce a știut că devenise campioană olimpică absolută la JO de la Sydney. Titlul i-a fost retras însă pe motiv de dopaj. Gimnasta nu-și dorește decît să facă uitat acel episod prin evoluțiile ei de la Gent

Condiții de lux pentru fete

Pe durata CM de la Gent, Belgia, componentele lotului olimpic român locuiesc la hotelul Holiday Inn Gent Expo. Cotat la patru stele, acesta are 134 de camere *(foto)* al căror preț variază între 150 și 220 de dolari pe noapte. În afară de alte facilități impuse de standarde, hotelul e prevăzut cu un centru de relaxare cu saună, sală de fitness și piscină. Pe o terasă acoperită de o cupolă de sticlă se găsesc restaurantul *(foto)*, barul și lobby-ul decorat cu plante luxuriante. Holiday Inn e situat în apropiere granițelor Belgiei cu Germania, Olanda și partea de nord a Franței.

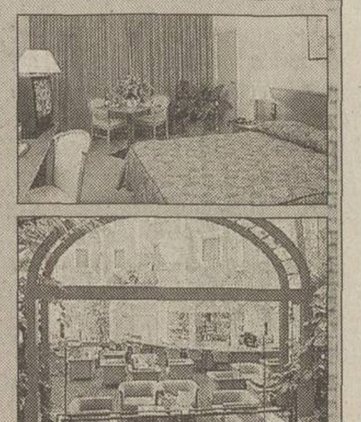

PROGRAMUL COMPETIȚIEI

27 octombrie	Ceremonia de deschidere
28 octombrie	Calificări masculin, echipe și individual
29 octombrie	Calificări masculin, echipe și individual Calificări feminin, echipe și individual
30 octombrie	Calificări feminin, echipe și individual
31 octombrie	Finala pe echipe masculin Finala pe echipe feminin
1 noiembrie	Concurs individual compus masculin
2 noiembrie	Concurs individual compus feminin
3 noiembrie	Finale pe aparate masculin (sol, cal cu mînere, inele) și feminin (sărituri, paralele)
4 noiembrie	Finale pe aparate masculin (sărituri, paralele, bară fixă) și feminin (bîrnă sol)
5 noiembrie	Gala laureaților

BOX / CAMPIONATE NAȚIONALE

Bătălia generațiilor

Finalele de astăzi vor include și una inedită, la 54 kg, între Nicolae Aliuță (33 de ani) și tînărul Vasile Sandu, în vîrstă de 17 ani

Decebal Rădulescu
(Ploiești)

Cîteva din meciurile galei semifinale de aseară au ridicat în picioare spectatorii prezenți în sala Olimpia din Ploiești. La categoria 48 de kilograme, Mihai Drăguțescu de la Metrorex s-a impus clar în fața lui Silviu Olteanu de la Alutus Mangalia, iar Marian Simion (Dinamo Erbașu) l-a învins prin abandon în repriza întîi pe Traian Vîjdea (Box Club Linca Alba Iulia). La 54 kilograme Nicolae Aliuță (Steaua), în vîrstă de 33 de ani, a cîștigat în fața lui Ciprian Bărcănescu (CSM Energia Iași). Finala acestei categorii va fi una inedită deoarece adversarul lui Aliuță are doar 17 ani și șapte luni. Puștiul se numește Vasile Sandu, este ploieștean și a început să facă box acum 5 ani. Înaintea finalei de astăzi, ambii pugiliști erau convinși fiecare de victorie, curajul lui Sandu fiind debordant: "Nu mi-e frică de acest meci. În ring o să dau în el ca în cel mai aprig dușman al meu. Acolo sus n-am cum să-i mai respect vîrsta", a spus el. Vasile Sandu a fost descoperit de Ion Moroiță, antrenor care spune despre elevul lui că "e un băiat ambițios și va avea multe de spus în boxul românesc. O să-l bată pe Aliuță". Cu toate că a ajuns pînă în finala campionatului național de seniori, ploieșteanul se consideră un ghinionist: "La juniori am fost furat în semifinală în 2000 și anul acesta m-a bătut cam la fel fratele lui Marian Alexandru. Asta e, trebuie să merg înainte. Parcursul de la aceste Naționale a fost unul bun pentru mine, dar și pentru Aliuță. Amîndoi am avut meciuri ușoare. Adevăratul meci al categoriei este finala. Să vedem cine e mai bun", a încheiat Sandu.

De partea cealaltă, Nicolae Aliuță, care are în palmares 6 titluri de campion național, recunoaște că "puteam să-i fiu tată lui Sandu". Întrebat dacă nu-i e milă să-l lovească pe puști, Aliuță a fost tranșant: "Sîntem la box, frate! Aici e vorba de bărbăție și nu mi-e milă să dau în el. Sper să cîștig meciul, că doar va fi un puști în fața mea. Asta cu condiția să nu fiu furat, pentru că boxez la el acasă", a explicat Aliuță. Stelistul n-a mai boxat de 3 ani. În clipa de față este antrenor la clubul armatei împreună cu Bondavali Grigore. "Eu i-am spus să urce în ring la aceste Naționale. La antrenamente l-am văzut cum îi bătea pe toți cei din sală. E colegul meu, dar nu-i strică niște bani. Eram convins că va ajunge în finală", a spus Bondavali. Aliuță este tatăl unui băiat pe care-l cheamă Constantin și care este mai mic decît adversarul tatălui său din finala de astăzi cu 5 ani.

RÎȘCO E PROFESOR DE SPORT

Claudiu Rîșco, componentul lotului național, a fost și el prezent ca spectator la gala semifinală. Rîșco a ajuns cu întîrziere la Ploiești din cauza examenelor de la IEFS din Baia Mare. "Am răsuflat ușurat. Mi-am luat ultimele restanțe și sînt foarte bucuros pentru asta. E o mare realizare pentru mine", a spus medaliatul cu bronz de la Mondialele de la Belfast. Rîșco își va relua pregătirea pe data de 4 noiembrie atunci cînd Francisc Vaștag se va întîlni cu toți boxerii de la lotul național la Băile Herculane.

Pro TV

GATA DE BĂTAIE. "Bătrînul" Nicolae Aliuță (dreapta) și "puștiul" Vasile Sandu (stînga) sînt pregătiți să se înfrunte fără menajamente în finala de azi

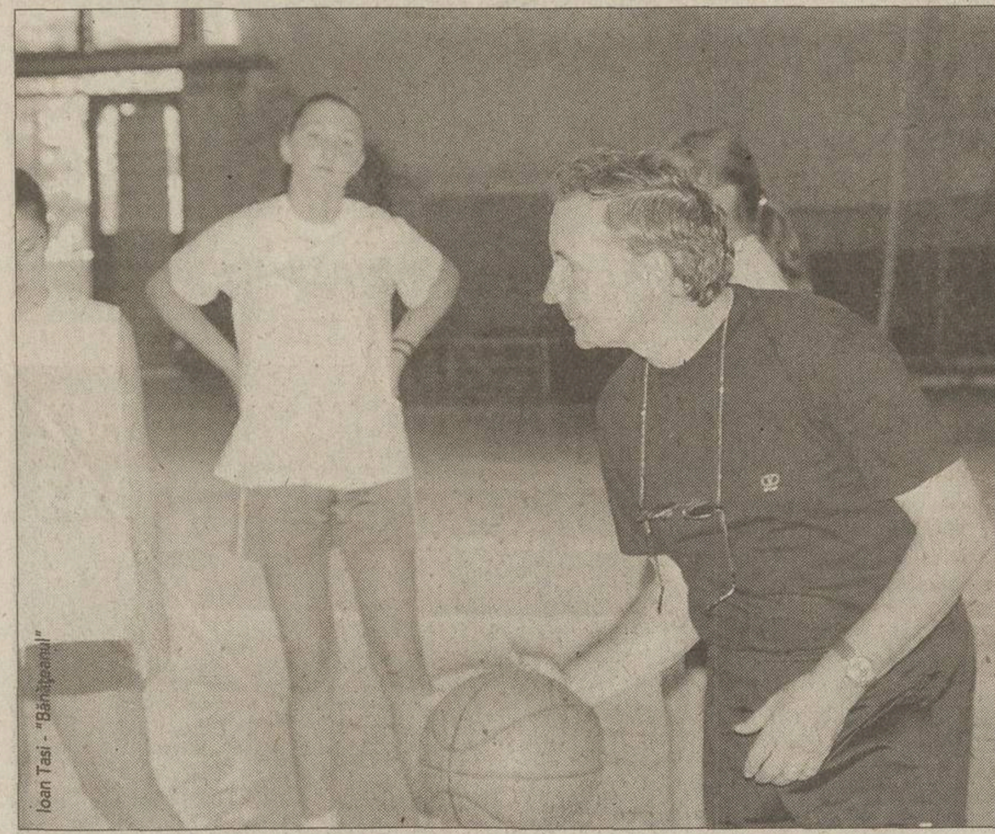

Ioan Tasi - "Bănățeanul"

DRAGOSTE DE-O VIAȚĂ. La cei 60 de ani, Constantin Wunsch se mîndrește cu faptul că mai mult de jumătate din viață și-a dedicat-o baschetului

BASCHET / POVESTE

Selecționerul

Jumătate din componentele lotului național feminin prezent la CE din Franța au fost descoperite și pregătite de antrenorul arădean Constantin Wunsch

Adrian Schindarli
(Timișoara)

Monica Broszovsky, Diana Ciupe-Pop, Anca Stoenescu, Cristina Matei, Anne Marie Părău și Bianca Drăguș sînt "tricolorele" aduse în baschetul mare de Constantin Wunsch, omul care a adunat 35 de ani de antrenorat. Mai mult, și Carmen Nastor, lăsată acasă înaintea plecării la turneul final din Franța, face parte tot din "lotul Wunsch". "Drăguș a fost descoperită de colega mea, Aniko Simandan, și apoi am pregătit-o împreună", mărturisește cu modestie Wunsch, care este membru al corpului tehnic al lotului național de junioare.

Wunsch și-a început cariera de profesor în comuna arădeană Pecica, la specializările geografie-biologie. De fapt, repartiția sa a fost o greșeală, deoarece catedrele de geografie și de biologie erau ocupate. Atunci, profesorul în vîrstă de 23 de ani s-a "reprofilat" pe istorie și limba germană. Abia după trei ani s-a apucat de sport și, mai tîrziu, a urmat IEFS-ul la Timișoara. "Eu am făcut ilegal Facultatea de Sport. Pe vremea aceea nu aveai voie să urmezi două instituții de învățămînt superior, dar m-am descurcat", spune Wunsch. El a avut rezultate chiar și la Pecica, reușind în premieră să califice o echipă comunală în Divizia Școlară. Jucătoarele crescute la Pecica au fost transferate la Oradea și la Timișoara, două dintre forțele baschetului la acea vreme. A plecat apoi la Arad, unde a obținut 10 titluri de campion național pentru CSȘ, de care s-a despărțit în 1991, în urma unor neînțelegeri. "În afara Laurei Nițulescu, întreg lotul care a cîștigat primul titlu național de senioare pentru Arad, în 1994, a fost crescut de mine", își amintește cu nostalgie. Jucătoarele crescute de Constantin Wunsch nu și-au uitat mentorul. "Fetele mă mai sună ori mă caută cînd vin acasă", explică "profu", făcînd referire chiar și la cele care joacă în campionatele străine: Anca Stoenescu (în Grecia), Monica Broszovsky și Diana Ciupe-Pop (în Ungaria). La 60 de ani, Constantin Wunsch își mai dorește ca și actuala sa generație de junioare să se realizeze. O dorință pe cale de a se împlini, avînd în vedere că majoritatea titularelor sale evoluează cu dublă legitimare la echipele de senioare din Arad și Tîrgoviște.

REȚETA WUNSCH

Constantin Wunsch a cîștigat 19 titluri naționale la toate cele cinci *categorii de vîrstă dinaintea* senioratului. El povestește cum realizează selecția. "Mă duc în școli la clasele a II-a și a III-a și le cer celor mai înalte trei fete să se ridice în picioare. Le verific viteza și detenta, apoi vorbesc cu părinții lor. Le spun că este nevoie de o perioadă de probă de cinci luni pentru a-mi da seama dacă au îndemînare, după care se decide soarta lor: rămîn sau *nu în echipă*". La ultima importantă selecție, el a văzut 2.000 de copii de la cele mai bune școli din Timișoara, dar își amintește că la prima acțiune de acest gen, la Arad, i-au trecut pe sub priviri 6.000 de fete.

OMUL CU DOUĂ BICICLETE

Deși născut la Timișoara, Wunsch are casa și familia la Arad. Acum, el activează atît la Timișoara, ca antrenor la CSȘ, cît și la Arad, unde din această toamnă este "secund" al campioanei BC ICIM. El povestește ce traseu are în zilele de navetă. "Merg cu bicicleta la gara din Arad, o las acolo, iar la gara din Timișoara mă așteaptă altă bicicletă".

SALONUL DE LA TOKYO

Volkswagen forte

Producătorul german a expus W12, un autoturism de peste 200.000 dolari, care poate atinge 352 kilometri pe oră

1

Adrian Georgescu

În afara lui D1, cel mai mare model Volkswagen, producătorul german lucrează în secret la W12 **(foto 1)**, cea mai puternică mașină construită vreodată de VW. Expusă la Tokyo, W12 va rivaliza în performanțe cu Ferrari 550 și cu următorul Mercedes SLR, prețul ei fiind de peste 200.000 dolari, deși președintele companiei, Bernd Pischetrieder, a afirmat că ar putea ajunge chiar la o jumătate de milion de dolari. Două motoare V6 de 3 litri fiecare, așezate în spatele mașinii, sub un acoperiș transparent **(foto 2)**, vor dezvolta nu mai puțin de 600 cai-putere. Pedalele sînt în stilul mașinilor participante la Le Mans **(foto 3)**, iar caroserie e din fibră de carbon.

Prototipul cu două locuri, expus în Japonia, ajunge la 100 kilometri pe oră în doar 3,56 secunde și are o viteză maximă de 352 kilometri pe oră, performanțe asemănătoare cu cele ale monoposturilor de Formula 1. Față de conceptul prezentat în 1997 la același salon, mașina nu mai are tracțiune integrală, dar a primit o cutie cu 6 trepte. Lungimea lui W12 este de 4,55 metri, iar lățimea de 2,63. Automobilul a fost testat pe pista de mare viteză din Nardo (Italia), unde a "spart" toate recordurile de anduranță. A acoperit aproape 7.000 de kilometri cu o medie de 310 kilometri pe oră, oprind doar pentru realimentare. Conducerea VW mizează anul viitor că vor fi construite 50 de astfel de supermașini.

2

3

ȘTIRI FORMULA 1

Record fals

Postul de televiziune ITV a difuzat o știre prin care atrage atenția că Michael Schumacher **(foto)** nu l-a depășit pe Alain Prost în topul piloților care au adunat cele mai multe puncte în Formula 1. Explicația este următoarea: în ultima cursă a sezonului 1997, la Jerez, Schumi a intrat în Jacques Villeneuve. Ca urmare, lui i s-au retras toate cele 78 de puncte adunate în acel sezon. Astfel, în scripte, el rămîne cu 723 de puncte, nu cu 801, cîte i-ar fi permis să depășească performanța lui Prost, care are 789,5. Totuși, victoriile lui Schumi din 1997 au fost luate în considerare, deci în acest plan germanul l-a depășit pe francez, avînd 53, față de 51.

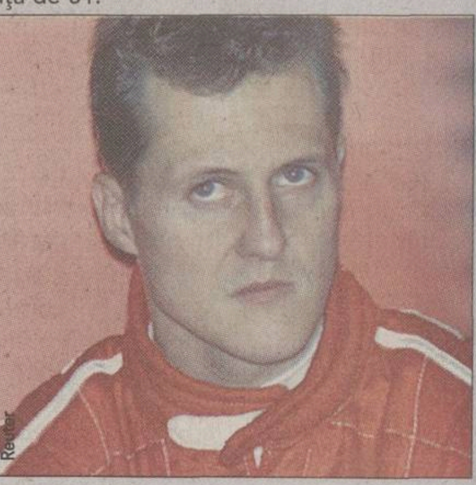

Reuter

Moscova se pregătește de F1

Conform președintelui Comitetului pentru turism din Moscova, Grigori Antiufeev, circuitul de Formula 1 din insula Nagatino - situată la 7 kilometri de Piața Roșie - va putea găzdui o cursă în 2003. Pista are o lungime de 3,6 kilometri și e construită cu ajutorul companiei TWR a lui Tom Walkinshaw, patronul teamului Arrows. Investiția este cotată la 100 milioane de dolari, lîngă circuit urmînd a fi construite cel puțin un hotel cu peste 1.000 de paturi și un parc de distracții.

Ca prin urechile acului

Felipe Massa, care va concura în sezonul viitor pentru Sauber, a scăpat ca prin urechile acului de un tragic accident. Miercuri, el se îndrepta cu mașina spre Zürich, venind dinspre Milano, și a trecut prin tunelul Gothard cu 20 de minute înainte de tragicul accident care a survenit acolo. Din cauza ciocnirii a două camioane, o explozie a provocat prăbușirea plafonului, peste 128 de oameni fiind dați dispăruți, iar 11 sînt decedați. Brazilianul a auzit știrea la radio.

Mașina care te cunoaște

Toyota și Sony au construit un concept simetric, numit Pod **(foto 1)**. Senzorii de pe volan "învață" stilul șoferului și măsoară pulsul și nivelul de transpirație al acestuia, pentru a-i determina starea de spirit. Computerul îl identifică pe cel care conduce și adaptează modul de funcționare al motorului și al transmisiei în funcție de stilul acestuia sau îi pune melodiile favorite. Indicatoare luminoase montate în față și în spate semnalizează, în funcție de culoarea afișată, în ce toane e șoferul, putînd afișa 10 stări diferite. În spate există o antenă, care poate flutura în cazul "bucuriei", precum coada unui cîine! Toyota și Sony lucrează și la un sistem de comunicație prin care șoferul poate lua legătura prin radio cu ceilalți participanți la trafic din vecinătate. Mașina, care are un interior extrem de funcțional **(foto 2)**, îi dă și teste de aptitudini celui de la volan, afișîndu-i pe monitor ce manevre greșite a făcut în unele situații. **(Adrian Georgescu)**

2

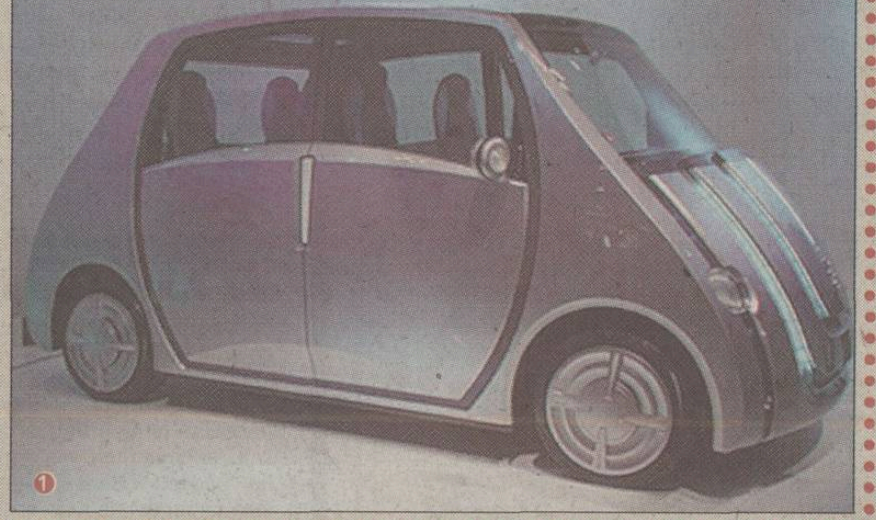

1

PIAȚĂ

Clasa întîi

Singura categorie de automobile viabilă pe piața românească este cea a compactelor, din care fac parte 80 la sută dintre mașinile vîndute pînă acum în acest an

Dan Brie

Prețurile și specializările determină împărțirea pieței românești în două categorii: mașini compacte și altele. Primele reprezintă în acest moment grosul vînzărilor, 80 de cumpărători din 100 alegînd un automobil din clasa compactelor, caracterizate prin dimensiuni mijlocii, caroserie în trei, dar și în două volume, și costuri reduse de întreținere. Toate acestea se adaugă prețului, care definește în majoritatea cazurilor un bun raport funcționalitate-dotări. Acesta pornește de la 3.000 de dolari și depășește rar 17.000. Exemplele cele mai reprezentative ca vînzări sînt Dacia SupeRNova (noul lider al pieței), Renault Megane, Daewoo Cielo și Volkswagen Bora, mașini mai puțin specializate, ce pot fi folosite și pentru serviciu ori cumpărături, dar și pentru excursii. Comportamentul lor de stradă nu este condiționat de mediu, prestațiile fiind egale în oraș sau în afara acestuia.

Ceva mai scumpe, mașinile din clasa medie au în general aceeași utilizare ca și compactele. Așa se explică de ce acestea (Skoda Octavia, Volkswagen Passat, Mercedes C) se vînd mai bine decît automobilele din clasele mini și mică (Daewoo Tico, Fiat Seicento, Renault Clio, Peugeot 206) care propun variante de prețuri extrem de convenabile, dar și mașini considerate a fi mai potrivite pentru oraș. Pe de altă parte, acestea din urmă sînt preferate de un public tînăr, fără mari resurse financiare. În România, peste 80 la sută dintre automobile sînt cumpărate de persoane ce au mai mult de 35 de ani, care se orientează spre compacte, medii și mari (Daewoo Leganza, Mercedes E, Audi A6), iar mai nou și spre monovolume (Renault Megane Scenic, Citroen Xara Picasso, Opel Zafira). Faptul că în România se cumpără mașinile "bune la toate" este demonstrat și de livrările prea puțin numeroase de la clasele cabrio și sport. De la începutul anului au fost contractate doar 27 de mașini cabrio, o clasă ce are, pentru 2001, un nou lider în Mazda X5. Nu doar numărul automobilelor achiziționate este mic, ci și cel al mărcilor ce au reușit să își plaseze produsele pe piață, care sînt numai patru: Mazda, Mercedes, Porsche și BMW. La categoria sport au fost vîndute 88 de mașini, dar 44 dintre acestea poartă emblema Hyundai Coupe.

★ - cifrele reprezintă numărul de mașini livrate în perioada ianuarie-septembrie

CLASAMENTE

(ianuarie - septembrie)

Cabrio:	1. Mazda MX5 - 16 buc., 2. Mercedes SLK - 5 buc. 3. Porsche Boxter 4 buc. 4-5. BMW Z8 - 1 buc, Mercedes SL - 1 buc.
Compacte:	1. Dacia SupeRNova - 16.733 buc, 2. Dacia berlină - 9.673 buc. 3. Dacia break - 3.993 buc., 4. Renault Megane 2.023 buc. 5. Daewoo Cielo 825 buc.
Lux:	1. Hyundai XG - 64 buc, 2. Mercedes S - 57 buc, 3. Audi A8 - 11 buc., 4. BMW 7 - 8 buc. 5. Mercedes CL - 6 buc.
Mari:	1. Daewoo Leganza - 112 buc., 2. Mercedes E - 94 buc. 3. Audi A6 - 77 buc. 4. Chrysler 300M - 47 buc., 5. Nissan Maxima - 45 buc.
Medii:	1. Skoda Octavia - 1.296 buc., 2. VW Passat - 1072 buc., 3. Daewoo Nubira - 425 buc., 4. Peugeot 406 - 227 buc. 5. Ford Mondeo - 215 buc.
Mici:	1. Renault Clio - 1717 buc., 2. Skoda Fabia 1.030 buc. 3. Peugeot 206 - 527 buc. 4. Fiat Punto - 271 buc. 5. Opel Corsa - 152 buc.
Mini:	1. Daewoo Tico - 2.628 buc. 2. Daewoo Matiz - 858 buc. 3. Fiat Seicento - 385 buc., 4. Hyundai Atos - 46 buc., 5. Ford Ka - 13 buc.
Monovolume:	1. Renault Scenic - 148 buc. 2. Citroen Xsara Picasso - 92 buc., 3. Opel Zafia - 63 buc., 4. VW Sharan - 13 buc., 5. Nissan Almera Tino - 13 buc.
Sport:	1. Hyundai Coupe - 44 buc., 2. Renault Megane Coupe - 12 buc., 3. Audi TT - 11 buc., 4. Mercedes CLK - 8 buc., 5. Porsche 911 Carrera - 7 buc.
Tot-teren:	1. ARO 24 - 282 buc., 2. Land Rover Freelander - 163 buc., 3. Renault RX4 - 116 buc., 4. Jeep Grand Cherokee - 109 buc., 5. Nissan Terrano - 108 buc.

Falsul comis în contractul lui Marius Niculae de directorul executiv al "cîinilor" tinde să se întoarcă împotriva clubului

Dinamo susţine că anularea "amicalului" cu Sporting se datorează doar problemelor de calendar ale lusitanilor

De EDUARD APOSTOL şi JUSTIN GAFIUC

BUMERANGUL LUI BORCEA

> Degeaba ar face Sporting scandal, pentru că transferul lui Marius s-a făcut în virtutea contractului care expira în vara lui 2002. Abia după aceea urma să intre în vigoare contractul în alb
>
> Cristi Borcea

Portughezii intenţionează să supună "dosarul Niculae" atenţiei comisiei de specialitate a FIFA, nedorind să mai plătească banii din transfer din cauza suspiciunilor legate de falsificarea contractului dintre jucător şi Dinamo

Sesizată de dezvăluirile legate de falsul comis de directorul executiv al "cîinilor", Cristi Borcea, în contractul lui Marius Niculae, conducerea lui Sporting n-a rămas impasibilă la informaţiile apărute în presa română. Chiar dacă au reacţionat destul de tîrziu, şefii clubului lusitan, care au ţinut cont şi de declaraţiile tatălui jucătorului, venite să confirme existenţa unor nereguli în documente, au solicitat sprijinul Ligii portugheze pentru sesizarea Comisiei de Conflicte a FIFA. Conform cotidianului "A Bola", ei cer deschiderea unei anchete pe marginea acestui caz, suspectînd faptul că Dinamo a trecut la măsluirea contractului lui Niculae pentru a nu-l pierde la grilă, deoarece, în mod normal, "Săgeată" îşi încheia în vară înţelegerea cu alb-roşiii. Recurgînd la prelungirea frauduloasă a angajamentului fotbalistului cu ajutorul unui contract în alb existent pe biroul directorului executiv Cristi Borcea încă de la sfîrşitul anului 1999, Dinamo a evitat un dezastru financiar şi, trucînd statutul de jucător liber al lui Niculae, i-a obligat pe cei de la Sporting să accepte plata unei sume de 3 milioane de dolari pentru dezlegarea atacantului de 20 de ani. Atît Dinamo, cît şi Giovanni Becali susţin însă că portughezii nu au motive să creeze agitaţie, deoarece, în momentul plecării, Niculae mai avea contract cu Dinamo pînă în vara lui 2002, deci era legat de "cîini" printr-un angajament ferm.

FRF nu se autosesizează

Ziarul portughez "A Bola" a susţinut în numărul său de joi că Sporting a blocat plata celei de-a doua tranşe, în valoare de un milion de dolari, tocmai pentru că există mari suspiciuni vizavi de regularitatea contractului lui Niculae. Lusitanii ar fi gata să facă o întîmpinare şi către FRF, căreia să-i ceară declanşarea unui control pe marginea acestui caz. Secretarul general adjunct al federaţiei, Cristian Bivolaru, a subliniat însă ieri că pe adresa instituţiei din Poligrafiei n-a ajuns nici un fel de întîmpinare din partea lui Sporting. "N-am primit nimic, aşa că n-avem ce să anchetăm, fiindcă nu ne putem autosesiza", a mai punctat oficialul FRF.

Gentlemen's agreement

Dinamo continuă să susţină că nevirarea banilor de pe urma transferului lui Niculae se datorează unei înţelegeri cu portughezii, conform căreia alb-roşiii au acceptat întîrzierea plăţii pînă pe 30 octombrie în loc de 30 septembrie, deoarece lusitanii se confruntă cu probleme financiare. Surse autorizate din conducerea clubului din Ştefan cel Mare susţin că nu există nici un acord scris în acest sens, ci totul se bazează pe un gentlemen's agreement, intermediat de Becali. La rîndul său, preşedintele lui Dinamo, Nicolae Badea, a declarat că "în contractul de transfer al lui Niculae există clauze care apără interesele clubului în cazul unei întîrzieri de plată. Vom pune în aplicare prevederile din acte, penalizările începînd deja să funcţioneze". Pe de altă parte, conducerea lui Sporting a evitat ieri să se mai refere la "dosarul Niculae". Întregul staff a preferat să-şi concentreze atenţia către partida de campionat cu Pacos Ferreira, din deplasare, unde, pentru a *sprijini echipa aflată* într-un moment delicat al sezonului, au mers toţi şefii "leilor".

CE SPUNE IMPRESARUL

"Dinamo a păsuit o lună pe Sporting"

Procuratorul Giovanni Becali ştie de existenţa unei înţelegeri între cele două cluburi în urma căreia lusitanii vor achita tranşa secundă pe 30 octombrie

***IAR PROBLEME?** Anul trecut, în timpul turneului pe care echipa naţională l-a întreprins în Cipru, impresarul Giovanni Becali a încercat să-l convingă pe Marius Niculae să accepte oferta celor de la Lecce, dar atacantul nu a fost de acord*

Impresarul jucătorului, Giovanni Becali, a declarat ieri că nu sînt probleme legate de banii pe care Sporting ar trebui să-i plătească lui Dinamo în contul transferului lui Marius Niculae. "Întîrzierea e una, iar prostia ziariştilor portughezi care au spus că Sporting nu va mai achita ultimele rate este altceva. Din cunoştinţele mele, conducătorii bucureşteni s-au înţeles cu omologii lusitani să se amîne termenul de plată al ratei de la 30 septembrie la 30 octombrie. Sporting are de primit cîteva milioane de dolari de la Napoli dintr-o tranzacţie şi i-a rugat pe cei de la Dinamo să-i păsuiască, lucru acceptat de români. Din ce ştiu eu aşa se va întîmpla şi în cazul celei de-a treia tranşe, care trebuia plătită în februarie 2002, dar s-a ajuns la o înţelegere în urma căreia banii vor fi achitaţi două luni mai tîrziu. Dacă portughezii nu plătesc pînă pe 30 octombrie, alb-roşiii se pot adresa UEFA şi FIFA şi atunci cei din Lisabona pot fi penalizaţi cu cîte 0,25 la sută pe zi, adică vreo 5.000 de dolari pierduţi la fiecare 24 de ore. Dar nu există nici un pericol ca Dinamo să nu-şi primească restul de bani din transfer", a declarat procuratorul.

Giovanni Becali este sigur că problemele iscate de întîrzierea ratei a doua se vor rezolva în curînd. "Cam toate echipele trec prin astfel de situaţii, mai ales cînd aşteaptă bani din alte părţi. Transferul a fost legal. Marius avea contract cu Dinamo pînă în 2002. Chiar dacă era jucător liber, Sporting tot trebuia să plătească pentru a-l avea. El intra sub incidenţa anumitor parametri UEFA, Niculae avînd pînă în 23 de ani, vîrstă de la care putea să fie transferat liber. În rest, problemele mele sînt strict legate de situaţia jucătorului, în altceva nu mă bag", a mărturisit impresarul.

"CINE A FALSIFICAT SĂ RĂSPUNDĂ"

Declaraţiile incendiare făcute de tatăl lui Marius Niculae în urmă cu trei săptămîni au avut o contribuţie importantă în decizia lui Sporting de a solicita anchetarea transferului lui "Săgeată". Sensei spune însă că nu deţine date despre contractul încheiat între Dinamo şi clubul lusitan pentru că nu a fost o problemă care să-l privească direct. "Eu ştiu numai ceea ce conţine angajamentul lui Marius cu Sporting, iar restul nu m-a interesat. Oricum, dacă există nereguli în actele încheiate între cluburi, singurul răspunzător trebuie să fie directorul executiv Cristi Borcea, care a fost reprezentantul lui Dinamo la tratative", a declarat tatăl internaţionalului român. *(Decebal Rădulescu)*

Istoria măsluirii contractului

***TRASEUL FALSULUI.** ProSport a prezentat la începutul lunii octombrie etapele succesive parcurse de Dinamo şi de impresarul Giovanni Becali în povestea legată de măsluirea contractului lui Niculae*

Scandalul iscat pe marginea transferului lui Marius Niculae la Sporting s-a declanşat după ce directorul executiv al lui Dinamo, Cristi Borcea, a recunoscut în ProSport că a recurs la o stratagemă pentru a obţine semnătura jucătorului pe un contract în alb. Istoria s-a petrecut în toamna anului 1999, cînd oficialul "cîinilor" l-a determinat pe "Săgeată" să iscălească documentul fără ca fotbalistul să ştie despre ce e vorba. Avînd la dispoziţie semnătura originală a lui Niculae, Borcea a purces la scanarea ei pe alte două exemplare, conform mărturisirilor tatălui jucătorului. Pasul era necesar în vederea depu3 nerii dosarului la LPF, unde, pentru înregistrarea actelor, e nevoie de trei exemplare. Liga a dat curs demersului dinamoviştilor, parafînd prelungirea cu 4 ani a angajamentului lui Niculae, făcută pe baza unor hîrtii falsificate.

Atacantul declarase cu un an înainte că-şi termină contractul cu Dinamo în vara lui 2001, ceea ce presupunea că se poate transfera ca jucător liber. Impresarul Giovanni Becali începuse negocierile pentru cedarea lui Niculae luînd în calcul acest aspect, dar a fost nevoit să-şi schimbe strategia după ce Borcea l-a anunţat că deţine contractul în alb. Astfel, în loc să plece în Portugalia la grilă, pentru cîteva sute de mii de dolari, Niculae i-a costat pe lusitani 3 milioane de dolari, Sporting neputînd să-l ia fără acordul lui Dinamo.

POVESTE

Inventatorul cartonaşelor a murit

***SOLUŢIA ASTON.** Bobby Charlton (la minge, surprins în timpul meciului cu RFG de la World Cup 1966) nici nu ştia cînd era avertizat. După el, graţie cartonaşelor lui Ken Aston (foto medalion), problema s-a rezolvat. Şi pentru jucători, şi pentru arbitri*

Joi, Ken Aston, cel care a găsit în 1966 soluţia salvatoare în privinţa avertismentelor, a decedat la 86 de ani

Theodor Jumătate

În urmă cu 86 de ani, în orăşelul englez Colchester, se năştea Kenneth George Aston, cel ce avea să devină, mult mai tîrziu, inventatorul cartonaşelor galbene şi roşii, revoluţionînd arbitrajul. Nimic nu avea să prevestească la început ideile sale novatoare în lumea sportului rege. Dintr-un simplu motiv: Ken nu era pasionat de fotbal. Visa la altceva, la o carieră în economie, dar imediat după absolvirea colegiul St. Luke, urmată de cîţiva ani la o catedră, ca profesor, a început al doilea război mondial, iar înrolarea în armată nu putea fi evitată.

Aici, în plin conflict, în 1940, s-a declanşat scînteia. "Eram trăgător într-o companie antiaeriană, situată lîngă un aerodrom, într-o vreme cînd aviaţia germană ataca încontinuu", şi-a amintit Aston. "Atunci, chiar lîngă postul meu, s-a aranjat un meci între personalul Royal Air Force şi cei care luptau la sol. Cum nimeni nu voia să arbitreze, m-am oferit eu şi am intrat în teren aşa cum eram echipat: cu cască de oţel şi cu masca de gaze atîrnîndu-mi de gît. Dar nu ne-am distrat prea mult. La un moment dat, am auzit un sunet cunoscut şi aproape imediat am zărit un Junker ieşind din nori. M-am repezit la tun, mi-am aruncat masca pe faţă şi am început să trag. Meciul a fost abandonat, normal". Viitorul locotenent-colonel a rămas însă cu microbul în sînge.

După modelul semaforului

A arbitrat şi la Mondialul din 1962, dar Aston a apărut la rampă abia după ce s-a retras. La turneul final din 1966 era preşedintele Comisiei de Arbitri a FIFA. A fost uimit de o poveste apărută în ziare. A doua zi după meciul Anglia - Argentina, condus de un arbitru care nu vorbea decît germană, Jack şi Bobby Charlton, vedetele Albionului, s-au trezit avertizaţi, deşi neamţul nu le spusese nici un cuvînt. "Aici scrie că am fost avertizat. Habar n-aveam", l-a atenţionat Jack pe fratele său. "Dar şi tu eşti". "Eu? Nici vorbă. Nu se poate", i-a răspuns Bobby. L-au căutat apoi pe managerul turneului, care nu ştia nici el nimic. "Voi suna la FIFA". Statisticianul le-a confirmat avertismentele.

Aston tocmai ieşea din birou. S-a urcat în maşină şi a plecat. La prima intersecţie a vrut să prindă "verde" la semafor, accelerînd puternic. "Cu zece metri înainte, culoarea s-a schimbat. Galben şi, imediat, roşu", mărturiseşte el. "După 50 de metri, altă intersecţie, aceeaşi poveste. Am văzut verde, am accelerat, dar iarăşi am fost obligat să frînez. Galben, roşu. Era ca şi cum cineva m-ar fi avertizat: mai uşor, acum opreşte! M-am gîndit atunci că aşa vom rezolva şi problemele din arbitraj". Cum? Cu cartonaşe. Galbene şi roşii, ca la stop. Premiera a avut loc patru ani mai tîrziu, la Mondialul din Mexic, ideea englezului salvînd fotbalul din încurcătură. Cel puţin pentru această descoperire, numele său nu va fi uitat niciodată. Ken Aston a murit joi seară, la 86 de ani, dar invenţia lui va rămîne, probabil, cît va trăi fotbalul.

BIBLIOTECA „ASTRA" SIBIU

BIBLIOTECA „ASTRA" SIBIU

SUMAR

FASCICOLUL 1

Meciurile de ieri din "A" .... 2, 3 şi 5
Opinii şi comentarii 4
Fotbal internaţional 6-7
Probleme în lotul de gimnastică 8

FASCICOLUL 2

Jocurile de sîmbătă din "A" ... 9-13 şi 16
Meciurile din "B" 14-15

PRO SPORT

EDIŢIE DE TRANSILVANIA

Director OVIDIU IOANIŢOAIA

Anul V • Numărul 1311 • Luni 29 octombrie 2001 • 16 pagini • Preţ 6000 Lei • Internet: http://www.prosport.ro

FRĂŢILĂ E O SLUGĂ FĂRĂ ŞIRA SPINĂRII!

ATITUDINE DE SERVITOR. *Secvenţă cu doi fotbalişti, Vlădoiu şi Sabău, şi un pretins arbitru. Acesta din urmă a avut pe parcursul meciului o conduită supusă în faţa gazdelor. Numele lui: Constantin Frăţilă*

Halagian dacă arbitra FC Argeş - Rapid şi nu şi-ar fi ajutat echipa cu neruşinarea cu care a făcut-o "centralul" Frăţilă

Arbitrul a condus părtinitor, luînd mai multe decizii evident greşite, printre care şi două penaltyuri neacordate, toate în defavoarea giuleştenilor! Meciul s-a terminat 1-0 pentru gazde, care au evoluat practic în 12 jucători, cel mai bun dintre piteşteni fiind "cavalerul fluierului" Constantin Frăţilă. În vîrstă de 41 ani, om de afaceri în Constanţa şi membru al Partidului Democrat, Constantin Frăţilă a fost retrogradat acum şase ani şi a revenit în lotul A după ce i-a ameninţat cu procesele pe şefii Federaţiei, care au cedat şi l-au reprimit pe gazon. De-a lungul carierei a făcut praf mai multe meciuri, unul dintre cele mai cunoscute fiind Ceahlăul - Dinamo (3-3), care a avut loc în octombrie 2000, imediat după moartea lui Cătălin Hîldan, şi cînd deciziile sale, net favorabile nemţenilor, i-au scos din minţi pe dinamovişti. Coincidenţă, antrenorul echipei privilegiate atunci se numea, ca şi sîmbătă, Florin Halagian! Întreg scandalul, pe larg, în paginile 9 şi 10.

Divizia A, etapa a 11-a

SÎMBĂTĂ

FC Argeş	-	Rapid	1-0
Petrolul	-	Ceahlăul	3-0
Oţelul	-	FC Braşov	3-0
U Craiova	-	Sportul	3-0
FC Naţional	-	Farul	2-0
FCM Bacău	-	Astra	2-1

DUMINICĂ

Gloria	-	Dinamo	1-2
Steaua	-	UMT	1-0

Frăţilă notat cu 5

Augustin Roman

Nicolae Rainea, observatorul partidei FC Argeş - Rapid, 1-0, l-a notat cu 5 pe arbitrul de centru Constantin Frăţilă, susţin surse din FRF. Nemulţumiţi de maniera în care constănţeanul a condus meciul, giuleştenii au remis ieri un comunicat de presă în care consideră că "avem convingerea că Frăţilă a primit toate garanţiile posibile pentru a-şi permite să arbitreze în acest mod scandalos. Delegarea lui s-a produs la ordin şi, în afara pedepsirii Rapidului, nu a făcut decît să confirme, o dată în plus, că Frăţilă n-are ce căuta în arbitraj", se spune în respectivul comunicat. Giuleştenii numesc arbitrajul lui Frăţilă "furt calificat, termen mai apropiat de Codul penal decît de fotbal".

Bayern a jucat în maiouri!

Aurelian Botezatu

Jucătorii lui Bayern **(foto)** au apărut într-un echipament neobişnuit sîmbătă, în meciul susţinut la Köln şi cîştigat de oaspeţi cu 2-0. Cei de la Bayern au evoluat în maiouri albe, de antrenament, fără numere pe spate, ceea ce nu s-a mai întîmplat în istoria Bundesligii şi nici a celei mai titrate grupări din Germania, recunoscută pentru excelenta sa organizare. Soluţia găsită de conducătorii bavarezilor a fost singura la îndemînă după ce magazionerul clubului a încurcat tricourile pentru deplasări cu cele folosite pe teren propriu şi care aveau aceeaşi culoare cu cele ale Kölnului.

CONCRET

DE OVIDIU IOANIŢOAIA

Marele vinovat

N-am să insist asupra erorilor lui Frăţilă, evoluţia de sîmbătă a arbitrului constănţean fiind analizată amănunţit în paginile 9 şi 10. Totuşi, dacă în privinţa henţului lui Bălaşa părerile nu coincid, deşi căpitanul Argeşului mai degrabă s-a folosit de mînă decît l-a lovit mingea în braţ, referitor la faultul comis în careu de Marius Radu nu e de discutat. Înainte de a "ciupi" balonul, fundaşul piteştean l-a împiedicat clar pe Şumudică să continue acţiunea, impunîndu-se acordarea loviturii de la 11 metri. Nu doar pentru asta, dar mai ales pentru asta, arbitrul trebuie acuzat de vicierea rezultatului şi, evident, tras la răspundere. Nici măcar cei care resping ideea, destul de răspîndită, că Frăţilă ar fi urmărit deliberat să stopeze Rapidul şi, implicit, să ajute Argeşul, nu vor reuşi, oricît s-ar agita, să-i găsească circumstanţe atenuante în faza amintită mai sus. A fost penalty şi gata. Chiar şi admiţînd că, străin de intenţii rele, Frăţilă a prins numai o zi proastă, normal ar fi ca el să se aleagă cu o suspendare drastică.

Afirm însă că mai vinovat decît Frăţilă e însuşi preşedintele CCA, Nicolae Grigorescu. Cu atît mai mult nu se recomanda ca acesta să-l delege la un asemenea derby pe Frăţilă, care nu figurează pe lista FIFA, cu cît constănţeanul, numit recent de antrenorul Andone bandit, constituie subiectul unui scandal public ce se va termina probabil în justiţie. Presupunîndu-se că nervii lui Frăţilă sînt întinşi, era normal ca el să fie menajat, nu expus. Inexplicabil, Grigorescu nu s-a sfiit însă să-l arunce în foc, ceea ce a hrănit opinia că Frăţilă n-a ajuns întîmplător în Trivale, ci cu o misiune anume. Poate că, gîndind aşa, unii gîndesc prea departe. Altfel însă cum să înţelegi de ce tocmai Frăţilă a ajuns la o confruntare cu mari implicaţii pentru şefia şi subsolul clasamentului cînd, în aceeaşi etapă, unor arbitri mai bine cotaţi decît el, internaţionalilor Corpodean, Altmayer ori Salomir, li s-au încredinţat partide mai puţin importante? Fără discernămînt şi fără tact, anapoda, a procedat Grigorescu şi în momentul în care l-a trimis pe Teodor Crăciunescu, cel mai tînăr membru al lotului naţional, să conducă meciul Oţelul - FC Braşov la o săptămînă după ce prestaţia vîlceanului din întîlnirea de Divizia B dintre Aro Cîmpulung şi Tractorul Braşov a stîrnit atîtea comentarii. Şi în acest caz, deoarece Crăciunescu junior merita protejat, şeful CCA a judecat strîmb, sau interesat, provocînd nedumeriri şi alimentînd suspiciuni. Regret s-o spun, dar gafele lui Grigorescu s-au înmulţit peste măsură, iar ele ridică semne de întrebare nu doar privind competenţa, ci şi, mai grav, chiar corectitudinea lui.

BLAT?

Enigma de la Bistriţa

DOI MAEŞTRI. *Jean Pădureanu (stînga) şi Constantin Cîrstea alcătuiesc un cuplu de aşi. Nu doar pe teren*

Dinamo a bătut ieri Gloria cu 2-1, după un meci suspect, a cărui cheie se află la un tip proverbial pentru aranjamentele sale: Jean Pădureanu

Ioan Viorel
Cristi Zagaradniuc

Jean Pădureanu a fost dintotdeauna genul de om care a ştiut să împace şi capra, şi varza. După ce în urmă cu două etape a pierdut în faţa Rapidului, toată lumea s-a întrebat ce va face cu Dinamo. Speculaţiile au precedat meciul. Unele surse susţineau că Gloria urma să se bată cu "cîinii", încercînd astfel să ajute Rapidul. Eventuala victorie a bistriţenilor ar fi adus în buzunarele gazdelor o sumă destul de frumuşică, venită atît dinspre Giuleşti, cît şi dinspre Ghencea.

Alte informaţii luau în calcul o capitulare a Gloriei în faţa lui Dinamo. La mijlocul săptămînii se vorbea că o sumă de aproximativ 60.000 de dolari a venit dinspre Dinamo spre Gloria, variantă negată însă vehement de ambele părţi. "Gîndiţi-vă că la aceşti bani se adaugă alte cîteva zeci de mii primele jucătorilor pentru victorie, aşa că te duci spre 100.000 de dolari. E prea mult pentru un meci de campionat", a ripostat un oficial din "Groapă". Interesant e că bistriţenii au pregătit meciul de ieri după caseta întîlnirii Universitatea Craiova - Dinamo, o partidă suspectată de blat!

Cum au decurs ostilităţile puteţi citi în paginile 2 şi 3.

Rezultatele campionatelor cele mai căutate de jucători la casele de pariuri din România

ITALIA

Juventus - Inter Milano	0-0
AS Roma - Lazio	2-0 (0-0)
Brescia - Venezia	3-2 (0-0)
Chievo - Torino	3-0 (1-0)
Lecce - Atalanta	0-2 (0-1)
Milan - Bologna	0-0
Parma - Verona	2-2 (0-2)
Perugia - Piacenza	1-0 (0-0)
Udinese - Fiorentina	1-2 (1-0)

SPANIA

Villarreal - Real Madrid	2-3 (1-0)
Osasuna - Mallorca	4-0 (2-0)
Tenerife - Sociedad	0-1 (0-1)
Rayo - La Coruña	2-1 (0-0)
Barcelona - Betis	3-0 (1-0)
Alaves - Las Palmas	1-0 (1-0)
Zaragoza - Malaga	0-2 (0-1)
FC Sevilla - Valencia	1-1 (0-1)
Celta - Valladolid	1-1 (0-0)
Bilbao - Español	aseară

ANGLIA

Manchester - Leeds	1-1 (0-0)
Aston Villa - Bolton	3-2 (2-1)
Tottenham - M'brough	2-1 (0-1)
Charlton - Liverpool	0-2 (0-2)
Sunderland - Arsenal	1-1 (0-1)
Everton - Newcastle	1-3 (0-1)
Fulham - Southampton	2-1 (2-1)
Ipswich - West Ham	2-3 (0-1)
Derby - Chelsea	1-1 (1-0)

GERMANIA

München 1860 - Bayer	1-4 (1-1)
Bremen - Wolfsburg	1-0 (0-0)
Stuttgart - St. Pauli	2-0 (1-0)
M'gladbach - Freiburg	2-2 (1-1)
Kaiserslautern - Schalke	0-0
Cottbus - Dortmund	0-2 (0-0)
Köln - Bayern	0-2 (0-1)
Nürnberg - Hertha	1-3 (0-1)
Hamburg - Rostock	0-1 (0-1)

FRANŢA

Auxerre - Marseille	2-0 (2-0)
Rennes - Lens	1-2 (1-2)
Lille - Metz	2-0 (2-0)
Bordeaux - Sedan	2-1 (0-1)
PSG - Bastia	1-0 (1-0)
Monaco - Lyon	2-1 (0-0)
Montpellier - Troyes	2-0 (1-0)
Lorient - Guingamp	6-2 (2-1)
Sochaux - Nantes	0-1 (0-0)

OLANDA

Twente - Vitesse	0-0
Heerenveen - De Graafschap	1-0 (1-0)
Eindhoven - Waalwijk	2-0 (1-0)
Alkmaar - Sittard	3-0 (1-0)
Roda Kerkrade - Nijmegen	0-0
Ajax - Willem	4-1 (1-1)
Groningen - Den Bosch	2-0 (0-0)
Feyenoord - Utrecht	4-0 (1-0)

PORTUGALIA

Farense - Benfica	0-2 (0-1)
Braga - Maritimo	1-0 (1-0)
Guimaraes - Varzim	4-0 (2-0)
Pacos - Sporting	0-6 (0-4)
Leiria - Beira Mar	4-1 (1-1)
Gil Vicente - Setubal	2-1 (2-0)
Alverca - FC Porto	aseară
Belenenses - Salgueiros	azi

BELGIA

Standard - Anderlecht	1-0 (0-0)
Charleroi - Genk	0-3 (0-2)
Molenbeek - La Louviere	1-0 (0-0)
St. Trond - Anvers	3-1 (1-0)
Westerlo - Lokeren	0-1 (0-0)
Beerschot - Alost	4-0 (1-0)
La Gantoise - FC Bruges	2-2 (1-0)
Lommel - Lierse	2-2 (2-1)
Mouscron - Beveren	3-0 (1-0)

Fii alături de "naţională"! Fii în galben!

Bergenbier®

Cîştigă cu ProSPORT 1.000 de bilete Bergenbier la meciul România-Slovenia şi 1.000 de pelerine galbene

Bilete Bergenbier
România-Slovenia
Talon 4

Nume ______ Prenume ______
Strada ______ Nr ___ Bloc ___
Scara ___ Apt ___ Sector ___ Localitate ______
Judeţ ______ Telefon ______

Regulament de participare:

ProSport publică în perioada 25 octombrie - 5 noiembrie 10 taloane de concurs numerotate de la 1 la 10. Decupează 5 taloane din zile diferite, completează datele personale şi trimite plicul pe adresa OP1, CP 840, Bucureşti, pînă pe data de 5 noiembrie, data poştei.

Tragerea la sorţi va avea loc vineri, 9 noiembrie, iar lista celor 1.000 de cîştigători va fi publicată sîmbătă, 10, şi luni, 12 noiembrie.

Biletele pot fi ridicate de la sediul redacţiei ProSport, Str. Luterană nr.11, începînd de sîmbătă, 10 noiembrie, pînă miercuri, 14 noiembrie, numai cu buletinul de identitate. Programul de ridicare a premiilor va fi publicat o dată cu lista celor 1.000 de cîştigători.

Important!

- În cele 10 zile ale concursului poţi strînge două seturi de cîte 5 taloane. Poţi trimite primul set de 5 taloane imediat ce le-ai strîns, adică marţi, 30 octombrie. Al doilea set trebuie trimis cel tîrziu luni, 5 noiembrie.
- Dacă vrei să cîştigi mai multe bilete, poţi trimite mai multe seturi de 5 taloane, singura condiţie este ca într-un plic să nu fie două taloane din aceeaşi zi.

Pentru informaţii suplimentare sunaţi la (01) 303.39.95

"FOTBAL LA MAXX"

TEATRU PE BANCĂ

Pentru a nu apărea prea multe surprize, antrenorul Constantin Cîrstea a făcut în aşa fel încît din echipa bistriţenilor un privitor să nu poată înţelege prea multe. Ciolobоc a început meciul în spatele lui Turcu, după 20 de minute a fost pus să joace mijlocaş central, la un moment dat devenind chiar libero, e adevărat, după schimbarea lui Vasile Popa. A ţinut permanent trei fundaşi centrali pe teren, deşi, imediat după pauză, Dinamo a jucat cu un singur vîrf, Mihalcea, Niculescu fiind înlocuit cu un mijlocaş, Vlad Munteanu, cu sarcini preponderent defensive. La rîndul său, Ion Marin, la fel de iniţiat în asemenea partide, a ieşit de zeci de ori la marginea terenului, făcîndu-se că-i ceartă pe jucătorii săi. La final, culmea ipocriziei, el bătea "cuba" cu secundul său, Cornel Ţălnar, ambii bucuroşi de parcă eliminaseră pe Grasshopper Zürich!

***TANDREŢURI.** Atacantul Mihalcea şi portarul Cîmpeanu surprinşi într-un moment de fair-play deplin, deşi jucătorii dinamovişti habar n-au avut de ordinele primite de bistriţeni*

MIŞTO RECIPROC

Aşa cum se întîmplă de obicei la un asemenea meci, la conferinţa de presă antrenorii celor două echipe au încercat să mute discuţia în plan tactic. Constantin Cîrstea şi Ion Marin *(foto)* au vorbit în primul rînd despre aşezarea în teren, despre învăluirile de pe flancuri şi ocaziile avute de formaţiile lor. Ziariştii prezenţi au considerat că sînt luaţi la mişto de tehnicieni şi au replicat cu întrebări de genul: "De unde atît de multă dîrzenie în acest meci? Credeţi că aţi punctat mai mult la impresia artistică azi sau în partida cu Rapid? Care a fost preţul meciului de astăzi?", ultima întrebare făcînd referire la eventualii jucători pierduţi pentru întîlnirile viitoare. Cei doi au răspuns înghiţind în sec, dar şi-au dat seama că au fost puşi la mijloc. *(Ioan Viorel)*

"PĂDUREANU, EŞTI O RUŞINE!"

Cu puţin timp înainte de pauza meciului, suporterii lui Dinamo veniţi inclusiv din Ardeal au scandat împotriva preşedintelui bistriţean Jean Pădureanu, fiind nemulţumiţi de ceea ce se petrece în teren. Lozincile lor favorite au fost: "Pădureanu, eşti o ruşine!" şi "Fără blaturi". De partea cealaltă, fanii Gloriei au strigat: "Ce fotbal maidanez jucaţi voi, bă!" şi l-au admonestat pe portarul Cîmpeanu poreclindu-l "Pensionarul" şi întrebîndu-l cîte goluri va primi. *(Ioan Viorel)*

DINAMO A VENIT FĂRĂ CONDUCERE

Delegaţia bucureştenilor a fost condusă de secretarul Constantin Eftimescu, care de altfel a luat loc pe banca de rezerve alături de antrenorul Ion Marin. Astfel, de la meci au absentat preşedintele Consiliului de Administraţie, Nicolae Badea, managerul general Cornel Dinu, vicepreşedintele Vladimir Cohn, directorul executiv Cristi Borcea şi directorul de marketing Cristi Iancu. Dacă primii doi au însoţit rareori echipa în deplasări, Borcea era de obicei conducătorul delegaţiei. *(Ioan Viorel)*

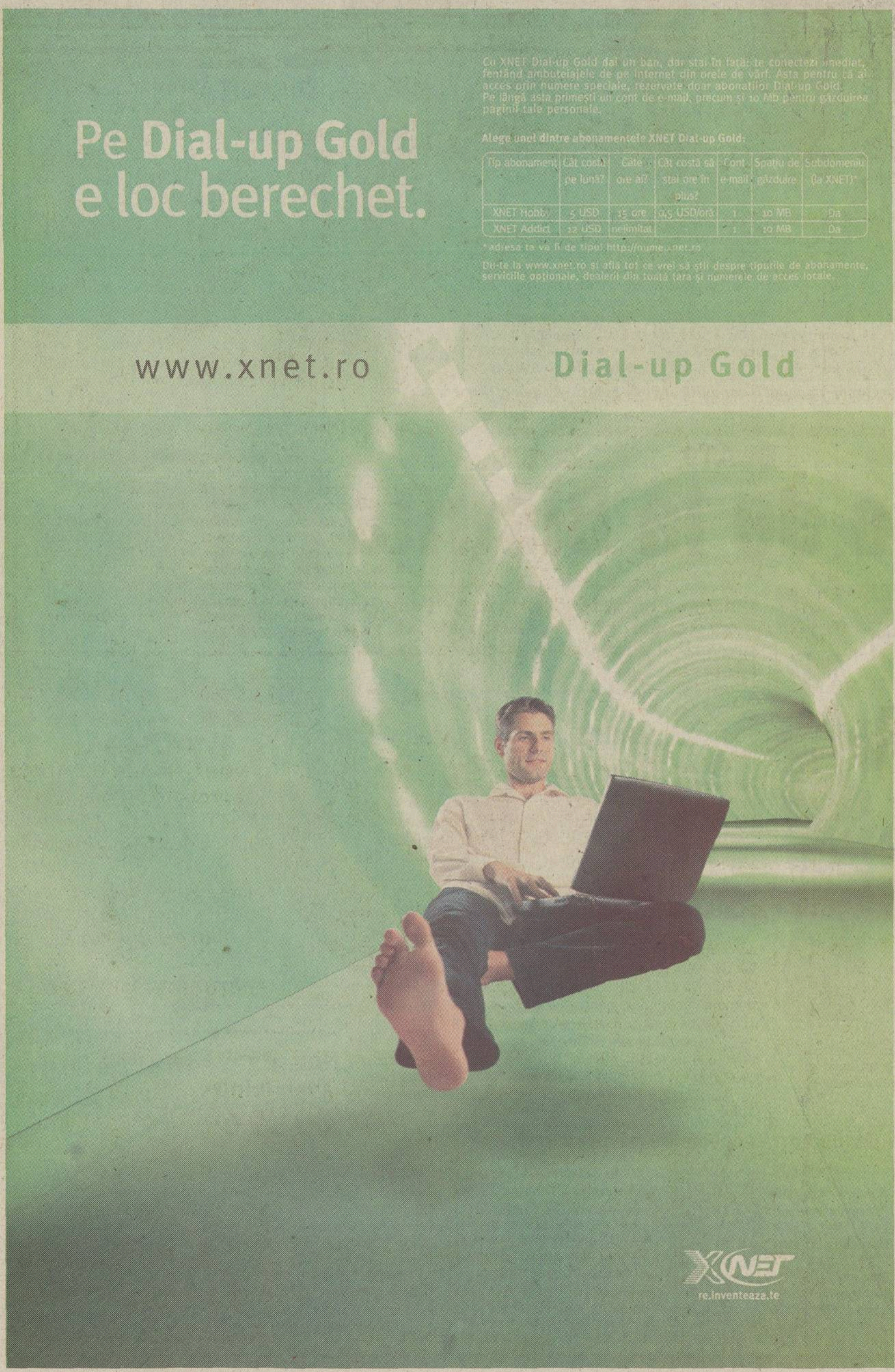

Cu Winchester poţi câştiga în fiecare zi tot ce ai nevoie pentru a-ţi utila casa: luni - 5 maşini de spălat, marţi - 5 frigidere, miercuri - 5 cuptoare cu microunde, joi - 5 televizoare, vineri - 5 aparate video, sâmbătă - 5 combine muzicale şi duminică - 5 aragazuri. Şi asta timp de 7 săptămâni, 7 zile din 7. În total, 245 de premii! Şi asta nu e tot. Winchester îţi dă şansa să câştigi şi unul din cele 3 apartamente, fiecare în valoare de 15.000 $.

Trimite între 15 octombrie 2001 şi 08 decembrie 2001 (data limită a poştei) un plic conţinând 5 pachete Winchester de 20 de ţigarete (Full Flavor cartonat sau necartonat, Lights sau Menthol) împreună cu datele personale (nume, prenume, data naşterii, adresa completă, sexul, seria şi numărul actului de identitate, un număr de telefon la care poţi fi găsit) la CP 83, OP 83, Bucureşti. Trebuie să specifici premiul pe care ţi-l doreşti, alegând unul din cele şapte tipuri de premii, şi plicul tău va participa la fiecare tragere la sorţi organizată pentru categoria de premiu respectivă. Pentru a avea şansa de a câştiga şi alte tipuri de premii, trebuie să participi cu cel puţin un plic pentru fiecare categorie dorită. La tragerile la sorţi pentru apartamente vor participa toate plicurile trimise, indiferent de categoria aleasă. De asemenea, trimite în acelaşi plic şi o declaraţie semnată care să ateste faptul că ai peste 18 ani şi eşti fumător, împreună cu răspunsul la întrebarea: „Câte pachete de Winchester sunt necesare pentru a participa la promoţie?". Tragerile la sorţi vor avea loc în fiecare zi, începând din 29 octombrie 2001 până în 16 decembrie 2001, iar câştigătorii vor fi anunţaţi în presă. Datele tragerilor la sorţi pentru apartamente sunt: 16 noiembrie 2001, 30 noiembrie 2001 şi 15 decembrie 2001. Mai multe plicuri, mai multe şanse de câştig! Poţi afla mai multe detalii în magazine sau sunând la numărul de telefon: 01-203.61.31 (tarif normal) de luni până vineri între orele 09:00-18:00.

Directiva Consiliului CE 89/622/CEE:
„Tutunul dăunează grav sănătăţii"

CRONICĂ

Ajutor din Ardeal

CLASAMENT

1. Rapid	11	7	3	1	18 - 7	24	(+9)
2. Dinamo	11	6	4	1	27 -13	22	(+7)
3. Steaua	11	7	1	3	22 -12	22	(+4)
4. FC Naţional	11	5	5	1	19 - 8	20	(+2)
5. FCM Bacău	11	5	2	4	17 -13	17	(-1)
6. Oţelul	11	4	4	3	12 - 9	16	(-2)
7. Gloria	11	5	1	5	10 -16	16	(-2)
8. Farul	11	4	3	4	17 -17	15	(0)
9. U Craiova	11	4	3	4	16 -16	15	(-3)
10. FC Braşov	11	4	3	4	12 -13	15	(0)
11. Petrolul	11	3	3	5	11 -17	12	(-3)
12. Astra	11	2	5	4	11 -11	11	(-7)
13. Ceahlăul	11	3	2	6	12 -17	11	(-4)
14. FC Argeş	11	3	2	6	7 -18	11	(-7)
15. Sportul	11	3	1	7	13 -22	10	(-5)
16. UMT	11	1	2	8	8 -23	5	(-10)

ETAPA A 12-A

3 - 4 noiembrie

Sîmbătă: Çeahlăul - FC Braşov, UMT - FC Argeş, Dinamo - Steaua (14:00 - TVR 1), Rapid - Petrolul (17:00 - ProTV), Farul - Gloria, FCM Bacău - Oţelul. **Duminică:** Sportul - FC Naţional (14:00 - TVR 1), Astra - U Craiova (17:00 - ProTV)

GLORIA 1 2 DINAMO

GLORIA

Antrenor
Constantin Cirstea
1. Cîmpeanu ★★
2. Mîndrean ❐
4. Jula ★
5. V. Popa (cpt) ★★ (18. Costin, 78)
6. Coroian ★★
7. Miszti ★
8. Ceauşu ★ (14. Bucuroaia, 59) ★★
9. Turcu ★ (25. Cr. Tudor, 85)
10. Sînmărtean ★
11. Cioloboc ★★
20. Velcea ★★

Rezerve
22. Ţurcaş, 15. Ţuţuraş, 16. G. Gorga, 21. I. Luca

Scor la pauză ... 0-1
Marcatori
0-1, Bolohan (6)
1-1, V. Popa (74)
1-2, Bolohan (77)
Arbitru
T. Lajos ★★ (Timişoara)
Asistenţi
I. Olah ★★★ (Sf. Gheorghe)
O. Şovre ★★★ (Oradea)
Cartonaşe galbene
Năstase (8), Tilvan (14, 52), Turcu (23), Miszti (27), Stîngă (59), Kiriţă (63)
Cartonaş roşu
Tilvan (52)
Spectatori ... 10.000
La tineret ... 4-2

DINAMO

Antrenor
Ion Marin
1. Lobonţ ★★
3. Kiriţă ★★
4. Năstase ★★★
6. Onuţ ★★
7. Bolohan ★★★★
9. Cl. Niculescu ★ (18. V. Munteanu, 54) ★
20. Pîrvu ★★
21. Tilvan ★
22. Stîngă ★★
24. Mihalcea (cpt) ★★ (19. Cl. Drăgan, 90)
25. Tameş ★★★ (13. Zicu, 90+2)

Rezerve
23. Prunea, 16. Iordache

Filmul meciului
● 1-0, min. 6: Mihalcea a sprintat pe partea stîngă, a intrat în careu şi a şutat la colţul lung, în bară, mingea a revenit la Bolohan, care a înscris deşi Velcea a deviat mingea ● min. 16, Mihalcea a trimis mingea dintr-un unghi imposibil aproape de încheietura barelor, dar Cîmpeanu a deviat ● min. 23, arbitrul Lajos a anulat golul lui Turcu considerînd că atacantul bistriţean l-a jenat pe Lobonţ ● min. 38, Cîmpeanu a avut reflex la şutul lui Tameş ● min. 45, Bolohan a respins din apropierea liniei porţii balonul trimis cu capul de Sînmărtean ● min. 51, aflat într-o poziţie centrală, la 17 metri, Tameş nu a nimerit poarta ● min. 56, Lobonţ a reţinut "capul" lui Velcea ● min. 58, Mîndrean a şutat pe lîngă poartă din lateral dreapta ● min. 66, Mihalcea nu a înscris deşi a reuşit să-i ia "faţa" lui Cîmpeanu ● min. 68, Bucuroaia a trimis de la 10 metri peste poartă ● 1-1, min. 74: Vasile Popa a prins o diagonală de senzaţie, direct în vinclu ● 1-2, min. 77: Tameş a centrat în faţa porţii, Bolohan a preluat mingea şi de la 6 metri a înscris

❐ Foarte slab ★ Slab ★★ Satisfăcător ★★★ Bun ★★★★ Foarte bun ★★★★★ Excelent

MEDIAFAX FOTO / Cristi Preda Bistriţa

ÎN CÎRCA BISTRIŢEI. *Dinamo a obţinut victoria sprijinindu-se pe Gloria, aşa cum Stîngă s-a sprijinit pe Costin*

Dinamoviştii au reuşit să cîştige trei puncte, care îi duc aproape de lider, beneficiind de apatia bistriţenilor şi de mutările ciudate făcute în echipă de Cîrstea

Cristi Zagaradniuc

Înaintea fiecărui meci pe care Gloria Bistriţa îl joacă împotriva uneia dintre cele trei "mari" ale campionatului nostru, Dinamo, Rapid şi Steaua, lumea pleacă de la premisa că meciul nu va fi corect. La fel a fost şi la partida de ieri, cînd "cîinii roşii" au venit în Ardeal pentru a-şi lua cele trei puncte care să-i ducă în coasta giuleştenilor. Au cîştigat fără probleme pînă la urmă, emoţiile durînd doar preţ de trei minute mari şi late, din momentul în care Vasile Popa a egalat pînă cînd diferenţa a fost restabilită de acelaşi Bolohan. A fost un meci în care, deşi Cîrstea a ţinut să declare la final că merita nu să obţină un egal, ci chiar să-l cîştige, nu s-a pus nici o clipă problema învingătoarei. Curios este că nici măcar pentru a salva aparenţele antrenorul bistriţenilor nu a introdus al doilea vîrf lîngă Turcu, deşi dinamoviştii făcuseră pasul înapoi după eliminarea lui Tîlvan. Iar atunci cînd în sfîrşit l-a chemat pe Cristi Tudor să-l bage în teren n-a scos vreun fundaş sau măcar mijlocaş, ci chiar pe Turcu. Oricum, după ce probabil că nici Vasile Popa nu a crezut că a reuşit un gol de senzaţie, gazdele au avut grijă să irosească toate mingile pînă în preajma careului de 16 metri dinamovist, ca nu cumva să mai apară vreo surpriză. Aşa că, probabil, nici cu trei jucători în avanposturi nu ar fi reuşit prea mult.

Prima repriză a fost la discreţia celor din Ştefan cel Mare, mijlocaşii lui Ion Marin reuşind să acopere bine terenul şi să-şi supună adversarii direcţi unui presing eficient. Cum ofensiva gazdelor a lipsit aproape cu desăvîrşire, bucureştenii au putut să-şi desfăşoare tactica învăţată. Însă, ca spectacol, au fost 45 de minute de lîncezeală, fără pic de nerv şi cu numeroase greşeli de ambele părţi. În partea a doua, jocul s-a mai iuţit, probabil din cauză că se răcorise afară, iar Dinamo a rămas repede cu un jucător mai puţin, Tîlvan lăsîndu-şi nepermis colegii cu un om mai puţin după un henţ ca în curtea şcolii. S-a jucat mai mult în terenul oaspeţilor şi pînă la urmă a picat şi golul lui Popa. Ardelenii din tribune începuseră să-şi frece mîinile de bucurie, "hai că Gloria e cinstită!", dar asta nu a durat mult, bucuria fiind înlocuită repede cu cîteva scandări la tribuna I: "Hoţii, hoţii!". Pînă la final a fost un dă-mi-o mie, na-ţi-o ţie care nu mai putea aduce nimic nou. Jocurile fuseseră deja făcute.

FAZE DISCUTABILE

Regulamentar e ca Lajos

În minutul 47, o minge a fost aruncată pe partea dreaptă a atacului bistriţean, spre Cioloboc. Pînă să ajungă la fotbalistul Gloriei, balonul a fost lovit de Giani Kiriţă cu mîna, după ce sărise din gazon. Cioloboc s-a oprit, a ridicat mîinile în aer şi a strigat spre "centralul" Tiberiu Lajos că a fost henţ. Imediat, arbitrul a dus fluierul la gură, dar nu a fluierat, ci a lăsat jocul să continue, bazîndu-se pe prevederea regulamentară conform căreia henţul trebuie să fie intenţionat. O altă fază importantă a meciului a fost cea din minutul 23, cînd Turcu a sărit lîngă Lobonţ şi a reuşit să înscrie. Timişoreanul a sancţionat imediat atacul şi are acoperire regulamentară deoarece dinamovistul se afla în aşa-numita suprafaţă de protecţia a portarilor. În general, "centralul" a condus bine meciul, fără să avantajeze vădit vreuna dintre formaţii. *(Cristi Zagaradniuc)*

COMPARTIMENTE DEVASTATE

Ieri, înainte de începerea partidei, angajaţii gării din Bistriţa erau foarte afectaţi de faptul că suporterii dinamovişti veniţi la meci, de la Bucureşti, au avut în tren un comportament violent. Astfel, susţinătorii formaţiei din Ştefan cel Mare au avariat compartimentele în care au venit, fiind distruse scaunele şi sparte geamurile. Pagubele au fost estimate la zeci de milioane de lei. *(Ioan Viorel)*

1,5 MILIOANE DE DOLARI PENTRU SÎNMĂRTEAN

Preşedintele Gloriei, Jean Pădureanu, a recunoscut că în iarnă ar putea renunţa la mijlocaşul Lucian Sînmărtean, dar numai cu anumite condiţii. Astfel, pentru un transfer în străinătate suma minimă care va fi cerută este de 1,5 milioane de dolari. Dacă jucătorul va pleca la o echipă din ţară Pădureanu va cere 500.000 de dolari, urmînd ca Gloria să beneficieze de cel puţin 50 la sută dintr-un eventual transfer afară. Conducătorul bistriţenilor a menţionat că în vară a primit o ofertă de 1 milion de dolari pentru Sînmărtean, dar a refuzat-o, considerînd că este prea mică. *(Ioan Viorel)*

NESINCRONIZARE ÎNTRE CÎRSTEA ŞI VASILE POPA

În timpul conferinţei de presă, tehnicianul gazdelor, Constantin Cîrstea, a motivat schimbarea căpitanului Vasile Popa din minutul 78: "A avut dureri la coapsă şi de aceea l-am scos din teren. Înlocuirea lui a lăsat un mare gol în apărarea noastră, pe acest fond dinamoviştii marcînd golul victoriei". Jucătorul bistriţean a declarat însă că a fost schimbat pentru că a resimţit dureri la nervul sciatic, o mai veche problemă de sănătate a liberoului Gloriei. *(Ioan Viorel)*

MEDIAFAX FOTO / Cristi Preda Bistriţa

"EŞTI UN IMBECIL"

În minutul 52 fundaşul dinamovist Tîlvan a primit cartonaş galben pentru un henţ intenţionat şi cum mai avea încă un cartonaş de aceeaşi culoare a fost eliminat de "centralul" Tiberiu Lajos *(foto)*. Tehnicianul oaspeţilor, Ion Marin, a ieşit la marginea terenului pentru a-l întîmpina pe fotbalistul său care părăsea spaţiul de joc, iar cînd acesta a încercat să explice de ce a jucat mingea cu mîna "Săpăligă" i-a strigat: "Eşti un imbecil" şi apoi l-a trimis la cabine. *(Ioan Viorel)*

ERA DATOARE GLORIA?

Ieri, la capătul unui meci încheiat cu victoria fără emoţii a lui Dinamo, pe lîngă varianta cu o sumă de bani venită dinspre Ştefan cel Mare spre Bistriţa a apărut şi o alta. Gloria îi era datoare lui Dinamo, de astă-vară, cu 30.000 de dolari pentru transferul definitiv al lui Bucuroaia, or pînă la ora meciului bistriţenii nu trimiseseră nici un cent spre gruparea bucureşteană. Plus, alt element de luat în seamă, Vrăjitoarea, jucător împrumutat la echipa lui Cîrstea, este proprietatea lui Gigi Neţoiu, ale cărui legături cu Dinamo sînt de notorietate. Acum, însă, "Vrăji" ar putea fi cedat definitiv la Bistriţa. Iar celor doi nu este exclus să li se adauge în iarnă încă un jucător trimis la Gloria pe filiera Dinamo. Şi această variantă însă, precum cea cu banii, nu este verificabilă cu probe şi nimeni n-ar băga mîna în foc că aşa au stat lucrurile. În aceste condiţii, concluzia finală ar fi că ieri după-amiază la Bistriţa a avut loc un nou episod din ceea ce s-ar putea numi "Dosarele X ale fotbalului românesc".

BOLOHAN A DAT ŞI A SCOS

Mijlocaşul Mugur Bolohan *(foto dreapta, felicitat după al doilea gol de Vlad Munteanu)* a fost cel mai bun jucător al bucureştenilor, el ajungînd cu cele două goluri marcate lui Cîmpeanu la cota patru în acest campionat. Bolohan a avut şi două intervenţii importante în defensivă, în minutul 45 respingînd din faţa liniei porţii mingea trimisă cu capul de Sînmărtean, iar în minutul 68 el l-a jenat pe Bucuroaia care în cele din urmă a trimis balonul peste poartă apărată de Lobonţ. La sfîrşitul partidei, dinamovistul a acordat, alături de coechipierii săi, autografe numeroşilor suporteri din Ardeal ai "cîinilor roşii", veniţi să-şi urmărească favoriţii. *(Ioan Viorel)*

SPECTATORUL ETAPEI

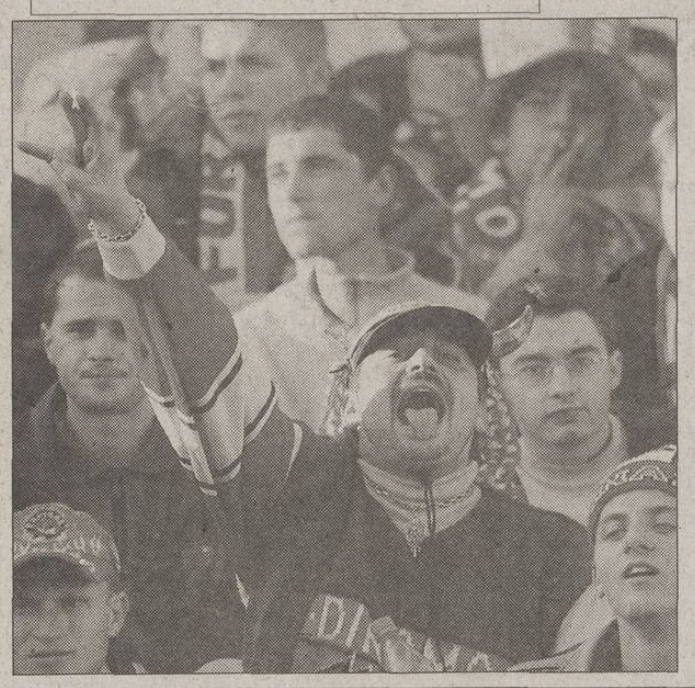

În fiecare etapă a acestei ediţii de campionat, fotoreporterii ProSport vor surprinde un suporter aflat pe unul din stadioanele pe care se dispută meciurile Diviziei A. Acesta va fi declarat "Spectatorul etapei" şi va primi un premiu de 1.000.000 de lei. Poza cîştigătorului va fi publicată în primul ziar de după etapă, în pagina în care este tratat meciul. În runda a 11-a, poza spectatorului care va primi 1.000.000 de lei de la ProSport a fost aleasă de la meciul Gloria - Dinamo. Suporter al formaţiei Dinamo, premiantul acestei săptămîni poate candida fără probleme într-un top al expresivităţii. Pentru a intra în posesia milionului, cel care se recunoaşte în fotografie trebuie să telefoneze la ProSport, la numărul (01) 303.39.95.

NU CITI!
ORICUM NU ŞTII
ce este
BATOFIX PROFI*!
BATEC®
*Este mortar adeziv superior pentru lipirea plăcilor ceramice, fabricat de BATEC, la Turda, premiat la Paris şi exportat în Anglia. Pentru Dumneavoastră este prezent în toate oraşele din România.

Tel/fax: 01-3373609, 3366726; 092.344270
Şos. Viilor nr 17, Bucureşti
MIRAL
O NOUĂ MARCĂ DE MINGI
aprobate FIFA şi FIH
Pentru cluburi şi şcoli sportive
Calitate identică cu mărcile de prestigiu
ADIDAS şi NIKE
PREŢURI PROMOŢIONALE

IMAGINEA ZILEI

Dulău pînă la capăt

În stilu-i caracteristic, antrenorul rapidist Viorel Hizo a protestat vehement la deciziile eronate ale arbitrului Frăţilă. Asta nu l-a oprit însă ca la sfîrşitul meciului să-şi împiedice jucătorii să-l linşeze pe constănţean

Dacă e luni, e Radu Naum

Pînă cînd?

Bela Karoly trebuie că se răsuceşte. În fotoliu, desigur. Unde sînt urletele, aerul strivit de teroare, pereţii care se cutremurau cînd Pygmalion se încrunta în direcţia creaţiilor sale? Dumnezeule, cum vibra sala de la "23 August" înaintea Olimpiadei de la Moscova şi ce mai auzeau urechile Nadiei şi ale celorlalte copiliţe! Cine nu trăise războiul, cine nu cunoştea atmosfera unui lagăr de concentrare avea ocazia să prindă din urmă istoria. Astăzi, istoria se scrie altfel. Andreea Răducan e prea dolofană, Sabina Cojocar îşi prezintă fără frică păpuşile, Octavian Belu oftează din ce în ce mai des, iar Mariana Bitang dă o raită prin Germania înaintea Mondialelor ca să se caute la nervi. Şi, împreună, se tem de noul cod de punctaj, iar noi ne temem că într-o zi, poate chiar mîine, vraja se va spulbera şi n-o să mai fim primii din lume, cum sîntem de 4 ediţii consecutive. Această gimnastică şi faţa ei umană devin insuportabile. Într-atît încît atunci cînd Belu se arată prăpăstios, noi, ceilalţi, simţim nevoia să ne autoliniştim decretînd expert că "aşa zice de fiecare dată, o fi superstiţios sau vrea să iasă în faţă, ori să le ţină pe fete în priză. Da' pînă la urmă tot o să iasă bine!". Şi dacă n-o să iasă bine? Dacă Belu o să ne zîmbească trist la întoarcere cu acel aer de "ce v-am spus"? Gimnastica lui Bela ne înfricoşa, dar ne ferea de întrebări. Cea a lui Belu e caldă, însă plină de angoase. Actualul antrenor coordonator ne somează să ne asumăm partea de responsabilitate. "Vreţi să vă bucuraţi la sfîrşit? Atunci tremuraţi şi voi, ca la ruleta rusească!".

Şi uite cum a început să ne doară de noul cod de punctaj, cum intrăm în fibrilaţie de fiecare dată cînd de la Deva oamenii strigă că s-au săturat, cum privim îngrijoraţi figura rotunjită a eroinei de la Sydney. Gimnastica aeriană a coborît printre muritori. Centrul ei de greutate e atît de jos încît sînt alese exerciţii sigure, mai slab punctate, pentru a nu se risca, de parcă Nadia ar fi defectat tabela de afişaj dacă stătea cuminte în banca ei. Semnul înţelepciunii şi al decadenţei. Sîntem însă în anii în care gimnastele devin subiect de scandaluri, reclame, coperţi de reviste sexy sau declasări pe motiv de dopaj. Această notorietate a vieţii din afara competiţiei ar face orice alt sport să decoleze. Atît că nici unul dintre ele nu te obligă la acrobaţii pe o scîndură de 10 centimetri lăţime. Gimnastica este singura disciplină care nu suportă vedetele, ori mai degrabă vedetismul, pentru că gravitaţia nu face rabat nimănui. E nostim cum totul se reduce, finalmente, la nimic mai mult. Yoghinii ajung să leviteze după sute de reîncărcări în izolare, circarii, predestinaţi prin filiaţie la contorsionări, trăiesc neştiuţi, pe cînd această mică oştire căreia îi cerem să aterizeze la punct fix se cufundă din ce în ce mai mult în lumea din jur. Călugăriţele de altădată se transformă în domnişoare cu forme şi valoare de market. Sacrilegiu? Aiurea, e cît se poate de natural, e în legea firii, chiar dacă nu şi a meseriei lor. Noi, însă, trebuie să fim pregătiţi. Singurul sport care a supravieţuit fără nici un rîd trecerii la o nouă orînduire ar putea să-şi ia vacanţă şi asta se poate întîmpla oricînd. Uite-aşa, exact cum te opreşti la marginea drumului, şi drumul continuă să meargă fără tine.

Ar trebui să jelim, să ne smulgem părul din cap atunci cînd se va întîmpla? Nici vorbă. Nimic nu e nepieritor, or acest imperiu fondat de Bela cu dinastia Nadiei durează dincolo de raţional. Sfîrşitul lui nu va fi sfîrşitul lumii, iar titlurile şi bucuriile vor rămîne intacte. Ne frămîntăm, tremurăm, am vrea să nu fie mîine. Ca muritorii slabi de înger sperăm într-o minune. Însă minunea a fost deja.

ŞOAPTELE SPORTULUI

MARINARUL MOLDOVEAN

Acum trei etape, Farul pierdea fără drept de apel la Bacău, cu 3-0, iar suporterii de pe malul mării prezenţi în tribuna stadionului moldav părăseau arena la pauză, supăraţi pe prestaţia slabă a favoriţilor, pe care la vremea respectivă au catalogat-o drept noncombat. "Legiunea marină" s-a mai liniştit observînd că garnitura lui Grigoraş s-a întărit în intermercato cu băcăuanul Sorin Trofin, internaţional pe vremea lui Bölöni, dar care acum nu-şi mai găsea locul în 11-le lui Rednic. Pe la colţuri de galerie constănţeană umblă vorba că "ziua mai slabă" a Farului de la Bacău a avut în preţ şi cedarea lui Trofin.

LIDERUL PIERDE CU FRENEZIE

Plopeniul a început în trombă campionatul Diviziei B, sperînd că anumite relaţii sus-puse vor face ca echipa să nu fie socotită "satelit" al Astrei şi să aibă drept de promovare sau, mai bine zis, de vînzare a locului. Cum relaţia dintre şeful ploieştean Ioan Niculae şi liderul spiritual al Plopeniului, Marian Manea, s-a şubrezit, e greu de crezut că gogoaşa cu statutul de nesatelit al liderului Seriei I va mai fi înghiţită la stăpînire. Aşa că Plopeniul a început să piardă cu frenezie, acasă şi în deplasare, iar gurile rele spun c-o va face în faţa oricărui adversar dispus să contribuie la acoperirea sumei care ar fi fost luată în vară, prin vînzarea locului.

SENSURI

DE ALIN BUZĂRIN

Jupînul Cohen e de-al nostru

Unui impresar olandez cu dare de mînă, Rob Cohen pe numele său, i-a venit ideea de a interveni pe lîngă FIFA pentru ca forul mondial să acorde contracost un wild card Olandei pentru Cupa Mondială 2002. "Portocala mecanică", se ştie, a ratat preliminariile şi e cea mai mare absentă a competiţiei din Japonia şi Coreea de Sud

Rob Cohen e un impresar plin de bani. El e socrul lui Ron de Boer, dar şi prieten cu Louis van Gaal, antrenorul care a reuşit să lase Olanda în afara Campionatului Mondial. Cît de greu o fi să te clasezi în urma Irlandei cînd îi ai în lot pe Kluivert, Davids, Seedorf, fraţii de Boer, Overmars, van Nistelrooy? Probabil că trebuie să te chinui din răsputeri să pierzi la Dublin cu garnitura asta! Absenţa Olandei de la competiţia din Asia pică greu la stomac tuturor. Organizatorilor, care ratează astfel mareea portocalie din tribune, concretizată prin cîteva zeci de mii de turişti în hotelurile nipono-coreene. Chiar şi forului mondial, care fără vedetele batave parcă pierde cîteva silabe din grijuliul slogan "We care about football".

Ce s-a gîndit jupînul Cohen, un fel de Ianke, prăvăliarul evreu din Tache, Ianke şi Kadîr? Că ar fi un ghişeft pe cinste să lămurească FIFA, umblînd la chimir, fireşte, să accepte, totuşi, Olanda la Cupa Mondială. În detrimentul cui? Cum adică, doar s-au calificat naţii sărace, ţări ale lumii a treia. Ce, n-ar strica nişte bani Senegalului, care se confruntă cu malnutriţia şi cu seceta Sahelului? În Costa Rica şi în Ecuador nu s-ar ameliora un pic PIB-ul, dacă în locul participării la Mondiale ar sosi nişte ajutoare din Olanda? Televiziunile şi-ar freca mîinile, fiindcă Olanda - Argentina înseamnă un miliard de privitori, pe cînd un Costa Rica - Argentina, la ora prînzului european, e o transmisie în timpul căreia telespectatorul italian, francez sau neamţ are timp să iasă la un capuccino, să se plimbe pe Champs-Élysées sau să radă o halbă gulerată la berăria din colţ.

Şi-atunci, de ce să nu se poată? Fiindcă FIFA nu e FRF sau LPF. Heinrich Schorsch, un fel de Rob Cohen maramureşean, a reuşit stratagema în România, socrul lui Ronald de Boer n-are nici o şansă la FIFA. Forul mondial, cu tot aerul său cosmopolit-globalizant, nu acceptă să devină iarmaroc, cu riscul de a pierde toate avantajele legate de prezenţa Olandei la Tokyo sau Seul. Şi mai e ceva. Federaţia olandeză a respins şi ea propunerea. "Nu merităm", au spus şefii fotbalului batav, cuvinte care astăvară primarului de Bacău nici nu i-au trecut prin minte. Frank de Boer, care ar fi trebuit să adere la idee măcar pe linie familială, fiindcă e fratele geamăn al ginerelui lui Cohen, a spus că i-ar fi ruşine să meargă astfel la Mondiale. Ruşinea e un sentiment concret într-un Amsterdam plin de felinare roşii şi de fete de vînzare în vitrină, dar total necunoscut în eterna, fascinanta şi pudibonda Românie. Lor le e ruşine să accepte ceea ce nouă nu ne e ruşine să facem!

EMOŢII

Afară din fotbal!

De cînd Nicolae Grigorescu a fost numit şeful arbitrilor, el a evitat luările de poziţii radicale. Unii au interpretat calmul său drept o tactică de luptă pe termen lung, alţii l-au bănuit că mimează echilibrul în timp ce face tot soiul de compromisuri. Faptul că a scos în faţă cîteva nume noi de arbitri şi că aceştia s-au descurcat bine l-a ajutat să scape o vreme de atacuri. Pînă la urmă, aerul onest adus pe gazon de puştii lui Grigorescu i-a convins pe microbişti că se întîmplă ceva în sensul corect. Cîtă vreme timişoreanul rămîne un personaj credibil în faţa opiniei publice, el poate continua reforma în arbitraj.

Acum, Grigorescu se află în faţa celei mai grele încercări de cînd a preluat CCA. Eroarea lui Constantinescu, la Rapid - Steaua, şi cele ale lui Frăţilă, la FC Argeş - Rapid, sînt grosolane. Mai ales cele ale lui Frăţilă vădesc rea-intenţie. De ce "mai ales"? Pentru că sînt două penaltyuri şi o sumedenie de alte faze, toate tratate în favoarea unei singure echipe. Poate că şi Constantinescu s-ar fi dovedit la fel de subiectiv ca Frăţilă dacă ar fi avut ocazia...

Un lucru e cert: Grigorescu trebuie să-şi ţină cuvîntul. El a promis că dacă va depista reaua intenţie îi va exclude din fotbal pe cei vinovaţi. Acum poate acţiona. Dacă iartă, înseamnă că e complice.

Cătălin Tolontan

CIRIPITURI

Bonnie & Clyde & Frăţilă

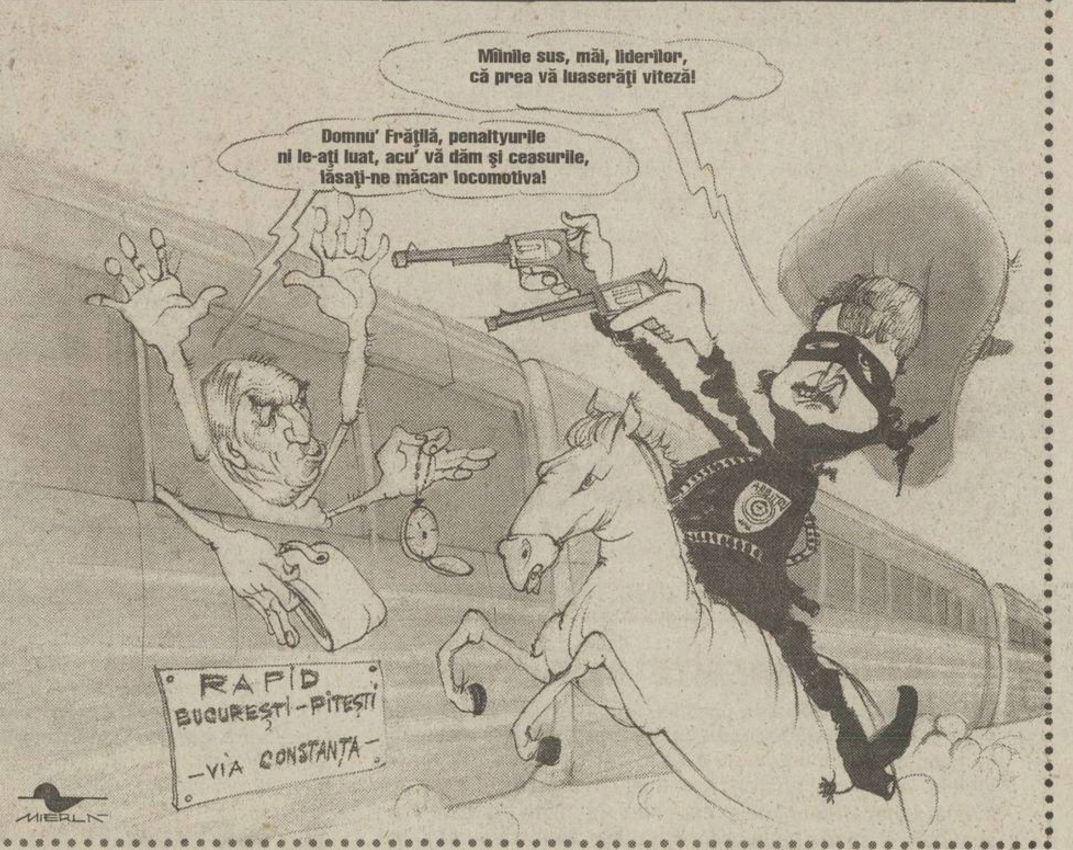

Cu mai bine de o sută de ani în urmă, în Vestul sălbatic era la modă hold-up-ul. În zilele noastre, în Estul domesticit vreo 50 de ani de ideologia roşie se fură cu regulamentul în mînă şi cu fluierul în gură. Gangster din stirpea lui Butch Cassidy, Sundance Kid, Bonnie & Clyde, Frăţilă nu se mai aburcă în şaua calului, ci în Nissan-ul Terrano. Dolarii au rămas aceiaşi

PROVERBE

"Un actor de mîna a doua, care a jucat rolul principal în spectacolul grotesc de la Piteşti"
"Frăţilă este o unealtă, iar Grigorescu poartă toată responsabilitatea"

Caracterizarea arbitrului constănţean Constantin Frăţilă din **comunicatul clubului Rapid**, în care nu este uitat nici preşedintele CCA

"Acest domn, nu ştiu cum îl cheamă, se îmbracă în galben şi-i stă bine. Cred că ar fi bun de arbitru în Afghanistan"

Atacantul rapidist **Robert Niţă** după meciul din Trivale

"Ştiinţa, vino-ncoa, fă poze cu tabela!"

Îndemn al **galeriei oltene**, obişnuită deja cu scorurile defavorabile

"Soarele este chiar în dreptul ochilor noştri şi cred că nici geamul acestei cabine nu-i foarte curat"

Rectificarea comentatorului TV al partidei FC Naţional-Farul, **Vlad Enăchescu**, după ce strigase gol la o minge trimisă pe lîngă poartă de Mitrovici

"Dau cuvîntul lui Vasile Bolborea, antrenorul secund de la FC Naţional"

Cristian Ţopescu jr., purtătorul de cuvînt al "bancarilor", la conferinţa de presă de după meciul FC Naţional - Farul

"Pe mine mă cheamă Mitică Bolborea, nu Vasile"

Primele impresii ale **secundului** după ce i s-a dat cuvîntul

PRO SPORT

FONDAT 1997

Redactor şef CĂTĂLIN TOLONTAN *(tel. 303.39.97)*
• *Redactor şef adjunct* ANDREI VOCHIN *(tel. 303.39.82)*
• *Şef departament fotbal* BOGDAN STAMATOIU *(tel. 303.39.71)*
• *Şef departament sporturi* LUMINIŢA PAUL *(tel. 303.39.79)*
• *Şef departament fotbal internaţional* ANDREI NICULESCU *(tel. 303.39.83)*
• *Şef departament reporteri speciali* GRIGORE CARTIANU *(tel. 303.39.77)*
• *Editorialişti* ALIN BUZĂRIN, CRISTIAN GEAMBAŞU *(tel. 303.39.85)*
• *Seniori editori* MIHAI CIUCĂ, ION CUPEN *(tel. 303.39.86)*
• *Art director* MARIAN TOADER *(tel. 303.39.62)*

• *Reporteri speciali* EMANUEL TERZIAN (adjunct - *tel. 303.39.76*), DECEBAL RĂDULESCU, COSTIN ŞTUCAN, IOAN VIOREL • *Fotbal* AUGUSTIN ROMAN (adjunct - *tel. 303.39.70*), EDUARD APOSTOL, IOAN BRATU, LIVIU CHIRIŢĂ, CRISTIAN CREŢU, VALENTIN DAMIAN, ADRIAN FLOREA, JUSTIN GAFIUC, FLORIN GONGU, MARIUS MĂRGĂRIT, RADU OPRIŞAN, MIHAI PAUL, HORAŢIU SIMA, CĂTĂLIN ŢEPELIN, CRISTI ZAGARADNIUC • *Fotbal internaţional* AURELIAN BOTEZATU, THEO JUMĂTATE, BENIAMIN OSMAN, CONSTANTIN POPESCU, DANIEL SCORPIE • *Sporturi* ADRIAN GEORGESCU (adjunct), CRISTINA BOLD, LUMINIŢA DICULESCU, OANA DUŞMĂNESCU, MIRELA NEAG • *Mondene* FLORIANA IACOB • *Utile* MARIUS NĂESCU (şef secţie - *tel. 303.39.95*) • *Corespondenţi zonali* CRISTIAN MARINESCU (Muntenia), CRISTI STĂNCESCU (Oltenia), OVIDIU GANCEA (Banat), OVIDIU MINEA (Moldova), NARCIS GĂVAN (Dobrogea) • *Corespondenţi permanenţi în străinătate* VLADIMIR MORARU (Los Angeles), DAN BURLAC (Paris), BENO DAVID (Tel Aviv), ARCADIE ZAPOROJANU (Chişinău) • *Caricaturist* EMIL MIERLĂ • *Secretariat de redacţie* RĂZVAN MICLEA, CRISTIAN AGIU, MARIAN ANDREANA, ANGELA IANCU, MANUELA MĂXINEANU, EMIL MIHAIU • *Editor imagine* DAN BUCUR • *Imagine* MEDIAFAX FOTO: ILIE MARIAN (şef divizie), GABRIELA ARSENIE, CRISTIAN PREDA, CĂTĂLIN LUŢU • *Desk* MARIAN BUSUIOC, CLAUDIA CĂLIN, ANA-MARIA GEORGESCU, MARIA LODROMAN • *IT* LIVIU MATACHE (şef secţie), VERONICA SÎRBU, MARIAN GHEORGHIESCU, IRINA VISARION • *Layout* BOGDAN LUBEN (şef secţie), LAURENŢIU APETRI, DIANA BACEA, CĂTĂLIN CONSTANTINESCU, MARIANA CRĂCIUNESCU, ALEXANDRU MIELUŞ, STELA TĂNASE, LAURA TRANDAFIR, LUMINIŢA TOMA, RUXANDRA TUDOR, ILEANA ZOTA • *Vînzări de publicitate* CĂTĂLINA ZAMAN, CEZAR BURLAN, ANDREI BIJUTESCU, CRISTI MARTAZAN, BOGDAN PREDOIU, FLORENTINA STANCIU (tel: 303.39.84; 303.39.87; 303.39.91; 303.39.67; fax: 303.39.98) • *Cercetare* ZENO CAPRARIU • *Marketing* MIHAELA MANOLACHE • *PrePress* MEDIA GRAPH SERVICES • *Difuzare* NDC S.R.L., FLORIN BEJAN (director general), DAN MIREANU (director operaţional - 223.21.00)

Editor PRO SPORT S.A.
Director General OVIDIU IOANIŢOAIA
Director executiv AURA IORDAN; *Director producţie* LUCIAN RADU
PRO SPORT S.A. o companie a PROSPORT GROUP
Director General OVIDIU IOANIŢOAIA

Redacţie: Bucureşti, Str. Luterană 11, et.1, sector 1,
Tel: 303.39.07; **Fax:** 303.39.58
Web site: http://www.prosport.ro
E-mail: prosport@prosport.ro,
Difuzare: Tel.: 223.21.00; 222.82.64 **Fax:** 223.21.01
Tipar Imprimeriile Media Pro **Comenzi:** Tel. 490.82.47; Fax 490.82.43

Sîntem la dispoziţia ta în fiecare zi! Sună la: 01-303.39.95 zilnic între 11-18. Întrebările şi sugestiile tale vor fi ascultate de Floriana Iacob. Scrisorile pentru "Poşta Redacţiei" pot fi trimise pe adresa ProSport OP1, CP94, Bucureşti

ISSN 1453-3707

Ediţia de Transilvania
Redacţie: Cluj Napoca, B-dul. 21 Decembrie 1989 nr. 146
Tel: 064.190.721, 064.447.809; **Fax:** 064.191.471
E-mail: prosport@clujeanul.ro

Publisher ADRIAN POP • *Coordonator ediţie* ALIN FORNADE • *Responsabil corespondenţi* RAMONA MÎNZAT • *Redactori* RADU BICHIŞ, DAN BRIE, ADINA OŞAN • *Secretariat de redacţie* DORIN PRUNĂ • *Foto* RAREŞ BEURAN • *IT* VALENTIN STEGARU • *Vînzări* LOREDANA FĂT, MAGDA FILIMON, DANIEL DINEA (*tel. 064.431.700*) • *Producţie* MIHAI MALOŞ
Difuzare: NDC Cluj Fax: 064.412.699
Tipar Imprimeriile Media Pro Cluj
Comenzi: Fax 064.411.167; Tel 064.447.886;

Sugestiile şi scrisorile tale pentru Ediţia de Transilvania le aşteptăm la OP 13, CP 69, Cluj Napoca

ABONAMENTELE la ProSport se pot face la orice oficiu poştal sau filială RODIPET, ziarul fiind înregistrat la numărul 1065 în catalogul publicaţiilor

COMENTARIU

DE GRIGORE CARTIANU

Nici să minţi nu mai poţi în ţara asta

Cînd oamenii au ceva de ascuns, ei apelează la minciună. În sport, ca şi în politică, acest exerciţiu a devenit o tradiţie. Urmaşii lui Pinocchio au un singur coşmar: dacă află presa?

Una dintre poruncile Decalogului biblic sună aşa: să nu minţi! Din nefericire, printre contemporanii noştri se află destui care nu dau doi bani pe Biblie. Iar sportul nu face excepţie, ba dimpotrivă, ne furnizează exemple pe bandă rulantă.

Iată, bunăoară, cazul Ralucăi Sandu. Nu ştim cît tenis a învăţat fata asta pînă la 21 de ani - probabil că destul de mult, altfel nu ajungea în turul 2 la Flushing Meadow -, nici dacă a auzit de numărul lui Avogadro ori de regula de trei simplă, dar un lucru a învăţat în mod sigur: să mintă fără să clipească. Păi, cum altfel să interpretăm răspunsurile ei în celebrul "caz Tureac"? "De ce ai ales să faci clasele a IX-a şi a X-a într-o comună din Bistriţa Năsăud?", a întrebat-o reporterul. "Poftim? Ce comună?", a răspuns printr-o interogaţie juna inocentă. "Tureac", i-a servit pe rever reporterul. Prinsă cu mîţa-n sac, domnişoara Sandu avea la dispoziţie cîteva ieşiri mai mult sau mai puţin onorabile. De exemplu, să spună că s-a şcolit şi ea cum o fac de cînd lumea sportivii ocupaţi cu antrenamentele. Sau să refuze politicos discuţii pe teme extrasportive. Sau... Dar nu, juna Ralucuţă a ales varianta cea mai neinspirată: s-a lăsat cotropită de amnezie. "N-am auzit niciodată de localitatea asta! Am fost la Bistriţa o dată, anul trecut, cînd s-a inaugurat un club de tenis care-mi poartă numele". Apoi, hop şi gogonata: "Cît despre liceu, l-am făcut în Bucureşti". "Unde în Bucureşti?", a insistat reporterul. "Era printr-un cartier... Nu mai ştiu cum se cheamă... Parcă pe undeva prin Pipera... Nu-mi amintesc numele liceului... Trebuie să-l întreb pe tata". Asta era, să-l întrebe pe tata! Şi avea dreptate fata: doar tata ştia unde a făcut ea liceul, pentru că el vorbise cu nea Jean, care vorbise cu Horoba, care aranjase cu directorul liceului din Tureac...

Apropo de Horoba: vă mai amintiţi reacţia "vicelui" bistriţean cînd a fost întrebat de vremurile cînd o ducea pe fiica prezidentului federal cu maşina la Tureac, s-o facă horticultoare? " Care şcoală? Ce Tureac? Nici vorbă! Eu n-am nici o treabă cu chestia asta! Pe Raluca Sandu am văzut-o de două ori, dar la Bucureşti". Ce mai poţi spune în faţa unei asemenea "mărturisiri"? Eventual, să dai cu căciula de pămînt şi să spui: ce aud nu este real, ce văd nu-i adevărat! Mai ales că între timp s-a mai descoperit un amănunt: anume, că după cele două clase absolvite în trei deplasări la Tureac, odrasla prezidenţială a mai bifat una, a XI-a, şi la Căianu Mic, o altă comună bistriţeană devenită celebră graţie prieteniei perene Mircea Sandu - Pădureanu.

Iată, aşadar, cum pe axa Bucureşti - Bistriţa s-a născut un Pinocchio feminin şi monden: Raluca Sandu. Pe Ioan Horoba nu-l vom asocia vreunui personaj din poveste, lui îi vom spune simplu: baronul Münchhausen. Şi ăla minţea de îngheţau apele.

STEAUA - UMT
1 - 0

Trei puncte şi atît

Deşi spectatorii prezenţi aseară în Ghencea se aşteptau la un scor fluviu, Steaua a învins chinuit lanterna roşie a campionatului

Costin Ştucan

Cînd la un meci, fie el şi cu UMT, gîndul îţi stă numai la apropiatul derby cu Dinamo, este imposibil să-ţi găseşti concentrarea. Steaua a demonstrat aseară cu vîrf şi îndesat că UMT nu era în graficul său, timişorenii fiind ignoraţi de suporteri şi, mai important, de jucătorii lui Victor Piţurcă. Timp de o repriză, Trică şi compania au jucat precum o gaşcă strînsă pentru o miuţă în cartier. Nici urmă de automatisme, de parcă steliştii ar fi evoluat pentru prima oară împreună, pase greşite cu duiumul şi o singură fază de finalizare, la unica ocazie din primele 45 de minute, tratată jalnic de Claudiu Răducanu.

Oaspeţii s-au aşezate bine, au aglomerat propria jumătate, însă n-au ştiut să speculeze momentul slab al Stelei. Claudiu Balaci nu este în nici un caz un jucător de contraatac, el alergînd în viteză de croazieră în doi contratimpi din care echipa sa ar fi putut înscrie, iar mijlocaşii lui Staicu, deşi energici, n-au avut ochi pentru o pasă decisivă.

Prima repriză s-a încheiat în huiduielile publicului, adresate în special lui Victor Piţurcă. Reacţia acestuia în vestiare e uşor de ghicit de vreme ce steliştii au început partea secundă cu mai mult nerv.

Golul a picat repede, în minutul 53, aşa că tensiunea din tribune s-a risipit. Mai rămînea problema scorului, întrucît timişorenii s-au resemnat, însă Steaua nu a mai fost în stare să înscrie. Deşi mai bun decît în primele 45 de minute, jocul ei a scîrţîit în continuare, doar ocaziile din final, posibile datorită superiorităţii numerice, salvînd impresia unui meci care ar fi putut reprezenta cea mai mare surpriză a actualei ediţii de campionat.

TRICĂ VA FI AMENDAT CU 500 $

Pentru că a plecat direct la vestiare cînd a fost înlocuit în minutul 40, Eugen Trică riscă o amendă de 500 de dolari. Nemulţumit de evoluţia "decarului" stelist, care a fost în dese rînduri huiduit de spectatori pentru nereuşitele din teren, Victor Piţurcă l-a trimis pe Iacov la încălzire după un sfert de oră de la primul fluier şi n-a mai aşteptat sfîrşitul primei reprize pentru a face schimbarea, enervat şi de faptul că din cauza lui Trică, surprins în ofsaid, a fost anulat golul reuşit de Paraschiv. De menţionat că Iacov a evoluat şi în partida de tineret, cîştigată de "militari" cu 6-1. *(Marius Mărgărit)*

ÎNŢELEGERE ÎNCĂLCATĂ

Fundaşul stînga al timişorenilor, Florin Maxim, este împrumutat chiar de Steaua la echipa de pe Bega. El a evoluat "titular" aseară, deşi Cornel Cacovean a declarat la conferinţa de presă de vineri că a existat o înţelegere verbală între cele două cluburi ca jucătorul să nu joace în meciul direct. Oficialul Stelei a rămas surprins în momentul în care a văzut că bănăţenii nu şi-au respectat promisiunea. Din lotul lui Gheorghe Staicu au mai trecut prin Ghencea portarul Buturugă şi atacantul Miroslav Giuchici. *(Marius Mărgărit)*

MEDIAFAX FOTO / Gabriela Arsenie

FĂRĂ SOLUŢII. Dănciulescu a fost aseară în criză de idei, el nereuşind să se descurce în faţa apărării timişorene şi ratînd în ultimele minute singur cu portarul

STEAUA 1 - 0 UMT

STEAUA		UMT
Antrenor Victor Piţurcă	**Scor la pauză** 0-0	**Antrenor** Gigi Staicu
12. M. Tudor ....★★	**Marcatori** 1-0, Cl. Răducanu (53)	79. Buturugă ....★★
2. Fl. Dumitru ....★★	**Arbitru** S. Corpodean ....★★★ (Alba Iulia)	2. Briciu ....★★
3. Miu (cpt.) ....★★	**Asistenţi** F. Hîncu ....★★★ (Braşov)	5. Fl. Călin (cpt.) ....★★
8. P. Stoica ....★★	E. Pîrvulescu .....★★★ (Mediaş)	6. Mada ....★
10. Trică ....★	**Cartonaşe galbene:** Maxim (6), Goşa (69)	7. Goşa ....★
(22. Iacov, 40) ....★★	**Cartonaş roşu** C. Bar (77)	10. Vlaicu ....★★
11. B. Nicolae ....★★	**La tineret** 6-1	(27. Sg. Bar, 69) ....★
(4. Baciu, 54) ....★	**Spectatori** 4.000	15. Utfineanţ ....★★
14. Cl. Răducanu ....★★		18. Cl. Balaci ....★
15. Liţă ....★		20. Maxim ....★★
19. Dănciulescu ....❒		(9. Giuchici, 74) ....★
20. Mitriţă ....★		23. Mariş ....★
21. Paraschiv ....★★		(25. C. Bar, 74)
(18. Falemi, 84)		26. Roman ....★★
Rezerve 23. Nae, 7. Luca, 17. D. Bălan, 25. A. Piţurcă		**Rezerve** 13. Bălici, 3. Kovacs, 11. Cojan, 14. Fl. Motroc

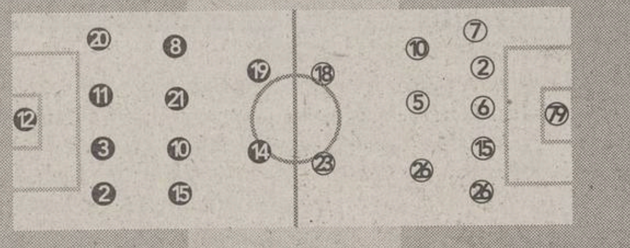

Filmul meciului
● Min. 16, Roman a şutat puternic de la 35 de metri şi Tudor a prins sub bară ● min. 37, Fl. Dumitru a centrat şi Cl. Răducanu, de la 6 metri, a trimis cu capul în pămînt, apoi mingea s-a dus peste poartă ● min. 49, Dănciulescu, singur la 13 metri, a şutat pe lîngă poartă ● 1-0, min. 53: P. Stoica i-a pasat lui Cl. Răducanu, lateral stînga, şi acesta a înscris cu un şut la colţul lung ● min. 71, Fl. Dumitru a executat o lovitură liberă puţin alături ● min. 86, Dănciulescu a scăpat singur, dar Roman şi Buturugă au reuşit să-l blocheze

❒ Foarte slab ★ Slab ★★ Satisfăcător ★★★ Bun ★★★★ Foarte bun ★★★★★ Excelent

FCM BACĂU - ASTRA
2 - 1

Corsaru' Bacăului

FCM BACĂU 2 - 1 ASTRA

FCM BACĂU		ASTRA
Antrenor Mircea Rednic	**Scorul la pauză** ..2-0	**Antrenor** Gheorghe Mulţescu
1. Lucescu ....★★	**Marcatori** 1-0, Nivaldo (3)	1. C. Mulţescu ....★★★
2. Codreanu ....★★★	2-0, Cursaru (27)	3. C. Cristescu ....❒
4. Gireadă ....★★	2-1, M. Dăscălescu (90+2)	4. Negoiţă ....★
7. Pitu ....★★	**Arbitru** A. Heleşteanu .....★★ (Iaşi)	5. Petroesc ....★
(10. Iftodi, 65) ....★	**Asistenţi** P. Gheba ....★ (Tulcea)	7. Crăciun ....★
9. Ciocoiu (cpt) ....★★	Z. Szekely ....★★ (Baia Mare)	8. Ilyeş ....★★★
(20. Fl. Petcu, 65) .....★	**Cartonaşe galbene** Bădoi (36), Negoiţă (58), Apostol (82), Lucescu (87)	(9. M. Dăscălescu, 70) ★★
11. Cursaru ....★★★	**Spectatori** 3.000	11. Dună (cpt) ....★★
16. R. Ciobanu ....★★	**La tineret** 4-1	18. Lingurar ....★★
17. E. Baciu ....★★★		24. Mihart ....★★
22. Bădoi ....★★		25. D. Movilă ....❒
(14. M. Croitoru, 79)		(17. Bîrsan, 46) ....❒
24. Apostol ....★★		(20. Gavrilescu, 77)
25. Nivaldo ....★★★		27. D. Radu ....★
Rezerve 21. Kaltenbek, 15. Văduva, 18. M. Ilie, 19. Fl. Ganea		**Rezerve** 12. Filip, 2. L. Dobre, 14. A. Pufu, 21. Pintilie

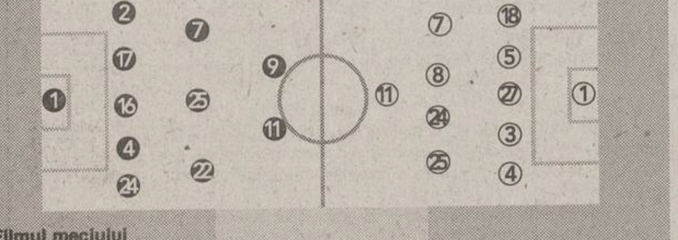

Filmul meciului
● 1-0, min. 3: Nivaldo a şutat de la aproximativ 20 de metri, cu stîngul, lăsîndu-l fără replică pe Mulţescu, mascat de apărătorii proprii ● min. 6, Cursaru a scăpat singur cu Mulţescu şi portarul ploieştean a salvat din picioarele băcăuanului ● min. 20, Movilă, singur la 16 metri, a ratat şutul ● min. 24, Cursaru a reluat din alergare şi Mulţescu a respins uluitor ● 2-0, min. 27: corner Pitu de pe stînga, "cap" Cursaru din plonjon, din careul de 6 metri ● min. 36, acţiune personală Ilyeş, a salvat Lucescu ● min. 39, Lucescu a scos balonul din picioarele lui Movilă, scăpat în careul băcăuan ● min. 41, Mulţescu a respins două şuturi consecutive ale lui Bădoi, aflat în poziţie foarte bună ● min. 54, şut surprinzător Pitu, goal-keeperul Astrei a fost la post ● min. 68, Petcu a marcat din centrarea lui Cursaru, dar asistentul Gheba a semnalizat, greşit, ofsaid ● 2-1, min. 90+2: Dună a centrat lung, Lucescu a ieşit şi s-a ciocnit cu Mihart, neexistînd intenţia de fault din partea ploieşteanului; balonul a sărit la Dăscălescu şi acesta a înscris

❒ Foarte slab ★ Slab ★★ Satisfăcător ★★★ Bun ★★★★ Foarte bun ★★★★★ Excelent

MEDIAFAX FOTO / Cristi Preda

CA LA MĂRĂŞEŞTI. Băcăuanul Pitu (primul din stînga) încearcă să scape din cleştele ploieşteanului Mihart. Lîngă ei, Crăciun (în galben) şi Florin Petcu se anulează reciproc, într-o dispută de gladiatori

Ioan Viorel

Ceea ce în teorie se anunţa un meci greu pentru gazde, dată fiind situaţia aproape disperată a prahovenilor, s-a transformat în practică într-o victorie fără emoţii. Primul gol, venit la doar cîteva minute după fluierul de start al arbitrului Heleşteanu, le-a dat băcăuanilor încredere în propriile forţe şi, în acelaşi timp, a părut să toarne plumb în picioarele ploieştenilor.

Lipsită de aportul lui Lăcustă, accidentat, şi de al lui Bogdan Nicolae, transferat în cursul săptămînii la Steaua, Astra a dat impresia unei formaţii care şi-a pierdut arma sa cea mai de preţ, soliditatea sistemului defensiv. Dacă pînă la pauză scorul a rămas doar 2-0, meritul este în proporţie de 90 la sută al lui Mulţescu, portarul prahovenilor salvîndu-şi echipa de la alte trei goluri gata făcute, în situaţii de unu la unu cu atacanţii adverşi. Nu e mai puţin adevărat că şi oaspeţii - impulsionaţi în primele 45 de minute de un Ilyeş aproape fără greşeală - au avut şansele lor, irosite însă de un Movilă dezamăgitor la redebutul în Divizia A, deşi a fost adus de la satelitul Metalul Plopeni, unde era golgeter, ca un "salvatore della patria". Oricum, a fost o repriză în care superioritatea moldovenilor a ieşit clar în evidenţă, acţiunile trioului Pitu-Ciocoiu-Cursaru, sprijinit din spate de Bădoi şi de Nivaldo, producînd aproape la fiecare fază deranj mare la poarta "astralilor".

A fost al şaselea meci consecutiv în care Cursaru a marcat, indiferent că a fost vorba de campionat, Cupă sau partida lotului divizionar cu Moldova

Bogat în faze de poartă în prima repriză, meciul a scăzut vizibil după pauză. După ce s-au văzut cu sacii în căruţă, fotbaliştii formaţiei gazdă au scăzut ritmul, n-au mai insistat şi, pe acest fond, echipa ploieşteană a încercat să preia frîiele jocului. A încercat doar, pentru că de reuşit nici nu putea fi vorba în condiţiile în care Astra pare la această oră o echipă alcătuită din 11 fotbalişti care fiecare joacă din ce-şi aduce aminte. A fost repriza în care cei 22 de jucători au trecut în plan secund, iar la rampă a ieşit brigada de arbitri, fiecare dintre cei trei oficiali stîrnind, prin unele decizii, ilaritate pe teren şi în tribune. Şi cînd te gîndeşti că - vorba unuia dintre conducătorii gazdelor - ăsta era un meci pe care îl puteai arbitra stînd pe scaun şi fluierînd o dată la 10 minute!

ARBITRAJ

Ce afaceri are tatăl lui Heleşteanu cu Astra?

Înainte de meci, antrenorul Mircea Rednic spera ca Anton Heleşteanu să nu-i mai preilejuiască emoţiile de care a avut parte în primăvară, la meciul Rapid - Astra, cînd acelaşi arbitru a condus partida la care tehnicianul băcăuan se afla pe banca giuleştenilor. "Mi-a făcut meciul praf atunci. Abia la final presiunea l-a făcut să dicteze un penalty, pe care Niţă l-a ratat". La sfîrşitul întîlnirii, Rednic a fost mult mai vehement, deşi a căutat să nu-l acuze direct pe "central": "Nu ştiu cum îi merg afacerile tatălui său, afaceri pe care am înţeles că le face cu cineva din conducerea Astrei, însă ce a arbitrat el aici eu nu am înţeles. A avut nişte decizii anapoda, la fel cum mi-a făcut şi la meciul Rapid - Astra. Deci aceeaşi echipă a fost în discuţie! Acum n-a fluierat fault la faza golului ploieştean, plus alte decizii curioase".

La rîndul său, antrenorul Gheorghe Mulţescu a precizat că "nici eu nu l-am înţeles pe Heleşteanu. Putea să dea de vreo două ori cel puţin cartonaşul roşu direct după nişte faulturi dure comise de gazde. Pot spune că eu nu-l înţeleg mai mult pe acest arbitru, chiar mai mult decît băcăuanii". **(Cristi Zagaradniuc)**

Şucăr la final

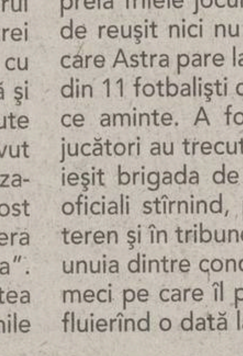

Puţin a lipsit ca la finalul meciului lucrurile să nu degenereze din cauza fazei din ultimul minut, cînd cei de la Astra au marcat după ce Lucescu căzuse la pămînt. Nivaldo a încercat să-i liniştească pe colegi, amestecînd portugheza cu franceza şi cu româna şi dînd vîrtos din mîini. "Mi-a fost frică să nu ne dea cartonaşe galbene. Meciul era oricum terminat", povestea Nivaldo la final. În ciuda eforturilor brazilianului, mai mulţi fotbalişti băcăuani îl înconjuraseră pe Heleşteanu. Cel mai vehement a fost Gireadă, însă lîngă el a apărut Cătălin Mulţescu şi cei doi au început să se împingă. S-a creat apoi un meleu la centrul terenului, dar lucrurile s-au liniştit fără incidente majore. *(Cristi Zagaradniuc)*

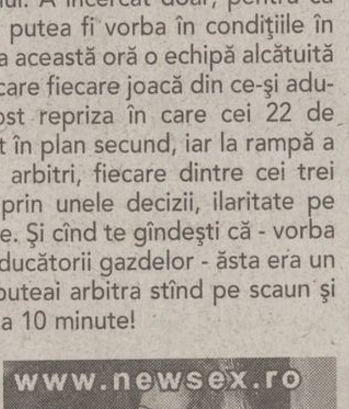

Punctajul jucătorilor din Divizia Fantastică în etapa a 11-a

DIVIZIA FANTASTICĂ 2001 2002 PETROM

Cod	Jucători	Punctaj
	PORTARI	
001	Ignătescu (FCM Bacău)	0
002	Cernea (Petrolul)	4
003	Neamţu (La Rocar)	0
004	Irimia (Petrolul)	0
005	Curcă (Farul)	0
006	Bogdan (La Jiul)	0
007	Stanca (Sportul)	-3
008	Almăşan (UMT)	0
009	Colceag (FC Argeş)	5
010	Cîmpeanu (Gloria)	0
011	Arcanu (FC Braşov)	0
012	Dolha (Rapid)	0
013	Dossey (FC Braşov)	-2
014	Mulţescu (Astra)	1
015	Lefter (Ceahlăul)	0
016	Vintilă (FC Naţional)	5
017	Cr. Munteanu (Oţelul)	5
018	R. Lucescu (FCM Bacău)	1
019	Prunea (Dinamo)	0
020	M. Tudor (Steaua)	4
	FUNDAŞI	
021	Goşa (UMT)	1
022	L. Nemţanu (La Fulgerul)	0
023	Cr. Petcu (Farul)	0
024	Senin (Farul)	2
025	Musteaţă (Sportul)	0
026	Secăreanu (Sportul)	0
027	Codreanu (FCM Bacău)	3
028	A. Toma (Oţelul)	3
029	Mihart (Astra)	2
030	Oancea (Petrolul)	2
031	Semeghin (Dinamo)	0
032	Fl. Moldovan (FC Braşov)	0
033	Fl. Ganea (FCM Bacău)	0
034	Jula (Gloria)	1
035	Lupşa (Petrolul)	2
036	Culeafă (Farul)	0
037	Briciu (UMT)	2
038	Iordache (Naţional)	0
039	I. Andraşi (FC Braşov)	1
040	Miclăuş (La Gaz Metan)	0
041	M. Roşu (La FC Bihor)	0
042	Farmache (Sportul)	0
043	M. Kovacs (UMT)	0
044	Bordeanu (Steaua)	0
045	Ciurar (la Gaz Metan)	0
046	M. Stan (FC Argeş)	0
047	Vochin (U Craiova)	3
048	Purică (Ceahlăul)	1
049	Păunescu (Sportul)	0
050	I. Barbu (Farul)	2
051	Mada (UMT)	1
052	Galamaz (Sportul)	1
053	Ghionea (Oţelul)	4
054	Bolfă (La FC Oneşti)	0
055	Săsărman (Gloria)	0
056	Voinea (Petrolul)	0
057	Domşa (Ceahlăul)	0
058	Alistar (Ceahlăul)	0
059	Cazangiu (La Gaz Metan)	0
060	Florea (La Şahtior Doneţk)	0
061	Raţ (Rapid)	2
062	Stroe (FC Argeş)	0
063	Lingurar (Astra)	2
064	Toporan (Petrolul)	3
065	Maftei (Rapid)	0
066	Fl. Pîrvu (Dinamo)	2
067	Şomcherechi (FC Argeş)	3
068	Curt (FC Naţional)	3
069	Baldovin (U Craiova)	2
070	Negoiţă (Astra)	1
071	Mîndrean (Gloria)	0
072	Miu (Steaua)	3
073	Dulca (La U Cluj)	0
074	Tîlvan (Dinamo)	1
075	Bogoi (FC Argeş)	3
076	Ad. Matei (FC Naţional)	4
077	Şoavă (Rapid)	1
078	M. Ionescu (Ceahlăul)	1
079	Tofan (Oţelul)	4
080	Mitriţă (Steaua)	2
081	Crivac (FC Argeş)	3
082	V. Năstase (Dinamo)	3
083	Isăilă (FC Braşov)	2
084	N. Diţă (FC Argeş)	3
085	D. Chiriţă (Rapid)	2
086	Potocianu (FC Naţional)	0
087	Naicu (U Craiova)	3
088	R. Ciobanu (FCM Bacău)	2
089	Pelin (Oţelul)	3
090	B. Nicolae (Steaua)	3
091	Rohat (Petrolul)	0
092	Perjă (Rapid)	0
093	Stoican (U Craiova)	0
094	Carabaş (FC Naţional)	3
095	Lăcustă (Astra)	0
096	Mihali (Retras)	0
097	Dragomir (U Craiova)	0
098	Dancia (FC Argeş)	0
099	Bodea (FC Braşov)	0
100	Mutică (Rapid)	2
101	D. Bălan (Steaua)	0
102	Papură (FC Naţional)	0
103	Buta (FC Braşov)	0
104	Miszti (Gloria)	1
105	C. Dobre (U Craiova)	2
106	Gireadă (FCM Bacău)	2
107	Măuţă (FC Braşov)	0
108	Frăsineanu (în Israel)	0
109	Baciu (Steaua)	2
110	P. Marin (FC Naţional)	3
111	Petroesc (Astra)	1
112	Stanciu (Rapid)	3
113	P. Stoica (Steaua)	3
114	Trofin (Farul)	1
115	Onuţ (Dinamo)	2
116	Bolohan (Dinamo)	10
117	V. Popa (Gloria)	5
118	Kiriţă (Dinamo)	2
119	Iencsi (Rapid)	3
120	Rădoi (Steaua)	0
	MIJLOCAŞI	
121	Ritter (UMT)	0
122	Păcurar (la Foresta)	0
123	A. Dumitru (Sportul)	1
124	Vetrea (FCM Bacău)	0
125	Velcea (Gloria)	2
126	Şt. Grigorie (U Craiova)	0
127	Ov. Petre (FC Naţional)	0
128	Cr. Irimia (Sportul)	0
129	Cristocea (Farul)	2
130	A. Savu (Petrolul)	1
131	D. Rednic (U Craiova)	2
132	T. Şerban (Ceahlăul)	0
133	Fl. Croitoru (la Oneşti)	0
134	Chirea (Farul)	1
135	Marişescu (UMT)	0
136	Bucur (Sportul)	0
137	Stere (FC Braşov)	1
138	Pitu (FCM Bacău)	2
139	Falub (FC Naţional)	2
140	Danciu (U Craiova)	1
141	Bădescu (Farul)	0
142	Maleş (Oţelul)	0
143	Coroian (Gloria)	2
144	E. Tudor (Petrolul)	0
145	M. Mitu (Plecat în Belgia)	0
146	Solomon (Ceahlăul)	1
147	Gr. Tudor (FC Argeş)	0
148	Botez (Ceahlăul)	1
149	Domocoş (U Craiova)	0
150	N. Răducan (Rapid)	0
151	I. Badea (FC Braşov)	0
152	Boştină (Oţelul)	2
153	Pancovici (Petrolul)	0
154	Dăncuş (Gloria)	0
155	H. Cioloboc (Gloria)	2
156	Pădureţ (Sportul)	1
157	Apostol (FCM Bacău)	2
158	Enache (Ceahlăul)	1
159	V. Tănase (Oţelul)	0
160	Ceauşu (Gloria)	1
161	Fl. Călin (UMT)	2
162	A. Chiriţă (FC Argeş)	0
163	Cr. Vlad (FC Argeş)	0
164	Bundea (Fără echipă)	0
165	Abăluţă (Farul)	2
166	Paraschiv (Steaua)	2
167	Vlaicu (UMT)	2
168	Cocan (FC Braşov)	2
169	V. Munteanu (Dinamo)	1
170	Buia (Dinamo)	0
171	G. Coman (FC Naţional)	2
172	C. Ilie (Ceahlăul)	2
173	Crăciun (Astra)	1
174	B. Andone (Oţelul)	2
175	Baştină (Oţelul)	4
176	M. Sava (U Craiova)	3
177	G. Popescu (FC Naţional)	5
178	Falemi (Steaua)	0
179	Ilyeş (Astra)	3
180	Schumacher (Rapid)	2
181	Bălaşa (FC Argeş)	2
182	Lincar (Steaua)	0
183	Ghioane (La Dinamo Kiev)	0
184	Buga (FC Braşov)	0
185	Sînmărtean (Gloria)	1
186	Iftodi (FCM Bacău)	1
187	Tameş (Dinamo)	3
188	Măldărăşanu (Rapid)	1
189	D. Todoran (Petrolul)	6
190	Sabău (Rapid)	3
191	Liţă (Steaua)	1
192	Lupescu (Dinamo)	0
193	Fl. Dumitru (Steaua)	2
194	Neaga (Steaua)	0
195	Trică (Steaua)	1
	ATACANŢI	
196	Cojan (UMT)	0
197	Ţeican (Farul)	0
198	Mazilu (Sportul)	0
199	M. Nemţanu (Ceahlăul)	0
200	Mitrovici (FC Naţional)	2
201	Vrăjitoarea (Gloria)	0
202	N. Dică (FC Argeş)	5
203	Iacob (U Craiova)	0
204	O. Chihaia (Sportul)	1
205	L. Mihai (Farul)	2
206	Zicu (Dinamo)	0
207	Giuchici (UMT)	1
208	Zlati (La FC Oneşti)	0
209	Ciubotariu (Sportul)	0
210	Ghindă (FC Argeş)	0
211	Orlando (Petrolul)	4
212	Manta (U Craiova)	3
213	Bukvici (FC Argeş)	0
214	M. Dăscălescu (Astra)	4
215	Fl. Petcu (FCM Bacău)	1
216	Săvoiu (UMT)	0
217	Iorga (FC Braşov)	2
218	I. Savu (U Craiova)	0
219	V. Ion (La Gloria Buzău)	0
220	Diniţă (Sportul)	0
221	Cr. Negru (Farul)	2
222	N. Constantin (Rapid)	0
223	S. Ilie (Dinamo)	0
224	Guriţă (Oţelul)	6
225	Turcu (Gloria)	1
226	Caramarin (FC Naţional)	3
227	Guşatu (La FC Bihor)	0
228	Bădoi (FCM Bacău)	2
229	Dună (Astra)	2
230	Costescu (Petrolul)	1
231	Bîrdeş (FC Argeş)	0
232	Dănciulescu (Steaua)	0
233	Bîrsan (Astra)	0
234	Mihalache (Astra)	0
235	Cl. Drăgan (Dinamo)	0
236	R. Niţă (Rapid)	0
237	Bărcăuan (U Craiova)	6
238	Ciocoiu (FCM Bacău)	2
239	Cursaru (FCM Bacău)	5
240	Sg. Radu (FC Naţional)	5
241	Vascko (FC Braşov)	1
242	Axinia (Ceahlăul)	0
243	Mara (La Alaves)	0
244	Cl. Răducanu (Steaua)	4
245	Cl. Niculescu (Dinamo)	1
246	Vlădoiu (FC Argeş)	2
247	Mihalcea (Dinamo)	2
248	Pancu (Rapid)	0
249	R. Niculescu (FC Naţional)	0
250	M. Niculae (Sporting Lisabona)	0

(01) 30.70.800
Telefonul automat este disponibil 24 de ore din 24, fără taxe suplimentare

Azi, între orele 10:00 şi 16:00, se pot face schimbări pentru etapa a 12-a la telefoanele: 311.02.13 şi 312.17.40

Modifică-ţi echipa folosind şi adresele noastre de Internet: www.prosport.ro şi www.diviziafantastica.ro

ROMÂNI

Cernat urmărit de Ajax şi Bayern

Florin Cernat a atras atenţia asupra sa datorită prezenţei cu Dinamo Kiev în Liga Campionilor. Potrivit agenţiei "Calciomercato", de mijlocaşul echipei ucrainene au întrebat recent Ajax şi Bayern München, "echipele cele mai acreditate să-l obţină pe fantezistul jucător român". În afara lor, de Cernat s-a mai interesat Inter. Sîmbătă, el a evoluat 90 de minute în înfruntarea lui Dinamo cu Obolon, 3-0 în returul "optimilor" Cupei Ucrainei. Într-o situaţie similară s-a aflat colegul lui, Tiberiu Ghioane, în aceeaşi întrecere fiind titular la Şahtior (3-0 cu Alcevsk) duoul Daniel Florea - Marian Aliuţă. Echipa din Doneţk urmează să fie antrenată de italianul Nevio Scala.

A marcat Roşu

Laurenţiu Roşu a înscris primul gol al Numanciei în meciul cîştigat la Ejido cu 4-3. Utilizat atacant, fostul stelist a egalat la unu în minutul 21, finalizînd pasa primită de la Kome. Titular, Roşu a fost înlocuit în minutul 79, cotidianul "As" considerîndu-l atracţia partidei. "Jucătorul numantin a dezechilibrat bătălia de la centrul terenului", a scris publicaţia madrilenă.

Cîte două stele

Iulian Filipescu şi coechipierii lui din defensiva lui Betis nu au rezistat în faţa trioului Saviola-Kluivert-Rivaldo, Barcelona învingînd categoric, 3-0. În urma prestaţiei sale, "Felipe", pe gazon tot meciul, a primit din partea jurnalului "El Mundo Deportivo" două stele, adică modest. Publicaţia catalană i-a dat acelaşi calificativ şi lui Costel Gâlcă, avertizat cu un "galben" şi folosit 90 de minute în linia mediană a lui Villarreal, învinsă acasă de Real Madrid cu 3-2. Deşi a ameninţat recent că pleacă dacă nu va juca mai des, Gică Craioveanu nu a intrat deloc la gazde.

Mulţi neconvocaţi

Adrian Ilie nu a fost reţinut în lotul Valenciei pentru întîlnirea de aseară cu FC Sevilla. Măsura i-a aparţinut antrenorului Rafa Benitez, din raţiuni tactice. Aceeaşi soartă ca Ilie a avut-o şi Dennis Şerban. Tot neconvocat a rămas şi Cătălin Munteanu, la Español. Tehnicianul Paco Flores l-a preferat pe De Lucas.

Ganea a pasat decisiv

După două etape în care a punctat de fiecare dată pentru Stuttgart, Ionel Ganea **(foto, prim-plan, în duel cu Gibbs)** a luat pauză la meciul cu St. Pauli (scor 2-0). Folosit din start, el a contribuit substanţial la primul gol al gazdelor, întorcînd perfect mingea pentru Tiffert, care a marcat. Ganea a părăsit terenul în minutul 85. St.Pauli nu s-a bazat deloc pe Cătălin Răcănel.

Fără remarcări

Dorinel Munteanu s-a întors învins din deplasarea de la Bremen, unde Wolfsburg a cedat cu 1-0. Mijlocaşul român s-a aflat pe gazon pe întreaga durată a confruntării, evoluţia sa fiind modestă. Aceeaşi caracterizare e trecută şi în dreptul lui Miriuţă. Integralist la Energie Cottbus, 0-2 acasă cu Dortmund, internaţionalul maghiar s-a evidenţiat numai prin obţinerea unui cartonaş galben. Colegul lui, Reghecampf, nu a jucat.

Chivu se va reface

Cristian Chivu s-a accidentat sîmbătă, dar prezenţa sa în barajul cu Slovenia nu e periclitată. În timpul antrenamentului efectuat dimineaţă, el a fost lovit de americanul O'Brien deasupra genunchiului drept. De aceea nu a evoluat ieri, ca o măsură de precauţie, în meciul cîştigat de Ajax, 4-1 cu Tilburg.

Nanu integralist

Ştefan Nanu a fost din nou titular la Vitesse, 0-0 cu Twente. "Piticul" a fost folosit, timp de 90 de minute, de antrenorul Ronald Koeman pe flancul stîng al apărării galben-negrilor. În Franţa, Viorel Moldovan nu s-a refăcut complet după o ruptură la adductori, lipsind de la Nantes (1-0 la Sochaux), în vreme ce Florin Răducioiu nu a reintrat în graţiile antrenorului Deschamps, care nu l-a convocat la Monaco (2-1 cu Lyon).

Primul eşec după 15 ani

Anderlecht a înregistrat prima înfrîngere din ultimii 15 ani în faţa lui Standard. La Liege, campioana Belgiei a fost întrecută cu 1-0, bazîndu-se şi pe Alin Stoica. Recuperat după accidentarea la adductori, mijlocaşul alb-violet a intrat în minutul 63. Standard, ca de obicei, nu i-a avut în efectiv pe Selymes şi Ciobotariu, abonaţi ai echipei de rezerve. Tot în Belgia, Marius Mitu a debutat victorios la Molenbeek. Ex-craioveanul a evoluat 90 de minute în partida cu La Louviere, 1-0.

Gane şi Tararache au lipsit

Duelul dintre St. Gall şi Grasshopper, terminat 0-0, s-a disputat fără jucători români. Gazdele nu au putut dispune de Ionel Gane, deoarece acesta e accidentat, în timp ce Mihai Tararache a lipsit de la formaţia din Zürich, fiind suspendat.

Aceeaşi notă pentru Petrescu

Dan Petrescu a jucat în ultimele 35 de minute la Southampton (1-2 la Londra, cu Fulham), intrînd în teren în locul lui Tessem. Spre final el ar fi putut egala scorul înscris pe tabela de marcaj, dar şutul său a fost blocat cu mîna în careu de un adversar, fără ca arbitrul D'Urso să dicteze penalty. Petrescu a primit nota 6 în "Sunday Mirror", la fel ca şi etapa trecută (la 3-3 cu Ipswich), cînd a evoluat 21 de minute.

LOTO PRONO

TRAGEREA LOTO SPECIAL 6/49 din 28 octombrie 2001

41 18 33 39 35 28

TRAGEREA NOROC din 28 octombrie 2001

5 6 1 6 6 2 8

Acest număr a fost tipărit în 115.262 exemplare

Tirajul ProSport este certificat de BRAT

BIROUL ROMÂN DE AUDIT AL TIRAJELOR

Analiza BRAT a fost realizată de Deloitte & Touche

ITALIA

Roma, grande Roma

Învingînd în derbyul cu Lazio (2-0), campioana s-a lansat în urmărirea surprinzătorului lider Chievo, evadat la patru puncte

"BESTIA NERA". Marco Delvecchio nu i-a iertat pe laziali nici de data asta, profitînd de prilejul oferit de antrenorul Capello în urma accidentării lui Batistuta

Daniel Scorpie

Roma a redevenit echipa care cucerea Italia în sezonul trecut. După ce au ratat startul în acest an, presa răspîndind deja zvonul că Fabio Capello va pleca în vară la Manchester, "giallorossii" au ieşit complet din criză. Calificarea mai departe în Ligă asigurată în stil mare la Madrid a fost confirmată în derbyul Capitalei. Deşi conturată în repriza secundă, victoria (2-0) asupra lui Lazio n-a stat nici o clipă sub semnul întrebării. Sîmbătă, în nocturna de pe "Olimpico", diferenţa între cele două adversare a părut evidentă. De o parte a stat calitatea jocului Romei, care a desenat parcă din memorie schemele ofensive, iar pe de alta au ieşit în evidenţă dificultăţile cronice în a marca ale trupei lui Zaccheroni, aflată încă în căutarea identităţii în actuala stagiune. Şi dacă la ultima confruntare norocul i-a ajutat pe laziali, care au egalat în prelungiri, de data asta nimic nu i-a mai putut salva.

Delvecchio s-a dovedit acelaşi coşmar pentru "biancocelesti", semnînd al optulea gol în derby şi deschizînd drumul spre victorie. El l-a bătut pe Peruzzi la numai patru minute de la intrarea în teren după pauză, în locul lui Batistuta, accidentat, ridiculizîndu-l practic pe Nesta, care a alunecat în careul mic, derutat de dribling. Onoarea de a închide tabela i-a revenit în prelungiri căpitanului Totti, care a finalizat cu capul centrarea lui Lima. Laziali nu pot plînge însă decît pe umărul lui Crespo, golgeterul argentinian irosind o uriaşă şansă în minutul 56, singur cu Antonioli. Pentru că dacă fosta campioană din ediţia 2000 a marcat numai trei goluri în opt etape de vină sînt mai ales el şi conaţionalul său Claudio Lopez. În zadar l-a schimbat preşedintele Cragnotti pe Zoff, sperînd într-un şoc miraculos.

Roma a reintrat astfel în cărţile luptei pentru "scudetto", recuperînd nouă puncte în 5 etape faţă de Juventus şi pare cea mai în formă dintre echipele cu firmă şi poate singura ce ar putea încerca să stopeze marşul incredibil reuşit în fruntea clasamentului de Chievo.

Mutu a recidivat

Adrian Mutu *(foto, în alb)* a confirmat momentul excelent pe care îl traversează la Verona. După ce a reuşit un gol splendid la Florenţa, atacantul român a înscris ieri şi în poarta Parmei, tot în deplasare. Titular fix în formula lui Malesani, Mutu a semnat în finalul primei reprize punctul cu care Verona a intrat la cabine cu 2-0 în avantaj. Dacă etapa trecută a dat gol cu dreptul, acum l-a învins pe Frey cu o lovitură de cap, anticipîndu-l foarte bine pe Ferrari. Din păcate pentru el, în partea secundă a meciului de pe "Tardini", Verona, ca şi Mutu de altfel, s-a stins, retrăgîndu-se în apărare, şi s-a văzut egalată (2-2) cu doar trei minute înaintea finalului, Bonazzoli marcînd din pasa lui Di Vaio, cel ce redusese diferenţa în minutul 57.

CONTRA RETRAS ÎN DEFENSIVĂ

Cosmin Contra a continuat cu Milan seria una caldă, alta rece. După prestaţia foarte bună din derbyul milanez, cîştigat de o manieră categorică, "Guriţă" n-a mai strălucit. Dacă în partida cu Inter a intrat abia după pauză şi a revitalizat linia de mijloc, contra Bolognei el a fost retras din nou pe flancul drept al defensivei şi n-a mai făcut obişnuitele sale curse în ajutorul atacanţilor. Contra s-a lovit puţin înaintea pauzei, după un contact cu Macellari, dar a rămas în teren pînă la capăt. Antrenorul Guidolin a gîndit însă tactic perfect meciul de pe "San Siro" şi a închis toate culoarele spre poarta lui Pagliuca, astfel că "Guriţă" & Co au trebuit să se mulţumească doar cu o remiză (0-0), primul meci din aprilie 1998 în care "rossonerii" nu dau gol pe "San Siro".

Popescu în dificultate

După startul remarcabil de sezon, Gică Popescu *(foto, stînga)* a intrat în vrie cu Lecce. Corecţia încasată în fieful Romei a lăsat urme serioase, echipa lui Cavasin înregistrînd al doilea eşec consecutiv. De data asta însă, Lecce s-a înclinat pe teren propriu (0-2) în faţa Atalantei, care fusese surclasată etapa trecută la Bergamo (1-5) de Udinese. El a evoluat destul de nesigur în centrul apărării, oaspeţii fiind cît pe ce să profite în minutul 63 de o neînţelegere a "Baciului" cu portarul Chimenti. Popescu a apărut, mai ales după pauză, şi la construcţie, executînd cîteva lovituri libere, însă fără succes. Tot lipsit de şansă a fost şi în minutul 77, cînd şutul său cu stîngul a fost reţinut de goal-keeperul Taibi.

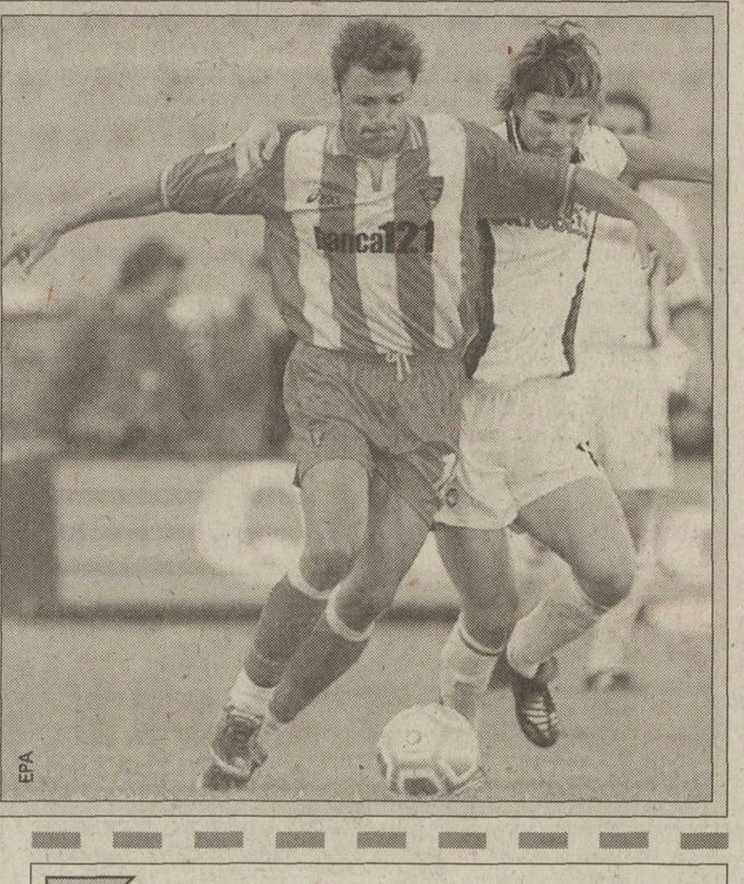

SPORTING LISABONA

De 6 ori linişte

După ce echipa sa a învins cu 6-0, în deplasare, pe Pacos Ferreira, Bölöni are parte acum de zile mai bune

ÎN FORMĂ. "A marcat două goluri şi a semănat teroare în careul advers", aceasta este caracterizarea făcută de cotidianul "Record" lui Marius Niculae (stînga, în duel cu Adalberto)

Andrei Niculescu

Greu week-end pentru Loţi Bölöni. Venea după o remiză pe propriul teren cu Santa Clara, îndelung fluierată de fanii ce i-au cerut demisia, şi avea programată o deplasare extrem de grea, cu Pacos Ferreira, echipă ce, presa portugheză apreciase aproape unanim, jucase cel mai plăcut fotbal în sezonul trecut. Deşi primise asigurări de la toate nivelele conducerii că postul nu-i este periclitat, o înfrîngere nu i-ar fi picat tocmai bine lui Bölöni. Dar, la fel ca şi în precedenta ocazie cînd s-a aflat într-o oarecare dificultate, după partida cu Midtjylland din Cupa UEFA, s-a scos cu o victorie extrem de clară. Atunci fusese 5-0, cu Guimaraes, acum 6-0, cu amintita Pacos Ferreira, succes cu atît mai important cu cît a fost obţinut afară.

Din nou aliaţii principali ai lui Bölöni au fost cei doi atacanţi, Marius Niculae şi Jardel, probabil cea mai productivă linie ofensivă din Portugalia. Amîndoi au reuşit cîte o "dublă", brazilianul risipind dubiile asupra cîştigătoarei - era deja 2-0 pentru Sporting - în ultimele două minute ale primei reprize, românul stabilind scorul de curtea şcolii înregistrat la final în minutele 53 şi 60. Un 6-0 care i-a făcut pe ziariştii portughezi să caute serios în statistici pînă să găsească, în 1984, o performanţă asemănătoare a "leilor", tot 6-0, afară, cu Portimonense. "Atunci cînd artiştii dau frîu liber geniului din ei devin de neoprit", a scris "Record", în vreme ce Bölöni a apreciat, la conferinţa de presă, partida drept "perfectă", iar victoria, ca "foarte, foarte importantă".

GALATASARAY

Marşul roş-galben continuă

Constantin Popescu

La şase zile după ce a remizat pe terenul lui Beşiktaş, revenind de la 0-2, Galata a întîlnit un alt rival de seamă în Turcia, Trabzonspor. Fără a fi afectată de eşecul de miercuri de la Roma, 0-1 cu Lazio în Ligă, trupa roş-galbenă s-a impus cu 3-1 şi a depăşit, astfel, şi a 10-a etapă fără să piardă. Triumful a fost asigurat de Serkan **(foto)**, ce a fructificat două penaltyuri în minutele 21 şi 59, şi Arif (41), oaspeţii egalînd temporar prin Macit (35). "Victoria s-a decis la mijlocul terenului, unde am dărîmat mereu construcţia lui Trabzon", a explicat Mircea Lucescu, chemat la salut de către fanii Cim Bom înaintea disputei. Tehnicianul român a fost socotit în presa turcă drept artizanul biruinţei. "Lucescu e un specialist al cîrpirii. Pentru fiecare lipsă găseşte o soluţie", a scris cotidianul "Radikal", surprins de succesul titularizării, în premieră în campionat, a lui Horvath şi Ayhan. Remarcînd, în articolul "Ruleta românească", faptul că Galata a jucat, inedit, cu un trio ofensiv, Arif-Umit Karan-Serkan, "Fanatik" a întărit ideea: "Să aplaudăm pînă ni se înroşesc palmele seriozitatea şi dăruirea lui Lucescu".

ITALIA - Etapa a 8-a

Juventus - Inter Milano 0-0

AS Roma - Lazio 2-0
(Delvecchio 49, Totti 90)

Brescia - Venezia 3-2
(R. Baggio 53 penalty, Toni 64, 81 - Magallanes 56, Maniero 86 penalty)

Chievo - Torino 3-0
(Marazzina 32, Eriberto 52, Eriberto 81)

Lecce - Atalanta 0-2
(Rossini 4, Doni 80)

Milan - Bologna 0-0

Parma - Verona 2-2
(Di Vaio 56, Bonazzoli 88 - Frick 19, Mutu 44)

Perugia - Piacenza 1-0
(Giovanni Tedesco 71)

Udinese - Fiorentina 1-2
(Muzzi 32 penalty - C. Amoroso 73, Baronio 84)

CLASAMENT

1	Chievo	19p	(18-8)
2	AS Roma	15p	(13-6)
3	Milan	15p	(17-11)
4	Inter	15p	(13-9)
5	Bologna	14p	(4-3)
6	Juventus	13p	(12-7)
7	Brescia	13p	(15-12)
8	Verona	12p	(9-7)
9	Udinese	9p	(14-12)
10	Perugia	9p	(7-9)
11	Lecce	9p	(10-13)
12	Fiorentina	9p	(12-18)
13	Piacenza	8p	(11-12)
14	Parma	8p	(8-9)
15	Lazio	8p	(3-5)
16	Atalanta	7p	(8-16)
17	Torino	6p	(8-15)
18	Venezia	2p	(5-15)

Serie B

Etapa a 10-a: Ancona - Cittadella 0-1, Cagliari - Reggina 0-0, Como - Messina 2-1, Cosenza - Siena 2-0, Empoli - Crotone 1-0, Genoa - Salernitana 4-0, Napoli - Sampdoria 1-1, Pistoiese - Bari 1-0, Vicenza - Modena 0-5. Meciul Palermo - Ternana se va disputa mîine.

Clasament: 1. Modena 21p, 2. Reggina 18p, 3. Genoa 17p, 4. Empoli 17p... 15. Cittadella 10p.

SPANIA - Etapa a 10-a

Villarreal - Real Madrid 2-3
(Victor 31, Calleja 65 - Figo 63 penalty, Munitis 83, Raul 88)

Osasuna - Mallorca 4-0
(Aloisi 10, Punal 31, Gancedo 66, Ivan Rosado 84)

Tenerife - Sociedad 0-1
(Luiz Alberto 2)

Rayo Vallecano - La Coruna 2-1
(Bolici 47, Glaucio 71 - Pandiani 65)

Barcelona - Betis 3-0
(Saviola 9, Rivaldo 50, 60)

Restul meciurilor s-au disputat aseară.

Clasament: 1. La Coruna 20p, 2. Barcelona 19p, 3. Celta 17p, 4. Valencia 17p, 5. Betis 17p, 6. Alaves 15p, 7. Villarreal 14p...10. Espanol 13p.

DIVERSE

PORTUGALIA

Etapa a 10-a: Farense - Benfica 0-2, Braga - Maritimo 1-0, Guimaraes - Varzim 4-0, Pacos Ferreira - Sporting 0-6. Meciul Santa Clara - Boavista (0-2) s-a disputat pe 7 octombrie.

Clasament: 1. Boavista 22p, 2. Benfica 20p, 3. Sporting 17p.

TURCIA

Etapa a 10-a: Rize - Goztepe 0-0, Yozgat - Bursa 3-4, Galatasaray - Trabzon 3-1, Malatya - Fenerbahce 1-3, Kocaeli - Diyarbakir 3-1, Istanbulspor - Gaziantep 0-1.

Clasament: 1. Galatasaray 26p, 2. Fenerbahce 22p, 3. Istanbulspor 22p.

ELVEŢIA

Etapa a 17-a: St. Gall - Grasshopper 0-0, FC Basel - Neuchatel 5-1, Servette - Lucerna 2-0, Lausanne - Lugano 1-2, Sion - Young Boys 1-0, FC Zürich - Aarau 1-0.

Clasament: 1. Basel 33p, 2. Servette 29p, 3. St. Gall 29p... 7. Grasshopper 24p.

RUSIA

Etapa a 29-a: Novorossisk - Sokol 1-3, Spartak Moscova - St. Petersburg 3-1, Volgograd - Lokomotiv 1-3, Rostov pe Don - Mahacikala 3-2, Ramenskoe - Torpedo 0-1, Torpedo-ZIL - Vladikavkaz 1-1, Voronej - Samara 1-0, Dinamo Moscova - ŢSKA 3-1.

Clasament: 1. SPARTAK 59p (campioană), 2. St. Petersburg 53p, 3. Lokomotiv 52p.

SLOVACIA

Etapa a 14-a: Matador Puchov - Tatran Presov 1-1, Zilina - Trencin 3-2, Dubnica - Ruzomberok 0-1, Slovan Bratislava - Kosice 2-0, Artmedia Petrzalka - Inter Bratislava 2-2.

Clasament: 1. Ruzomberok 27p, 2. Zilina 27p, 3. Inter 26p.

BULGARIA

Etapa a 12-a: Litex Loveci - Marek 2-0, Cernoe More - Pleven 2-2, Lokomotiv Plovdiv - Spartak Varna 1-1, Lokomotiv Sofia - Belaciţa 0-0, Neftochimik Burgas - ŢSKA Sofia 1-0, Levski Sofia - Cernomoreţ Burgas 4-0, Beroe Stara Zagora - Slavia Sofia 0-4.

Clasament: 1. Levski 31p, 2. Neftochimik 24p, 3. Litex 24p.

ISRAEL 1 1 AUSTRIA

Nu mai credea nimeni

PERDANTUL. Eyal Berkovici, în cădere, s-a bătut cu fundașii austrieci pentru fiecare minge, pentru fiecare palmă de teren, dar n-a reușit să lovească decisiv

EROUL. Căpitanul reprezentativei Austriei, Andreas Herzog (numărul 10), după înscrierea celui mai important gol din cariera sa

Cu un gol marcat în minutele de prelungiri dintr-o lovitură liberă, Herzog a dus Austria la baraj și a lăsat acasă Israelul

Aurelian Botezatu

Timpul regulamentar de joc s-a sfîrșit, Israel conduce Austria cu 1-0 și este la doar 3 minute de barajul cu Turcia. Cu atît a prelungit arbitrul portughez Melo Pereira meciul, iar cei 45.000 de israelieni prezenți pe stadionul "Ramat Gan" sînt în picioare. Numără fiecare secundă pînă la fluierul final. Nici faptul că oaspeții primesc o lovitură liberă la 16 metri de buturile lui Dudu Awat parcă nu-i mai interesează. Ce-ar putea să se mai întîmple? Și totuși se întîmplă. Veteranul Andreas Herzog șutează cu sete la firul ierbii, mingea se duce printre picioarele unui apărător și se oprește în plasă. E 1-1 în minutul 92! Un oftat de dezamăgire traversează arena, după care se așterne liniștea. O liniște atît de apăsătoare încît se aud strigătele de bucurie ale jucătorilor austrieci, porniți într-o veritabilă cursă de urmărire a eroului serii.

Andreas Herzog. Rezervă la Werder Bremen, salvatorul Austriei sîmbătă seară. O reprezentativă a Austriei cîrpită, în condițiile în care nu mai puțin de 10 dintre jucătorii importanți au refuzat să facă deplasarea din motive de securitate, iar alți patru, accidentați sau suspendați, au devenit indisponibili la ora partidei de la Tel Aviv. O echipă care, chiar și într-o așa situație, a ținut destul de bine pasul cu adversarul. Însă după o primă repriză echilibrată, a căzut inexplicabil la reluare. Un sfert de oră a durat lapsusul elevilor lui Otto Barici, suficient pentru ca israelienii să-și intensifice presiunea la poarta lui Wohlfahrt. Ei și-au văzut răsplătite eforturile în minutul 56. Intervenție a lui Vastici la Nimny, în careu, sancționată de arbitrul Pereira cu penalty. Execută Gershon și 1-0.

Din acest moment s-a mers numai pe contre, iar gazdele ar fi putut dubla diferența cu 13 minute înainte de final, șut al lui Tal respins de Wohlfahrt în bară. Dar, treptat, a început să se resimtă și în jocul israelienilor absența rutinaților Tal Banin, la mijlocul terenului, și Revivo în linia ofensivă. Înlocuiți deja, primul accidentat, celor doi nu le-a mai rămas decît să privească, de pe bancă, finalul de coșmar al unui meci decis în secunda 120 a prelungirilor. În defavoarea echipei lor.

ANGLIA - Etapa a 10-a

Manchester - Leeds 1-1
(Solskjaer 89 - Viduka 77)
Aston Villa - Bolton 3-2
(Angel 13, 47 penalty, Vassell 43 - Ricketts 2, 75)
Tottenham - Middlesbrough 2-1
(Sheringham 58 penalty, L. Ferdinand 61 - Boksici 9)
Charlton - Liverpool 0-2
(Redknapp 14, Owen 43)
Sunderland - Arsenal 1-1
(Schwarz 54 - Kanu 40)
Everton - Newcastle 1-3
(Weir 51 - Bellamy 19, Solano 49, Acuna 86)
Fulham - Southampton 2-1
(Malbranque 25, 33 - Beattie 32)
Ipswich - West Ham 2-3
(Hreidarsson 63, Holland 90 - Di Canio 21, Kanoute 72, Defoe 89)

Meciul Derby County - Chelsea s-a disputat aseară. Blackburn - Leicester are loc astăzi.

CLASAMENT

1 Aston Villa	21p	(17-8)
2 Leeds	20p	(13-4)
3 Arsenal	19p	(22-9)
4 Liverpool	19p	(17-9)
5 Manchester	18p	(27-17)
6 Newcastle	17p	(18-14)
7 Tottenham	17p	(18-15)
8 Bolton	15p	(14-14)
9 Chelsea	14p	(13-9)
10 Everton	14p	(16-15)
11 West Ham	14p	(12-19)
12 Blackburn	13p	(18-14)
13 Sunderland	13p	(10-13)
14 Fulham	11p	(10-12)
15 Middlesbrough	11p	(11-19)
16 Charlton	10p	(8-11)
17 Ipswich	8p	(12-18)
18 Southampton	7p	(9-19)
19 Derby	6p	(7-16)
20 Leicester	5p	(6-23)

GERMANIA - Etapa a 11-a

Bremen - Wolfsburg 1-0
(Bode 79)
Stuttgart - St. Pauli 2-0
(Tiffert 11, Endress 89)
Monchengladbach - Freiburg 2-2
(Munch 10 penalty, Witeczek 81 - Kehl 3, Sellimi 64)
Kaiserslautern - Schalke 0-0
Cottbus - Dortmund 0-2
(Ricken 78, Amoroso 83)
Köln - Bayern 0-2
(Pizarro 27, 71)
München 1860 - Leverkusen 1-4
(Hassler 31 - Hoffmann 33 autogol, Placente 78, B. Schneider 84, Neuville 90 penalty)

Meciurile Nurnberg - Hertha și Hamburg - Rostock s-au disputat aseară.

CLASAMENT

1 Bayern	28p	(27-4)
2 Leverkusen	27p	(29-12)
3 Kaiserslautern	25p	(24-14)
4 Dortmund	22p	(17-8)
5 Stuttgart	18p	(14-13)
6 Schalke	18p	(12-12)
7 Bremen	17p	(16-14)
8 Hertha	14p	(14-16)
9 M'Gladbach	13p	(15-15)
10 Freiburg	13p	(15-16)
11 Hamburg	12p	(14-14)
12 Cottbus	11p	(12-12)
13 München 1860	11p	(12-23)
14 Wolfsburg	9p	(13-17)
15 Rostock	9p	(10-16)
16 FC Köln	8p	(7-20)
17 St. Pauli	7p	(11-17)
18 Nürnberg	7p	(7-16)

FRANȚA - Etapa a 12-a

Auxerre - Marseille 2-0
(Fadiga 4, D. Cisse 32)
Rennes - Lens 1-2
(Arribage 32 - Ismael 11, 13)
Lille - Metz 2-0
(Beck 30 penalty, Tafforeau 36)
Bordeaux - Sedan 2-1
(Christian 69, Pauleta 79 - Ndiefi 5)
PSG - Bastia 1-0
(Aloisio 27)
Monaco - Lyon 2-1
(Bierhoff 67, Nonda 68 - Givet 70 autogol)
Montpellier - Troyes 2-0
(Tourenne 44 autogol, Fugier 86)
Lorient - Guingamp 6-2
(Darcheville 9, 23, 84, Kroupi 56, Guel 71, 90 - Fiorese 5, Bardon 90)
Sochaux - Nantes 0-1
(Devineau 50)

CLASAMENT

1 Lens	27p	(21-11)
2 Lille	26p	(14-5)
3 Auxerre	23p	(20-11)
4 Lyon	21p	(21-11)
5 Bordeaux	20p	(9-5)
6 Sochaux	19p	(19-14)
7 Paris SG	19p	(15-10)
8 Troyes	17p	(15-14)
9 Lorient	15p	(21-20)
10 Monaco	15p	(12-12)
11 Rennes	14p	(13-22)
12 Guingamp	14p	(11-21)
13 Bastia	13p	(10-15)
14 Montpellier	12p	(8-9)
15 Marseille	11p	(6-9)
16 Metz	10p	(6-14)
17 Sedan	8p	(10-18)
18 Nantes	7p	(7-17)

DIVERSE

OLANDA

Etapa a 11-a: Twente - Vitesse 0-0, Heerenveen - De Graafschap 1-0, Eindhoven - Waalwijk 2-0, Alkmaar - Sittard 3-0, Roda Kerkrade - Nijmegen 0-0, Ajax - Willem 4-1, Feyenoord - Utrecht 4-0, Groningen - Den Bosch 2-0.

Clasament: 1. Ajax 25p, 2. Feyenoord 22p, 3. Vitesse 22p.

BELGIA

Etapa a 11-a: Standard - Anderlecht 1-0, Charleroi - Genk 0-3, Molenbeek - La Louviere 1-0, St. Trond - Anvers 3-1, Westerlo - Lokeren 0-1, Beerschot - Alost 4-0, Lommel - Lierse 2-2, La Gantoise - FC Bruges 2-2, Mouscron - Beveren 3-0.

Clasament: 1. La Gantoise 26p, 2. FC Bruges 25p, 3. Genk 24p, 4. Anderlecht 18p, 5. Standard 18p.

SCOȚIA

Etapa a 12-a: Livingston - Rangers 0-2, Aberdeen - Hearts 3-2, Celtic - Kilmarnock 1-0, Dundee United - Motherwell 1-1, Dunfermline - St. Johnstone 2-1, Hibernian - FC Dundee 1-2.

Clasament: 1. Celtic 34p, 2. Rangers 27p, 3. Livingston 20p.

Debutant la 39 de ani

Confruntat cu numeroase absențe, 14 la număr, selecționerul austriac Otto Barici a avut mari dificultăți în găsirea unor jucători capabili să facă față unei confruntări internaționale de o asemenea anvergură. A ajuns să apeleze la un Lexa, care evoluează în liga secundă germană, pentru Unterhaching, sau la Kocijan, care-și cîștigă pîinea tot în eșalonul 2 austriac, dar la Linzer ASK. Însă surpriza absolută a lui Barici înaintea partidei de la Tel Aviv, chiar și pentru jurnaliștii austrieci, a reprezentat-o convocarea fundașului Zelko Vukovici *(foto)*, de la nou promovata Kaernten. Pînă aici nimic deosebit, numai că Vukovici are 39 de ani și sîmbătă și-a făcut debutul în echipa reprezentativă! Vukovici a fost titular și a avut dificila sarcină de a organiza apărarea, lucru de care s-a achitat cu brio.

"FASCIȘTILOR, PLECAȚI ACASĂ!"

Meciul Israel - Austria s-a desfășurat fără incidente în condițiile în care s-au luat măsuri de securitate extraordinare: reprezentativa Austriei însoțită pas cu pas de la aterizare și pînă la întoarcerea la Viena, 2.000 de polițiști masați în zona stadionului. S-au consemnat însă și cîteva momente tensionate. Imnul Austriei a fost fluierat copios, iar după fluierul final, echipa televiziunii austriece s-a văzut atacată de fanii locali cu portocale. Tot la final, aceștia i-au strigat ministrului sportului din Austria, prezent la meci alături de șeful statului israelian și de alți 5 membri ai Executivului de la Tel Aviv, "fasciștilor, plecați acasă!".

A influențat rezultatul

Deși n-a avut un meci foarte greu de condus, arbitrul portughez Melo Pereira *(foto)* a gafat de trei ori pe parcursul confruntării de la Tel Aviv, influențînd rezultatul final. Prima oară s-a întîmplat în minutul 10, cînd le-a refuzat gazdelor un penalty clar, după un fault în careu al lui Prilasnig la Revivo. Apăsat de greșeala făcută, Pereira s-a revanșat față de gazde în minutul 56, cînd a arătat punctul cu var în urma unei faze discutabile. El a penalizat un așa-zis fault al lui Vastici la Nimny, ultimul reușind să-l convingă printr-o spectaculoasă cădere în careu. "Centralul" lusitan și-a încheiat recitalul în al doilea minut al prelungirilor, făcîndu-le cadou austriecilor lovitura liberă transformată în gol, și implicit în calificare, de Andreas Herzog.

Grupa 7

ISRAEL - AUSTRIA 1-1
(Gershon 56 penalty - Herzog 90+2)

ISRAEL: Dudu Awat - Benado, Gershon, Ben Dayan, Keisi - Talkar, Abuksis, Banin (26 Tal), Berkovici - Revivo (53 Katan), Nimny. Antr. R. Möller-Nielsen

AUSTRIA: Wohlfahrt - Winklhofer, Vukovici, Strafner (69 Wallner), Prilasnig - Schopp (60 Lexa), Hiden, Herzog, Kitzbichler (74 Kocijan) - Haas, Vastici. Antr. O. Barici

A arbitrat Vitor Melo Pereira (Portugalia)

CLASAMENT

1 SPANIA	8	6	2	0	21-4	20
2 Austria	8	4	3	1	10-8	15
3 Israel	8	3	3	2	11-7	12
4 Bosnia	8	2	2	4	12-12	8
5 Liechtenstein	8	0	0	8	0-23	0

Spania s-a calificat la turneul final, iar Austria merge la baraj.

Meciurile de baraj (10-14 noiembrie)

Slovenia - România
Irlanda - Cîștigătoarea "dublei" Iran - EAU (1-0 în tur)
Cehia - Belgia
Turcia - Austria
Ucraina - Germania

SCRIMĂ

Lider mondial fără medalie

Mihai Covaliu a fost eliminat, sîmbătă, în şaisprezecimile de finală la sabie din cadrul Campionatelor Mondiale, care se desfăşoară la Nîmes (Franţa). Campionul olimpic de la Sydney şi cap de serie numărul unu a fost învins, cu 15-14, de ucraineanul Volodimir Lukaşenko (locul 35 în clasamentul mondial). În aceeaşi fază a competiţiei au pierdut şi Alin Lupeică (5-15 cu ungurul Domon Ferjancsik) şi Florin Zalomir (11-15 cu rusul Serghei Şarikov). Azi sînt programate întrecerile de la floretă feminin, unde sînt înscrise Reka Szabo, Roxana Scarlat, Claudia Vanţă şi Cristina Stahl.

POLO

Crişul Oradea s-a calificat

Echipa ardeleană a acces în turul I al Cupei LEN graţie clasării pe poziţia a doua în grupa preliminară D. La turneul desfăşurat în oraşul francez Canet En Rossillon, cîştigat de Ferencvaros Budapesta, Crişul a pierdut cu WS Hannover Linden (5-6), dar a obţinut apoi două victorii în faţa gazdelor de la Dauphins de Sete (12-8) şi a macedonenilor de la Mladost Skopje (14-6). În ultimul meci, Crişul a cedat cu 7-12 în faţa echipei Ferencvaros. Avînd acelaşi număr de puncte cu Dauphins şi Linden, Crişul s-a calificat datorită golaverajului superior. **(Teo Biriş, Oradea)**

INFO

TENIS / STEFFI GRAF a devenit vineri, cu trei săptămîni mai devreme decît termenul prevăzut, mamă a unui băieţel care va purta numele Jaden Gil. Naşterea, la care a asistat şi Andre Agassi, a avut loc într-o clinică privată din Las Vegas. Copilul cîntăreşte 2,6 kilograme şi are o înălţime de 50 centimetri. Starea de sănătate a lui Graf şi a bebeluşului este foarte bună, cei doi fiind externaţi la puţin timp după naştere. "Aceasta este cea mai frumoasă zi din viaţa noastră. Sîntem plini de recunoştinţă pentru acest cadou magnific şi ne bucurăm gîndindu-ne la viitorul nostru şi la noua noastră responsabilitate, aceea de a fi părinţi", au afirmat Graf şi Agassi.

POLO / RAPID Intrarom Bucureşti a fost învinsă sîmbătă, cu 7-6, după prelungiri, de formaţia spaniolă Adecco Barceloneta, în grupa D a turneului de calificare a Cupei Campionilor Europeni. Golurile formaţiei rapidiste au fost marcate de Cojocariu - 2, Radu, Jianu, Muşat, Angelescu - cîte unul. Rapid a învins vineri echipa elveţiană SC Horgen şi mai are de jucat cu formaţia austriacă Linzer SK.

GIMNASTICĂ / LAVINIA MILOŞOVICI şi-a serbat sîmbătă împlinirea a 25 de ani în compania a peste 30 de invitaţi la Cabana Chereveş, din apropierea Timişoarei. Printre cei care au sărbătorit-o pe Lavinia s-au numărat şi fostele sale colege din lotul olimpic, Simona Amânar şi Maria Olaru. "Ne-am simţit foarte bine, iar Lavinia s-a bucurat enorm că am participat. Cadoul nostru a fost un set de boluri aurite, care i-au plăcut mult sărbătoritei", a spus Simona Amânar. **(Adina Oşan)**

HANDBAL / REZULTATE înregistrate în etapa a 9-a din Liga Naţională masculină: Steaua-Dacia Piteşti 32-22, Dinamo Braşov-Uztel Ploieşti 18-18, Fibrexnylon Săvineşti-Dinamo UTI 25-24, Armătura "U" Agronomia Cluj-Poli Izometal Timişoara 36-30, HC Constanţa-CSU Ulpimex Galaţi 31-24, HC Minaur Baia Mare-Lignitul Pinoasa Tg. Jiu 32-21. **(Adina Oşan, Petre G. Nicolae, Daniel Kotecz)**

BASCHET / REZULTATE din cadrul etapei a 7-a a Diviziei A masculine: CSU Sibiu-BC Steaua 108-74, Poli Carbochim Cluj-Dinamo Erbaşu 68-72, Poli Tehnoton Iaşi-West Petrom Arad 72-78, Rapid Isover SAAF-Sportul Studenţesc 79-75, CSU Romradiatoare Braşov-Elba Timişoara 96-88, Herlitz Tg. Mureş-Cimentul Fieni 86-89 **(Adina Oşan)**

BASCHET / REZULTATE din cadrul etapei a 3-a a Diviziei A feminine: Universitatea Cluj-Livas Tîrgovişte 69-77, Someşul Dej-Sportul Studenţesc 56-84, Olimpia-BC ICIM Arad 63-78, CET Govora-Universitatea Oradea 68-51, Rapid-LPS Galaţi 69-60. **(Adina Oşan, Alexandra Hedeş)**

VOLEI / REZULTATE din cadrul etapei a 3-a a Diviziei A masculine: Dinamo-CSM Deltacons Tulcea 0-3, "U" Bacău-Cimentul Fieni 3-1, Electrocarbon Slatina-Someşul Victoria OMV Dej 3-0, "U" Baia Mare-"U" Pro Volei Craiova 0-3, Midia Năvodari-Petrom Ploieşti 0-3, VC Municipal Piatra Neamţ-Universitatea Cluj 3-1. **(Petre G. Nicolae, Daniel Kotecz)**

VOLEI / REZULTATE din cadrul etapei a 3-a a Diviziei A feminine: Universitatea Cluj-Oil Terminal Constanţa 0-3, RATB Petrom-VC Unic Piatra Neamţ 3-0, Rapid CFR-Penicilina Unirea Iaşi 1-3, CSU Gaz Tg. Mureş-Dacia Piteşti 3-0, CSS Astral Sibiu-"U" Amici Bacău 0-3, CSU Metal Galaţi-Dinamo 3-2. **(Petre G. Nicolae, Cosmin Prişcă, Adina Oşan)**

RUGBY / REZULTATE din cadrul etapei a 3-a a Diviziei Naţionale: grupa 1-8 - CSCA Steaua-Callatis Daewoo Mangalia 58-6, "U" Remin Baia Mare-Poli Agro Romtelecom Iaşi 41-10, Rulmentul Bîrlad-"U" Cluj 12-10. Meciul Farul Constanţa-Dinamo Drupo s-a disputat în devans şi s-a încheiat cu 16-56. În grupa 9-16: CSM Eldoforest Suceava-Minerul Lupeni 24-15, RC Griviţa-CSM Kirschbaum Sibiu 30-19, Sportul Studenţesc-Ştiinţa Gerom Petroşani 17-25. **(Petre G. Nicolae)**

RUGBY / PENTRU jucătorul Cornel Tacu de la CSM Kirschbaum Sibiu, partida de sîmbătă, de la Bucureşti, cu RC Griviţa (19-30), s-a încheiat rău. Sibianul a fost internat de urgenţă la Spitalul Municipal din Capitală, cu mandibula ruptă, în urma unei lovituri puternice de pumn primite în plină figură de la un adversar. Tacu a fost operat sîmbătă şi se află încă internat la Bucureşti. **(Cosmin Prişcă, Sibiu)**

Antrenorii Octavian Belu şi Mariana Bitang sînt supăraţi pe fete

PRO SPORT
CM GIMNASTICĂ

Loredana Boboc şi Andreea Răducan s-au îngrăşat cîte 700 de grame în cîteva ore pentru că au luat mîncare în plus de la bufet la micul dejun

De DECEBAL RĂDULESCU (GENT)

ATMOSFERĂ ÎNCĂRCATĂ

Decebal Rădulescu Gent

ZÎMBETE FIRAVE. Monica Sabău, Andreea Răducan, Loredana Boboc, Sabina Cojocar, Silvia Stroescu, Carmen Ionescu şi Andreea Ulmeanu (de la stînga la dreapta) sînt gata să părăsească hotelul Holiday Inn Gent Expo pentru a merge la antrenament

Sîmbătă seară, la Gent, în Belgia, a avut loc festivitatea de deschidere a celei de-a 35-a ediţii a Campionatelor Mondiale. Surpriza a constituit-o spectacolul oferit de trupa de gimnastică aerobică din România, Aeros, antrenată de Marcela Fumea. Înfiinţată acum 6 ani, echipa a căpătat popularitate după ce la începutul acestui an a fost invitată la showul de deschidere a decernării premiilor Grammy. "Am fost felicitaţi personal de Madonna, care s-a declarat încîntată de ce a văzut", a spus antrenoarea. Aeros este impresariată de un american, iar spectacolele au fost puse în scenă de trei regizori de la Hollywood. Ei au fost invitaţi la Gent la iniţiativa FRG, cea care a suportat cheltuielile de deplasare.

Ceartă Bitang-Boboc

Astăzi după-amiază vor intra în concurs băieţii în seriile de calificare pe echipe. "E foarte important cum începem. Va fi un concurs greu, cu echipa Chinei în mare formă", a spus Dan Grecu. La feminin, în schimb, apele s-au agitat chiar în prima zi, atmosfera din lot fiind apăsătoare. Ieri, înainte de antrenamentul de

Tehnicienii români au hotărît ca masa de prînz să fie adusă în cameră, fiecare porţie fiind dinainte stabilită

după-amiază, Mariana Bitang a declarat pentru ProSport că după această competiţie se retrage din antrenorat dacă "în echipă nu se va face curăţenie". În cursul dimineţii de ieri, ea a avut un schimb dur de replici cu Loredana Boboc. Tehnicienii au acuzat-o pe gimnastă că a crescut în greutate cu 700 de grame în cîteva ore.

"Iau pacheţele de unt"

"Înainte de fiecare antrenament, la sală, se face un fel de cîntar oficial. Avea, să-i zicem, o greutate normală. Cum să mă duc eu cu ea acum şi cu Răducan, să vadă lumea că amîndouă au cîte 700-800 de grame în plus? Mi-e şi ruşine", a spus Belu. Întrebaţi cum a putut să ia în greutate atît, cei doi antrenori au explicat: "Merg la masă şi, chiar dacă sînt supravegheate cînd sînt la bufet, îşi bagă prin buzunare pacheţele de unt şi apoi mănîncă în cameră". La întrebarea dacă nu cumva le e probabil foame, Mariana Bitang a spus: "Să poftiţi la mine în cameră şi o să vedeţi că pe noptieră am 20 de ciocolate. Sînt pentru ele. Dar cum să le mai dau eu acum cînd ele iau 700 de grame în trei ore? Nu sînt în stare de nici un sacrificiu".

Infiltraţii pentru Boboc

Fetele au ieşit în recepţia hotelului Holiday Inn încolonate. Ele vor intra la calificările pentru concursul pe echipe mîine seară la ora 18:00 a României. Doar Andreea Răducan a încercat să zîmbească, însă nici una n-a făcut vreun comentariu referitor la întîmplarea din cursul dimineţii. Răducan a spus că "va fi destul de greu cu rusoaicele". Întrebată dacă a uitat episodul Sydney, bîrlădeanca a glumit: "Am trecut de majorat şi acum ştiu cînd e bine să iau un nurofen şi cînd nu". Legat de starea sănătăţii din lot, antrenorul Octavian Belu a spus că din cauza gleznei piciorului drept, în clipa de faţă Loredana Boboc nu e bună de concurs. "L-am rugat pe medicul echipei Angliei să-i facă infiltraţii. Nu ştim ce se întîmplă cu glezna ei. Totuşi a făcut antrenament, dar în nici un caz aşa cum se prezintă acum nu poate intra în concurs".

ULMEANU S-A LOVIT

În timpul antrenamentului de ieri, Andreea Ulmeanu s-a accidentat cînd exersa la sărituri. Gimnasta s-a izbit cu genunchiul peste gură, spărgîndu-şi buza inferioară. După ce a fost dusă imediat la medic, acesta i-a aplicat opt copci.

RĂDUCAN A FOST DESPĂRŢITĂ DE BOBOC

La aproape fiecare deplasare în străinătate, dar şi în ţară, Loredana Boboc şi Andreea Răducan au stat în cameră împreună. De data aceasta, antrenorii Bitang şi Belu au hotărît să le despartă pe cele două. Boboc stă acum cu asistenta medicală, iar Răducan o are colegă pe Monica Sabău. Sabina Cojocar ocupă aceeaşi cameră cu Andreea Ulmeanu, iar Carmen Ionescu cu Silvia Stroescu.

FERESTRE SPRE RESTAURANT

Hotelul Holiday Inn din Gent este situat la marginea oraşului Gent, în apropierea unui parc. Restaurantul stabilimentului de patru stele este dispus chiar în mijlocul clădirii, la parter. Camerele în care stau gimnastele din lotul naţional au vederea pe interior, prin ferestre ele putînd observa mesele încărcate cu bucate şi pot auzi muzica de cabaret care de multe ori are volumul destul de tare.

Când toţi măresc preţurile, Monroe măreşte siguranţa!

MONROE GAS-MATIC
Soluţia ideală
• Tehnologie Monroe cu gaz
• Reacţie instantanee
• Stabilitate mărită
• Ideal pentru drumurile grele
• Ţinută de drum remarcabilă
• Garanţie extinsă
• Calitate europeană

MONROE RADIAL-MATIC
Soluţia adecvată
• Tehnologie hidraulică superioară.
• Confort deosebit datorită caracteristicilor speciale de amortizare.
• Calitate la preţ competitiv.
• Ideal pentru o instalare standard.

GARANŢIE 2 ANI

PREŢURI MONROE amortizoare DACIA SPECIALE
*Detalii în magazine şi la distribuitorii autorizaţi

MONROE amortizoare

MARSS AUTO - ALBA IULIA Bd. Victoriei 42, bl. H2, Tel: 058/813.139
MGM - BAIA MARE Bd. Unirii nr. 5, Tel: 062/223.364
TRACOROM - BACĂU Str. Republicii 29 - 47, Tel: 034/185.888
IATSA - BACĂU Str. Narciselor nr. 5, Tel: 034/175.875
ROLL SERV - BUZĂU Sos. Buzău - Rm. Sărat Km. 3, Tel: 038/548.468
PAYTON TRANS - BRAŞOV Str. Aurel Vlaicu nr. 34, Tel: 068/427.776
COM NICO SERV - BUCUREŞTI Str. Valea Cascadelor 3-5, Tel: 221.20.51
COMAUTOGLOB - BUCUREŞTI Şos. Dobroieşti nr. 7 - 9, Tel: 255.61.80; Fax: 255.66.82
INTERSPORT PROMOTION - BUCUREŞTI Str. M. Eminescu nr. 192, Tel: 610.60.07
RUNE - BUCUREŞTI Bd. Constructorilor 26, Tel: 220.20.75
TECNORICAMBI - BUCUREŞTI Str. Aurel Vlaicu nr. 116, Tel: 242.97.74
TEHCOMOBIL - BUCUREŞTI Str. Învingătorilor nr. 24 / Str. Delea Nouă, Tel: 323.79.51
WATTFUS SERVICE - BUCUREŞTI Str. Călugăreni 8 - 10, Tel: 323.31.25
GENERAL AUTOCOM - BUZĂU Str. Unirii bl. H3 / bl. 13 E1, Tel: 038/718.405; 038/710.754
ALTES IMPEX - CLUJ NAPOCA Str. Bucureşti nr. 79, Tel: 064/412.147
AUTOSTRATOS - CLUJ NAPOCA Str. C. Brâncuşi 101, Tel: 064/441.303
GENERAL AUTO TRADING - CONSTANŢA Str. Atelierelor 9 - 11, Tel: 041/616.444
REDAC - CRAIOVA Str. Caracal nr. 142, Tel: 051/429.761
AUTODIVERSIS - FOCŞANI Şos. Calea Munteniei nr. 21, Tel: 037/294.054; 037/217.589
LAST TEST SNC - GALAŢI Micro 17, Bl. A1, Ap. 1, Tel: 036/462.971
TOUR TRANS - GIURGIU Şos. Bucureşti nr. 144, Tel: 046/226.412
RUEDAS - IAŞI Str. Armeană nr. 5, Tel: 032/213.657
OPEN SERVICE - IAŞI Str. Calea Chişinăului 45, 032/224.967
AUTOSERVICE TAXICOM - IAŞI Str. Codrescu nr. 6, Tel: 032/146.593
INTERNATIONAL - MEDIAŞ Şos. Sibiului nr. 34, Tel: 069/845.767
FLASH CENTER - MIOVENI Bd. Dacia Bl. S3, parter, Tel: 048/260.257
BENY - ALEX - NEGREŞTI OAŞ Str. Victoriei nr. 3C, Tel: 061/768.077
ALTES IMPEX - ORADEA Bd. Decebal nr. 33, Tel: 059/479.528
ISROM - ORADEA Bd. Decebal nr. 1, Tel: 059/470.228
PIESE AUTO STEFAN - PIATRA NEAMŢ Str. Fermelor nr. 4, Tel: 033/626.864
ALTES IMPEX - PITEŞTI Bd. Republicii nr. 141, Tel: 048.637.681
GRUPUL IATSA - PITEŞTI Şos.Bucureşti - Piteşti km 110, Tel: 048/211.527
GENERAL AUTO TRADING - PLOIEŞTI Str. Elena Doamna 1, Tel: 044/144.671
COYOTE - SATU MARE Str. Ioan Slavici nr. 46, Tel: 061/714.889
Q1 AUTOCOM - SIBIU Str. Dragoş Vodă 14, Tel: 069/437.632
INTERNATIONAL - SIBIU Str. 9 Mai nr. 25 / Str. Brutarilor nr. 2, Tel: 090/031.720
IUGESTI - SIBIU Str. Timişoara nr. 3, Tel: 069/223.539
MIVA - SLOBOZIA Bd. M. Basarab Bl. MB 20, Tel: 043/230.373
ADRIA - SUCEAVA Str. Gh. Doja 119 A, Tel: 030/516.712
ISROM - TIMIŞOARA Calea Lipovei nr. 36, Tel: 056/195.518
LANDCAR - TÎRGU MUREŞ Str. Gheorghe Doja 107, Tel: 065/169.289
EUROTIM - TIMIŞOARA Bd. 16 Decembrie 1989 nr. 63, Tel: 056/221.281
VW AUDI SERVICE - TG. JIU Calea Bucureşti 170, Tel: 053/227.336

BOX / CAMPIONATE NAŢIONALE

Întoarcerea bătrînului

Nicolae Aliuţă (33 de ani, foto, stînga) a revenit în ring după trei ani de absenţă, cucerind al şaptelea său titlu naţional

Dan Brie

Are nasul spart şi un fir subţire de sînge i se prelinge, printr-un rid adînc, spre colţul gurii. În ochi îi joacă o luminiţă stranie, iar fălcile i-s încă încleştate de încordarea ce-i face umerii să-i tremure. Se scutură, ca prins de un frig cumplit. "L-am bătut. A fost o nimica toată, ce naiba...", murmură cu voce răguşită, aruncînd o privire parcă neîncrezătoare spre tribuna ce încă îi strigă numele.

Îşi desface mănuşile, pe care le azvîrle alături, apoi, cu degetele amorţite, îşi pipăie faţa. Abia acum, parcă la o veşnicie de cînd a coborît din ring, zîmbeşte. Dar, pe chipul chinuit de urmele pumnilor primiţi în 20 de ani, zîmbetul nu mai e decît o grimasă. "Mai boxez încă trei ani, pînă la 36. Apoi, gata! Îmi ajunge", spune Nicolae Aliuţă. Trei ani. Exact timpul scurs de cînd şi-a zis că e momentul să agaţe mănuşile în cui, cum au făcut-o şi ceilalţi din vechea gardă. Între ei, Feri Vaştag, cu care a fost coleg la lotul naţional, şi Rudel Obreja. A rămas antrenor la CSA Steaua Bucureşti, dar rugina nu-i coborîse în braţe. În urmă cu cîteva luni, Aliuţă, la 33 de ani, şi-a zis că trebuie să revină. S-a înscris la Campionatele Naţionale, ce urmau să se desfăşoare la Ploieşti, dar prea puţini îi dădeau vreo şansă. "Eşti bătrîn, te faci de rîs", au spus unii.

Sîmbătă, campionul a adăugat un titlu naţional celorlalte şase, învingîndu-l pe un puşti de 17 ani, Vasile Sandu, cu abia cinci ani mai vîrstnic decît fiul său, Constantin. A fost un meci fără istoric, în care Aliuţă a boxat ca o maşină, cu lovituri egale, trimise parcă fără efort. După prima repriză nimeni nu s-a mai îndoit cine va fi cîştigătorul, nimeni n-a mai îndrăznit să spună că Aliuţă e prea bătrîn să treacă din nou dincolo de corzile ringului. Puştiul a promis înainte de meci că se va bate, că va uita de titlurile adversarului. A încercat să o facă, dar parcă lovea într-un perete. Nu poţi lupta împotriva unui om construit parcă din metal şi, dincolo de toate, e greu să învingi pe cineva care luptă cu disperare nu pentru un titlu, ci pentru a demonstra că mai are ceva de spus pe pătratul desenat de corzi.

"NU SÎNTEM RESPECTAŢI"

Gheorghe Simion s-a arătat din nou nemulţumit de faptul că fiii săi nu sînt apreciaţi în ţară la adevărata lor valoare, afirmînd că în scurt timp ei vor trece la profesionism. "Cînd am pus pariul de 100 de dolari că nu-l bate nimeni pe Marian ştiam că nu risc nimic. Nu are adversari de şase ani. Va fi campion mondial la profesionişti. Avem şase oferte din SUA, rămîne să decidem doar pe care o alegem. Nu mergem acolo pentru bani. Ei vor veni pe urmă", spune Simion.

PROTEJAŢI DE GARDIENI

După ce i-au acordat victoria lui Adrian Stanca în meciul cu Ştefan Balint (categoria 81 de kilograme), arbitrii au fost huiduiţi minute în şir. A fost necesară şi intervenţia forţelor de ordine, cînd oficialii clubului BC Bogdan Stoicescu, de unde provine Balint, s-au îndreptat furioşi spre masa organizatorilor. "Am fost furaţi pe faţă şi nu e prima dată. Vom depune contestaţie", a spus tatăl boxerului, Petre Balint. Arbitrii au afirmat că victoria lui Stanca a fost clară, la 7 puncte diferenţă.

MEDIAFAX FOTO / Marius Vasilică Ploieşti

REZULTATE, finale, cat. 48 kg: Sorin Tănăsie (Perla Box Slănic Moldova) b.nepr. Mihai Drăguţescu (Metrorex Bucureşti); **cat. 51 kg:** Bogdan Dobrescu (Compet Ploieşti) b.p Marian Velicu (Dinamo Erbaşu); **cat. 54 kg:** Nicolae Aliuţă (CSA Steaua) b.p. Vasile Sandu (Petrom Upetrom Petrolul Ploieşti); **cat. 57 kg:** Viorel Simion (CSA Steaua) b.p. Marian Hodorog (Petrom Upetrom Petrolul Ploieşti); **cat. 60 kg:** George Lungu (Dinamo Erbaşu) b.inf. Adrian Naşcu (Dinamo BC Lauruc Sighet); **cat. 63,5 kg:** Ionuţ Ion (Dinamo Erbaşu) b.p. Mihai Macovei (Petrom Upetrom Petrolul Ploieşti); **cat. 67 kg:** Virgil Meleg (CSM Armătura Zalău) b.ab. Gringo Mandache (CSM Armătura Zalău); **cat. 71 kg:** Marian Simion (Dinamo Erbaşu) b.inf. Traian Vâjdea (BC Gaz Linca Alba Iulia); **cat. 75 kg:** Iulian Ilie (Petrom Upetrom Petrolul Ploieşti) b.ab. Adrian Săucă (CSM Armătura Zalău); **cat. 81 kg:** Adrian Stanca (Crişul Oradea) b.p. Ştefan Balint (BC Bogdan Stoicescu Bucureşti); **cat. 91 kg:** Marius Marcu (Perla Box Slănic Moldova) b.p. Daniel Lingurici (BC Lăcătuş Europa Bucureşti); **cat. plus 91 kg** Artur David (CSM Baia Mare) b.inf. Cătălin Udrea (SC Muscel)

Lăsaţi orice speranţă!

MEDIAFAX FOTO / Gabriela Arsenie - Piteşti

FC ARGEŞ	1-0	RAPID
Antrenor	**Scorul la pauză** ..1-0	**Antrenor**
Florin Halagian	**Marcator**	Viorel Hizo
22. Colceag ....★★★	1-0, Dică (45)	12. Anghel ....★
4. Bogoi ....★★	**Arbitru**	2. Stanciu ....★★★
6. Diţă ....★★	C. Frăţilă ....❐	5. Raţ ....★★
7. Bălaşa (cpt.) ....★★	(Constanţa)	(15. Bratu, 61) ....★
(3. Dancia, 85)	**Asistenţi**	6. Şoavă ....★
9. Vlădoiu ....★★	I. Mureşan ....★	(9. Şumudică, 46) ....★★
15. Şomcherechi ....★★	(Timişoara)	8. Sabău ....★★★
19. Dică ....★★★	Cr. Nica ....★★★	10. Schumacher ....★★
(8. Gr. Tudor, 80)	(Ploieşti)	13. R. Niţă ....❐
21. Tănasă ....★★★	**Cartonaş galben**	(16. N. Constantin, 75) ..❐
25. M. Radu ....★★	Bălaşa (33)	17. Măldărăşanu ....★
26. Crivac ....★★	**Spectatori** 10.000	21. Mutică ....★★
27. Necula ....★★	**La tineret** 4-0	23. Iencsi (cpt.) ....★★★
		25. D. Chiriţă ....★★
Rezerve		**Rezerve**
1. Coman, 5. Chiriţă, 10. Cr. Vlad, 23. Ad. Iordache, 24. Al. Stanca		22. I. Curcă, 7. Voicu, 11. Bogdanovici, 20. Răducanu

Filmul meciului:
● Min. 11, centrare Măldărăşanu şi Robert Niţă a trimis de la 7 metri cu capul peste poartă din poziţie bună ● min. 13, Vlădoiu a executat o lovitură liberă de la 25 de metri şi Anghel a apărat ● min. 26, Schumacher a executat o lovitură liberă de la 25 metri, dar mingea a trecut pe lîngă poarta lui Colceag ● min. 43, Schumacher a pasat în careul piteştean, iar Bălaşa a atins mingea cu mîna. Arbitrul Frăţilă a făcut semn ca jocul să continue ● 1-0, min. 45, Necula a făcut o intercepţie în jumătatea proprie de teren, i-a pasat lui Tănasă şi acesta a trimis o pasă la întîlnire spre Dică, lovitura de cap a acestuia l-a învins pe Anghel, prins pe picior greşit ● min. 50, Colceag a apărat în faţa lui Şumudică ● min. 51, Marius Radu l-a faultat pe Şumudică în careu, atacantul rapidist a căzut, după care Marius Radu a lovit mingea ● min. 57, de la numai 12 metri Schumacher a şutat violent peste poartă ● min. 62, Colceag a respins cu greu în bară un şut de la 30 metri al lui Schumacher ● min. 89, Bratu a ratat o mare ocazie trimiţînd din mijlocul careului pe lîngă poartă, din poziţie foarte bună

❐ Foarte slab ★ Slab ★★ Satisfăcător ★★★ Bun ★★★★ Foarte bun ★★★★★ Excelent

PLONJON ÎN GOL. Piteşteanul Cristi Bălaşa în picioare, rapidistul Daniel Chiriţă la orizontală. În rezumat, povestea unui meci în care giuleştenii au fost îngenuncheaţi nu atît de FC Argeş, cît de arbitrul Frăţilă

Rapid a suferit prima înfrîngere din campionat la Piteşti. Cel mai periculos adversar a fost arbitrul Constantin Frăţilă

Cristian Geambaşu

Mărfurile cu prospeţime îndoielnică intră sub incidenţa *Oficiului pentru Protecţia Consumatorului*. Arbitrii alteraţi intră sub incidenţa Comisiei Centrale a Arbitrilor şi după o prestaţie dubioasă confirmă, reuşind una scandaloasă. Ne-ar fi plăcut ca după întîlnirea de la Piteşti să ne plecăm asupra virtuţilor partidei. Să creionăm în cuvinte simple şi eficiente jocul aşijderea al Argeşului, împins de la spate de un bătrîn vizitiu, care a pus şaua pe mulţi bidivii la viaţa lui. Să salutăm disciplina frustă a băieţilor lui Halagian cîştigătoare în faţa alternativei propuse de Viorel Hizo, şi el discipol al rigorii, ordinii şi meticulozităţii. Toate acestea ar fi fost posibile dacă pe stadionul din *Trivale nu descindea direct* din burta calului troian al economiei subterane constănţeanul Constantin Frăţilă. Prosper om de afaceri în timpul săptămînii şi întreprinzător de succes în domeniul încă nedefrişat şi atît de fertil al fotbalului în week-end. În business conduc managerii, în fotbal, arbitri, iată circuitul banilor în natură!

Ce a frapat sîmbătă la Frăţilă nu a fost faptul că a refuzat două penaltyuri Rapidului, ci modul firesc, relaxat, aproape seniorial în care a făcut-o. Sigur că dependenţa de clasamentul adevărului a făcut ca Argeşul să alerge după victorie ca după un drog. Tinereţea lui Tănasă ori înverşunarea lui Vlădoiu, forma salutară a lui Colceag sau reconversia ambiţiei lui Crivac au contat ca arme din arsenalul luptei împotriva liderului. Toate astea au punctat la un moment dat pe tabelă, numai că din sens opus drumul lui Sabău, Şumudică şi compania a fost barat haiduceşte de Titi de la Constanţa, variantă surogat de Toma Alimoş şi Iancu Jianu, inclusiv mustăcioara, hilar accesoriu de vodevil. *Teoretic, el a luat de la bogaţi ca să dea săracilor*, dar discuţia despre sărăcie e aşa relativă în fotbal! În afară de asta, dl Frăţilă nu a fost delegat la Piteşti ca să refacă echilibrul intern al campionatului.

Viorel Hizo îşi poate reproşa că a început excesiv de prudent, mizînd pe un singur vîrf, Robert Niţă, şi acela subdimensionat. Henţul în careu al lui Bălaşa din minutul 43, urmat la 60 de secunde de golul lui Dică, posibil şi pentru că Anghel s-a plasat greşit, a modificat fundamental datele problemei, obligîndu-l pe tehnicianul rapidist să reacţioneze. Şumudică, apoi Bratu au fost trimişi pe teren să se bată cu Bogoi, Necula, Diţă şi Crivac, dar au dat peste Frăţilă, stoper, libero şi mijlocaş la acoperire al gazdelor, pe care le-a mai iertat de un penalty la faultul lui Marius Radu la Şumudică. Cum Rapidul nu-i Bayern Munchen, strădania arbitrului s-a materializat într-un 1-0 costeliv pe tabelă şi trei puncte grăsuţe ca personajul cu fluier în contul Piteştiului. După meci, lîngă autocarul Rapidului, Neluţu Sabău pleda senin pentru victoria forţelor binelui în fotbal. Cîţiva metri mai încolo, Frăţilă se strecura în Nissan-ul Terano, iar cei aflaţi prin preajmă susţin că la plecarea din parcare nu mirosea a gaz de eşapament, ci a pucioasă.

MINUTELE HOŢIEI

Deciziile lui Frăţilă au curs într-o singură direcţie

Arbitrul constănţean poate fi acuzat atît pentru neacordarea a două penaltyuri, cît şi pentru maniera în care a condus meciul. Mai multe faze dovedesc faptul că el a fost tendenţios

Radu Oprişan

- minutul 43: Chiriţă a încercat să îl dribleze pe Bălaşa spre linia de fund, în dreapta porţii, iar jucătorul piteştean a lovit mingea cu mîna, schimbîndu-i traiectoria, "centralul" făcîndu-se că nu observă penaltyul!
- minutul 45: Raţ a recuperat o minge lîngă linia de fund, iar în momentul în care se pregătea să centreze Frăţilă a dictat aut de poartă, oprindu-l pe rapidist din acţiune
- minutul 51: Şumudică a încercat să lovească mingea cu capul, Necula a blocat scoţînd în corner, dar s-a dictat aut de poartă
- minutul 53: Şumudică a primit o pasă la marginea careului, s-a întors spre stînga pentru a şuta, dar Marius Radu i-a cosit ambele picioare. Frăţilă nu a dictat penalty
- minutul 65: Mutică a fost faultat la mijlocul terenului de un adversar, Frăţilă nu a dictat nimic, favorizîndu-le piteştenilor un contraatac în superioritate numerică
- minutul 70: fault grosolan asupra lui Măldărăşanu, chiar sub ochii lui Frăţilă, fază la care a lăsat jocul să continue
- minutul 88: după un fault asupra unui rapidist, mai sus de mijlocul terenului, oaspeţii au plecat pe contraatac, dar Frăţilă i-a întors pentru a executa lovitura liberă, ignorînd legea avantajului
- minutul 90: în plină presiune a rapidiştilor, mingea e degajată de piteşteni, dar Mutică îl depăşeşte în săritură pe Vlădoiu, repunîndu-şi corect echipa în atac. Arbitrul dictează fault, ajutînd gazdele să mai cîştige cîteva zeci de secunde de respiro. La puţin timp după această fază, constănţeanul a fluierat finalul meciului

"Ce notă v-aţi da?"

Radu Oprişan

Domnule Frăţilă, sînteţi mulţumit de felul în care aţi arbitrat?

Eu am fluierat ce am văzut.

PRO **Ce notă v-aţi da pentru prestaţia de astăzi?**

Vă spun dacă îmi spuneţi şi dumneavoastră de unde sînteţi.

PRO **De la ProSport.**

Mi-aş da nota pe care o să mi-o daţi dumneavoastră.

PRO **Rapidiştii reclamă două penaltyuri...**

V-am spus, am fluierat numai ce am văzut.

PRO **George Copos a declarat că este întru totul de acord cu aprecierile lui Ioan Andone la adresa dumneavoastră, ce părere aveţi?**

Din păcate, încă sînt arbitru în activitate şi nu pot face comentarii.

Continental Hotels

Continental acum,
Continental mereu

Arad, Bucuresti, Cluj, Oradea, Sibiu, Suceava,
Targu Mures, Portile de Fier, Turnu Severin

www.continentalhotels.ro
telefon: 01 314.32.74

AIRBAG

Efectul AXE

REACŢII

"Ne-ai luat pîinea de la gură"

Doar intervenţia lui Viorel Hizo l-a scăpat la final pe arbitru de furia jucătorilor giuleşteni

Ioan Bratu
Radu Oprişan

Imediat ce Frăţilă a fluierat finalul primei reprize, cîţiva jucători rapidişti s-au apropiat de el. Cel mai vehement era Robert Niţă, care i-a spus că "eşti rău intenţionat, bă, nu puteai să nu vezi henţul ăla!". Antrenorul piteştenilor, Florin Halagian, a urmărit scena şi i-a trimis imediat pe gardieni să-l păzească pe arbitru, iar aceştia au luat-o la fugă spre centrul terenului. La intrarea în vestiare, Niţă i-a strigat "Armeanului": "Tu ce te bagi? Eşti mulţumit acum?". Tehnicianul a ridicat mîinile, adoptînd o atitudine foarte paşnică: "Tată, noi ne vedem de treaba noastră. Nu intrăm în conflicte".

Starea de revoltă a giuleştenilor împotriva manierei de arbitraj a lui Frăţilă s-a accentuat pe parcursul reprizei secunde. Nervii au explodat în final, cînd fotbaliştii bucureşteni l-au înconjurat pe arbitru pentru a-i cere socoteală că nu a acordat două lovituri de la 11 metri. "Bă, ne-ai luat pîinea de la gură, banditule! Cît ţi-au dat ăştia de ne-ai furat pe faţă? Ţi-ai bătut joc de noi, poţi să fii mulţumit acum!", i-au strigat rapidiştii. Speriat, Frăţilă s-a refugiat în spatele body-guarzilor care au venit să-l protejeze şi nu a avut nici o reacţie la acuzele jucătorilor, mulţumindu-se să dea din cap, ironic. Antrenorul Viorel Hizo a făcut un sprint de peste 50 de metri pentru a veni în sprijinul brigăzii de arbitri şi pentru a-şi potoli elevii. Pe cîţiva i-a şi îmbrîncit spunînd că "acum nu se mai poate face nimic. Degeaba protestaţi, riscaţi să vă şi suspende din cauza asta!". Cînd fotbaliştii se îndreptau spre vestiare, Hizo a evitat o nouă întîlnire a acestora cu arbitrii, trimiţîndu-i să salute galeria.

Grigorescu a schimbat arbitrul?

Tema arbitrajului de la Piteşti a fost lansată încă din momentul în care s-a aflat că Frăţilă va conduce meciul. Adică de lunea trecută. În tabăra rapidistă se discuta despre cel făcut "bandit" de către Ioan Andone, ieşind chiar la iveală un mic scenariu. După cîte se pare, iniţial fusese delegat pentru această partidă Sorin Corpodean, după care el a fost schimbat cu Frăţilă şi trimis la Steaua - UMT. "Vă garantez că Frăţilă va fi corect", le-ar fi spus Grigorescu oficialilor din Grant. Acum, giuleştenii au anunţat că vor face memoriu împotriva lui Frăţilă şi spun că preşedintele CCA trebuie să îşi asume responsabilitatea pentru furtul de la Piteşti.

MEDIAFAX FOTO / Gabriela Arsenie

"N-AI OBRAZ!". Jucătorii rapidişti Sabău, Iencsi şi Mutică (de la stînga la dreapta) i-au reproşat lui Frăţilă că şi-a bătut joc de munca lor

CONTESTARE

SCUT. Hizo l-a protejat pe arbitru de furia jucătorilor săi

Giuleştenii i-au dat dreptate lui Ioan Andone, antrenorul Sportului, care l-a numit bandit pe Frăţilă

Patronul rapidiştilor, George Copos, a încercat să intre la pauză la arbitri pentru a le reproşa maniera în care au condus jocul. S-a răzgîndit însă cînd a observat că fost urmărit de preşedintele piteştean Gabriel Sicoe, care l-a invitat să-şi ocupe locul în tribuna oficială. La final, Copos a comentat ironic arbitrajul: "Foarte bun acest Frăţilă. Avem arbitrii pe care îi merită fotbalul românesc. A avut dreptate Andone". Cu o săptămînă în urmă, tehnicianul Sportului spusese despre Frăţilă că "este cel mai mare bandit".

"Frăţilă ăsta se îmbracă în galben, vede că îi stă bine şi se crede arbitru. Poate în Afghanistan ar trebui dus să-şi facă meseria. Credeţi c-au greşit cei care au spus ce-au spus despre el? Eu merg pe mîna lor, au ani de fotbal mai mulţi decît vîrsta mea

Robert Niţă

Săptămîna trecută s-a iscat un scandal monstru în Regie şi, cu toate astea, acelaşi arbitru a fost delegat la acest joc"

Viorel Hizo

CÂT PLĂTIŢI PENTRU O CAMERĂ?

ibis
ACCOR hotels

cameră pentru 1 sau 2 persoane
59 USD
fără mic dejun şi T.V.A.

Tel.: 01 222 27 22
Fax: 01 222 27 23
www.ibishotel.com
www.accorhotels.com

NERVI ŞI ÎNJURĂTURI

La cîteva secunde de la ultimul fluier al lui Frăţilă, fundaşul giuleştean Răzvan Raţ a strigat spre banca gazdelor: "V-aţi învăţat să cîştigaţi numai cu arbitrul. Aţi furat, bă! Să vă fie ruşine!". Vicepreşedintele piteştenilor, Răzvan Tunaru, l-a auzit şi s-a apropiat ameninţător de el. Cei doi s-au împins cîteva secunde cap în cap, apoi au fost despărţiţi de persoanele care se aflau în preajmă, dar după doar cîţiva paşi Raţ a fost foarte aproape să se încaiere cu portarul de rezervă al argeşenilor, Dan Coman. Pe tunelul de la vestiare, rapidistul Daniel Chiriţă a intrat strigînd: "Nu vă mai săturaţi de hoţii, jigodiile dracului!". Jucătorul a fost ajuns din urmă de Tunaru, care i-a cerut socoteală. "Nu v-am înjurat pe voi. Eu cu arbitrii am ceva de împărţit", a spus fotbalistul. *(Ioan Bratu)*

Au început lucrările la noua tabelă

Actuala tabelă de marcaj a stadionului Trivale este dezmembrată *(foto)* deoarece o alta îi va lua locul. Astfel, la meciul de sîmbătă nu a fost nici măcar scorul afişat. Noua tabelă care va fi pusă în funcţiune în decembrie costă mai mult de 4 miliarde de lei , iar cheltuielile vor fi suportate de Primărie. Stadionul Trivale va avea una dintre cele mai moderne tabele de marcaj pe care se vor putea urmări meciuri de fotbal precum şi fazele litigioase, în reluare, care se petrec pe teren. *(Cristi Marinescu)*

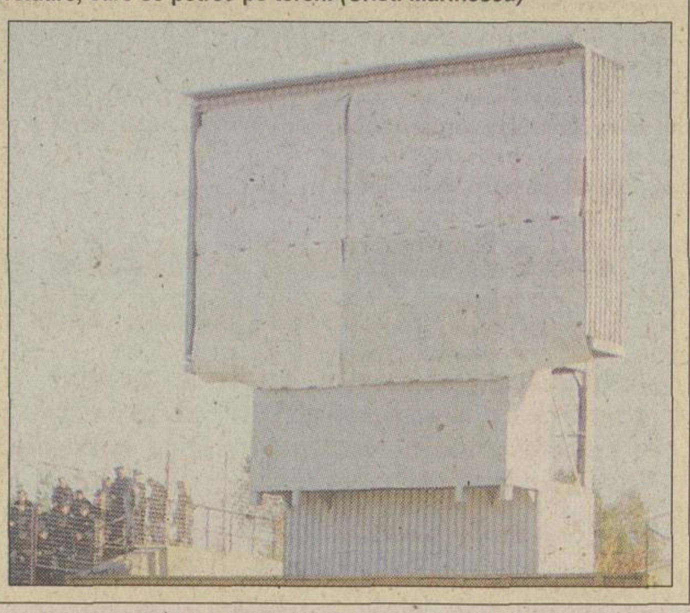

Directiva Consiliului CE 89/622/CEE:
„Tutunul dăunează grav sănătăţii"

PREOCUPĂRILE LUI HALA

După începutul reprizei a doua, atunci cînd piteştenii conduceau cu 1-0, strategia copiilor de mingi s-a schimbat, ei întîrziind pe cît posibil returnarea baloanelor. Ironică, unul dintre "copiii de trupă" care însoţesc lotul Rapidului, s-a postat în spatele porţii lui Colceag pentru a da el mingile înapoi mai repede. Sesizînd acest lucru, Halagian l-a trimis pe unul dintre masorii piteşteni să gonească intrusul, care a fost trimis înapoi, lîngă banca oaspeţilor. *(Radu Oprişan)*

ATAC LA GRIGORESCU

Clubul Rapid a trimis ieri presei un comunicat în care este acuzată maniera de arbitraj a lui Constantin Frăţilă, dar şi faptul că el a "furat avînd spatele asigurat". "Avem convingerea că Frăţilă a primit toate garanţiile posibile să arbitreze în această manieră". De asemenea, comunicatul giuleştenilor face referiri şi la vinovăţia preşedintelui Comisiei Centrale a Arbitrilor. "Frăţilă este o unealtă, iar Grigorescu poartă toată responsabilitatea". Arbitrul constănţean este considerat "un actor de mîna a doua care a jucat rolul principal în spectacolul grotesc oferit la Piteşti". *(Radu Oprişan)*

"ÎNFRÎNGEREA VENEA ORICUM"

La conferinţa de presă de la finalul partidei, Viorel Hizo a spus că echipa s-a eliberat de presiunea parcursului fără înfrîngere. "Mai devreme sau mai tîrziu tot am fi fost învinşi de către cineva. Totuşi, echipa noastră a căutat să joace şi cred că a reuşit să fie superioară adversarului. Piteştenii au avut un sfert de ocazie şi au marcat. Au fost mai pragmatici", a adăugat tehnicianul rapidist. *(Radu Oprişan)*

IOVAN ŞI-A CERUT SCUZE

Antrenorul secund al Stelei, Ştefan Iovan, a spus la conferinţa de presă de vineri că se teme ca Vlădoiu să nu fie stimulat de Copos, cu care jucătorul este prieten, după care a precizat că nu a vorbit serios. Iovan l-a sunat vineri seara şi pe atacantul piteştenilor pentru a-i explica ce s-a întîmplat, şi-a cerut scuze şi a întărit că totul a fost o glumă. La finalul jocului cu Rapid, Vlădoiu a spus că a simţit o presiune din cauza acestui incident, dar este convins că "Fane Iovan a încercat să glumească". *(Ioan Bratu)*

"Sînt prost informaţi"

Spectatorii piteşteni de la peluza dinspre tabela de marcaj au agăţat pe gard o pînză albă pe care era scris "răzvan fiu de ŢIGAN" *(foto)*, cu referire la Răzvan Lucescu. Fanii rapidişti, aflaţi la cîteva sectoare distanţă, nu au scăpat ocazia să îi ironizeze pe piteşteni pentru respectivul banner. "Băi, ţăranilor, sînteţi prost informaţi. Răzvan nu mai joacă la noi de ceva vreme, dar voi nu aveţi de unde să ştiţi, că nu vă preocupă cititul ziarelor", au strigat peste gard rapidiştii. *(Radu Oprişan)*

Pe cît s-a jucat

Considerînd partida cu giuleştenii ca fiind de maximă importanţă, conducerea clubului din Trivale le-a promis jucătorilor o primă de 1500 de dolari, deşi de obicei recompensa pentru o victorie pe teren propriu nu depăşeşte 700 de dolari. De cealaltă parte, Rapid a jucat pe o primă normală pentru deplasare, 1360 de dolari. La finalul jocului, în vestiarul gazdelor se aflase că, mulţumit de prestaţia echipei, preşedintele Consiliului de Administraţie, Constantin Stroe, va mai acorda fotbaliştilor un bonus. Deşi înaintea partidei se zvonise că argeşenii ar fi avut promis un supliment de la Dinamo şi Steaua, care doreau să motiveze gruparea din Trivale, cele două importante grupări bucureştene n-au mai dat nici un semn de viaţă după. *(Cristian Marinescu - Piteşti)*

Pancu şi-a încurajat colegii

Suspendat pentru partida de la Piteşti, Daniel Pancu a venit la meci special pentru a-şi încuraja colegii. Înainte de partidă el a coborît la banca de rezerve rapidistă, unde s-a întreţinut cu Şumudică, Voicu şi Bratu *(foto)*. Printre altele, jucătorii giuleşteni au comentat cotele date de casele de pariuri pentru partidele din această etapă. Pancu a povestit cum, la Cesena, a avut un coleg care juca regulat la pariuri şi care a pierdut şansa de a cîştiga 50.000 de mărci germane mizînd pe un meci al echipei sale la care s-a accidentat în minutul 2, fiind condamnat să urmărească de pe banca de rezerve cum pierd colegii săi. *(Radu Oprişan)*

CRONICĂ

Mugur de fluier

OMUL MECIULUI

Mînă în mînă cu Fecioru

Theodor Crăciunescu a condus ciudat un meci în care spiritele au fost la un pas să degenereze, dovedind că este departe de nivelul unei dispute de primul eşalon

Liviu Chiriţă

În minutul 17 al partidei, Guriţă a fost cosit de Iuliu Andraşi în careu, iar "centralul" Theodor Crăciunescu a dictat corect penalty pentru gazde, lovitura de la 11 metri urmînd să fie executată de Bogdan Andone. Specialistul "oţelarilor" a făcut doi paşi, s-a oprit preţ de o secundă, apoi a şutat şi Dossey a respins. Bucuria braşovenilor s-a transformat însă imediat în furie, asistentul Cornel Fecioru ridicînd fanionul şi determinîndu-l pe "centralul" Crăciunescu să dicteze repetarea loviturii, după ce acesta arătase că jocul poate continua. Imediat, în jurul lui Fecioru s-a creat un meleu "galben-negru", "stegarii" crezînd că motivul repetării îl constituie oprirea lui Bogdan Andone înainte de a trage penaltyul. Fecioru le-a explicat însă că a agitat fanionul din cauza faptului că Dossey a făcut un pas în faţă înainte de lovirea balonului de către mijlocaşul gălăţean, asistentul întărind acest lucru şi la pauză în prezenţa observatorului Mircea Salomir şi a oficialilor braşoveni.

Oaspeţii s-au lăsat greu convinşi, continuînd să protesteze circa 3-4 minute, cel mai vehement dovedindu-se Stere. "Ce, bă, ţi-ai luat şi tu 5.000 de dolari?", i-ar fi spus "stegarul" lui Fecioru, moment în care Crăciunescu jr. l-a ameninţat că îl va elimina. Abil, Stere a fugit către banca de rezerve, prefăcîndu-se că ascultă indicaţiile antrenorului Ferencz Bajko. Acolo braşoveanul nu s-a abţinut. "Marş, bă, de aici", s-a răţoit Stere la arbitrul de rezervă Cristi Constantinescu, care îi făcea semn să reintre în teren. În cele din urmă, penaltyul s-a repetat, Tofan deschizînd scorul. Pînă la urmă, Crăciunescu şi-a adus aminte de Stere, acordîndu-i, în sfîrşit, un avertisment, l-a mai îngălbenit şi pe Iorga, dar măsurile luate au fost prea blînde, ţinînd cont că braşovenii i-au aplicat cîteva ghionturi serioase, iar Iorga l-a lovit chiar cu pumnul în stomac.

Chiar dacă la faza penaltyului Crăciunescu şi Fecioru au vrut să lase impresia că s-au sincronizat perfect, imaginile demonstrează că mai mult hazardul a stat la baza deciziei luate. Astfel, imediat după ce Bogdan Andone a ratat, "centralul" a făcut semn că jocul poate continua, după care a dictat repetare în fracţiunea de secundă imediat următoare pe semnalizarea lui Fecioru, fără însă a se consulta vreun moment cu acesta. Abia cînd braşovenii îl înconjuraseră pe asistent, Crăciunescu s-a apropiat încercînd să-l protejeze pe Fecioru. Impresia generală a fost că arbitrul a dictat repetarea pentru faptul că Bogdan Andone s-a oprit înainte de a şuta, lucru care, conform regulamentului, nu se impunea, avînd în vedere că gălăţeanul ratase oricum, iar varianta neoficială conform căreia Dossey s-a mişcat pare fabricată în grabă, în pauza meciului.

UNDE E CRĂCIUNESCU? Imediat după ce a dictat repetarea loviturii de la 11 metri, arbitrul Theodor Crăciunescu a fost înconjurat de fotbaliştii braşoveni, silueta plăpîndă a "centralului" distingîndu-se cu greu între tricourile galbene ale oaspeţilor

OŢELUL 3 - 0 FC BRAŞOV

OŢELUL		FC BRAŞOV
Antrenor Victor Roşca	**Scor la pauză** 2-0	**Antrenor** Gabi Stan
23. Cr. Munteanu .....★★★	**Marcatori**	12. Dossey ....★
2. Toma ....★★ (20. Ogăraru, 89)	1-0, Tofan (20 - din 11 m)	3. A. Ghindaru ....★ (26. Vasc, 61) ....★
3. Pelin ....★★	2-0, Guriţă (37)	5. T. Petre ....★★
4. Tofan ....★★ (14. Sîrghi, 86)	3-0, Baştină (89)	6. Bodea (cpt) ....❐
5. Boştină ....★★	**Cartonaşe galbene** Toma (13), I. Andraşi (15), Bodea (17), Iorga (21), Stere (21), Mozacu (24), Cocan (38), Tofan (45+2)	7. Isăilă ....★★
10. Mozacu ....★	**Cartonaş roşu** Bodea (67)	9. Iorga ....★★ (25. Vascko, 46) ....★
11. Guriţă ....★★★★	**Arbitru** T. Crăciunescu ....★ (Rm. Vîlcea)	11. Onofraş ....❐ (23. V. Ghindaru, 79)
19. M. Dinu ....★	**Asistenţi** C. Fecioru ....★	15. Cocan ....★★
21. B. Andone (cpt) ....★★ (8. Maleş, 76)	I. Cojocaru ....★ (ambii Bucureşti)	16. I. Andraşi ....★
24. Ghionea ....★★★	**Spectatori** 5.000	18. Dani ....★★
25. Baştină ....★★	**La tineret** 2-2	21. Stere ....★
Rezerve 1. Borş, 6. Mărginean, 7. Al. Cernat, 9. Gideon		**Rezerve** 1. Arcanu, 2. Buta, 4. Fl. Moldovan, 8. Şandor

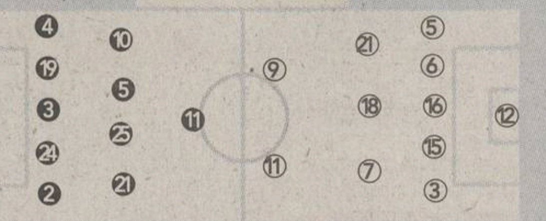

Filmul meciului:
● Min. 19: B. Andone a ratat penaltyul dictat de arbitrul de centru, şutînd slab în dreapta portarului oaspeţilor ● 1-0, min 20: "centralul" a dictat repetarea loviturii de pedeapsă, de această dată a tras Tofan în acelaşi colţ, Dossey a ghicit din nou, dar nu a reuşit să respingă ● *2-0, min. 37: la o minge aruncată în faţă de gălăţeni, Bodea şi Dossey s-au* invitat reciproc să culeagă balonul, iar Guriţă, pe fază, a speculat desincronizarea celor doi, trimiţînd cu vîrful bocancului un lob peste goalkeeper-ul "stegar" ● min. 45+3, Munteanu a parat bine reluarea din 6 metri a lui I. Andraşi ● min. 63, B. Andone a reluat spectaculos din "foarfecă" laterală, după o centrare a lui Guriţă, şi Dossey a scos în corner ● 3-0, min 89: Baştină a şutat de la 22 metri şi mingea a intrat în plasă peste Dossey, fiind deviată de un apărător braşovean

❐ Foarte slab ★ Slab ★★ Satisfăcător ★★★ Bun ★★★★ Foarte bun ★★★★★ Excelent

IORGA ÎN GHIPS

Atacantul lui FC Braşov, Nicolae Iorga, a fost nevoit să părăsească terenul după prima repriză din cauza unei accidentări. Omul de gol al "stegarilor" a fost transportat imediat la spital, unde i s-a pus piciorul stîng în ghips. "Am făcut o entorsă la gleznă, iar doctorul mi-a spus că trebuie să-l ţin imobilizat o săptămînă. Cred că voi scoate ghipsul mai devreme pentru că mi se atrofiază muşchiul, mai ales că e vorba de piciorul cu care am mai avut probleme", a declarat Iorga. La plecare, în drum spre autocar şi într-un picior, jucătorul Braşovului s-a contrat cu un suporter gălăţean, care i-a spus cu o undă de ironie să nu mai fie supărat: "Lasă, că veniţi voi şi pe la Braşov. Atunci să vă văd!", i-a ameninţat Iorga. *(Valentin Damian)*

BOGDAN ANDONE N-A VRUT SĂ BATĂ PENALTYUL

Mijlocaşul Bogdan Andone a făcut o criză sciatică înainte de meci. De altfel, la încălzire, antrenorul Victor Roşca intenţiona să nu mai înceapă cu el meciul, însă la rugăminţile fotbalistului a cedat. "Nu e genul de jucător care să se dea lovit. Mi-a spus că rezistă şi l-am lăsat să joace, dar i-am spus să nu se bage în clinciuri", a povestit Victor Roşca.
La faza penaltyului, Bogdan Andone l-a rugat pe Tofan să execute. Fără succes însă, în cele din urmă portarul Dossey apărînd şutul căpitanului gălăţean. La repetare, lovitura a fost transformată de Tofan. *(Valentin Damian)*

TINEL PETRE A JUCAT ÎNTR-UN PICIOR

Imediat după ce "secundul" Braşovului, Ferencz Bajko, făcuse ultima schimbare, fundaşul Tinel Petre a cerut să iasă de pe teren. Tehnicianul "stegarilor" s-a enervat cînd a auzit pentru că fundaşul său nu spusese nimic pînă atunci. Bajko l-a întrebat şi pe Isăilă dacă a ştiut ceva, însă cel care a preluat banderola de la Bodea a ridicat din umeri, spunînd: "Dacă-i mut şi nu vorbeşte!?". *(Valentin Damian)*

Braşovenii au pierdut meciul în special pe propriile erori, iar prestaţia arbitrului nu a făcut decît să pună şi mai multă sare pe rană

Liviu Chiriţă

Meciul de la Galaţi a început prost pentru braşoveni încă dinaintea primului fluier al arbitrului. Pe lîngă faptul că nu a reuşit să-i înduplece pe "cerberii" LPF să ia loc pe bancă, antrenorul "stegarilor", Gabi Stan, a avut şi ciudata inspiraţie de a-i trimite acolo în chip de rezerve pe Flavius Moldovan şi pe Buta, doi dintre artizanii victoriei clare cu Petrolul, din runda precedentă. Mutarea s-a dovedit în cele din urmă falimentară, apărarea oaspeţilor gafînd ca la "judeţ", iar mijlocul fiind practic inexistent. Mai mult, "Gabello" a gîndit o formulă de joc destul de încîlcită. Onofraş a jucat cînd atacant, cînd fundaş dreapta, iar Tinel Petre probabil că nu a înţeles nici acum dacă tehnicianul i-a cerut să joace un fel de volante pe banda dreaptă sau să facă marcaj în zonă la Mozacu.

Astfel, misiunea "oţelarilor" a fost destul de facilă, în condiţiile în care gazdele au beneficiat de un arbitraj pe care şi l-ar dori orice echipă care evoluează pe teren propriu şi de un vîrf în formă maximă, Guriţă, care a tras echipa după el. Atacantul gazdelor a scos penaltyul din care gălăţenii au deschis scorul. Apoi a profitat de apatia lui Bodea, suflîndu-i acestuia balonul şi trimiţîndu-l elegant peste Dossey şi, în sfîrşit, a provocat eliminarea aceluiaşi Bodea în postură de ultim apărător, punînd practic cruce meciului. Restul a fost o luptă surdă la centrul terenului, cu multe întreruperi şi cu reuşite tehnice care abia se pot număra pe degetele de la o mînă. Galaţiul a jucat atent, a închis foarte bine culoarele spre buturile lui Munteanu şi a încercat să rişte cît mai puţin. "Spre deosebire de ultimul meci acasă, cu Petrolul, cînd am făcut 0-0, băieţii au dat dovadă de o concentrare superioară, care a făcut de această dată diferenţa", a sintetizat după meci Victor Roşca.

De partea cealaltă, Gabi Stan afişa mina unui om resemnat, marcat de interminabilul litigiu cu Astra, de arbitrajul "ştiinţifico-fantastic" al lui Crăciunescu junior, dar probabil şi de faptul că a avut partea sa mare de vină în înfrîngerea de la Galaţi.

Meciul era să nu se dispute!

Înaintea începerii jocului de la Galaţi în cabina arbitrilor au avut loc discuţii aprinse cu privire la dreptul antrenorului Gabi Stan *(foto)* de a sta pe banca de rezerve a braşovenilor. Tehnicianul "stegarilor" fusese suspendat săptămîna trecută de LPF, datorită litigiului avut cu fosta echipă, Astra Ploieşti, iar observatorii partidei i-au pus în vedere că nu va putea să-şi conducă echipa de pe margine. Stan a încercat să ia loc pe bancă în calitate de director tehnic sau ca jucător legitimat, dar observatorii Mircea Salomir şi Dan Ionescu i-au pus în vedere lui Gabello riscurile pe care şi le asumă. "Regulamentul este foarte clar. Este vorba de prezenţa sa ca persoană acolo, nu de funcţia pe care o deţine. Atît timp cît este suspendat poate să stea doar în tribună. Dacă nu se conforma, nu dădeam drumul la meci. După 15 minute arbitrul fluiera sfîrşitul jocului", a spus Dan Ionescu, care a explicat că Braşovul era pasibil pe lîngă o amendă usturătoare şi de pierderea jocului la masa verde. Pînă la urmă Gabi Stan a urcat în tribună, el comunicîndu-le acest lucru elevilor săi cu puţine momente înainte de începerea jocului. "N-am vrut să stau pe bancă pentru a nu da de înţeles că sfidez pe cineva. Cred că echipa avea nevoie de mine astăzi pe margine. Totuşi, nu-mi explic atitudinea celor de la Astra, în special a domnului Buduru, care mi-a promis că lucrurile se vor rezolva pe cale amiabilă", a declarat Gabi Stan după joc, evident mîhnit de postura în care se află. *(ValentinDamian)*

CRONICĂ

Meciul a început la pauză

Petroliştii s-au desprins doar în repriza secundă, după ce au luat conducerea în urma penaltyului acordat de Salomir la semnalizarea asistentului Vidan

PETROLUL 3 - 0 CEAHLAUL

PETROLUL		CEAHLAUL
Antrenor	**Scorul la pauză** ..1-0	**Antrenor**
Costel Lazăr	**Marcatori**	Ioan Gavrilă
12. Cernea ....★★	1-0, Todoran (33 - din 11m)	12. Covrig ....★★
3. Toporan ....★★	2-0, Orlando (64)	6. M. Ionescu ....★
5. Lupşa ....★	3-0, Todoran (76)	7. Enache (cpt.) ....★
8. A. Savu ....★	**Arbitru**	8. C. Ilie ....★★
(25. Oancea, 32) ......★	M. Salomir ....★★	9. Pîcleşan ....★
9. Costescu ....★	(Cluj)	(28. Feizula, 87)
(15. Gherghiceanu, 86)	**Asistenţi**	10. Solomon ....★
10. Todoran (cpt.) .....★★★	D. Lăzărescu .....★★★	16. Purică ....★
11. Orlando ....★★	Al. Vidan ....★★★	(18. Bănceu, 56) ......❐
14. Irimescu ....★	(ambii din Bucureşti)	17. Roşoagă ....★
(28. Cl. Tudor, 78)	**Cartonaşe galbene**	(11. Botez, 68) ....★
16. Paşcovici ....★★	Irimescu (14), T. Şerban (40, 88), Alistar (58)	19. T. Şerban ....❐
20. I. Gheorghe ....★★	**Cartonaş roşu**	24. Forminte ....★
21. D. Badea ....★★	T. Şerban (88)	26. Alistar ....❐
Rezerve	**La tineret** 5-1	**Rezerve**
1. Grigore, 4. Rohat, 6. Voinea, 18. Costache	**Spectatori** 3.000	1. Lefter, 4. Luput, 23. Avădanei, 25. Berea

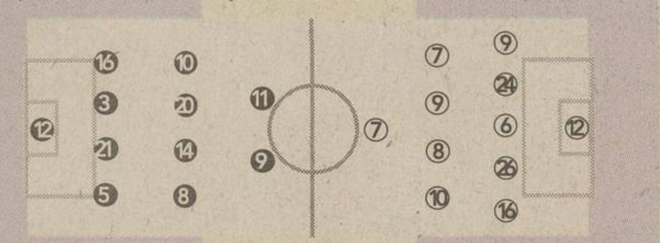

Filmul meciului:
● Min. 9, Pîcleşan a executat plasat, dar slab o lovitură liberă de la 18 metri, iar Cernea a reţinut balonul ● 1-0, min. 33: după un fault al lui M. Ionescu la Costescu, Todoran a transformat penaltyul semnalizat de "asistentul" Vidan ● min. 49, Covrig l-a blocat la 6 metri pe Orlando ● min. 55, C. Ilie a şutat puternic de la 18 metri, dar Cernea a fost pe fază ● min. 63, Cernea salvează la lobul lui Enache de la 10 metri ● 2-0, min. 64: Alistar a sărit pe sub minge şi Orlando, singur la 6 metri, l-a învins pe Covrig ● 3-0, min. 76: Todoran a trimis o ghiulea de la 25 de metri la care Covrig n-a mai avut replică ● min. 82, Combinaţie Todoran - Orlando, ultimul a scăpat pe stînga în careu, însă a şutat pe lîngă poartă ● min. 90 + 1, acelaşi Orlando a mai ratat o dată din situaţie de unu la unu cu portarul oaspeţilor

❐ Foarte slab ★ Slab ★★ Satisfăcător ★★★ Bun ★★★★ Foarte bun ★★★★★ Excelent

STUDENTUL LAZĂR DE LA PSIHOLOGIE

Tehnicianul Petrolului, Costel Lazăr, este student în anul II la Facultatea de Psihologie şi Ştiinţele Educaţiei din cadrul Universităţii "Humanitas" din Bucureşti. "Cursurile pe care le fac la această facultate mă ajută mult în meseria de antrenor. Am văzut că toate marile grupări ale Europei au la echipă cîte un psiholog şi m-am gîndit că este util să ştiu cum să abordez cu elevii mei şi probleme mai delicate", a spus tehnicianul de 39 de ani. La final, Lazăr şi-a felicitat jucătorii la vestiar: "Vă mulţumesc pentru modul în care aţi abordat partida, dar vreau să rămîneţi cu picioarele pe pămînt". *(Eduard Apostol)*

Marius Mărgărit

Cu trei debutanţi printre titulari, inclusiv proaspătul antrenor Costel Lazăr, găzarii au încercat sîmbătă să renască din amorţeala scurtei ere Magiun. Prima repriză a dovedit însă că metamorfoza de la larvă la fluture nu e doar dificilă, ci şi dureroasă, gazdele chinuindu-se să ajungă spre poarta Ceahlăului. Jean Gavrilă ştia că Petrolului îi convine jocul pe contre, aşa că şi-a aşezat oamenii precum într-un careu roman, aproape ermetic, cu doi centrali lipiţi de vîrfurile gazdelor, un mijloc aglomerat şi doar cu Enache dincolo de centru. Planul a ţinut însă doar pînă cînd Mihai Ionescu a risipit obiectivul remizei, cînd l-a pierdut pe Costescu în careul mic, provocînd apoi penaltyul semnalizat de "asistentul" Vidan.

După ce 45 de minute a fost în moarte clinică, fotbalul a mai căpătat culoare în obraji la reluare. Mihai Ionescu a renunţat la postul de libero, Costel Ilie a urcat mai aproape de Enache, plăieşii încercînd să echilibreze tabela. Lipsiţi de explozia lui Axinia, au punctat însă doar prin şuturi din afara careului, dar Cernea a avut mereu ultimul cuvînt. Gazdele au acceptat dominarea şi au început să joace ce ştiu mai bine, contraatacul. Golul desprinderii a fost însă un cadou din partea lui Alistar, care l-a uluit şi pe Orlando printr-un luft de detentă. Ce a urmat era inevitabil, Todoran salvînd spectacolul cu o reuşită de efect, la capătul unei alte bîlbe în lanţ a defensivei Ceahlăului.
La final, pînă şi Gheorghe Ştefan, care s-a ridicat doar de cîteva ori de pe bancă ameninţător spre "centralul" Salomir, îşi fuma resemnat frustrarea. "Venisem să luăm puncte, dar am fost cam subţirei", recunoştea Gavrilă, în timp ce Lazăr, sub efectul rezultatului, îşi savura încrezător debutul.

DUBLĂ. Incert pînă cu o oră înaintea meciului, după comoţia cerebrală suferită la Galaţi, căpitanul Petrolului, Dinu Todoran, a înscris de două ori pentru victoria găzarilor

MEDIAFAX FOTO

Salomir contestat

În minutul 33, Irimescu a executat o lovitură de pe dreapta, mingea a fost reluată cu capul din 7 metri de către Toporan, Covrig a respins şi în momentul în care balonul a ajuns în dreptul lui Costescu acesta a fost ţinut de Mihai Ionescu, după care oaspeţii au respins în afara terenului. "Centralul" a arătat corner, asistentul Vidan a indicat repunere de la 6 metri, dar imediat ultimul a revenit asupra deciziei, a venit pînă la marginea careului mare şi a început să fluture steagul, arătînd spre punctul de la 11 metri, după care şi Salomir a indicat penalty. Pietrenii l-au înconjurat pe asistent, dar preşedintele lor, Gheorghe Ştefan, a rămas calm pe bancă, iar la pauză a spus că lovitura de pedeapsă a fost acordată uşor. Oficialul moldav a acuzat de mai multe ori în timpul meciului faptul că Salomir acordă în defavoarea Ceahlăului faulturile din duelurile de unu la unu, strigîndu-i clujeanului să înveţe regulamentul. "La 3-0 a început şi Salomir să arbitreze corect", i-a spus în minutul 85 Ştefan, aflat pe bancă, lui Eugen Goicea, care stătea la cinci metri de el, dar la "oficială". La final, observatorul Adrian Porumboiu a fost auzit reclamînd confuzia lui Salomir la faza penaltyului şi în alte cîteva momente ale partidei, vasluianul nefiind hotărît dacă îi dă notă de trecere clujeanului. La rîndul lor, oficialii gazdelor au fost nemulţumiţi de prestaţia arbitrului FIFA, considerînd că trebuia să mai acorde două penaltyuri pentru Petrolul. *(Eduard Apostol)*

PATRU DEBUTURI LA "GĂZARI"

"Principalul" ploieştenilor, Costel Lazăr, a ales să înceapă cu Paşcovici şi Ion Gheorghe titulari, ambii fotbalişti împreună cu antrenorul lor fiind debutanţi în Divizia A. În schimb, Rohat şi Voinea au fost rezerve şi ei par să-şi fi pierdut locul în formula de start a Petrolului. Totodată, Lazăr a mizat din minutul 78 pe un alt debutant în primul eşalon, Claudiu Tudor, un puşti care va împlini luna viitoare 16 ani şi este internaţional de juniori. *(Eduard Apostol)*

PROBLEME PENTRU IRIMESCU

La finalul întîlnirii, prahovenii Cătălin Grigore şi Irimescu, respectiv nemţenii Berea şi Feizula au fost aleşi pentru testul doping. Mijlocaşului "găzarilor", Marius Irimescu, i-a trebuit aproape o jumătate de oră pentru a oferi proba de urină, el fiind tachinat de propriii colegi: "Ţi-aducem o ladă de bere ca să rezolvi cazul?". *(Eduard Apostol)*

COVRIG NERVOS

În repriza secundă, scandările triviale ale galeriei Petrolului la adresa moldovenilor s-au înteţit, în minutul 74 portarul Ceahlăului, Ionuţ Covrig, enervîndu-se şi arătîndu-le degetul mijlociu suporterilor. Gestul i-a întărîtat pe "lupi", aceştia înjurîndu-l secunde bune pe goal-keeper, care le-a răspuns de cîteva ori cu gesturi obscene. *(Eduard Apostol)*

"AM DEPĂŞIT CRIZA"

Cu două zile înainte de meci, directorul general al Petrolului, Eugen Goicea, a pronosticat o victorie la trei goluri diferenţă pentru echipa sa, însă nu a nimerit marcatorii, el mizînd pe Costescu, două reuşite, şi Ion Gheorghe. "Cred că am depăşit perioada de criză şi o să vedeţi că vom începe să urcăm în clasament", a spus Goicea. La rîndul său, şi atacantul Orlando a mizat pe o victorie cu 3-0 a Petrolului: "Special am ratat în ultimele secunde, că aveam un pariu. Glumesc, şi chiar vreau să-mi cer scuze colegilor şi antrenorilor pentru nereuşita din final". *(Eduard Apostol)*

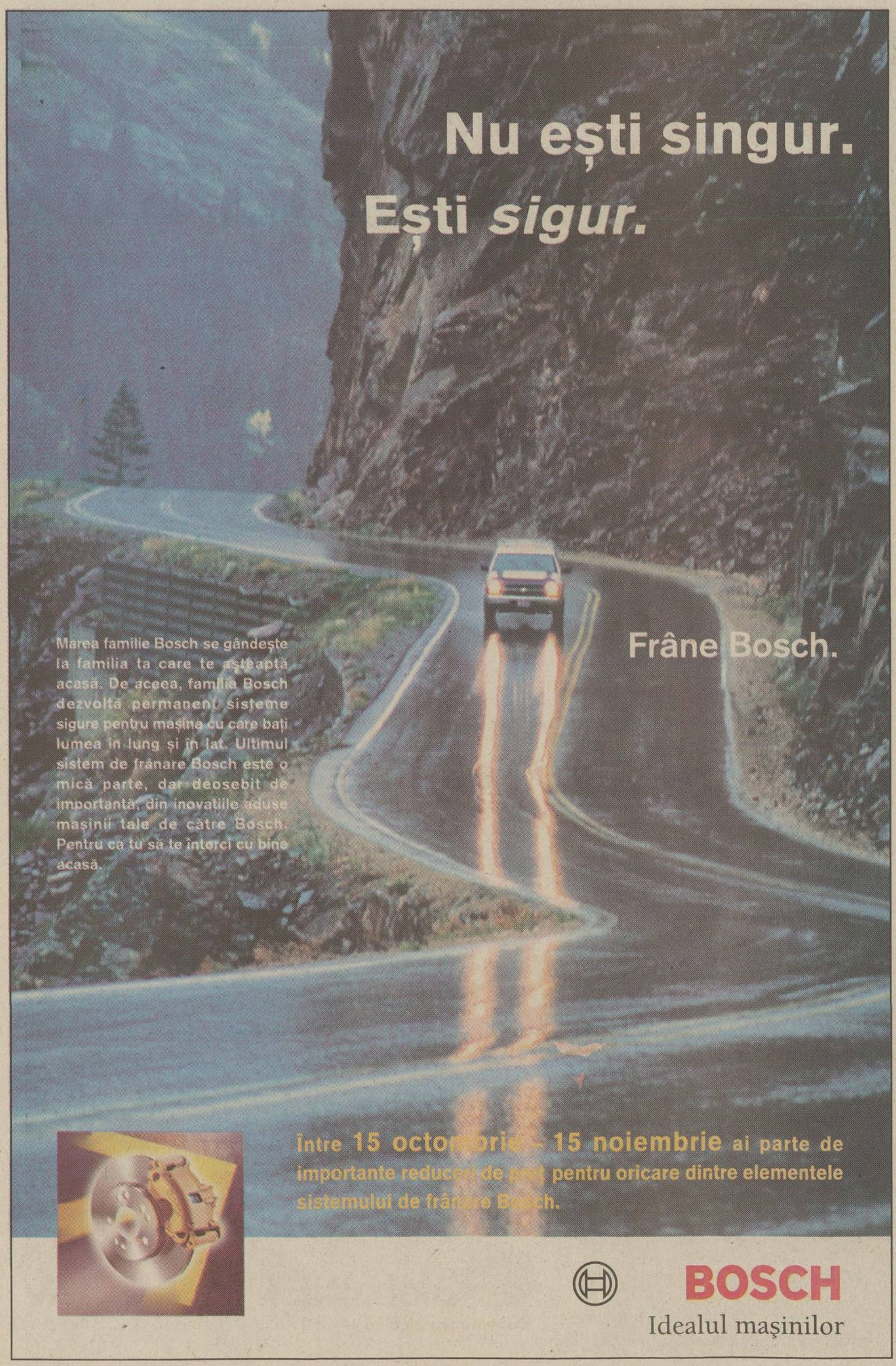

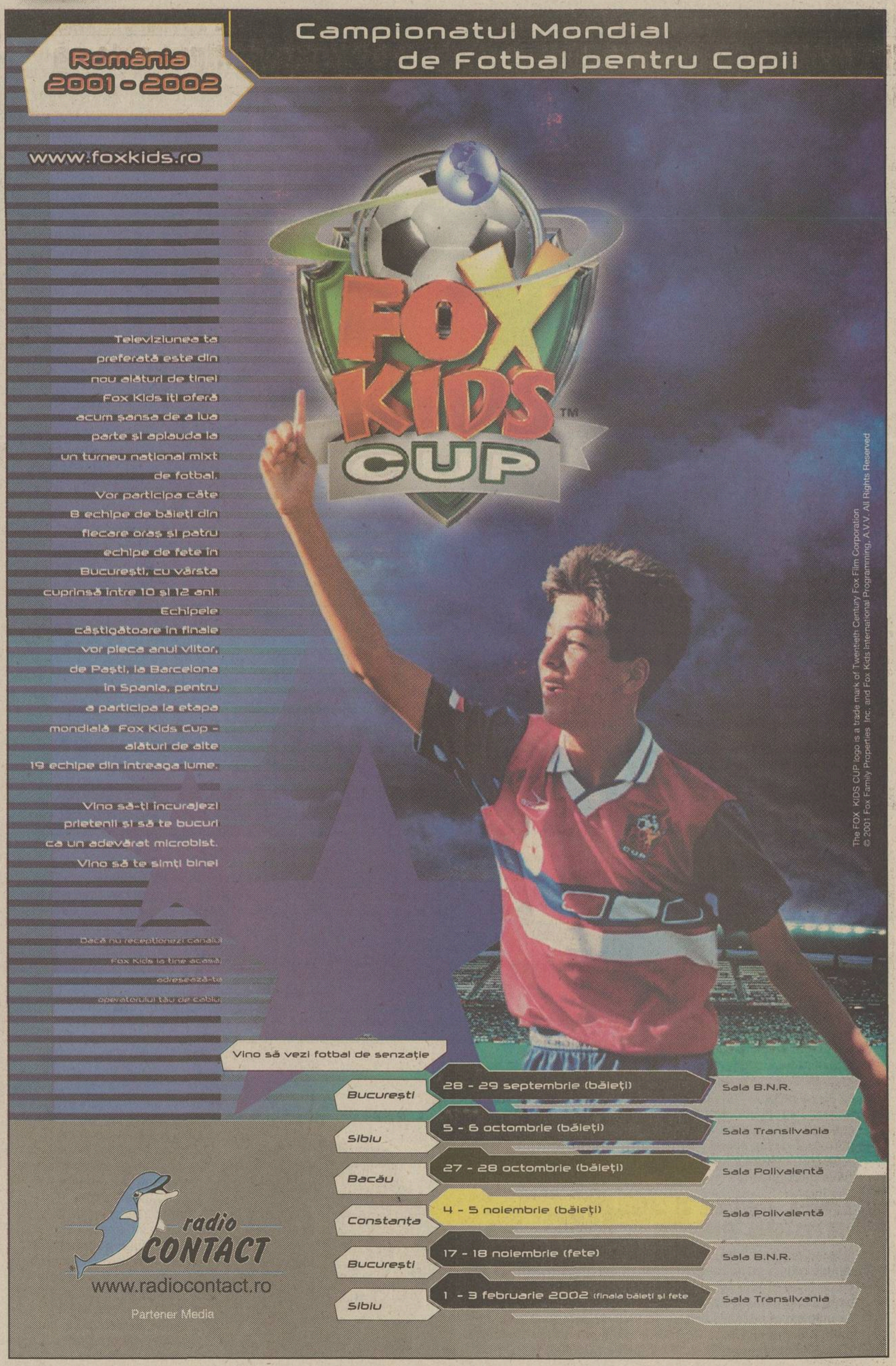

CRONICĂ

Spre înălţimi urcăm în zbor

BUCUROS. *Sergiu Radu a marcat primul gol al Naţionalului, deschizînd drumul spre cea de-a cincea victorie a echipei din Cotroceni*

Dominat autoritar de gazde, meciul din Parcul cu Platani a fost lipsit de evenimente majore. Singurul lucru de reţinut este că toate cele trei puncte au fost trecute în contul trupei lui Olăroiu

FC NAŢIONAL 2 - 0 FARUL

FC NAŢIONAL

Antrenor
Cosmin Olăroiu

99. Vintilă .... ★★★
3. Ad. Matei (cpt) .... ★★★
4. Curt .... ★★
(16. Prodan, 67) .... ★★
5. Falub .... ★★
7. Carabaş .... ★★
8. Caramarin .... ★★★
(21. Olah, 80)
19. Mitrovici .... ★★
20. P. Marin .... ★★
27. G. Popescu .... ★★★
(2. Iordache, 84)
28. G. Coman .... ★★
29. Sg. Radu .... ★★★

Rezerve
12. Popa, 23. Keca, 26. Chiriac

Scorul la pauză ..2-0
Marcatori
1-0, Sg. Radu (15)
2-0, G. Popescu (45)
Arbitru
S. Altmayer ..... ★★★
(Timişoara)
Asistenţi
N. Asandei .... ★★
(Reşiţa)
S. Prodan .... ★★★
(Alexandria)
Cartonaşe galbene
Curt (57), Mitrovici (65), Sg. Radu (70), Dicu (74), Senin (80)
Spectatori 4.000
La tineret 2-0

FARUL

Antrenor
Petre Grigoraş

12. Curcă .... ★★
3. I. Barbu .... ★★
4. Senin .... ★★
7. L. Mihai .... ★★
8. Abăluţă .... ★★
9. Negru .... ★★
10. Cristocea (cpt.) .... ★★
18. Lungu .... ★
19. Dicu .... ★★
20. Chirea .... ★
(14. Popete, 30) .... ★
25. Trofin .... ★
(6. Voicu, 61) .... ★★

Rezerve
1. Tufişi, 5. Cr. Petcu, 15. G. Pitu, 16. Mocanu, 17. Ţeican

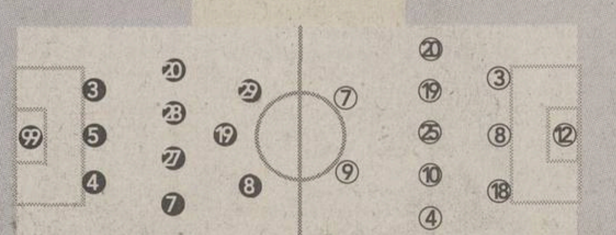

Filmul meciului
● Min. 6, G. Popescu a pătruns pe dreapta, a centrat în faţa porţii goale, dar Sg. Radu a venit tîrziu la întîlnire şi a împins balonul pe lîngă poartă, din şpagat ● min. 8, schimb de pase L. Mihai - Negru, ultimul a scăpat singur spre colţul scurt, dar Vintilă a parat şutul ● 1-0, min. 15: Caramarin a centrat din dreapta, iar Sg. Radu a deviat mingea cu capul în plasă ● min. 31, "triunghi" excelent între Caramarin, Mitrovici şi Sg. Radu, la capătul căruia, singur la 4 m, atacantul "bancar" a tras pe lîngă bară! ● 2-0, min. 45: G. Popescu a executat magistral o lovitură liberă de la marginea careului, punînd balonul în vinclul porţii lui Curcă ● min. 63, acţiune pe traseul G. Popescu - Mitrovici - Caramarin, ultimul a şutat din drop direct în braţele portarului Farului ● min. 66, Curcă a prins în doi timpi "bomba" lui Carabaş ● min. 79, corner Coman, cap Prodan, mingea a lovit transversala!

☆ Foarte slab ★ Slab ★★ Satisfăcător ★★★ Bun ★★★★ Foarte bun ★★★★★ Excelent

Justin Gafiuc

Partida din Cotroceni a fost una dintre acelea în urma căreia spectatorul din tribună are dificultăţi atunci cînd, la o bere, se apucă să le povestească amicilor ce a văzut pe teren. Asta pentru că FC Naţional - Farul a arătat ca un meci pe care l-ai uitat în prima secundă după fluierul final. Cu greu s-ar putea găsi alte puncte de reper ale întîlnirii în afara golurilor, două în poarta oaspeţilor, şi a reapariţiei pe gazon a lui Didi Prodan.

Istovită parcă după galopul de săptămîna trecută, cînd a învins acasă pe U Craiova cu 5-3, trupa de pe Litoral a pus rareori probleme în ofensivă. Doar două-trei acţiuni sporadice ale cuplului Liviu Mihai - Negru nu puteau răpune defensiva Naţionalului, care e pe locul secund în topul formaţiilor cu cele mai puţine goluri primite, 8, după liderul Rapid. Matei a dirijat iarăşi foarte bine sistemul de apărare, în care singura verigă mai şubredă, Curt, a fost înlocuită la timp, Olăroiu găsind prilejul propice pentru a-l arunca în luptă pe internaţionalul Prodan într-un moment în care titularul postului, cu un cartonaş galben la activ, luat în minutul 57, devenise expus unei eliminări.

Naţionalul şi-a tocat din start adversarul în primul rînd prin dispunerea mai judicioasă pe gazon. Formula utilizată de Olăroiu, cu patru mijlocaşi şi trei atacanţi, mult mai mobilă şi mai eficientă, le-a permis gazdelor să pună stăpînire pe mijlocul terenului, unde Gabi Popescu a făcut din nou legea. Renăscut, fostul oltean a migrat permanent în zonele unde era nevoie de el, făcîndu-şi simţită prezenţa atît la serviciu, cu pase pe tavă pentru Sergiu Radu sau Mitrovici, cît şi la finalizare, cu un gol magnific din lovitură liberă, asemănător celui înscris de Beckham în partida Anglia - Grecia. Schimbările de locuri făcute de cei trei oameni din ofensiva bucureştenilor, dintre care unul, îndeobşte Caramarin, obişnuia să coboare mai înspre linia mediană, i-au bulversat pe constănţeni, la care debutantul Trofin a însemnat o gaură în trupa lui Grigoraş. La fel Lungu, pus paznic la Sergiu Radu, apărut foarte des la finalizare spre disperarea omului său de marcaj. Toate acestea au dus la un succes indubitabil al Naţionalului, care a tranşat soarta punctelor din prima repriză, transformînd mitanul secund într-un somnifer perfect pentru suporteri.

TROFIN MARINARUL

Sîmbătă s-a înregistrat un debut şi în tabăra constănţeană: Sorin Trofin. Titular de drept pînă nu demult la FCM Bacău, jucătorul a ajuns la Farul în această miniperioadă de transferări. "Eu zic că m-am adaptat şi încerc să revin la o capacitate de măcar 90 la sută. Ultimele 3 etape nu am evoluat deloc", a explicat fotbalistul. "Mi l-am dorit pe Trofin şi am încredere în el. E un jucător de valoare, care a avut oferte şi de la echipe mai mari. Deocamdată, la el se simte lipsa jocurilor", a spus antrenorul Petre Grigoraş. *(Florin Gongu)*

NEGRU A RENUNŢAT LA CHILOŢII TERMICI

În minutul 63 al partidei, arbitrul Sorin Altmayer l-a trimis pe banca de rezerve pe constănţeanul Cristian Negru, acesta revenind pe teren abia peste cîteva minute. "Centralul" îi reproşase atacantului faptul că îi atîrnă chiloţii termici sub şortul de joc. După ce i-a atras atenţia de două ori, i-a spus că dacă se mai repetă îi va da cartonaş galben. Cum respectivii chiloţi aveau elasticul slăbit, Negru a fost nevoit să se ducă pe bancă şi să-i scoată. Cum operaţiunea se derula în văzul lumii, ea s-a făcut "cu paravan uman", întîrziind revenirea jucătorului pe teren. (Florin Gongu)

FARUL TRAGE DE GARABET

În perioada următoare se anunţă schimbări la nivelul conducerii constănţene. Astfel, principalul finanţator al echipei, Gheorghe Bosînceanu, se gîndeşte să-l readucă la echipă pe Jean Garabet, în prezent secretar general al Federaţiei Române de Rugby. Eventuala revenire a lui Garabet la Constanţa nu ar însemna şi renunţarea la Paul Peniu, preşedintele Farului, care ar urma să devină vicepreşedinte.

A revenit Prodan

În partida din Cotroceni s-a consemnat revenirea pe prima scenă fotbalistică a ţării a fostului internaţional Daniel Prodan *(foto)*. Ultimul său meci în Divizia A fusese în etapa a 30-a a campionatului trecut, cînd apăra culorile Rocarului, la Craiova, 1-3 cu Universitatea. Sîmbătă, Prodan a intrat în repriza a doua, fiind aplaudat insistent de suporterii gazdelor, Didi afişînd un nou look, cu şuviţe blonde în cap. "Deocamdată să revin la forma maximă şi după aceea mă voi gîndi la echipa naţională", a spus jucătorul după meci. "Pentru noi, Prodan este un cîştig, mai ales că l-am pierdut pe Papură. Etapa viitoare s-ar putea să evolueze titular, pentru că în acest meci Curt a luat al patrulea cartonaş galben şi va fi suspendat", a declarat Mitică Bîlborea, "secundul" bancarilor. *(Florin Gongu)*

SERIA B1 - Etapa a 12-a

Clasament

1. Metalul Plopeni*	12	8	2	2	20 - 11	26	(+8)
2. Inter Gaz	12	7	1	4	18 - 11	22	(+4)
3. Dinamo Poiana Cîmpina*	12	6	2	4	21 - 14	20	(+5)
4. Rapid Electromagnetica*	12	6	2	4	23 - 19	20	(+2)
5. Fulgerul Bragadiru	12	6	2	4	22 - 19	20	(+2)
6. Midia Năvodari	12	5	4	3	16 - 12	19	(+1)
7. Foresta Suceava	12	5	3	4	20 - 14	18	(0)
8. ARO Cîmpulung	12	5	3	4	15 - 13	18	(-3)
9. Petrolul Moineşti	12	5	1	6	14 - 18	16	(-2)
10. Cimentul Fieni	12	3	6	3	11 - 10	15	(0)
11. Laminorul Roman	12	5	0	7	19 - 23	15	(-3)
12. FC Oneşti	12	4	3	5	12 - 19	15	(-3)
13. Tractorul Braşov	12	3	5	4	9 - 11	14	(-7)
14. Diplomatic Focşani	12	3	4	5	12 - 15	13	(-5)
15. Rocar	12	2	2	8	5 - 16	8	(-10)
16. Dacia Unirea Brăila	12	2	2	8	8 - 20	8	(-10)

*Formaţii care nu pot promova deoarece sînt "sateliţi" ai unor echipe de Divizia A

Etapa a 13-a, sîmbătă, 3 noiembrie, ora 11:00

Metalul Plopeni - Laminorul Roman; Dinamo Poiana Cîmpina - Rocar Bucureşti; Cimentul Fieni - Petrolul Moineşti; Midia Năvodari - Rapid Electromagnetica; Fulgerul Bragadiru - Dacia Unirea Brăila; Diplomatic Focşani - FC Oneşti; Inter Gaz Bucureşti - Tractorul Braşov; Foresta Suceava - ARO Cîmpulung

LAMINORUL Roman 0 - DINAMO POIANA 1

Băltoi 11

Coşerariu - Ghinea (61 S. Zamfirescu), G. Dinu, Ghidarcia - Beceru (80 Filip), L. Cozma, Mitruc, I. Radu, L. Zaharia (85 A. Gheorghiu) - Ţapu, Andrieş. **Antrenor** I. Radu
Calificativul echipei: ★★
Vedeta: G. Dinu

Iliuciuc - Opriceană, Vătavu, Penu, Iodi, Grigoraş - Andronic, Aldea (90 Burchi), Pădureţu (88 C. Dumitrescu) - S. Ilie, Băltoi (86 Stegaru). **Antrenor** M. Dragnea
Calificativul echipei: ★★
Vedeta: Pădureţu

Arbitru Al. Tudor❐. **Asistenţi** V. Boştină★★★, Fl. Ivan (toţi Bucurreşti)❐
Spectatori: 1.000 **Reporter:** Cristi Alexoae

0-1, min. 11: Aldea l-a angajat pe Băltoi, aflat într-un ofsaid clar, şi acesta a lobat peste Coşerariu

◤ În min. 78, Iodi l-a faultat pe G. Dinu pe linia porţii echipei oaspete. "Centralul" Tudor nu a acordat penalty la această fază, dar a inventat în minutul 81 o lovitură de pedeapsă la un plonjon teatral al lui Sabin Ilie în careu. Acelaşi jucător a executat lovitura de la 11 m care a fost apărată de Coşerariu.

ROCAR Bucureşti 0 - CIMENTUL Fieni 1

B. Popescu 6

Neamţu - L. Tilihoi (75 S. Ionescu), G. Şerban, A. Radu - I. Stancu (54 R. Moise), Vajda, Stana, Bălace (68 Stăncuţă), L. Preda - Vigariu, Micu. **Antrenor** C. Mustacă
Calificativul echipei: ★
Vedeta: -

M. Ilie II - Ad. Albulescu, Tatarciuc, Al. Pavel, R. Stan, M. Ion - Marşavela (89 R. Zamfir), Ov. Badea, Fl. Manea (70 Ionică), B. Popescu, M. Ilie I (84 Gînju). **Antrenor** V. Dridea
Calificativul echipei: ★★
Vedeta: B. Popescu

Arbitru M. Lungu (Sibiu)★★★. **Asistenţi** N. Botezatu (Zăneşti)★★★, I. Popa (Paşcani)★★★
Spectatori: 200 **Reporter:** Gabi Mihai

0-1, min. 6: Badea l-a găsit cu o pasă pe B. Popescu care a înscris cu un şut sec din 12 m

PETROLUL Moineşti 2 - MIDIA Năvodari 2

Chişăreanu 44, Iriza 53

Moţei - Chişăreanu, Alexescu, Geamăn, Cîmpanu (75 Chiriac) - Bucurel, L. Toma, Fl. Pavel, Jipa - Vasilachi (87 N. Cernat), Iriza. **Antrenor** Gh. Poenaru
Calificativul echipei: ★★
Vedeta: Fl. Pavel
Eliminat: Chişăreanu 70

Borza 76, D. Zaharia 90

Miron - Floricică (70 Tarcea), L. Ştefan, R. Miu, Ambăruş, Gherbezan - Borza, Uşurelu (54 Curumi), Pricopie, Rupedeal (46 Plăcintă) - D. Zaharia. **Antrenor** P. Biliboacă
Calificativul echipei: ★★
Vedeta: Borza
Eliminat: Tarcea 87

Arbitru D. Georgescu (Bucureşti)★★. **Asistenţi** D. Bărgăoanu★★★, P. Terteleac★★ (ambii Bucureşti)
Spectatori: 600 **Reporter:** Vali Niţu

1-0, min. 44: Chişăreanu a trimis de la 18 m în vinclul din dreapta porţii lui Miron
2-0, min. 53: Vasilache a pasat cu călcîiul, Iriza a driblat portarul şi a înscris
2-1, min. 76: Borza a şutat puternic în colţul lung din 14 m
2-2, min. 90: D. Zaharia a înscris din 5 m în urma unei pase primite de la Borza

RAPID Magnetica 2 - FULGERUL Bragadiru 1

Sabin 25, V. Dinu 90

M. Savu - C. Cîmpeanu, D. Dumitrescu, Zeciu, Cr. Ionescu - N. Grigore (46 Sprîncenatu), A. Petrea (72 V. Dinu), R. Stănescu (82 G. Nicolae), V. Ciucă - T. Bălan, M. Sabin. **Antrenor** M. Stoica
Calificativul echipei: ★★★
Vedeta: M. Sabin

Safta 6

Ştefănescu - Balauru (28 G. Pavel), Angheluţă, A. Militaru, Zanc - M. Nicolae, S. Cristescu (72 Ionilă), R. Stancu, M. Dobre - C. Carabaş (56 M. Oprea), R. Safta. **Antrenor** A. Doboş
Calificativul echipei: ★★
Vedeta: R. Safta

Arbitru V. Anghelinei (Galaţi)★. **Asistenţi** D. Iliescu★★, Fl. Buzărnescu (ambii Craiova)★★★
Spectatori: 500 **Reporter:** Marian Ursescu

0-1, min. 6: pasă excelentă a lui Carabaş pentru Safta, acesta l-a driblat pe M. Savu şi a înscris în poarta goală
1-1, min. 25: Sabin a dejucat jocul la ofsaid al oaspeţilor şi a înscris de la 15 m în dreapta lui Ştefănescu
2-1, min. 90: Cr. Ionescu i-a pasat excelent lui V. Dinu, acesta i-a driblat pe Angheluţă şi G. Pavel şi a înscris

◤ În minutul 88, la scorul de 1-1, R. Safta a scăpat pe contraatac, dar a fost faultat în postură de ultim apărător de D. Dumitrescu. Deşi era foarte aproape de locul infracţiunii, "centralul" Viorel Anghelinei a arătat fundaşului de la Electromagnetica doar cartonaşul galben. Peste doar trei minute, gazdele au înscris golul decisiv. Antrenorul Fulgerului, Anton Doboş, a considerat că "a fost viciere de rezultat. Dacă îl elimina în faza respectivă pe jucătorul echipei gazdă, nu mai dădeau ei gol", a spus după meci tehnicianul echipei din Bragadiru.

DACIA UNIREA 1 - DIPLOMATIC Focşani 0

Vioreanu 88

Mirică - Gh. Rădulescu, I. Ivan, A. Stanciu, Bratosin - Fătăligă (63 Ciocea), Brăguţă, D. Moisescu, Vioreanu - Atănăsoaie (79 M. Stoian), Băndărică (29 Nicoliţă). **Antrenor** I. Constantinescu
Calificativul echipei: ★★
Vedeta: Vioreanu

I. Dogaru - Pasăre, D. Dogaru, Păun, I. Călin, D. Dociu - Ciuteanu, M. Georges (69 Banu), Ungureanu, L. Tarcea (59 Săraru) - Hanga (75 Chebac). **Antrenor** Şt. Ţîră
Calificativul echipei: ★★
Vedeta: D. Dogaru

Arbitru M. Ezaru (Craiova) ★★★. **Asistenţi** Cr. Stărică (Iaşi)★★★, M. Loghin (Paşcani) ★★★
Spectatori: 1.500 **Reporter:** Silviu Stanciu

1-0, min. 88: Vioreanu, angajat perfect de D. Moisescu, a pătruns în careul de 16 m şi l-a executat cu un şut plasat pe portarul focşănean

◤ În minutul 13, Atănăsoaie a fost faultat de I. Călin, arbitrul Ezaru a arătat punctul cu var, Băndărică a executat slab lovitura de 11 m, permiţîndu-i portarului I. Dogaru să respingă

TRACTORUL Braşov 2 - FORESTA Suceava 0

Cojocaru 18, Cojan 38

Ene - Cojocaru, D. Bica, L. Sima, Boiciuc - Pădurariu, M. Mocanu , Mărgăritescu, Tamaş (87 L. Lică) - Cristean (82 Mircea Gheorghe), Cojan (70 Manole). **Antrenor** P. Enache
Calificativul echipei: ★★★
Vedeta: Cojocaru

Ciubotaru - Minescu, Goian, M. Bălan, O. Ciobanu, S. Savu - Şchiopu, Gherine (76 Bernand), Brujan, Fannis (67 Marta), Păcurar (46 Andrieş). **Antrenor** S. Stănescu
Calificativul echipei: ★★
Vedeta: Brujan

Arbitru: M. Lică ★★★ **Asistenţi** M. Toader (ambii Constanţa)★★★, C. Savu (Galaţi)★★★
Spectatori: 700 **Reporter:** Ştefania Banaru

1-0 , min. 18: Cojocaru a reluat balonul cu capul în colţul din dreapta porţii apărate de Ciubotaru după o centrare a lui Pădurariu
2-0, min. 38: Goian a pierdut balonul, acesta a fost interceptat de Cojan, care a şutat de 12 m la colţul lung al porţii adverse

ARO Cîmpulung 2 - METALUL Plopeni 1

Tălpeanu 38, R. Vintilă 42

Ov. Ceclan - Gorgonaru, Ceapraz, Tălpeanu, L. Dumitrescu (46 Durdun) - G. Crăciun, M. Pereny (35 R. Vintilă), S. Din, Cr. Constantin - Butaru, C. Stan (60 M. Pleş). **Antrenor** I. Augustin
Calificativul echipei: ★★★
Vedeta: Tălpeanu

Antal 20

I. Niţă - Cr. Oprea, Bălaşa, I. Ionescu - Nedeleţ (30 C. Băsăscu), R. Ciobanu, Albinaru, S. Didă, Beraru (60 Barna) - Antal (68 C. Marinescu), S. Popescu. **Antrenor** C. Stancu
Calificativul echipei: ★
Vedeta: -

Arbitru Cr. Balaj★★★. **Asistenţi** Tr. Marchiş (ambii Baia Mare) ★★★, I. Onicaş (Zalău)★★★
Spectatori: 900 **Reporter:** Emilian Florescu

0-1, min. 20: Antal şut din prima de la limita suprafeţei de pedeapsă
1-1, min. 38: Tălpeanu a înscris cu un şut de la 25 m direct în vinclul porţii lui Niţă
2-1, min. 42: fază prelungită de atac a gazdelor, Cr. Constantin i-a pasat lui R. Vintilă, iar acesta a înscris din interiorul careului de 16 m

◤ În şedinţa de vineri seara a Consiliului de Administraţie al lui ARO s-a stabilit că jucătorii nu vor avea prime pînă cînd echipa nu ajunge la zero la "adevăr"

FC Oneşti 0 - INTER GAZ Bucureşti 1

Cr. Niţă 76

Ursachi - I. Dragomirescu, M. Lazăr, Hanga (46 V. Ardeleanu), Bolfă, V. Avădanei - Vetrea (75 Agache), Zlati, G. Gorga - M. Sitaru, Fl. Croitoru (51 Pleşa). **Antrenor** T. Şteţ
Calificativul echipei: ❐
Vedeta: -

C. Tudor - C. Petre, Damaschin, Ciocîrlan, Vlădescu, G. Ghiţă - Cr. Niţă (86 V. Ivan), G. Mărgărit (43 V. Neagu), Ad. Petre - Coporan (81 Fl. Stan), Ad. Stoean. **Antrenor** C. Nica
Calificativul echipei: ★★★
Vedeta: Ad. Stoean

Arbitru M. Lazăr (Mediaş)★★★. **Asistenţi** I. Podar★★★, L. Szanto (ambii Tg. Mureş)★★★
Spectatori: 600 **Reporter:** Marius Mihalcea

0-1, min. 76: Cr. Niţă a înscris din unghi printre Ursachi şi bara din stînga sa

OLIMPIA SATU MARE - UT ARAD
2-3

Au pierdut pe mîna lor

Radu Bichiş

Pentru a-i face pe fotbaliştii săi să cîştige meciul cu UTA, patronul Olimpiei, Mircea Govor, a venit la stadion cu diplomatul plin de bani. Pasivul de -5 de la "adevăr" i-a provocat frisoane, obligîndu-l să umble la contul bancar. "Nici nu mă gîndesc să nu-i batem pe arădeni. Le dau 3 milioane de căciulă, dacă mă fac un om fericit astăzi", a spus Govor înainte de meci, mustind de optimism.

La modul cum au evoluat sîmbătă jucătorii săi, Govor a bătut drumul degeaba la bancă, putînd să-şi lase economiile în cont pînă la adînci bătrîneţi. După un început amorţit, Tempfli şi Bălău s-au încurcat în minge, iar cu un şut sec la colţul scurt, atacantul Kent i-a trimis primele bezele antrenorului Ionuţ Popa. Miculescu l-a întins serios în două rînduri pe portarul gazdelor, în timp ce Govor îşi dădea palme peste cap de necaz, strigînd cît îl ţineau puterile la jucătorii săi, care întorceau privirea spre ultimul rînd al tribunei oficiale. "Bă, voi sînteţi orbi, nu vedeţi că Ciuclan nu joacă nimic!", i-a transmis finanţatorul Olimpiei staff-ului tehnic, profitînd de avantajele telefoniei mobile şi exasperat de gafele în lanţ ale fundaşului dreapta. Somnolenţa lui Tempfli, depăşit în careu de Buhuş, faultat apoi de apărătorul sătmărean, i-a adus o grimasă puternică pe faţa lui Govor, risipită doar de inspiraţia lui Morar, care a ghicit intenţia lui Miculescu la executarea penalty-ului.

În debutul reprizei secunde, Tempfli şi-a mai spălat din păcate, dar totul a fost în zadar. Blăjan l-a executat pe propriul portar, iar Botiş a înscris ca la antrenament prin rarefiata defensivă sătmăreană. "N-am reuşit un joc prea bun, dar ne-am făcut singuri probleme ratînd un penalty. N-am avut prosperitate în atac, dar chiar dacă am primit două goluri, apărarea şi-a făcut datoria", a spus Ionuţ Popa, la finalul meciului.

GOVOR L-A CERTAT PE SEREA

Fostul fotbalist al Băcăului Ionică Serea a arbitrat fără cusur partida de la Satu Mare, determinîndu-l pe observatorul meciului, mureşeanul Dorin Naste, să-i acorde o notă de 9,5. Deşi l-a lăudat pe "central" tot timpul meciului, patronul Mircea Govor a răbufnit la final, în opinia lui, Serea fluierînd mai repede sfîrşitul partidei. El a intrat în cabină, muştruluindu-l serios pe arbitrul din Focşani. "Bă, te-ai temut că o să egalăm, de aia ai suflat mai repede", a strigat Govor. După ce s-a calmat, sponsorul Olimpiei şi-a cerut scuze.

PACT ÎMPOTRIVA BĂIMĂRENILOR

UTA a fost susţinută la Satu Mare de 70 de suporteri, veniţi cu autobuzul în dimineaţa meciului. Cînd au intrat în stadion, galeria "Red Fighters" a scandat lozinci împotriva lui FC Baia Mare, contracandidata la promovare a arădenilor fiind susţinută de cei 20 de fani sătmăreni. "Nici eu nu-i iubesc pe băimăreni şi voi face totul să-i bat chiar la ei acasă, în ultima etapă", a spus Mircea Govor, patronul Olimpiei.
(Iosif Ţiproc - Satu Mare)

Fără să strălucească, UTA a cîştigat trei puncte, profitînd de greşelile copilăreşti din defensivă ale jucătorilor sătmăreni

OLIMPIA Satu Mare 2 - UT Arad 3

Templfi 47, Oană 80

Morar - Ciuclean (62 Răileanu), Tempfli, Bălău, Batin - Blăjan, M. Rus, Mihovici (46 Oană), Paşca (62 Cozma) - Roszel, Condor. **Antrenor** G. Both
Calificativul echipei: ★
Vedeta: M. Rus

Kent 13, Blăjan 54-autogol, Botiş 56

Huţan - Panin, Zaha, Botiş, Panaitescu - Buhuş, Todea, M. Luca (77 Precious), Fritea (72 Al. Rus) - Kent (89 Al. Drăgan), Miculescu. **Antrenor** I. Popa
Calificativul echipei: ★★
Vedeta: Todea

Arbitru I. Serea (Focşani)★★★. **Asistenţi** N. Marodin★★★, D. Năsturescu (ambii Bucureşti)★★★
Spectatori: 2.000

0-1, min. 13: Kent a profitat de o neînţelegere între Bălău şi Tempfli şi a înscris
1-1, min. 47: Tempfli a înscris după un corner executat de M. Rus
1-2, min. 54: Fritea a centrat în careu şi Blăjan a deviat balonul în propria poartă
1-3, min. 56: Botiş a şutat puternic după o lovitură liberă executată de Panin
2-3, min. 80: Oană a marcat cu capul în colţul lung după o centrare de la M. Rus

***GHINION.* Atacantul lui UTA, Vali Miculescu (tricou negru, în săritură), a tras slab penalty-ul acordat în prima repriză, irosind şi alte trei-patru ocazii de gol**

DIVIZIA C / ETAPA A 11-A

Arbitrul Borşan nu a văzut henţul

Golul victoriei gazdelor în meciul Cuprirom Abrud - Metalurgistul Cugir (3-2), din C6, a fost reusit de Gorgan, care a preluat mingea cu mîna înainte să suteze la poartă, centralul clujean nesancţionînd infracţiunea

SERIA C1

CIMENTUL Bicaz - "POLI" UNIREA Iaşi 0-2 (0-2)
Cristea 23, Costel Ilie 40

FORESTA II Fălticeni - CFR Paşcani 0-0

AEROSTAR Bacău - TELECOM Iaşi 3-1 (2-0)
Pintilie 5, Bot 30, Doboş 80 / Marian 70

FC Botoşani - BUCOVINA Rădăuţi 1-0 (0-0)
Bejan 65

SPORTUL MUNICIPAL Vaslui - CEAHLĂUL II Tg. Neamţ ..3-1 (1-1)
Gnandt 24, Anghel 50, C. Popa 84 / Scutariu 14

RATC Iaşi - PRO MOBILA Crucea 3-0 (1-0)
Luiuz 34, Vîrlan 77, Ilade 89

GLORIA Zemeş - RAFINĂRIA Dărmăneşti 2-1 (1-0)
Cruceanu 15, 70-ambele pen. / Nichifor 75

UNIREA Negreşti - RULMENTUL Bîrlad 1-0 (0-0)
Rotundu 85

Corespondenţi: Dan Udrea, Laurenţiu Guraliuc, Ovidiu Minea, Florentin Florescu, Daniel Grosu

CLASAMENT

1. Sportul Municipal Vaslui	11	8	3	0	23-5	27	(+9)
2. "Poli" Unirea Iaşi	11	8	1	2	25-6	25	(+10)
3. FC Botoşani	11	6	3	2	18-7	21	(+3)
4. Pro Mobila Crucea	11	6	1	4	16-14	19	(+4)
5. Rulmentul Bîrlad	11	5	3	3	13-12	18	(0)
6. Rafinăria Dărmăneşti	11	4	4	3	12-9	16	(+1)
7. Unirea Negreşti	11	4	4	3	7-13	16	(-2)
8. Telecom Iaşi	11	4	2	5	10-14	14	(-1)
9. Cimentul Bicaz	11	3	4	4	12-13	13	(-5)
10. Ceahlăul II Tg. Neamţ	11	4	1	6	15-18	13	(-2)
11. Foresta II Fălticeni	11	2	7	2	12-15	13	(-2)
12. Aerostar Bacău	11	4	0	7	13-19	12	(-6)
13. CFR Paşcani	11	2	5	4	7-12	11	(-4)
14. RATC Iaşi	11	2	4	5	13-16	10	(-8)
15. Bucovina Rădăuţi	11	2	3	6	11-14	9	(-6)
16. Gloria Zemeş	11	1	1	9	12-32	4	(-14)

Etapa a 12-a, sîmbătă, 3 noiembrie, ora 11:00

CFR Paşcani - "Poli" Unirea Iaşi; Telecom Iaşi - Foresta II Fălticeni; Bucovina Rădăuţi - Aerostar Bacău; Ceahlăul II Tg. Neamţ - FC Botoşani; Pro Mobila Crucea - Sportul Municipal Vaslui; Rafinăria Dărmăneşti - RATC Iaşi; Rulmentul Bîrlad - Gloria Zemeş; Unirea Negreşti - Cimentul Bicaz

SERIA C2

CHINDIA Tîrgovişte - OLIMPIA Rm. Sărat 1-0 (0-0)
Toboşaru 72

ALPAN "U" Tîrgovişte - DUNĂREA Galaţi 1-2 (0-1)
Cernat 70-pen. / Amarandei 25, Humelnicu 74

PETROLISTUL Boldeşti - CONIRED Pucioasa 1-0 (1-0)
Zahiu 28

CONPET Ploieşti - CHIMIA Brazi 1-0 (0-0)
Lungu 62

JUVENTUS Focşani - GLORIA Buzău 0-2 (0-1)
Spirea 38, Bunica 90

AS Voluntari - FLACĂRA Moreni 2-2 (0-0)
Băjenaru 65, Mustaţă 75 / Pogonschi 55, Mihăilescu 57

TRICOLORUL Breaza - PETROLUL Tîrgovişte 2-1 (2-1)
Grama 36-pen., L. Marin 44 / Bădoiu 23

PETROLUL Berca a stat

SCORILLO Grădiştea s-a retras înainte de începerea campionatului

Corespondenţi: Marius Negulescu, Ana Ţuţuianu, Atanasie Vlăsceanu, Cristi Irimia, Dan Lăcustă

CLASAMENT

1. Gloria Buzău	10	8	2	0	20-6	26	(+11)
2. Petrolistul Boldeşti	10	7	2	1	15-7	23	(+8)
3. Dunărea Galaţi	11	6	3	2	21-12	21	(+6)
4. Conpet Ploieşti	10	6	3	1	18-10	21	(+6)
5. Alpan "U" Tîrgovişte	10	6	1	3	16-9	19	(+4)
6. Flacăra Moreni	10	4	5	1	12-11	17	(+2)
7. Petrolul Berca	10	4	2	4	23-19	14	(-1)
8. Tricolorul Breaza	11	4	1	6	16-18	13	(-5)
9. Chimia Brazi	10	4	0	6	11-14	12	(-3)
10. Olimpia Rm. Sărat	11	3	3	5	8-11	12	(-3)
11. Conired Pucioasa	10	3	2	5	11-15	11	(-4)
12. AS Voluntari	11	2	3	6	12-18	9	(-9)
13. Petrolul Tîrgovişte	10	2	2	6	8-16	8	(-7)
14. Chindia Tîrgovişte	10	2	1	7	7-14	7	(-8)
15. Juventus Focşani	10	1	0	9	7-25	3	(-12)

Etapa a 12-a, sîmbătă, 3 noiembrie, ora 11:00

Olimpia Rm. Sărat - Petrolul Berca; Dunărea Galaţi - Chindia Tîrgovişte; Conired Pucioasa - Alpan "U" Tîrgovişte; Chimia Brazi - Petrolistul Boldeşti; Gloria Buzău - Conpet Ploieşti; Flacăra Moreni - Juventus Focşani; Petrolul Tîrgovişte - AS Voluntari; **Tricolorul Breaza stă**

SERIA C3

DINAMO AGRICULTORUL Gîrbovi - AVERSA Bucureşti ..3-1 (1-0)
Alexandru 43, Dumitru 50, 75 / Pănaru 60

UNIREA Mănăstirea - CALLATIS Mangalia 1-1 (0-0)
Apostol 70 / Pănescu 64

PETROLUL Brăila - ELECTRICA Constanţa 2-1 (1-1)
Burincea 44, Zainea 86 / Dumitrof 30

DUNĂREA Zimnicea - UNIREA Urziceni 1-0 (0-0)
Rohat 48-pen.

AS Neptun - AMBIANŢA Slobozia 2-4 (1-1)
Hapiuc 20-pen., Voicu 58 / Ţinţăreanu 42, Postole 55, Agapie 65, Dumitru 89

PORTUL Constanţa - VOINŢA Bucureşti 0-1 (0-0)
Băran 70

ŞN Tulcea - OIL TERMINAL Constanţa 1-1 (1-0)
Dincă 20 / Pănait 70

MUNICIPAL Medgidia - DUNĂREA Călăraşi 2-0 (0-0)
Covrig 65, Ferenţi 80

AVERSA Bucureşti a fost înscrisă înaintea etapei a 7-a în locul lui FRANCESCA Popeşti-Leordeni, care s-a retras după etapa a 3-a

Corespondenţi: Gheorghe Vasile, Andrei Gheorghe, Laurean Moţăţăianu, Silviu Stanciu, Florin Dumitru, Marian Bocai, Florin Mihalache, Irinel Călin

CLASAMENT

1. Municipal Medgidia	11	8	1	2	23-9	25	(+7)
2. Dunărea Călăraşi	11	8	1	2	26-14	25	(+7)
3. Dinamo Agricultorul Gîrbovi	11	7	2	2	21-11	23	(+5)
4. Callatis Mangalia	11	5	3	3	20-11	18	(+3)
5. Dunărea Zimnicea	11	5	3	3	13-8	18	(0)
6. Petrolul Brăila	11	5	3	3	17-14	18	(0)
7. Voinţa Bucureşti	11	5	2	4	12-14	17	(+2)
8. Unirea Urziceni	11	5	1	5	10-15	16	(+1)
9. Electrica Constanţa	11	4	2	5	11-13	14	(-1)
10. ŞN Tulcea	11	4	2	5	7-11	14	(-4)
11. Aversa	10	4	1	5	15-18	13	(+1)
12. AS Neptun	11	3	2	6	9-14	11	(-7)
13. Unirea Mănăstirea	11	3	2	6	22-33	11	(-4)
14. Ambianţa Slobozia	11	3	1	7	16-22	10	(-5)
15. Oil Terminal Constanţa	11	2	3	6	13-13	9	(-6)
16. Portul Constanţa	10	1	1	8	4-19	4	(-14)

Etapa a 12-a, sîmbătă, 3 noiembrie, ora 11:00

Electrica Constanţa - Unirea Mănăstirea; Unirea Urziceni - Petrolul Brăila; Ambianţa Slobozia - Dunărea Zimnicea; Voinţa Bucureşti - AS Neptun; Oil Terminal Constanţa - Portul Constanţa; Dunărea Călăraşi - ŞN Tulcea; Municipal Medgidia - Dinamo Agric. Gîrbovi; Callatis Mangalia - Aversa Bucureşti

SERIA C4

JUVENTUS Bucureşti - RULMENTUL Alexandria 1-0 (1-0)
Voiculescu 42

VENUS RGAB - ELECTRO Craiova 1-0 (0-0)
Fl. Nae 55

PETROLUL Videle - PETROLUL Drăgăşani 2-0 (0-0)
Chiru 52, Tăbărana 87

DUNĂREA Calafat - DACIA Mioveni 1-1 (0-0)
Ghiţă 85 / Vladu 61

DUNĂREA Giurgiu - UNIREA TRICOLOR Bolintin Vale ..4-2 (4-1)
Oprea 32, 39, Nae 34, Gudănescu 43 / Vînătoru 44, Dumitru 64

MUNICIPAL Roşiori - AS Curtea de Argeş 2-0 (1-0)
M. Tudor 2, Răducan 72 - pen.

PAN GROUP ARMATA Craiova - PAULO Bucureşti 6-0 (1-0)
Surcel 45, Velicu 48, Stănculescu 70, Chivu 72, 87, Pantelimon 73

FORESTIERUL Stîlpeni - FAUR Bucureşti 1-0 (1-0)
Radu 32

Corespondenţi: Gheorghe Vasile, Iulian Stănescu, Cătălin Ionescu, Cristi Stăncescu, Costel Spînu, Florin Dumitru, Silviu Ghiţă, Cristi Marinescu

CLASAMENT

1. Juventus Bucureşti	11	8	2	1	15-5	26	(+8)
2. Rulmentul Alexandria	11	7	2	2	19-9	23	(+8)
3. Pan Group Armata Craiova	11	6	2	3	27-14	20	(+2)
4. Dacia Mioveni	11	6	2	3	19-9	20	(+5)
5. Petrolul Drăgăşani	11	5	3	3	22-16	18	(+3)
6. Dunărea Calafat	11	4	4	3	20-14	16	(-2)
7. Naţional Dunărea Giurgiu	11	4	3	4	22-16	15	(-3)
8. Forestierul Stîlpeni	11	4	3	4	12-15	15	(-3)
9. AS Curtea de Argeş	11	4	2	5	15-22	14	(-1)
10. Petrolul Videle	11	4	1	6	14-14	13	(-5)
11. Electro Craiova	11	4	1	6	13-17	13	(-2)
12. Faur Bucureşti	11	4	0	7	8-13	12	(-6)
13. Unirea Tricolor Bolintin Vale	11	3	3	5	13-19	12	(-3)
14. Venus RGAB	11	4	0	7	8-15	12	(-3)
15. Municipal Roşiori	11	3	1	7	9-22	10	(-8)
16. Paulo Bucureşti	11	3	1	7	13-29	10	(-5)

Etapa a 12-a, sîmbătă, 3 noiembrie, ora 11:00

Electro Craiova - Rulmentul Alexandria; Petrolul Drăgăşani - Venus RGAB; Dacia Mioveni - Petrolul Videle; Unirea Tricolor Bolintin Vale - Dunărea Calafat; AS Curtea de Argeş - Naţional Dunărea Giurgiu; Paulo Bucureşti - Municipal Roşiori; Faur Bucureşti - Pan Group Armata Craiova; Forestierul Stîlpeni - Juventus Bucureşti

SERIA C5

PETROLUL Stoina - SEVERNAV Drobeta Tr. Severin 3-1 (2-0)
Răducan 25, Diaconu 38, Braloşteanu 85 / Răchitan 89

MINERUL Moldova Nouă - MINERUL Uricani 3-1 (2-0)
Ţiglă 5, T. Dumitru 42, G. Mihai 82 / Grecu 70

GILORTUL Tg. Cărbuneşti - PETROLUL Ţicleni 4-1 (3-0)
C. Luţă 5, 10, Belu 32, Lepădat 88-pen. / Manole 60

VIITORUL Rm. Vîlcea - ELECTRICA Timişoara 1-0 (1-0)
Ciobanu 4-pen.

AS POLITEHNICA Timişoara - OLTCHIM Rm. Vîlcea 1-0 (1-0)
Hardău 36

MINERUL Mătăsari - MINERUL Motru 2-0 (1-0)
V. Ionel 42, Manea 80

PARÎNGUL Novaci - DIERNA Orşova 2-0 (2-0)
Balaci 19, S. Ciurea 28

FC Drobeta Tr. Severin - METALUL Oţelul Roşu 2-0 (2-0)
Erceanu 10-pen., Trifu 40

Corespondenţi: Cristi Dima, Romulus Predescu, Dan Popescu, Ovidiu Pădureţ, Dumitru Mogoşanu, Dan Bereanu, Monalisa Popescu

CLASAMENT

1. Gilortul Tg. Cărbuneşti	11	8	0	3	22-12	24	(+6)
2. Oltchim Rm. Vîlcea	11	7	1	3	16-7	22	(+7)
3. Minerul Mătăsari	11	7	0	4	17-9	21	(+3)
4. Minerul Motru	11	6	2	3	26-14	20	(+5)
5. Parîngul Novaci	11	6	2	3	16-11	20	(+2)
6. FC Drobeta Tr. Severin	11	6	1	4	19-17	19	(+1)
7. Petrolul Stoina	11	5	3	3	21-13	18	(0)
8. Severnav Dr. Tr. Severin	11	4	3	4	20-19	15	(0)
9. Minerul Moldova Nouă	11	4	3	4	15-15	15	(0)
10. Electrica Timişoara	11	4	2	5	16-13	14	(-1)
11. AS Politehnica Timişoara	11	3	5	3	13-11	14	(-4)
12. Viitorul Rm. Vîlcea	11	4	2	5	7-10	14	(-4)
13. Metalul Oţelul Roşu	11	3	2	6	8-22	11	(-7)
14. Dierna Orşova	11	1	5	5	9-20	8	(-7)
15. Petrolul Ţicleni	11	2	1	8	5-23	7	(-8)
16. Minerul Uricani	11	1	2	8	15-29	5	(-10)

Etapa a 12-a, sîmbătă, 3 noiembrie, ora 11:00

Minerul Uricani - Severnav Drobeta Turnu Severin; Petrolul Ţicleni - Minerul Moldova Nouă; AS Electrica Timişoara - Gilortul Tg. Cărbuneşti; Oltchim Rm. Vîlcea - Viitorul Rm. Vîlcea; Minerul Motru - AS Politehnica Timişoara; Dierna Orşova - Minerul Mătăsari; Metalul Oţelul Roşu - Parîngul Novaci; FC Dr. Tr. Severin - Petrolul Stoina

SERIA C6

ASTRA TRINITY Arad - AURUL Brad 2-0 (1-0)
Lung 33, Aslău 70

CORVINUL Hunedoara - WEST PETROM Arad 4-1 (0-0)
Mitrică 56, Bordean 64, Băban 71, Pepenar 90 / Grozavu 47

CUPRIROM Abrud - METALURGISTUL Cugir 3-2 (1-0)
C. Popa 36, Gorgan 49, 80 / Iovănescu 54, Petcu 63

MINERUL Lupeni - SODA Ocna Mureş 2-1 (0-0)
Neiconi 58, Stancu 74 / Miclea 77

MARMOSIM Simeria - MINERUL Certej 0-0

DACIA Orăştie - MUREŞUL Deva 1-0 (0-0)
Stîngu 50

RAPID Teiuş - TELECOM Arad 2-3 (1-3)
I. Domşa 15, T. Domşa 80 - pen. / A. Militaru 9, Petruţ 20, Ardelean 31

INTER Petrila - TRICOTAJE Ineu 2-1 (1-0)
Iordache 25, 50 / Săpăligă 71

Corespondenţi: Bogdan Teodorescu, Vali Viski, Ion Bădin, Dan Henegar, Dorel Neamţu, Cătălin Hosu

CLASAMENT

1. Corvinul	11	8	3	0	30-6	27	(+12)
2. Minerul Certej	11	8	2	1	24-11	26	(+11)
3. Minerul Lupeni	11	7	1	3	15-7	22	(+4)
4. Soda Ocna Mureş	11	6	2	3	32-15	20	(+5)
5. Astra Trinity Arad	11	5	4	2	23-12	19	(+1)
6. Marmosim Simeria	11	5	2	4	11-19	17	(-1)
7. Mureşul Deva	11	5	1	5	22-16	16	(+1)
8. Telecom Arad	11	5	0	6	16-22	15	(0)
9. Tricotaje Ineu	11	4	2	5	15-17	14	(-4)
10. Inter Petrila	11	3	3	5	10-14	12	(-6)
11. Dacia Orăştie	11	3	2	6	11-17	11	(-7)
12. Metalurgistul Cugir	11	3	2	6	15-22	11	(-4)
13. Rapid Teiuş	11	3	2	6	12-30	11	(-7)
14. Cuprirom Abrud	11	3	1	7	8-15	10	(-8)
15. West Petrom Arad	11	2	3	6	13-28	9	(-6)
16. Aurul Brad	11	2	2	7	6-12	8	(-7)

Etapa a 12-a, sîmbătă, 3 noiembrie, ora 11:00

West Petrom Arad - Aurul Brad; Metalurgistul Cugir - Corvinul Hunedoara; Soda Ocna Mureş - Cuprirom Abrud; Minerul Certej - Minerul Lupeni; Mureşul Deva - Marmosim Simeria; Telecom Arad - Dacia Orăştie;Tricotaje Ineu - Rapid Teiuş; Inter Petrila - Astra Trinity Arad

SERIA C7

FC Sf. Gheorghe - ROMRADIATOARE Braşov 2-0 (1-0)
Bende 31, Orban 63

AMSO Sibiu - BUDVAR Od. Secuiesc 1-0 (0-0)
Giurcă 75

VIROMET Victoria - PRECIZIA Săcele 3-0 (0-0)
Suciu 58, Cocan 81, Chirilă 90

NITRAMONIA Făgăraş - MINERUL Berbeşti 3-0 (3-0)
Chiric 11, Corfar 18, Balaş 42-pen.

METROM Braşov - UNIREA Ungheni 1-0 (0-0)
Ghiţă 84

BUCEGI Predeal - CHIMICA Tîrnăveni 0-0

ENERGIA Feldioara - GAZ METAN Tg. Mureş 1-0 (0-0)
Dudău 75

VIITORUL Gheorgheni a stat.

MINERUL Berbeşti a fost înscrisă înaintea etapei a 3-a în locul lui APEMIN Borsec, care s-a retras după prima etapă

Corespondenţi: Ştefan Petcu, Vali Comici, Laurenţiu Blaga, Zsolt Rokaly, Cosmin Prişcă

CLASAMENT

1. Chimica Tîrnăveni	11	7	2	2	21-8	23	(+8)
2. Metrom Braşov	10	6	1	3	19-8	19	(+1)
3. Viromet Victoria	10	5	4	1	13-8	19	(+1)
4. Precizia Săcele*	10	8	1	1	22-7	18	(+10)
5. FC Sf. Gheorghe	10	4	4	2	18-11	16	(-2)
6. Nitramonia Făgăraş	10	5	1	4	14-10	16	(+1)
7. Energia Feldioara	11	4	3	4	12-10	15	(-3)
8. Budvar Odorheiu Secuiesc	10	4	1	5	13-12	13	(+1)
9. Bucegi Predeal	10	3	3	4	7-10	12	(-3)
10. Romradiatoare Braşov	10	3	2	5	7-10	11	(-4)
11. Gaz Metan Tg. Mureş	11	2	4	5	7-16	10	(-8)
12. Viitorul Gheorgheni	10	3	1	6	8-19	10	(-5)
13. AMSO Sibiu	10	2	3	5	8-18	9	(-3)
14. Unirea Ungheni	11	3	0	8	8-20	9	(-6)
15. Minerul Berbeşti	10	2	2	6	10-20	8	(-4)

*Echipă penalizată cu 7 puncte

Etapa a 12-a, sîmbătă, 3 noiembrie, ora 11:00

Budvar Od. Secuiesc - Romradiatoare Braşov; Precizia Săcele - AMSO Sibiu; Viitorul Gheorgheni - Nitramonia Făgăraş; Chimica Tîrnăveni - Metrom Braşov; Gaz Metan Tg. Mureş - Bucegi Predeal; Energia Feldioara - FC Sf. Gheorghe; Minerul Berbeşti - Viromet Victoria; **Unirea Ungheni stă**

SERIA C8

MINERUL Sărmăşag - ŞOIMII Satu Mare 2-1 (1-0)
Colibanschi 28, 64 / Ciontoş 52

UNIREA Dej - OLIMPIA Gherla 0-1 (0-0)
Bartoş 59

SOMEŞUL Satu Mare - ARIEŞUL Turda 0-1 (0-1)
G. Pop 34

CFR Cluj - MARMAŢIA Sighet 2-0 (0-0)
Pop 68, Petrescu 89

SOMEŞ GAZ Beclean - LIBER HUMANA Şomcuta Mare ..1-2 (0-1)
Ştefănuţ 88 / Pataki 40, 65

CRIŞUL Aleşd - OAŞUL Negreşti Oaş 3-0 (1-0)
Antal 40, 89, Pavel 90

ARMĂTURA Zalău şi LĂPUŞUL Tîrgu Lăpuş au stat

MINERUL Iara s-a retras înainte de începerea campionatului

VIITORUL Oradea s-a retras după etapa a 5-a

Corespondenţi: Cristian Poenaru, Alexandra Hedeş, Teodor Biriş, Nicolae Danciu, Iosif Ţiproc, Alin Boţioc

CLASAMENT

1. Minerul Sărmăşag	10	7	2	1	24-10	23	(+8)
2. Şoimii Satu Mare	10	7	2	1	22-8	23	(+8)
3. Arieşul Turda	9	6	3	0	18-6	21	(+6)
4. CFR Cluj	9	6	2	1	19-7	20	(+2)
5. Olimpia Gherla	10	5	3	2	16-8	18	(+6)
6. Unirea Dej	10	5	1	4	16-9	16	(+4)
7. Liber Humana Şomcuta Mare	9	4	2	3	22-11	14	(+2)
8. Someş Gaz Beclean	10	3	1	6	13-18	10	(-5)
9. Crişul Aleşd	10	2	3	5	7-14	9	(-6)
10. Marmaţia Sighet	9	3	0	6	12-32	9	(-3)
11. Lăpuşul Tg. Lăpuş	9	2	2	5	15-18	8	(-4)
12. Someşul Satu Mare	10	2	2	6	9-21	8	(-10)
13. Armătura Zalău	9	1	3	5	5-11	6	(-6)
14. Oaşul Negreşti	10	1	0	9	10-35	3	(-15)

Etapa a 12-a, sîmbătă, 3 noiembrie, ora 11:00

Olimpia Gherla - Şoimii Satu Mare; Arieşul Turda - Unirea Dej; Marmaţia Sighet - Armătura Zalău; Liber Humana Şomcuta Mare - CFR Cluj; Lăpuşul Tg. Lăpuş - Someş Gaz Beclean; Crişul Aleşd - Minerul Sărmăşag; **Someşul Satu Mare şi Oaşul Negreşti Oaş stau**

EXTENSIV CRAIOVA - FC BAIA MARE
1-0

Cristescu a fost omul providenţial

Deşi are 31 de ani, pe care-i împlineşte chiar astăzi, mijlocaşul craiovean a făcut diferenţa la derbyul de sîmbătă, golul său aducînd Extensivul pe primul loc

MEDIAFAX FOTO / Cătălin Luţu

CINE N-ARE BĂTRÎNI... Silvian Cristescu (la minge, depăşindu-l pe Ciocan) a încîntat asistenţa, craiovenii recunoscînd că soarta partidei putea fi alta dacă acesta nu era pe teren

Adrian Florea

În urmă cu 15 luni era căpitanul Universităţii, echipă pe care o readucea în cupele europene după o pauză de 5 ani. La finalul acelui sezon, însă, a fost îndepărtat de la clubul la care jucase aproape toată cariera, pe motiv că e bătrîn şi că ar avea gura mare. Şi-a încercat apoi şansa în Germania, la Dynamo Berlin, însă falimentul fostei campioane a RDG l-a obligat să se întoarcă acasă. Ar fi vrut să revină la "Ştiinţa", dar a găsit din nou uşile ferecate. Pentru că n-a dorit să părăsească Bănia, singura variantă de transfer era Extensiv, unde Sorin Cîrţu a intuit că, pentru a da şi mai mult echilibru formaţiei sale, e nevoie de experienţa lui Cristi. Iar acesta nu şi-a dezamăgit antrenorul, deşi în vară făcuse mai mult naveta Craiova - Berlin, pentru a-şi lămuri situaţia contractuală, decît pregătire propriu-zisă.

Cît de mult înseamnă Cristescu în jocul "extensivilor" s-a văzut şi sîmbătă, în derbyul cu Baia Mare. Chiar dacă nu e la sută la sută din capacitatea fizică, Silvian compensează prin clarviziune şi inteligenţă, aproape toate fazele importante ale gazdelor plecînd de la el. Cum şi Mălăele, jucător din stirpea lui Balaci, a prins o zi formidabilă, cele trei puncte nu puteau pleca niciodată din Craiova, dominarea teritorială, tehnică şi tactică a oltenilor fiind totală, în ciuda scorului minim. La fel de adevărat e şi faptul că misiunea teamului lui Cîrţu a fost înlesnită de replica sub aşteptări a băimărenilor, care n-au demonstrat în nici un moment că merită locul ocupat în clasament. Singur Ţiplea s-a străduit să arate ceva, dar "şeptarul" lui Orac s-a stins şi el treptat, strivit de indolenţa coechipierilor.

Singurul nor pe cerul Băniei sîmbătă dimineaţă a fost vestea venită de la Satu Mare, unde Aradul a dat lovitura, nelăsînd Extensivul să se lăfăie singur în fotoliul de lider. De altfel, la final, chiar şi Cîrţu părea mai preocupat de celelalte rezultate din serie decît să savureze succesul abia obţinut. "Testul Baia Mare" a fost trecut cu brio, dar drumul pînă în prima divizie e încă lung şi presărat cu destule alte obstacole.

EXTENSIV Craiova **1**	FC Baia Mare **0**
S. Cristescu 66	
Stoianov - Ghîndeanu, Ciucă, L. Cotora, Laczko - D. Sima (13 Murgan), Şola, S. Cristescu, Mălăele - Muşat (75 D. Rădoi), Bucă (46 Neagoe). **Antrenor** S. Cîrţu	Pap-Deac - I. Bălan, Cînu, Ciocan, Vereş, Gh. Bar - Ţiplea, Ghenţi, Ciortea (84 D. Sabău) - Bilaşco, Negrean. **Antrenor** C. Orac
Calificativul echipei: ★★★	**Calificativul echipei:** ★
Vedeta: S. Cristescu	**Vedeta:** Ţiplea

Arbitru I. Biro (Mediaş)★★★. **Asistenţi** Al. Nicolae (Ploieşti)★★★, I. Bedreagă (Galaţi)★★
Spectatori: 5.000

1-0, min. 66: lovitură liberă de la 22 m; Mălăele a mişcat scurt pentru Cristescu, care a înscris cu un şut puternic

PUPĂTURI ÎNTRE PATRONI

Deşi echipa sa a pierdut la Craiova fără drept de apel, patronul băimărean Heinrich Schorsch era, la final, ciudat de calm. El nu şi-a acuzat nici jucătorii, n-a avut nimic de împărţit nici cu arbitrii, singura vină a eşecului avînd-o, în opinia "neamţului", Dumnezeu! "Uneori ne-a ajutat să cîştigăm, astăzi a fost de partea craiovenilor. Nu fac o tragedie din asta, încercăm în continuare să promovăm", a declarat Schorsch. Înainte de a părăsi stadionul din Parcul Romanescu, omul de afaceri ardelean s-a pupat prieteneşte atît cu omologii săi de la Extensiv, Nicu şi Eugen Mihăilescu, cît şi cu observatorul Mircea Neşu. "Eu sînt prieten cu toată lumea care nu mă deranjează!", a mai spus, misterios, Herr Heinrich. *(Cristi Stăncescu - Craiova)*

"BIRO A PROCEDAT CORECT!"

În minutul 17, gazdele au cerut penalty, invocînd faptul că băimăreanul Cînu ar fi atins balonul cu mîna în suprafaţa de pedeapsă. În sprijinul craiovenilor a venit şi asistentul Bedreagă, care a stat cu steagul sus circa 20 de secunde, semnalizîndu-i lui Biro presupusa infracţiune. După ce a întrerupt jocul, "centralul" i-a explicat lui Bedreagă că nu are dreptate şi a dictat reluarea partidei cu o minge de arbitru. "Biro a procedat corect! Un meci nu poate fi decis în urma unei faze care nu e foarte clară", a declarat la final observatorul Mircea Neşu. *(Cristi Stăncescu - Craiova)*

"Am prins o zi slabă şi am pierdut fără dubii. Nu sînt supărat pe jucătorii mei, pentru că nu s-a născut echipa care să cîştige mereu

Heinrich Schorsch, patron FC Baia Mare

Puteam să ne impunem şi mai clar, dar importantă era victoria, nu diferenţa de scor

Nicu Mihăilescu, patron Extensiv"

ANTRENORI

Sorin Cîrţu show

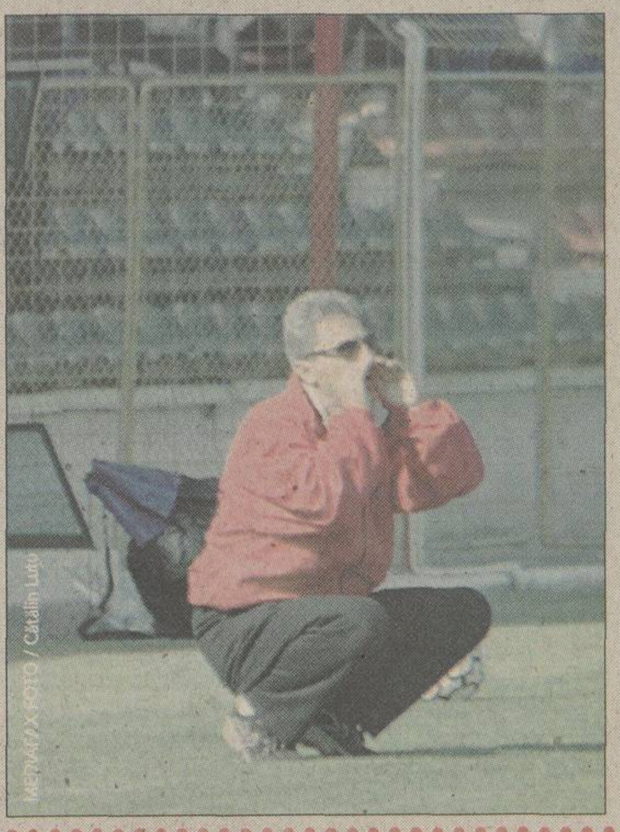
MEDIAFAX FOTO / Cătălin Luţu

Deşi încă n-a scăpat definitiv de hepatita care l-a ţinut 6 luni departe de gazon, antrenorul gazdelor a trăit partida de sîmbătă de parcă ar fi fost ultima din carieră

Cristi Stăncescu
(Craiova)

În primele minute ale meciului puteai pune pariu că Sorin Cîrţu (**foto**) nu e la stadion. Antrenorul Extensivului părea a fi Mircea Irimescu, singurul care se agita în faţa băncii de rezerve a gazdelor. După vreun sfert de oră, simţind că jocul alor săi nu merge aşa cum îşi dorea, Cîrţu a lăsat orice precauţie deoparte şi a redevenit temperamentalul cunoscut. În minutul 17, cînd Biro a ignorat semnalizarea lui Bedreagă, care indica penalty la un presupus henţ în careu al lui Cînu, "principalul" oltenilor a luat foc. A intrat circa 5 metri în teren, s-a răţoit la asistentul de pe partea lui, Alexandru Nicolae, a ţipat şi la "central", singurul care a izbutit să-l potolească fiind "vicele" Ştefan Zofei, după mai bine de un minut.

După pauză, spectacolul oferit de Cîrţu a fost total. Nemulţumit de cum decurgeau ostilităţile, acesta s-a agitat în permanenţă, de parcă de rezultatul acestui meci depindea soarta omenirii. Cînd cu pumnii ridicaţi ameninţător la adresa propriilor jucători, cînd cu gura pe arbitri, cînd în genunchi, implorînd Divinitatea, cînd suduind vîrtos, Cîrţu a atras privirile spectatorilor mai abitir decît jocul propriu zis. Hepatita de tip C, care l-a obligat în returul campionatului trecut să renunţe parţial la antrenorat, a fost dată complet uitării.

"POLI" TIMIŞOARA - ASA TG. MUREŞ
0-1

Dezastru "alb-violet"

Ioan Tasi - "Bănăţeanul"

"NU TRAGE!". Tinerii jucători ai lui Poli (tricou alb-violet) par speriaţi de rigorile Diviziei B

După victoria de la Timişoara, mureşenii speră din nou în salvarea de la retrogradare, în timp ce Poli dă impresia că nu mai poate fi oprită din drumul spre "C"

Eugen Cocea
(Timişoara)

Cu o zi înaintea meciului cu ASA, Claudio Zambon s-a întîlnit cu autorităţile locale, într-o nouă încercare de a le convinge să sprijine mai consistent gruparea "alb-violetă". Oficialităţile locale au fost de acord că Poli are nevoie de mult mai mulţi bani pentru a încheia onorabil campionatul, arătînd chiar o disponibilitate în sensul acesta. Ajutorul promis s-ar putea să vină însă prea tîrziu. Cum Claudio Zambon este hotărît să nu mai facă nici o investiţie, dorind să plece cît mai curînd de la Timişoara, soarta lui Poli atîrnă de un fir de păr.

Cu o echipă în care majoritatea fotbaliştilor au nume necunoscute chiar şi pentru fani, unii fiind aduşi din eşaloanele inferioare sau de la juniori, gazdele au dorit, dar n-au avut mijloacele să se impună nici în faţa unui adversar la fel de năpăstuit. Senzaţia puţinilor spectatori care au asistat sîmbătă la meci a fost că nu se aflau pe un stadion care a găzduit cîteva partide memorabile, ci în curtea unei şcoli. Mureşenii puteau deschide scorul încă din minutul 36, cînd Şomfălean, omul meciului, a fost agăţat în suprafaţa de pedeapsă de portarul Iacob, care însă a reuşit să apere penalty-ul executat de Enyedi. Timişorenii pot invoca neşansa la o singură fază, atunci cînd balonul şutat puternic de Almăşan, de la circa 30 de metri, a întîlnit transversala. Nu poţi avea pretenţii cînd şutezi slab din apropiere, cazul lui Kovacs, sau ratezi singur cu portarul, ca Stoican. Tot ce puteau spera timişorenii era o remiză, care le-a fost pînă la urmă inaccesibilă. Dezastru "alb-violet", explozie de bucurie în vestiarul mureşenilor, manifestată prin tradiţionalul "Şi-altă dată, şi-altă dată...".

ŞEDINŢĂ ÎN VESTIAR

După meci, Claudio Zambon, însoţit de consilierul local Simion Surdan, a discutat o oră cu jucătorii în vestiar, cărora li s-a reproşat lipsa de dăruire. Surdan a convenit cu primarul Ciuhandu ca în şedinţa de marţi a Consiliului Local să se supună la vot alocarea unui miliard pentru Poli, bani din care să fie plătită şi datoria către FC Argeş. "Cum echipa a pierdut astăzi, nu ştiu ce şanse sînt să se aloce aceşti bani", a spus consilierul local. El a mai afirmat că astăzi va avea loc o nouă întîlnire cu fraţii Cristescu şi că va lua legătura cu Schorsch, încercînd să-l convingă să investească la Timişoara. *(Dan Popescu)*

"Ne-am dorit mai mult victoria. Nu ne-am gîndit niciodată la retrogradare. Au rămas destule etape de disputat şi sîntem optimişti

Ioan Murar, preşedintele ASA"

"POLI" Timişoara **0**	ASA Tg. Mureş **1**
	Cl. Şomfălean 89
Iacob - Cosma (76 R. Colda), Isac, Goia, Ştreangă - I. Stoican, C. Almăşan, C. Giuchici, Franiov - Al. Kovacs (53 Noje), Spătaru (58 Szekely). **Antrenor** Ad. Crăciun	Farkas - Zsigmond, Zagon, Mihu, Bucur - Porav, Borz, Z. Nagy (82 Ignat), Enyedi (66 T. Gabor) - Cl. Şomfălean, Vlasiu. **Antrenor** T. Gabor
Calificativul echipei: ★	**Calificativul echipei:** ★★
Vedeta: -	**Vedeta:** Cl. Şomfălean

Arbitru A. Constantin (Rm. Vîlcea)★★★. **Asistenţi** Fl. Buţurcă (Satu Mare)★★★, D. Diaconu (Bacău)★★★
Spectatori: 200

0-1, min. 89: Cl. Şomfălean a înscris cu un şut de la 16 m, după o pasă de la Vlasiu

SERIA B2 - Etapa a 12-a

Clasament

1. Extensiv	12	8	3	1	20 - 9	27	(+9)
2. UTA	11	9	0	2	20 - 10	27	(+9)
3. FC Baia Mare	12	8	2	2	23 - 11	26	(+11)
4. FC Bihor	12	5	5	2	20 - 10	20	(+2)
5. Gaz Metan Mediaş*	12	8	2	2	25 - 9	19	(+5)
6. Ind. S. Cîmpia Turzii	12	5	3	4	20 - 15	18	(0)
7. Pandurii Tg. Jiu	12	4	5	3	9 - 10	17	(-1)
8. Internaţional Piteşti	12	4	4	4	19 - 16	16	(-2)
9. CSM Reşiţa	12	4	4	4	11 - 16	16	(+1)
10. Apulum Alba Iulia	11	3	6	2	21 - 15	15	(0)
11. "U" Cluj	12	2	5	5	17 - 15	11	(-7)
12. Minaur Zlatna	12	2	4	6	11 - 20	10	(-8)
13. Olimpia Satu Mare	12	3	1	8	17 - 27	10	(-8)
14. ASA Tg. Mureş	12	2	2	8	8 - 23	8	(-10)
15. "Poli" Timişoara	12	1	3	8	11 - 28	6	(-12)
16. Jiul Petroşani	12	1	3	8	10 - 28	6	(-15)

*Echipă penalizată cu 7 puncte
Partida Apulum Alba Iulia - UTA, din etapa a 8-a, se dispută pe 7 noiembrie

Etapa a 13-a, sîmbătă, 3 noiembrie, ora 11:00

FC Bihor - Apulum Alba Iulia; CSM Reşiţa - Extensiv Craiova; FC Baia Mare - "Poli" Timişoara; ASA Tg. Mureş - Ind. Sîrmei Cîmpia Turzii; Pandurii Tg. Jiu - Olimpia Satu Mare; UTA - Internaţional Piteşti; "U" Cluj - Gaz Metan Mediaş; Minaur Zlatna - Jiul Petroşani

APULUM Alba Iulia **1**	CSM Resita **1**
Jercălău 77-pen.	**D. Opriţa 60**
Opric - Iagăru (73 Dosan, 83 R. Oprea), Pelici, C. Ciobanu - Jercălău, Galeş, Fulga (24 Didu), Bordean, Vlăduleasa - Chirilov, Zota. **Antrenor** A. Şunda	Agachi - R. Miclea, Ibric, Căprariu, D. Miclea, Ciocoi - Piţurnea (46 Perşa), Doană, Dianu - D. Opriţa (90 Bădăluţă), Szijj (35 Nica). **Antrenor** D. Marcu
Calificativul echipei: ★★	**Calificativul echipei:** ★★
Vedeta: Jercălău	**Vedeta:** D. Opriţa

Arbitru B. Sorescu (Piteşti)❒. **Asistenţi** A. Oniţă★, B. Szoke (ambii Constanţa)★★
Spectatori: 1.000 — **Reporter:** Alin Toth

0-1, min. 60: Nica a centrat de pe partea dreaptă şi D. Opriţa a înscris cu capul din plonjon de la 7 m
1-1, min. 77: C. Ciobanu a fost împins în careu de Căprariu şi Jercălău a transformat penaltyul
- Arbitrul Bogdan Sorescu le-a anulat gazdelor un gol valabil în minutul 90, pe motiv că Agachi ar fi fost faultat de Ciobanu. Extrem de nervos, Aurel Şunda a declarat după meci: "E viciere de rezultat. Portarul Reşiţei mi-a spus că nu l-a atins pe Ciobanu, iar Bagiu (n.n observatorul meciului) a recunoscut că nici un arbitru din lume nu anula acel gol". De asemenea, antrenorul oaspeţilor, Dumitru Marcu, a admis că la faza respectivă a greşit Agachi, golul fiind regulamentar. Întrebat după meci cum comentează faza respectivă, Sorin Bagiu a refuzat să se pronunţe, dar a dat de înţeles că nu-i va da notă de trecere lui Sorescu.
- Preşedintele Reşiţei, Marius Popescu, l-a acuzat pe "central" că ar fi acordat prea uşor penalty pentru gazde, însă a admis că, în minutul 90, Sorescu a judecat greşit faza în care a marcat Ciobanu.

IND. SÎRMEI **4**	PANDURII Tg. Jiu **0**
Anca 23-pen., Dîmbean 46, Oncică 53, Kallai 85	
Ceclan - Foro, Gatea, Simon, Neguţ (65 Kallai) - Dîmbean, A. Rus (74 L. Rus), Timar, Kiss - Oncică (83 Cl. Bean), Anca. **Antrenor** Ad. Coca	Hîrsu - Cl. Stoica (50 Ad. Popescu), Amzucu, Ispas, R. Rădoi - Nicolaescu, Ad. Arcanu, M. Zaharia (68 Rotaru), C. Trofin - Ad. Popescu, I. Ştefan (68 R. Voinea). **Antrenor** Em. Săndoi
Calificativul echipei: ★★★	**Calificativul echipei:** ★
Vedeta: Dîmbean	**Vedeta:** R. Voinea

Arbitru M. Vădan★★★. **Asistenţi** Cr. Marinescu★★★, Ed. Ungureanu (toţi Bucureşti)★★★
Spectatori: 1.200 — **Reporter:** Dan Misar

1-0, min. 23: Anca a înscris din penalty, acordat în urma faultului lui Amzucu asupra lui Oncică
2-0, min. 46: după o combinaţie cu Anca, Dîmbean a şutat puternic la vinclu
3-0, min. 53: Neguţ a pasat pînă la Oncică, acesta a driblat doi adversari şi a înscris
4-0, min. 85: Kallai a scăpat singur spre poartă şi a marcat cu un lob de la 16 m
- La echipa gazdă a debutat ex-bistriţeanul A. Rus, ultima oară acesta jucînd în liga a doua israeliană la Maccabi Ramat Gan.
- În min. 63, "centralul" Vădan nu a permis intrarea în teren a lui Hidişan de la gazde deoarece jucătorul nu a fost trecut pe foaia de arbitraj.

JIUL Petroşani **2**	FC Bihor **2**
Filip Popescu 13, V. Badea 68	**Coţan 38, Gado 88**
Botezatu - Irina, Cireş, Buliga, Vesa - Hada (65 V. Badea), Trăistaru (49 A. Cristea), S. Frunză, Brehui - Filip Popescu (77 Lalciu), Păuna. **Antrenor** M. Tudorache	Rotaru - Mihuţ, M. Roşu, Fl. Lazăr, I. Rotariu, C. Munteanu - Dumitra, Z. Szabo (81 Kenesei), Coţan (76 Cl. Mutu) - Csehi, Borbely (47 Gado). **Antrenor** I. Naom
Calificativul echipei: ★★	**Calificativul echipei:** ★★
Vedeta: S. Frunză	**Vedeta:** Coţan

Arbitru M. Dorobanţu (Rm. Sărat)★★. **Asistenţi** D. Burloiu★★, M. Păiş (ambii Galaţi)★★
Spectatori: 1.500 — **Reporter:** Ionuţ Bălan

1-0, min. 13: Filip Popescu a înscris cu un şut de la 16 m
1-1, min. 38: Coţan a marcat cu un şut din colţul careului mare
2-1, min. 68: V. Badea a trimis în poarta goală după o centrare de la S. Frunză
2-2, min. 88: Gado a trimis cu capul în vinclu de la 6 m
- Bihorenii au acuzat vehement arbitrajul. Ei au reclamat ofsaid la ambele goluri ale gazdelor şi neacordarea a două penalty-uri. Conducerea echipei FC Bihor a anunţat că va depune un memoriu la FRF referitor la prestaţia brigăzii de arbitri.
- Centralul Marian Dorobanţu a lăsat jocul prea liber, partida fiind presărată cu o mulţime de clinciuri între jucători, care s-au lovit şi s-au îmbrîncit.
- Echipa Jiul se consideră deja retrogradată. "Evitarea retrogradării este pentru noi o «fata morgana»", a declarat antrenorul Marin Tudorache.
- La Petroşani nu a făcut deplasarea atacantul Mugur Guşatu (**foto**), care a fost suspendat pe şase luni de către club. "Antrenorii au semnat o hîrtie din care rezulta că am absentat nemotivat de la antrenamente. Este un lucru neadevărat. Nu ştiu ce fel de suspendare este, pentru că nu mai am voie să mă pregătesc cu echipa. Mi-au dat în schimb o împuternicire prin care mă pot antrena cu orice altă formaţie. Sînt la Timişoara şi încă nu ştiu ce o să fac în continuare", a declarat Guşatu. **(Teodor Biriş)**

Csikos Rolland

INTERNAŢIONAL **2**	"U" Cluj **1**
D. Stan 33, Fl. Ilie 67	**Căpuşan 47**
Pampea - Procorodie, Cremeniţchi, Căldărar, Bărbuţ - Nedelea (71 M. Dumitru), C. Şerban, M. Stancu, Crîngureanu - D. Stan, Creangă (59 Fl. Ilie). **Antrenor** N. Ungureanu	Moldovan - M. Rus, Boerean, D. Matei, L. Radu - Văsîie (56 Purcărea), Giurgiu (46 Silaghi), C. Dulca, Păcurar - Costea (46 Iurişniţi), Căpuşan. **Antrenor** D. Anca
Calificativul echipei: ★★	**Calificativul echipei:** ★★
Vedeta: Cremeniţchi	**Vedeta:** C. Dulca

Arbitru Gh. Farcaş (Tg. Mureş)★★★. **Asistenţi** V. Burgă (Focşani)★★, C. Oprişan (Vaslui)★★★
Spectatori: 3.000 — **Reporter:** Cristi Marinescu

1-0, min. 33: Şerban a executat un corner şi D. Stan a împins mingea în poartă de la 3 m
1-1, min. 47: Păcurar a şutat de la 25 m din lovitură liberă, Pampea a respins în faţă şi Căpuşan a egalat
2-1, min. 67: Nedelea a pasat în adîncime lui Fl. Ilie şi acesta, din unghi, de la 12 m, a reuşit să înscrie
- Cristi Dulca a jucat prima partidă pentru Universitatea Cluj, fiind cel mai bun jucător al echipei antrenate de Dan Anca.

GAZ METAN Medias **2**	MINAUR Zlatna **0**
Ad. Popescu 6-autogol, Pogăcean 90	
Rus - Nicolau, Fl. Şomfălean, C. Andrei - C. Stoica, Pogăcean, Cl. Moldovan (78 Hanc), Ciurar - M. Stanciu (70 Drăgulin), Boaru (80 Boroncoi), F. Popescu. **Antrenor** S. Dumitrescu	Fl. Cotora - Cioba, Fl. Macavei, Ad. Popescu, Stănilă - Abălaşei (67 C. Szeghedi), Balaj, Beza, Plisca (57 Ceauşu), Paleacu - M. Szeghedi (73 Vitan). **Antrenor** Şt. Fogorossy
Calificativul echipei: ★★★	**Calificativul echipei:** ★
Vedeta: F. Popescu	**Vedeta:** Fl. Cotora

Arbitru Al. Băjan (Videle)★★★. **Asistenţi** C. Safta★★★, M. Deaconu (ambii Ploieşti)★★★
Spectatori: 1.000 — **Reporter:** Cosmin Prişcă

1-0, min. 6: C. Stoica a centrat de pe partea dreaptă, F. Cotora a respins în spatele lui Ad. Popescu, iar din acesta mingea a ricoşat în poartă
2-0, min. 90: Boroncoi a lobat mingea peste defensiva oaspete, iar Pogăcean a marcat

Chiar și cînd cîștigă detașat, Universitatea nu mai stîrnește bucurie în tribune. Oltenia își simte echipa înstrăinată

ProSport

U CRAIOVA - SPORTUL 3-0

După lupte interne epuizante, între acționar și public sau între galerie și echipă, Craiova primește cu resemnare chiar și victoriile. Mai ales că acestea sînt obținute, de regulă, în fața unor adversari pasivi

Cronică de BOGDAN STAMATOIU

CRAIOVA NU CREDE ÎN FOTBALUL MINCINOS

U CRAIOVA 3 - 0 SPORTUL

Antrenor
Florin Marin
21. D. Tudor ....★★
4. Naicu ....★★
7. Alexa ....★
(6. Burcă, 72) ....★
8. Danciu ....★
14. Vochin ....★★
15. Dobre ....★
17. D. Rednic ....★★
18. M. Sava (cpt) ....★★★
(20. Grigorie, 74) ....❐
23. Manta ....★
(9. Silvășan, 69) ....★
24. Bărcăuan ....★★
26. Baldovin ....★

Rezerve
1. Preda, 3. Dragomir, 11. A. Călin, 16. Șuleap

Scorul la pauză ..2-0
Marcatori
1-0, Bărcăuan (39)
2-0, Manta (45)
3-0, Bărcăuan (88)
Arbitru
Șt. Erdei (Oradea) ★★★
Asistenți
A. Damian (Blaj) ..★★★
M. Albon (Cluj) ...★★★
Cartonașe galbene
Baldovin (9), Bucur (31), A. Dumitru (42), Danciu (47), Pădureț (56)
Spectatori 1.500
La tineret 2-1

Antrenor
Ioan Andone
1. Stanca ....❐
3. Georgescu ....❐
4. Galamaz ....★
5. Lazăr ....★
7. Irimia ....❐
8. Cruceru ....❐
(21. Ciobotariu, 79)
10. Pădureț (cpt) ....★
11. Diniță ....❐
(18. Chihaia, 46) ....★
16. Secăreanu ....❐
20. Bucur ....❐
22. A. Dumitru ....★
(9. Mazilu, 60) ....❐

Rezerve
12. Stanciu, 13. Rusu, 14. Niță, 15. Negru

Filmul meciului
● Min 29, Sava a driblat pe dreapta, a scos mingea la Vochin, al cărui șut a fost respins de Stanca ● min 34, A. Dumitru a ratat întîlnirea cu mingea la 6 metri de poartă ● 1-0, min 39: Sava a pasat "luminos" lui Rednic, acesta a șutat, mingea a sărit din pieptul lui Stanca în capul lui Bărcăuan și apoi în plasă ● 2-0, min 45: centrare a aceluiași Sava, fundașii Sportului au uitat să-l marcheze pe Manta, care a marcat din 6 metri ● 3-0, min 88: șut Rednic din stînga, reluare din alunecare Bărcăuan

❐ Foarte slab ★ Slab ★★ Satisfăcător ★★★ Bun ★★★★ foarte bun ★★★★★ Excelent

SUPERSTIȚIOSUL. ***Petruș Manta (tricou albastru, în duel cu Secăreanu și Galamaz) și-a ras mustața și "ciocul", dar evoluția lui a dezamăgit iar, deși a marcat primul gol al carierei pe fostul "Central"***

Bogdan Stamatoiu

Gigi Nețoiu a reușit ceea ce nu izbutise nimeni pînă acum: să ucidă dragostea de fotbal a oltenilor. La meciurile "Științei" apar acum abia cîte 1.500 de oameni goniți mai mult de monotonia vieții de acasă decît aduși de pofta de a vedea spectacol. Transplantul Rocarului în Cetatea Băniei, cu conducători, antrenori, opt titulari plus alte trei rezerve, a fost unul masiv, dar nereușit. În tribune nu vin decît o mînă de suporteri care scandează în permanență slogane contra jucătorilor și o altă mînă de oameni blazați, care nici măcar nu au puterea de a se bucura la golurile Universității.

Jocul Craiovei seamănă izbitor cu cel al vîrfului Petruș Manta: greoi, dezordonat și grozav de inestetic. Singurul fotbalist din lotul lui Florin Marin care are vreo legătură cu ce juca "Știința" pe vremuri este rebelul Marius Sava. Micuțul mijlocaș a creat sîmbătă trei din cele patru faze de poartă cu care se pot lăuda gazdele. Cei doi atacanți și-au făcut datoria într-o oarecare măsură, speculînd impardonabila naivitate a fundașilor adverși, în vreme ce alți opt, ajutați cu amabilitate și de adversari,

Cine nu a văzut meciul și privește doar tabela își poate închipui că Universitatea a făcut spectacol. Nimic mai fals. Oltenii au jucat modest, iar bucureștenii de-a dreptul penibil

s-au întrecut în a-i ușura munca lui Malonga Parfait, vedeta emisiunii "Fotbal la Maxx" de pe ProTV.

În tabăra cealaltă, Sportul, iluzia primelor 5 etape și deziluzia celorlalte 6, a evoluat jenant. N-a reușit să se apere, a refuzat să construiască și nici nu i-a trecut prin cap să finalizeze. Dacă "studenții" n-au vrut să joace, atunci s-au descurcat de minune. Dacă au vrut însă, e clar că băieții lui Andone au nimerit într-un eșalon cu mult peste puterile lor. În doar cîteva luni de zile, Galamaz și compania s-au transformat din "gașca nebună" în "apostolii neputinței". Iar programul infernal care îi așteaptă în următoarele 4 etape, cînd vor întîlni acasă FC Național și Steaua și în deplasare Bistrița lui nea Jean și Piteștiul lui Hala, le-ar putea fi fatal dacă în Regie nu se sună urgent deșteptarea.

FĂRĂ CONFERINȚĂ DE PRESĂ

La finalul jocului nu s-a mai organizat conferința de presă, gazdele motivînd că se află în "silenzio stampa"! Antrenorul Sportului, Ioan Andone, a părut șocat de decizie, mărturisind că "în străinătate ar fi fost amendați pentru așa ceva. A venit în vestiarul nostru cineva de la gazde care ne-a spus că nu e conferință de presă pentru că oltenii sînt în «silenzio stampa»". Ando a dat cîteva declarații în curtea stadionului, mărturisind că "sîntem într-o criză de încredere în forțele noastre. Nu mai sîntem responsabili. Dacă nu vom redeveni rapid echipa entuziastă și tinerească de la startul campionatului, vom avea probleme mari. Din păcate, nu am un libero de valoare. Dacă aș avea, m-aș închide și eu cu 5 fundași cum fac toți antrenorii".

CRIZĂ DE RINICHI?

Patronul Universității, Gigi Nețoiu, a lipsit de la partida de sîmbătă, șoferul "Comandantului", care a venit în Bănie ca să-l aducă pe observatorul Dan Petrescu, explicînd că șeful său a suferit vineri seara o nouă criză de rinichi. Cu toate acestea, Nețoiu a asistat sîmbătă dimineață la meciul Rocar - Cimentul Fieni (0-1) și n-a dat nici un moment senzația că ar fi suferind. *(Cristi Stăncescu - Craiova)*

DE CE N-A APĂRAT PREDA?

Cum nimeni de la Universitatea nu vrea să spună adevăratul motiv al absenței lui Fane Preda dintre buturi, s-au creat deja două versiuni în jurul acestei ciudate netitularizări a celui mai în formă "juvete" în primele 10 etape. O variantă ar fi că Preda s-a certat miercuri seară cu Florin Marin, managerul general "promițîndu-i" că nu va mai apăra pînă nu-și schimbă atitudinea față de coechipieri, pe care-i înjură birjărește la antrenamente. Alții spun însă că titularizarea lui Tudor s-a făcut pentru că meciul era "ușor". *(Cristi Stăncescu - Craiova)*

NEDUMERIRE

Unde sînt "suporterii adevărați"?

Patronul echipei Universitatea s-a plîns în dese rînduri că oamenii care scandează împotriva sa și a echipei nu sînt suporterii adevărați și nu reprezintă Craiova. La meciul cu Sportul stadionul a fost dezolant de gol. Aproape 200 de tineri au strigat 90 de minute lozinci ironice la adresa jucătorilor olteni, iar alți 1.300 de oameni au asistat la joc ca la cinematograf. S-au uitat, s-au întristat, s-au ridicat la final și au plecat spre casă. Aproape nimeni nu s-a bucurat măcar la vreuna din reușitele gazdelor. În aceste condiții, e greu de precizat unde a fost "galeria adevărată" a Universității.

Ce a scandat "galeria anti-Nețoiu și anti-echipă"

- Jucați fotbal!
- Campionii, campionii *(ironic)*
- Faceți valul!
- Fotbal la Maxx, voi sînteți fotbal la Maxx
- Rîșii țării
- Nu sînteți voi Craiova, Craiova nu sînteți voi
- Știința, vino-ncoa, fă poze cu tabela!
- Campioni, campioni, campioni de stat în baruri sînteți voi
- Bărcăuan, mare bețivan
- Danciule, joacă popice!
- Autogol, Naicu autogol

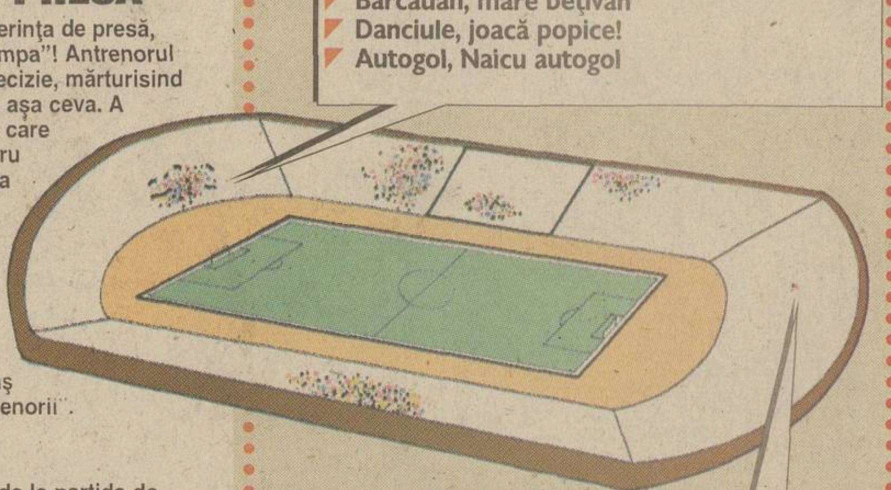

Ce a scandat "galeria pro-Nețoiu și pro-echipă"

- *(nimic)*

BIBLIOTECA „ASTRA" SIBIU

Biblioteca „ASTRA"
– SIBIU –

Dorinel s-a săturat să audă de “meciuri trucate și arbitraje părtinitoare”

Aurelian Botezatu

Deşi se află în Germania, Dorinel Munteanu se declară afectat de ceea ce se întîmplă în campionatul intern. “Aud despre meciuri trucate, despre arbitraje părtinitoare şi mă gîndesc că tot ceea ce cîştigăm noi, ca imagine în străinătate, cu echipa naţională se pierde pe partea cealaltă din cauza întrecerii interne”, a mărturisit mijlocaşul lui VfL Wolfsburg. El a aflat ieri despre scandalul de la Piteşti, unde arbitrul Constantin Frăţilă i-a refuzat Rapidului două penaltyuri clare. Răbufnirea lui Dorinel avea însă şi un alt motiv. Cu doar cîteva zile mai devreme, el citise în presa germană despre acuzele aduse asistentului Tudor Constantinescu, care ar fi fost mituit cu 5.000 de dolari de George Copos, finanţatorul giuleştenilor, pentru a-l avea de partea echipei sale în derbyul cu Steaua: “Mi-e ruşine mie cînd văd aşa ceva în ziare. Mai ales că vin coechipieri pe la mine şi mă întreabă «Munti, ce-i acolo la voi, în România?»”. Referitor la arbitrajele din Divizia A şi în particular la prestaţia lui Frăţilă, care nu se află la primul meci cu probleme în acest sezon, internaţionalul român a declarat că “aceia care greşesc în serie fie sînt prost pregătiţi, fie o fac cu intenţie. Trebuie daţi afară! Dar cine s-o facă? Îi văd pe conducătorii fotbalului cum vin la emisiuni atît de senini şi de liniştiţi, de parcă toate ar fi bune şi frumoase. Atunci îmi dau seama că n-are cine tăia în carne vie”.

9
JOHNNIE WALKER
... şi poveştile celor care au mers mai departe în cupele europene
Johnnie Walker
KEEP WALKING

PRO SPORT
EDIȚIE DE TRANSILVANIA
Director OVIDIU IOANIŢOAIA Anul V • Numărul 1312 • Marţi 30 octombrie 2001 • 12 pagini • Preţ 6000 Lei • Internet: http://www.prosport.ro

CINE L-A DELEGAT ŞI CINE L-A PLĂTIT?

După ce a “tras” pe faţă cu FC Argeş, arbitrul Frăţilă a fost apărat duminică noaptea la televiziuni de către Nicolae Grigorescu şi Florin Halagian

La emisiunile de analiză a etapei, mai multe personaje au încercat împotriva evidenţei să muşamalizeze felul scandalos în care Constantin Frăţilă a condus partida FC Argeş - Rapid (0-1). Nicolae Grigorescu a vorbit despre faptul că Frăţilă este un “arbitru neutru”, iar Halagian a spus că “centralul” n-a greşit. Noi informaţii despre acest caz şi despre felul în care şefii fotbalului au încercat să-i mintă pe telespectatori în paginile 5, 6 şi 7.

***KILLERUL ŞI SPRIJINITORII DIN UMBRĂ.** Constantin Frăţilă a sunat la toate emisiunile TV, încercînd să se apere. El a fost sprijinit, spre greaţa telespectatorilor, de către mai mulţi oameni de fotbal, dintre care n-au lipsit Nicolae Grigorescu, cel care l-a delegat, şi Florin Halagian, principalul beneficiar al dezastrului comis în teren de arbitru*

MEDIAFAX FOTO

Altmayer la Dinamo - Steaua

Florin Gongu

Comisia Centrală a Arbitrilor a comunicat ieri că derbyul Dinamo - Steaua, care se va disputa sîmbătă de la ora 14:00, va fi condus de către timişoreanul Sorin Altmayer, arbitru FIFA. El va fi ajutat de către Dan Lăzărescu (Bucureşti) şi Cristian Nica (Ploieşti). Rezervă va fi bucureşteanul Gheorghe Moise. Observatori ai partidei au fost desemnaţi Valentin Alexandru, de joc, şi Adrian Porumboiu, pentru arbitri.

2 milioane pe Lincar

Marius Mărgărit

Duminică seară, după meciul cu UMT, trei reprezentanţi ai firmei germane de impresariat “Fair Sport” au discutat cu preşedintele Viorel Păunescu şi managerul general Victor Piţurcă transferul lui Erik Lincar. Tratativele s-au încheiat deocamdată fără nici un acord, Steaua cerînd două milioane de dolari pe mijlocaşul de 23 de ani al cărui contract expiră în vara lui 2002. Detalii în pagina 12

Dinel Staicu la Reşiţa

Dan Bereanu
(Reşiţa)

Omul de afaceri craiovean Dinel Staicu a preluat oficial, de ieri, divizionara B CSM Reşiţa, fiind ales de către Adunarea Generală a clubului în funcţia de preşedinte al Consiliului de Administraţie. El a anunţat că va contribui cu 12 miliarde de lei la constituirea noii societăţi pe acţiuni care va prelua echipa. Preşedintele executiv Marius Popescu va rămîne în funcţie, Staicu anunţînd că în sezonul viitor nu concepe ca Reşiţa să nu promoveze. Amănunte în pagina 8.

Made in England

Costin Ştucan

Liga engleză de fotbal va analiza astăzi posibilitatea de a amenda cu 200.000 de dolari clubul Chelsea, din cauza faptului că antrenorul italian Claudio Ranieri nu s-a prezentat la conferinţa de presă de după meciul cu Derby County, iar jucătorii echipei londoneze au refuzat să discute cu ziariştii.

2
Bergenbier
Fii alături de naţională! Fii în galben!

CONCRET

DE OVIDIU IOANIŢOAIA

Preşedinte de formă

În măsura în care arbitrii de centru dau numeroase bătăi de cap, iată că şi asistenţii au ajuns să creeze multe probleme. Cînd mai mari, precum la golurile anulate în urma erorilor comise de Constantinescu ori de Gheba, primul la Rapid-Steaua, iar celălalt la Bacău-Astra, cînd mai mici, provocate de Vidan la UMT-Gloria, de Ene la Ceahlăul-Argeş sau de Fecioru la Oţelul-Braşov, ele demonstrează că lucrurile nu-s în regulă nici în tabăra tuşierilor. Paradoxal, deşi Comisia Centrală a Arbitrilor e prezidată de un fost asistent, colegii de azi ai lui Nicolae Grigorescu par dezorientaţi, ba şi de-a dreptul zăpăciţi, suportînd suspendări cu nemiluita. Lor li se reproşează fie că nu se implică suficient, fie că-şi depăşesc atribuţiile, din care pricină, neştiind cum să împace capra cu varza, oamenii riscă să nu mai înţeleagă nimic. Asta nu le scuză semnalizările eronate, dar le acordă circumstanţe atenuante.

Întorcîndu-mă la Grigorescu, acesta a declarat în repetate rînduri că nu se consultă niciodată cu reprezentanţii cluburilor cînd operează delegările, ceea ce i-ar permite să privească fără teamă în ochii oricărui preşedinte. Ambele afirmaţii provoacă însă serioase îndoieli, de vreme ce numai în etapa de sîmbătă Grigorescu a schimbat în pripă doi arbitri, înlocuindu-l pe Erdei cu Salomir la meciul Petrolul-Ceahlăul şi pe Corpodean cu Frăţilă la cel dintre Argeş şi Rapid. E limpede că, mai ales în ultimul caz, a greşit. Mai puţin limpede e, iar aici aşteptăm lămuriri, ce l-a determinat pe şeful CCA să revină asupra deciziilor iniţiale. Dacă nu conducătorii cu care pretinde că nu se consultă niciodată, atunci cine să-l fi influenţat pe Grigorescu să modifice delegările?

OLTCHIM S.A.
Divizia Materiale de Constructii
OLTPAN - panouri termoizolante pentru pereti si acoperis, compuse din doua placi de tabla nervurata intre care este injectata o izolatie de spuma poliuretanica rigida.

POSIBILITATEA VOPSIRII SUPORTILOR DIN TABLA IN CAMP ELECTROSTATIC
CEL MAI SCAZUT COEFICIENT DE TRANSFER TERMIC
GREUTATE PROPRIE REDUSA
50 % ECONOMIE LA ENERGIA NECESARA INCALZIRII AMBIENTALE
S.C. OLTCHIM S.A.-Divizia Materiale de Constructii
Str. Uzinei Nr. 1, 1000 Rm. Vâlcea
Tel: 050-735472; 731517 Fax: 050-731518
E-mail: ramplast@oltchim.onix.ro
Noi oferim garantie de secole!
OLTPAN
Panouri termoizolante tip sandwich

OMV energy eXtra
În plus, e extra energie!
Mulţumit deplin.
OMV

BARAJ CU SLOVENIA

AU MAI RĂMAS 11 ZILE

"Finu' m-a băgat în şedinţă"

Gică Hagi s-a luat mai în glumă, mai în serios de Adrian Mutu, care declarase că îi convine mai mult postul pe care joacă la Verona decît cel de la "naţională"

Costin Ştucan

Obişnuita conferinţă de presă de luni a lui Gică Hagi a durat ieri foarte puţin, din cauza faptului că selecţionerul nu prea avea chef de vorbă. Deşi a fost asaltat cu întrebări, el a răspuns scurt şi evaziv sau a evitat să comenteze subiecte precum campionatul intern sau arbitrajele din Divizia A.

Primul subiect abordat a fost Tiberiu Ghioane, jucător convocat la lotul de tineret şi nu la echipa mare, cum se prevedea iniţial. "Cei 12 stranieri pe care i-am anunţat sînt cei la care m-am gîndit eu. Deocamdată. Posibilităţi de a apărea alte nume există, chiar şi dacă nu vor interveni accidentări", a spus Hagi.

Apoi, el a fost întrebat cum îşi explică faptul că anumiţi jucători de la echipa naţională evoluează mai bine la echipele de club, unde sînt folosiţi pe alte posturi. "De cine e vorba? Stelea joacă portar. Contra? Contra a jucat mijlocaş dreapta şi în amicalul cu Slovenia din vară. E o posibilitate pentru baraj. Altu'? Mutu. Ce, joacă fundaş stînga la Verona? El poate să joace unde vrea el la echipa de club, important e să joace la naţională unde vreau eu. Sper să dea şi la naţională un gol, să nu mă mai bage în şedinţă", a comentat Hagi. Întrebat cine l-a băgat în şedinţă, selecţionerul a răspuns zîmbind: "Finu'!'", făcînd referire la interviul din ProSport în care Mutu spunea că-i convine mai mult postul de atacant stînga, pe care joacă la Verona, decît cel de mijlocaş stînga de la "naţională".

Referitor la cei 10 jucători din ţară, Hagi s-a ţinut tare pe poziţie, refuzînd să dezvăluie vreun nume. "Îi voi anunţa pe cei 10 vineri. Deocamdată nu pot vorbi de nimeni, pentru că nu am convocat încă nici un jucător. Atît pot să spun, e bine că atacanţii de afară dau goluri, la fel ca şi cel din ţară", a oferit Hagi o ghicitoare, lăsînd să se înţeleagă că ar fi vorba de Pancu.

Întrebat despre meciurile din week-end ale celor trei formaţii din campionatul intern care furnizează cei mai mulţi jucători echipei naţionale, Rapid, Dinamo şi Steaua, selecţionerul a ridicat din umeri: "Nu comentez despre meciurile din Divizia A şi oricum nu am văzut Gloria - Dinamo. Ştiu că ar trebui să vă dau nişte răspunsuri, dar prefer acum să mă axez pe meciurile naţionalei. Dacă am lăsat loc pentru 10 jucători din ţară, vorbim de pomană acum. Nu îi chem degeaba. Cred în ei şi cred că au valoare". În fine, referitor la arbitrajul lui Constantin Frăţilă de la meciul FC Argeş - Rapid, Hagi a spus, glumind: "Nu pot să mă pronunţ tocmai eu. Dacă vreţi, veniţi la mine acasă şi vorbim despre asta".

NAŞUL ŞI FINUL. Gheorghe Hagi (dreapta) şi Adrian Mutu aleargă spre un obiectiv comun: Campionatul Mondial din 2002

Fii alături de "naţională"! Fii în galben!

Bergenbier

Cîştigă cu ProSport 1.000 de bilete Bergenbier la meciul România-Slovenia şi 1.000 de pelerine galbene

Bilete Bergenbier
România-Slovenia
Talon 5

Nume ______ Prenume ______
Strada ______ Nr ____ Bloc ____
Scara ____ Apt ____ Sector ____ Localitate ______
Judeţ ______ Telefon ______

Regulament de participare:

ProSport publică în perioada 25 octombrie - 5 noiembrie 10 taloane de concurs numerotate de la 1 la 10. Decupează 5 taloane din zile diferite, completează datele personale şi trimite plicul pe adresa OP1, CP 840, Bucureşti, pînă pe data de 5 noiembrie, data poştei.

Tragerea la sorţi va avea loc vineri, 9 noiembrie, iar lista celor 1.000 de cîştigători va fi publicată sîmbătă, 10, şi luni, 12 noiembrie.

Biletele pot fi ridicate de la sediul redacţiei ProSport, Str. Luterană nr.11, începînd de sîmbătă, 10 noiembrie, pînă miercuri, 14 noiembrie, numai cu buletinul de identitate. Programul de ridicare a premiilor va fi publicat o dată cu lista celor 1.000 de cîştigători.

Important!

În cele 10 zile ale concursului poţi strînge două seturi de cîte 5 taloane. Poţi trimite primul set de 5 taloane imediat ce le-ai strîns, adică marţi, 30 octombrie. Al doilea set trebuie trimis cel tîrziu luni, 5 noiembrie.

Dacă vrei să cîştigi mai multe bilete, poţi trimite mai multe seturi de 5 taloane, singura condiţie este ca într-un plic să nu fie două taloane din aceeaşi zi.

Pentru informaţii suplimentare sunaţi la (01) 303.39.95

LECCE NU-I DĂ DRUMUL LUI CIMIROTICI

Încă o problemă pentru selecţionerul Katanec: conducerea clubului italian Lecce nu vrea să-l lase pe atacantul sloven Sebastjan Cimirotici să se prezinte la convocarea echipei naţionale! Absent de pe gazon în ultima lună din cauza unei accidentări, Cimirotici nu este încă refăcut. El urmează un tratament la o clinică privată din apropierea Bolognei, tratament pe care oficialii lui Lecce nu vor să-l întrerupă nici măcar pentru cele două meciuri cruciale ale "naţionalei" slovene. Totuşi, federaţia de la Ljubljana îşi continuă demersurile pe lîngă clubul la care activează şi Gică Popescu. ***(Theodor Jumătate)***

TRANSMISII TV

Românii sînt în pericol să nu vadă meciul din Slovenia

Emanuel Terzian

Meciul tur al barajului cu Slovenia ar putea să nu fie transmis în direct la televizor. TV România 1, canalul care a preluat toate meciurile echipei naţionale în aceste preliminarii, n-a ajuns încă la o înţelegere cu firma UFA, deţinătoarea drepturilor de televiziune pentru partida respectivă. Conform unor surse autorizate, UFA cere 130.000 de dolari, sumă pe care postul naţional nu este dispus s-o plătească. Mai mult, ieri, responsabilii cu publicarea programelor TVR în revistele de specialitate au comunicat ProTV Magazin să scoată meciul din grila de programe pe săptămîna viitoare. Negocierile continuă, însă şansele de a se ajunge la o înţelegere sînt minime. TVR nu este dispusă să plătească mult peste 50.000 de dolari, cît a costat-o cel mai scump meci din preliminarii, iar UFA pare să nu lase nici un cent sub cei 130.000 de dolari solicitaţi iniţial.

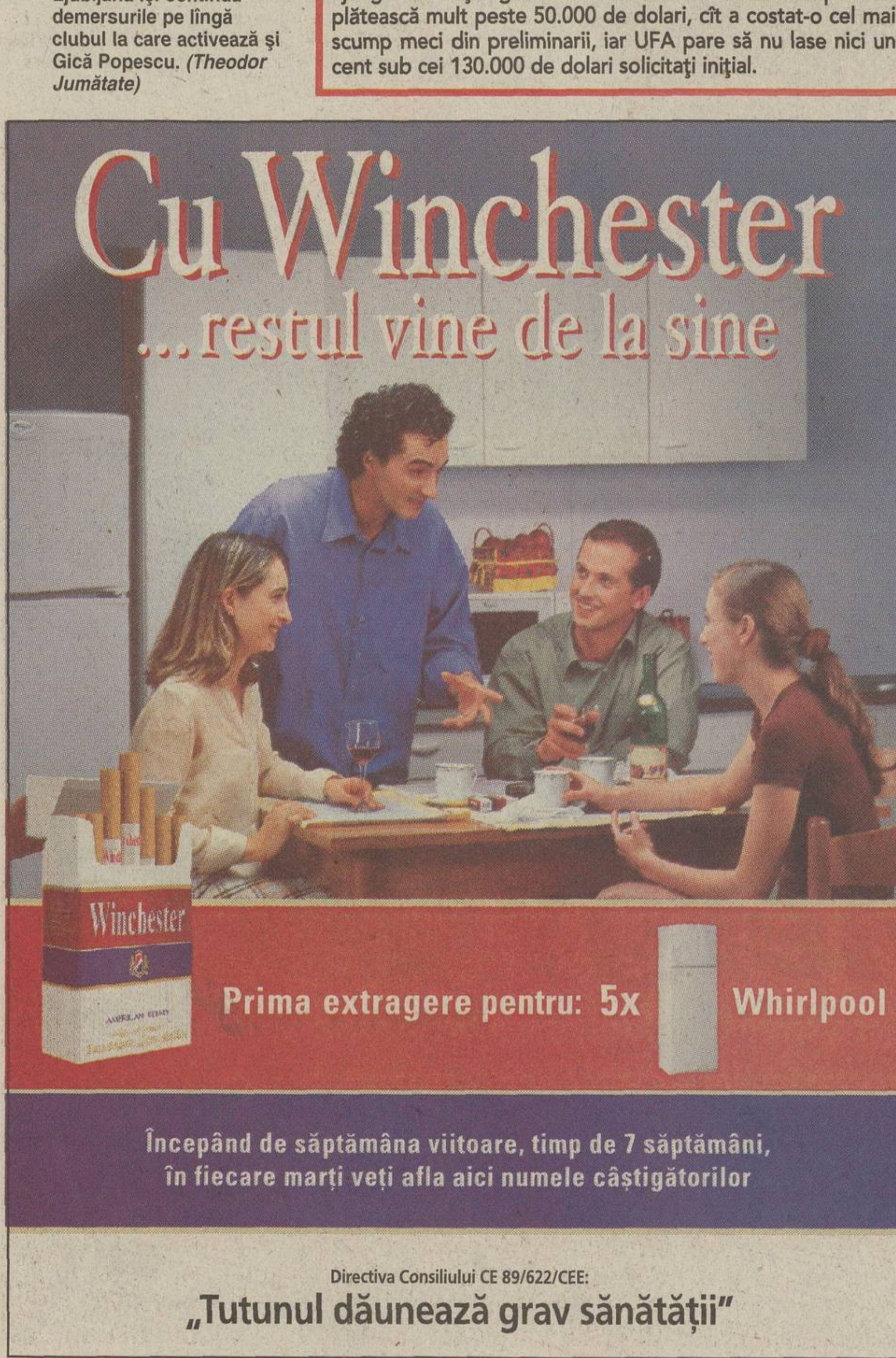

COMPARAŢIE

La individual stăm bine. Dar pe echipe?

La formaţiile de club, internaţionalii români continuă să aibă evoluţii mai bune decît cei sloveni

Grigore Cartianu
Theodor Jumătate

Faţă de săptămîna trecută, jucătorii pe care-i are în vedere Gheorghe Hagi pentru "dubla" cu Slovenia au avut în etapa din acest week-end mai puţine realizări spectaculoase ("buline verzi"), dar şi mai puţine rateuri ("buline roşii"). Majoritatea (13 din 25) s-au înghesuit de această dată în "zona galbenă", adică a evoluţiilor medii. Patru jucători au punctat pentru a doua oară consecutiv la capitolul "buline verzi": Mutu, Sabău, Iencsi şi Vintilă. Dintre ei, doar primii doi vor fi probabil titulari contra Sloveniei.

Performerii săptămînii provin din zona ofensivă. În Portugalia, Marius Niculae a marcat două goluri în deplasare. În Italia, Adrian Mutu a perforat poarta Parmei, şi tot în deplasare, după ce în etapa pre-cedentă reuşise o performanţă similară la Florenţa. În horă a intrat şi Laurenţiu Roşu, care şi-a trecut numele pe lista marcatorilor în liga a doua spaniolă.

Deocamdată, Hagi s-a fixat asupra "stranierilor", 12 la număr, urmînd ca vineri să anunţe şi numele celor 10 "autohtoni" care vor completa lotul. Pînă atunci, agenda sa cuprinde 25 de nume, faţă de cele 19 reţinute de omologul său sloven, Srecko Katanec, care şi-a definitivat deja lotul.

Viitorii noştri adversari nu stau deloc mai bine faţă de săptămîna trecută, din contră. Numărul celor ce nu au jucat în acest week-end a fost mai mare, 12 dintre ei stînd în tribună, pe bancă sau acasă din varii motive, spre dezamăgirea lui Katanec, care e tot mai neliniştit. Dintre cei 19 jucători convocaţi au evoluat doar 7, mai exact 6 titulari şi o rezervă. Slovenii mai au probleme cu accidentările, iar mulţi dintre ei nu reuşesc să prindă echipele de club din străinătate. În plus, cei care evoluează în Austria şi Israel au stat pentru a permite disputarea meciului dintre cele două "naţionale" în preliminariile Mondialului asiatic.

WEEK-END-UL CELOR DOUĂ TABERE

Ce au făcut slovenii

Jucător (echipă)	Minute jucate	Caracterizare
PORTARI		
Marko SIMEUNOVICI (Maribor)	90	A jucat primul său meci, la 1-1 acasă cu Domzale, după o pauză de trei săptămîni
Mladen DABANOVICI (Lokeren)	0	Rezervă în partida de la Westerlo (1-0)
Dejan NEMEC (FC Bruges)	45	În meciul cu La Gantoise (2-2), a fost eliminat în ultimul minut al primei reprize, după ce a faultat un adversar scăpat singur spre poartă, comiţînd şi penalty
FUNDAŞI		
Djoni NOVAK (Unterhaching)	90	Nu a impresionat în întîlnirea pierdută acasă (0-1 cu Eintracht); nota 4 (cea mai mare - 1; cea mai mică - 6) în bisăptămînalul german "Kicker"
Muamer VUGDALICI (Şahtior Doneţk)	0	Rezervă în "optimile" Cupa Ucrainei, la 3-0 cu Alcevsk
Spasoje BULAJICI (FC Koln)	0	A fost rezervă, acasă, împotriva lui Bayern Munchen (0-2)
Marinko GALICI (Rudar Velenje)	90	A fost de netrecut în meciul de pe teren propriu cu liderul Primorje (3-0)
Amir KARICI (Ipswich Town)	0	Neconvocat la întîlnirea cu West Ham (2-3 la Ipswich)
Zeljko MILINOVICI (JEF United)	0	În Japonia nu a fost etapă de campionat în acest week-end
MIJLOCAŞI		
Zoran PAVLOVICI (Austria Viena)	0	În Austria a fost pauză din cauza partidei "naţionalei" în preliminariile CM
Ales CEH (Grazer AK)	0	Meciul reprezentativei Austriei în preliminariile CM a amînat etapa de campionat
Miran PAVLIN (FC Porto)	0	Accidentat, nu a fost oprit în lot nici pentru deplasarea de la Alverca, în care Porto a învins cu 1-0
Saso GAJSER (La Gantoise)	16	A intrat pe gazon în minutul 74, în locul lui Nielsen, iar după introducerea sa Bruges a egalat la 2 în meciul de la Gand
Rajko TAVCAR (FC Nurnberg)	70	Pentru prima oară titular în acest sezon la Nurnberg (1-3 acasă cu Hertha), slovenul nu a impresionat, fiind înlocuit în minutul 70; nota 4 în "Kicker"
ATACANŢI		
Milenko ACIMOVICI (Steaua Roşie)	90	Prezent tot meciul de la Kragujevac (1-0), el nu a reuşit nimic deosebit în teren
Milan OSTERC (Hapoel Tel Aviv)	0	În Israel nu a fost etapă de campionat din cauza partidei disputate de "naţională" în preliminariile CM
Sebastjan CIMIROTICI (Lecce)	0	Încă nerefăcut după accidentarea suferită la tendonul ahilian, coechipierul lui Gică Popescu nu a fost convocat la jocul cu Atalanta (0-2)
Mladen RUDONJA (Portsmouth)	0	Neconvocat la partida cu Preston North End (0-1), din liga a doua engleză
Zlatko ZAHOVICI (Benfica)	0	Menajat vineri (2-0 la Farense) pentru ca leziunea de la adductori să nu recidiveze

BILANŢ: 1 bine; 5 aşa şi-aşa; 9 slab sau n-a jucat; 4 echipa n-a jucat

Ce au făcut românii

Jucător (echipă)	Minute jucate	Caracterizare
PORTARI		
Bogdan LOBONŢ (Dinamo)	90	N-a avut prea mult de lucru la Bistriţa (2-1)
Bogdan STELEA (Salamanca)	90	N-a repetat evoluţia foarte bună cu Extremadura, primind două goluri la Santander (0-2)
Bogdan VINTILĂ (FC Naţional)	90	În jocul cu Farul, 2-0, a rezolvat puţinele faze create de constănţeni
FUNDAŞI		
Cosmin CONTRA (Milan)	90	A jucat slab, acasă, cu Bologna (0-0). "Nu în fiecare duminică e derby şi nu îl ai mereu adversar pe Georgatos", cum s-a întîmplat cu Inter, a comentat "La Stampa"; nota 5 în "Gazzetta dello Sport" şi "Corriere dello Sport"
Giani KIRIŢĂ (Dinamo)	90	Revenit după o gripă, nu a fost prea convingător la Bistriţa (2-1)
Daniel CHIRIŢĂ (Rapid)	90	Mai puţin activ la Piteşti (0-1) decît în partidele precedente
Gică POPESCU (Lecce)	90	A evoluat destul de nesigur în centrul apărării lui Lecce (0-2 acasă cu Atalanta); nota 5,5 în "Gazzetta dello Sport" şi "Corriere dello Sport", 5 în "Tuttosport"
Iulian FILIPESCU (Betis)	90	Nu a rezistat forţei ofensive a Barcelonei (0-3 pe "Camp Nou"), jucînd mai modest; două stele în "El Mundo Deportivo"
Adrian IENCSI (Rapid)	90	Evoluţie sigură la Piteşti (0-1), la fel ca în derbyul cu Steaua, din etapa trecută
Iulian MIU (Steaua)	90	Mai degrabă modest, în nota echipei steliste în meciul cu UMT (1-0)
Cristian CHIVU (Ajax)	0	Menajat după o uşoară accidentare la genunchi, nu a jucat contra lui Willem II Tilburg (4-1)
Dan LĂCUSTĂ (Astra)	0	Oficial accidentat, neoficial aflat în conflict cu conducerea clubului, n-a jucat nici la Bacău (1-2)
MIJLOCAŞI		
Ovidiu SABĂU (Rapid)	90	Şi la Piteşti (0-1) a fost mintea limpede de la mijlocul terenului
Florentin DUMITRU (Steaua)	90	Deşi s-a zbătut mult, nu i-a ieşit mare lucru în meciul cu UMT (1-0)
Florin PÎRVU (Dinamo)	90	N-a depăşit condiţia echipei sale, de turistă la Bistriţa (2-1)
Mirel RĂDOI (Steaua)	0	Resimţind încă dureri la spate, n-a jucat nici cu UMT
Dorinel MUNTEANU (Wolfsburg)	90	Nu a impresionat în deplasarea de la Bremen (0-1). Nota 4 (maxim este 1 şi minim 6) în "Kicker"
Mihai TARARACHE (Grasshopper)	0	A fost suspendat la St. Gall (0-0)
Laurenţiu ROŞU (Numancia)	79	Utilizat atacant, a fost omul meciului cîştigat cu 4-3 la Ejido, în Segunda Division, marcînd golul de 1-1
ATACANŢI		
Adrian ILIE (Valencia)	0	Nu a fost oprit în lot pentru întîlnirea de la Sevilla (1-1)
Ionel GANEA (Stuttgart)	85	A pasat la golul de 1-0 în partida de acasă cu St. Pauli (2-0). Nota 4,5 în "Kicker"
Adrian MUTU (Verona)	90	A fost unul dintre cei mai buni jucători veronezi pe terenul Parmei (2-2), imposibil de marcat. Autorul golului doi al oaspeţilor. Nota 7 în "Gazzetta dello Sport", 6,5 în "Corriere dello Sport"
Marius NICULAE (Sporting)	90	A jucat excelent cu P. Ferreira (6-0 în deplasare), înscriind două goluri
Daniel PANCU (Rapid)	0	Suspendat pentru meciul din Trivale
Adrian MIHALCEA (Dinamo)	89	Deşi adversarii nu l-au deranjat prea tare cu marcajul, n-a reuşit să se lipească de gol la Bistriţa

BILANŢ: 6 bine; 13 aşa şi-aşa; 4 slab sau n-a jucat; 2 suspendat

DEZVĂLUIRI

Ştefan cel Mare şi fals

Dintre echipele care trag la titlu, Dinamo este suspectată a fi făcut cele mai multe blaturi

Grigore Cartianu

Rapidul convinge pe teren. Steaua joacă prost, dar cinstit. Dinamo, în schimb, lasă tot mai mult impresia că recurge la aranjamente în mod repetat pentru a-şi atinge obiectivul: titlul de campioană a României.

Suspiciunile privind meciurile strategice ale "cîinilor" au început chiar din prima etapă. Alb-roşiii întîlneau atunci Ceahlăul lui Gheorghe Ştefan. Conducătorul nemţenilor nici măcar n-a venit la meci, preferînd să fure razele de soare de pe plaja din faţa hotelului Rex. L-a lăsat singur pe Florin Marin, un antrenor vulcanic, dar care, curios, în Ştefan cel Mare a fost mai calm ca niciodată. Dinamo a cîştigat fără emoţii cu 3-1. A urmat etapa a 6-a, cu Sportul. După două deplasări, la Galaţi şi Constanţa, din care luaseră doar un punct, băieţii lui Ion Marin trebuiau să iasă cumva din pasa proastă. Puştii lui Andone n-au mai avut tupeul din primele etape şi au pierdut lamentabil, cu 1-5. A rămas impresia că Andone, fostul "cîine" din perioada de glorie a lui Dinamo, n-a vrut ca fosta lui echipă să iasă din cărţile pentru titlu, iar patronul "studenţilor", Vasile Şiman, să-şi supere prietenii de la ISM, fani declaraţi ai roş-albilor.

Pînă în etapa a 9-a, parcursul lui Dinamo din campionat era imaculat în dreptul victoriilor din deplasare. Cel mai bun prilej de a drege busuiocul (şi "adevărul"): partida cu Universitatea Craiova din Bănie. Faptul că Gigi Neţoiu suferă pentru Dinamo e de notorietate. Însuşi principalul acţionar al oltenilor a recunoscut în mai multe rînduri că între el şi alb-roşii va exista întotdeauna o legătură sufletească. Neţoiu şi-a arătat dragostea faţă de clubul din Ştefan cel Mare chiar înainte de începutul de sezon. Printr-un artificiu de procedură, Claudiu Niculescu a venit - oficial - gratis în familia "cîinilor". Dinamo a cîştigat liniştită jocul din Bănie cu 2-0.

A doua victorie a formaţiei lui Ion Marin în deplasare a fost înregistrată tocmai la Bistriţa. Ciudat, preşedintele Jean Pădureanu n-a mai jucat cu cuţitele pe masă contra bucureştenilor, aşa cum s-a întîmplat la Bistriţa în ultimele două întîlniri directe. De data aceasta, bosul Gloriei a fost mai apropiat de "cîini" decît de Rapid, giuleştenii, prietenii lui nea Jean din ultimii ani, transpirînd în acest sezon serios în Ardeal pentru a obţine cele 3 puncte. Se spune că noua coaliţie s-a format înaintea partidei Gloria - Rapid, atunci cînd alb-roşiii i-au motivat la maximum pe băieţii lui Cîrstea, lăsînd şi loc de bună ziua pentru întîlnirea directă. Cînd, chiar dacă juca în 10 oameni, Dinamo a avut "forţa" să înscrie golul victoriei pe fondul "dezlănţuirii" bistriţene după golul de senzaţie, dar neplanificat, reuşit de V. Popa.

Meciurile lui Dinamo în acest tur de campionat:

Etapa	Partida	Rezultat
1	Ceahlăul (a)	3-1
2	Rapid (d)	2-2
3	UMT (a)	5-1
4	Oţelul (d)	1-2
5	Farul (d)	2-2
6	Sportul (a)	5-1
7	Astra (d)	1-1
8	FCM Bacău (a)	4-2
9	U Craiova (d)	2-0
10	FC Naţional (a)	0-0
11	Gloria (d)	2-1

Notă: Partidele subliniate au fost suspectate de blat (a) - meciuri disputate pe teren propriu; (d) - meciuri desfăşurate în deplasare

MEDIAFAX FOTO / Cristi Preda

IMAGINE-SIMBOL. Prietenia dintre Gloria şi Dinamo a fost limpede pentru oricine a avut proasta inspiraţie să se uite la acest meci

REVISTA PRESEI

Suspiciuni generale

ProSport n-a fost singurul ziar care a apreciat că meciul dintre Gloria şi Dinamo nu s-a disputat în condiţii corecte, vorbind despre apatia bistriţenilor şi mutările ciudate făcute în echipa Gloriei. Majoritatea jurnalelor marşează pe ideea noncombatului ardelenilor.

Evenimentul zilei ● Cronica meciului de la Bistriţa este scrisă sub titlul "Prietenul la nevoie se cunoaşte", iar în text se spune că "Dinamo trebuia să profite cu orice preţ de pasul greşit efectuat în această etapă de Rapid, liderul Diviziei A. «Cîinii roşii» au apelat, se pare, la prietenii din Cooperativă pentru a-şi apropria victoria la Bistriţa".

"Naţional" ● "Glorie vouă, rîşilor!". Acesta este titlul folosit de ziarul Naţional pentru partida din Ardeal. Mihai Igiroşanu scrie că "Dinamo a început în forţă prima repriză şi, mai ales după gafa lui V. Popa (5), care a înlesnit deschiderea scorului, zvonurile conform cărora Gloria va fi un adversar uşor pentru bucureşteni nu puteau fi negate". Naţional remarcă şi că "Bolohan a marcat sub privirile blajine ale lui Miszti. Pînă la final, totul a fost o ruşine".

Gazeta sporturilor ● "Circ cu «capre» şi «cîini»" este titlul de pe prima pagină a "Gazetei", care notează: "Condiţia fotbaliştilor de la Gloria s-a redus la aceea a unor maimuţici bine dresate în faţa unor cîini veniţi doar să facă act de prezenţă".

România liberă ● Titlu: "Misiune îndeplinită". Bogdan Costea a amintit că "Dinamo poate spune că şi-a atins scopul: a luat trei puncte şi are un moral bun înainte de derbyul cu Steaua. În rest... e campionatul României".

Ziua ● Titlul meciului de la Bistriţa e elocvent despre poziţia ziarului vizavi de partida din Ardeal: "Sărut mîna, Tata Jean!". Se aminteşte faptul că galeria bucureşteană a scandat ironic "Pădureanu e un cîine" şi se spune că "Dinamo a învins la Bistriţa într-un meci cîştigat dinainte".

Libertatea ● "Alb-roşiii au fost obligaţi să bată pentru a ieşi din criză. Au reuşit mulţumită unui Bolohan în zi de graţie şi unui adversar dinainte resemnat", a scris Florin Preoteasa.

Curentul, **Curierul naţional** şi **Adevărul** sînt singurele jurnale care nu lasă să se înţeleagă că la Bistriţa s-ar fi desfăşurat un meci strategic.

FACILITĂŢI PENTRU SUPORTERI

Clubul FC Dinamo se ocupă de organizarea întîlnirii de Cupă cu Sportul, partidă care se va desfăşura mîine pe stadionul Cotroceni, preţul biletelor fiind de 100.000 de lei, la tribuna I, iar la a II-a tichetele costă 50.000 de lei. La peluze intrarea va fi gratuită şi fanii dinamovişti care au abonamente pot asista la meci pe baza acestora. Accesul la tribuna 0 se va face cu ajutorul invitaţiilor emise de FC Dinamo. Totodată, conducerea "cîinilor" are în vedere şi găsirea unei soluţii ca la meciul de pe teren propriu cu Steaua, de sîmbătă, să fie cît mai mulţi fani ai lui Dinamo. În acest sens, s-ar putea apela la gratuităţi la peluze pentru fanii alb-roşiilor. *(Eduard Apostol)*

"CÎINII" AU DE ALES ÎNTRE TUNISIA, CIPRU ŞI TURCIA

Dinamo încă nu s-a hotărît în privinţa stagiului de iarnă din străinătate. Dacă pînă acum pe birourile conducătorilor dinamovişti existau doar variantele Tunisia şi staţiunea cipriotă Aya Napa, unde "cîinii" au fost şi acum un an, mai nou a apărut şi o ofertă din Turcia, mai exact din Antalya. Deocamdată, secundul Gheorghe Niţu, însoţit de un cameraman, a vizitat Tunisia pentru a vedea condiţiile oferite, o decizie finală urmînd să fie luată în săptămînile următoare. *(Valentin Damian)*

ACTUALITATE

A luat sfîrşit exilul lui Buia şi al lui Sabin

Cei doi fotbalişti au fost rechemaţi la echipă după o săptămînă în care au fost trimişi la tineret, respectiv la Dinamo Poiana Cîmpina

Eduard Apostol
Justin Gafiuc

Reciclarea lui Romulus Buia şi a lui Sabin Ilie a durat doar o săptămînă. Antrenorul Ion Marin hotărîse după partida cu FC Naţional (0-0) trimiterea la tineret a mijlocaşului pe motiv că are kilograme în plus, iar atacantul să fie exilat la "satelitul" Poiana Cîmpina pentru că a avut o atitudine sfidătoare faţă de tehnician. Ieri, cei doi au fost reprimiţi la prima echipă, intrînd în cantonament pentru pregătirea meciului cu Sportul din Cupa României, dar hotărîrea ca Buia şi Sabin Ilie să fie rechemaţi la lot fusese luată încă de săptămîna trecută. Ion Marin a fost sprijinit de factorii de conducere ai clubului în demersul său, dar decizia de a se dispensa de cei doi jucători a fost una temporară. "Săpăligă" şi oficialii lui Dinamo au fost de acord că prezenţa ambilor fotbalişti nu este obligatorie pentru întîlnirea de la Bistriţa, dar nu se poate dispensa de ei în vederea întîlnirilor cu Sportul şi Steaua. S-a vrut a se da o lecţie lui Buia şi lui Sabin Ilie şi, totodată, a fost un semn că după plecarea lui Ionuţ Lupescu nu s-a format un lider între jucători care să le ia apărarea în relaţiile cu conducerea.

"Consider că nu este cazul să facem exces de orgolii, echipa avînd nevoie de aceşti doi jucători", a motivat Ion Marin hotărîrea de a apela la serviciile lui Sabin şi Buia, care par să-şi fi schimbat mentalitatea. "N-a fost o experienţă plăcută pentru mine să joc la Divizia B pentru Cîmpina, deoarece acolo e cu totul altă lume şi nu se compară cu pretenţiile de la Dinamo. Atît din punctul de vedere al mizei, cît şi în privinţa atmosferei. Din păcate, am ratat şi un penalty pe care tot eu l-am scos şi sper să nu mai ajung niciodată la vreo echipă de liga secundă. Important este ca acum să dau totul pentru «cîini» şi să obţinem două victorii în această săptămînă cu Sportul şi cu Steaua", a declarat Sabin Ilie, care în urmă cu opt zile îi aruncase tricoul la picioare lui "Săpăligă", jucătorul fiind nervos că nu a fost titular. În ceea ce-l priveşte pe Buia, acesta a slăbit două kilograme într-o săptămînă, ajungînd la greutatea optimă. "Am tras de mine la antrenamentele echipei de tineret şi am ajuns la 72 de kilograme. M-am pregătit şi în plus şi mă bucur că am revenit la prima formaţie a lui Dinamo. A fost o experienţă pentru mine şi sper să nu se mai ajungă la situaţia de a se renunţa la mine", a precizat şi Buia.

MEDIAFAX FOTO

DOAR O SĂPTĂMÎNĂ DEPARTE DE "HAITĂ". Sabin Ilie şi Buia (dreapta) au revenit la prima echipă, însă atacantul s-a întors de la Cîmpina cu o entorsă la glezna stîngă, care l-ar putea ţine indisponibil pentru partida din Cupă de mîine, cu Sportul

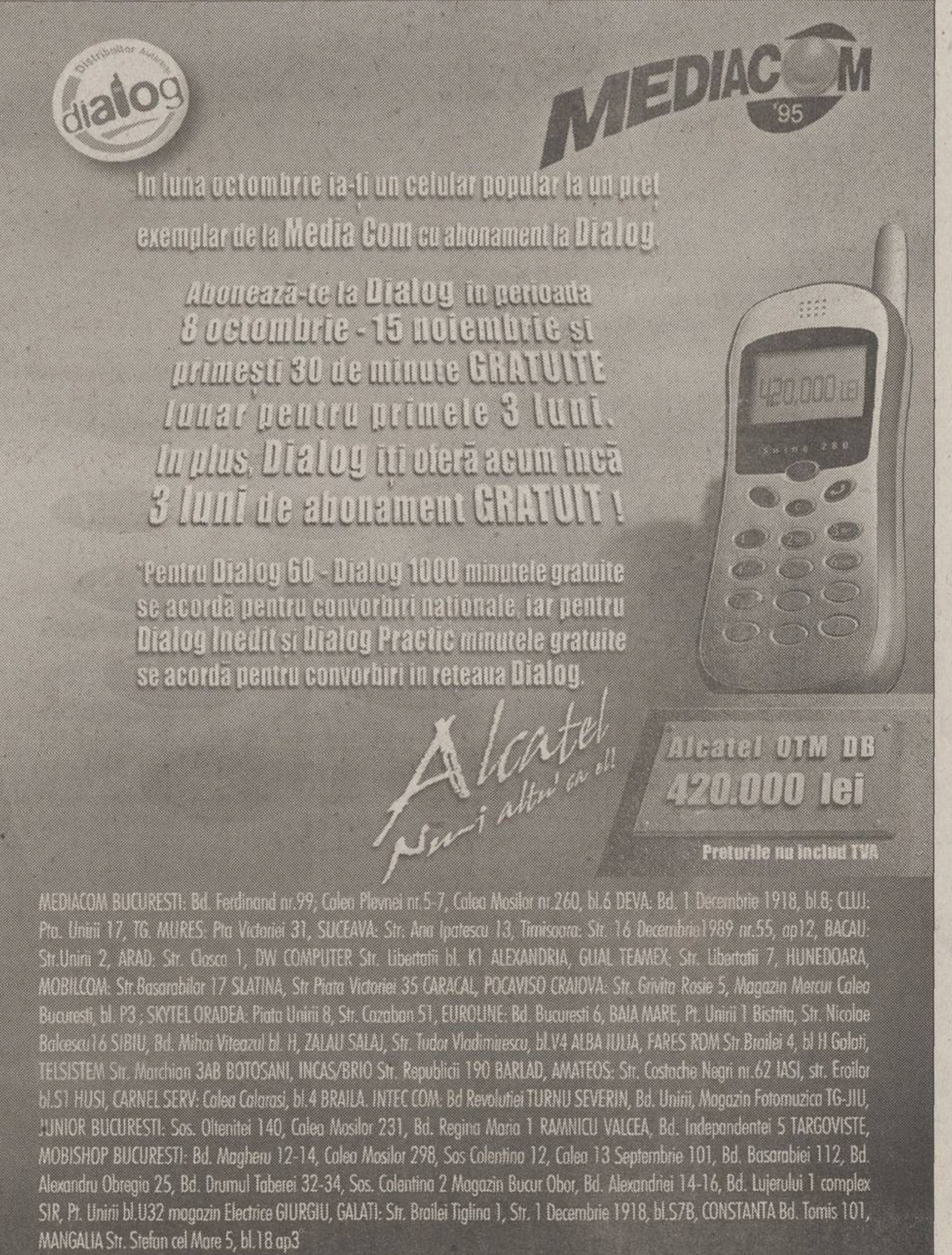

SENSURI

DE CRISTIAN GEAMBAȘU

Play-off

Cel mai interesant meci se consumă în declarații, comunicate, luări de poziție, lamentări, dezmințiri, amenințări. A 9-a partidă, cea jucată de oamenii de fotbal, are nerv, intrigă și spectacol. Trăim într-o lume a dedublării, în universul unde nici măcar un personaj de operetă ca Florin Scurtu nu pare suspect

Iacov alunecă și cade în nas, pe Mitriță îl lovește mingea în mînă, Claudiu Răducanu ratează cu poarta goală, totuși incomparabil mai mare decît un bloc-notes. Galeria stelistă, cîtă a mai rămas, scandează în bășcălie "Ole, Ole!" după șirul de trei-patru pase șchioape ale băieților lui Pițurcă. Campioana tremură în fața UMT-ului, știți dumneavoastră, acel UMT care a executat blînda Bistriță în etapa trecută, care Bistriță într-o prelungită eclipsă de formă a cedat și în meciul cu Dinamo, ne-am temut, șoptește barba lui Ion Marin, am prins o zi slabă pune CD-ul Constantin Cîrstea. Steaua a făcut blat cu norocul, Dinamo cu Lordul, Argeșul cu Frățilă, care explică pe toate posturile că a aplicat regulamentul, ciudat e că găsește oameni dispuși să-l asculte, mai mult, președintele Ligii îl asigură că nu se pune problema excluderii, Dinu introduce conceptul de recreații de ordine, Halagian se apără acuzînd, cîți bani a luat Copos din fotbal?, apoi intră în starea de sfinx încărunțit, vexat și dezamăgit că travaliul echipei sale a trecut neobservat.

Chicago Bulls în silenzio, tăcere de-a dreptul metafizică a unui antrenor cu misie grea și remunerație în consecință. Jean Gavrilă și Costel Lazăr figuri de ceară, nu din muzeul Madame Tussaud, din menajeria campionatului, plină cu vietăți domesticite la prețuri modice, cu plante cățărătoare, ca domnul avocat Gătejan, căruia îi cade cravata la fel de bine ca și lui Gheorghe Ștefan. Ce zice maître? Zice că nu se vede bine, că n-a fost henț, că n-a fost fault, dar ce căuta, dom'le, Florin Scurtu să voteze în fals la Adunarea Generală?, e caz de proces, mai luăm niște bani de la ziariști, că înveninează atmosfera de competiție ce domnește peste campionat. Pac sau pac, pac, pac la foc automat intră Gigi Nețoiu în tradiționala legătură telefonică de după miezul nopții cu asigurări că treaba cu împușcatul era o glumă, sinistră, domnu' Comandant!, între timp pe nasul domnului avocat au crescut niște ochelari, care sînt exclusiv pentru efectul scenic, în continuare maestrul Gătejan o dă la întors și se gîndește să pledeze pentru introducerea pedepsei capitale la substituirea de persoană.

Acestea sînt personajele care ne bîntuie serile de duminică. Nu sînt nici vampiri, nici produse ale halucinațiilor noastre. Sînt ființe în carne și oase care conduc federația, liga, cluburile, echipele, meciurile. Ei asigură porția de horror a microbistului, servită după etapă, într-un meci final. Play-off-ul greilor, încleștarea finală, care de cele mai multe ori e alt prilej de blat. Oamenii privesc înmărmuriți cum se discută despre restanțe contractuale de zeci de mii de dolari. Cum își scutură ceasurile grele și cum își fac cu ochiul. Mai avem 11 zile pînă la barajul cu Slovenia. Dacă "naționala" nu se califică la Mondiale, vom rămîne numai cu ei. Atunci de-abia va începe coșmarul.

Dacă e marți, e Ion Cupen

Umete, un cîntec bănățean

Pădureanu judecă fotbalul nostru ca un rabi abil, dînd satisfacție ambilor reclamați. Pe Bistrița, trei puncte pentru Rapid, tot atîtea și pentru Dinamo, nimeni nu se supără, facă-se în continuare ce-or ști granzii. Montajul de duminică a fost însă mai stîngaci ca altădată. În numai zece oameni, Dinamo, în chingi tot mai slăbite, ataca în superioritate numerică pentru a repara gafa lui Vasile Popa, care egalase cu un șut rebel. Se juca de mîntuială, doar cu țîfnă trucată, publicul local zîmbea amar ca un expert într-o expoziție cu tablouri falsificate, galeria oaspeților glorifica farsa cu icnetele fericite ale copiilor triști nimeriți într-un bîlci. Rapid era jefuit a doua oară, după ce cu o zi înainte arbitrul Frățilă îl atacase în gara Pitești. Deciziile sale "banditești", ca să-l cităm pe Andone, aveau un efect de biliard favorizînd nu numai pe FC Argeș, ci și pe Dinamo, pentru simplul motiv că în România, unui afacerist de anvergură ca dumnealui îi este mai frică de Ministerul de Interne decît de Dumnezeu. Ca și altădată, Hizo s-a constituit iarăși într-un baraj între conducătorul de joc și băieții săi dezlănțuiți. Într-o bună zi, obosit, scîrbit, va închide însă ochii și ne vom trezi cu un arbitru linșat de fotbaliști. După cum vom putea vedea și fotbaliști conectați la blaturi bătuți cu pietre de spectatori. Sau președinți de club desfăcînd plicuri cu antrax expediate de arbitri înșelați la socoteală. Totul este posibil într-un fotbal ca al nostru golit de conținut, îndopat cu dolari nemeritați, cu mizerii, scandaluri, aranjamente și suspiciuni.

Mai există oare și eroi pozitivi în acest western ticăloșit, tăvălit prin sos balcanic? Unul ar fi Gabi Popescu, fotbalistul regăsit, garantul ascensiunii lui FC Național. Cu pletele sale demodate și unsuroase fluturînd în vînt, el seamănă cu un indian tăcut, călăuza cotrocenenilor spre vîrful muntelui pitic al campionatului nostru. Cîteodată pune pușca la ochi și trage la vinclu, răpunînd o Curcă din poarta Farului. Această echipă cu trei talente încîntătoare, Liviu Mihai, Cristocea și Ionuț Bădescu, ce-și permite să-l exileze pe ultimul pentru vina de a cumpăni bine în perspectiva unui nou contract. Ce jalnic amatorism se poate întrupa din spuma mării sub chipul lui Peniu, altminteri un tip onorabil, cu trecut fotbalistic de totă isprava. Mi-aș permite să-i sugerez că atunci cînd ai sub cheie un fotbalist pursînge, nu-l alungi în beci, ci îl păstrezi sporindu-i drepturile sau îl repudiezi elegant, vînzîndu-l profitabil. Alt personaj atrăgător s-ar numi Nivaldo. El face parte dintr-o trupă care se înșurubează tot mai trainic în întrecere, compensînd samavolnicia rămînerii în prima divizie printr-o grețoasă ingineriile financiară. Nivaldo a ajuns o pîrghie importantă a Bacăului. El e brazilianul cel mai european cu putință. Fotbalul său nu sfîrîie, e ca o șampanie trezită, dar încă bună la gust, fiind de calitate. Cine așteaptă de la el driblinguri fastuoase și acțiuni personale artistice poate fi dezamăgit. Joacă linear, dar exact, fără virtuți, dar și fără greșeli. Trădează o enormă bunăvoință de a se face util, fulgerată de o certă intuiție a jocului. Rednic a crezut mereu în el. Îl poartă cu sine ca pe o amuletă de abanos. Suferind ca o cîrtiță ce-și sapă galeria, Nivaldo a ajuns la lumină, probîndu-și oportunitatea cu două goluri în ultimele două etape. Dar iată, răsare pe generic și Gigi Staicu. Bătrînul corsar și-a aruncat pumnalele în Bega. A scos din raniță un taragot jupuit de vreme, improvizînd o doină locală. Ghiersul lui e suav și melancolic, jelind umbra marelui fotbal bănățean de odinioară. UMT-ul a prins melodia, jucînd demn, cu inflexiuni nobile, adesea legat, dintr-o bucată, uneori cu alură occidentală. A pierdut cîștigînd o simpatie unanimă. După cum observați, despre Steaua nici un cuvînt. Orice rănit trebuie menajat.

ȘOAPTELE SPORTULUI

CE ÎNSEAMNĂ "SPATE ASIGURAT"?

La Procesul Etapei, Constantin Zotta, vicepreședintele Rapidului, a spus despre Constantin Frățilă, arbitrul partidei de la Pitești, că avea "spatele asigurat". Pentru publicul larg expresia nu e foarte clară, ea necesitînd, dacă ar fi să-l ascultăm pe senatorul Pruteanu, o notă de subsol. În lumea arbitrilor a avea spate asigurat înseamnă să te bucuri de încrederea șefilor tăi, dar să ai și pe cineva care să te sprijine dacă greșești. Zotta cunoaște perfect sensul expresiei, din moment ce a fost și el arbitru, avînd, la rîndu-i, în cîteva situații, spatele asigurat.

DINAMOVIADA DIN "B"

Etapa viitoare a Seriei I a eșalonului secund ne propune, în mirificul decor al stadionului din Cîmpina, o partidă extrem de interesantă. Echipa locală, satelit cu acte în regulă al lui Dinamo, clasată pe treapta a treia a podiumului, va primi vizita Rocarului, vicelanternă cu minus zece la "adevăr", echipă care-i aparține cu acte în regulă lui Gigi Nețoiu. Cunoscătorii fenomenului prevăd deja o înfrîngere de salon a Poianei, întru contraponderea multiplelor servicii prestate în ultima vreme de Nețoiu pentru clubul alb-roșu, de care aparține sufletește.

IMAGINEA ZILEI

Unde ești, frate Rică?

MEDIAFAX FOTO / Gabriela Arsenie

Al patrulea cartonaș galben primit de Rică Neaga în partida cu Rapid a împiedicat o întîlnire istorică duminică seara, pe stadionul din Ghencea. Portarul UMT-ului, Cristian Buturugă, a ratat astfel o emoționantă revedere cu atacantul Stelei, împreună cu care a fost depistat dopat acum cîteva luni, cînd ambii evoluau la FC Argeș

EMOȚII

Clopote și nervi

Duminică spre luni, după miezul nopții, clopotele bisericilor au început să bată într-un cartier bucureștean. Dangăte neașteptate s-au strecurat printre zecile de blocuri, făcîndu-i pe oameni să tresare. Unii au crăpat geamurile, alții au deschis televizoarele, iar cei care le aveau deja aprinse au continuat să se uite la ele. Nu era război, incendiu sau cutremur. Era fotbalul românesc. Pe trei posturi defilau imagini de la FC Argeș - Rapid și, pe toate trei, se auzea vocea arbitrului Frățilă, care explica mieros cum n-a greșit decît, cel mult, o singură fază.

La "Proces", lui Ioan Becali i se umflaseră venele la tîmple. În case oamenii înnebuneau și ei de nervi și nu le venea să creadă ce proști ne cred Halagian, Pațanu sau Robi Urs pe toți. Imaginea era clară, clară, piteșteanul Bălașa bătea mingea cu mîna de pămînt, mai lipsea să arunce la coș, și mai multe personaje grotești încercau pe toate ecranele țării să ne convingă că nu e penalty, că Frățilă a arbitrat nepărtinitor și că, la urma urmei, ce naiba vrea Copos? Etapa trecută l-au ajutat arbitrii, acum nu a fost rîndul lui!

În fața televizoarelor, oamenii fierbeau pur și simplu. Nu mai contează dacă erau rapidiști, steliști, dinamoviști sau orice altceva. Erau făcuți proști în bloc, minimalizați, ignorați, reduși la calitatea de abonați ai unui sport aflat în proprietatea unor golani agramați, corupți și îmbogățiți peste noapte. "Nimeni nu ajută cu nimic fotbalul", îi place lui Dragomir să spună. Ce minciună! Fără publicul acesta înșelat pe față, nici un ban, dar nici unul!, n-ar intra în fotbal. Și poate că asta merită cei care conduc astăzi. Să se golească stadioanele de spectatori, spațiile publicitare de reclame, panourile sponsorilor să rămînă goale, în locul "Procesului" să se difuzeze "Vacanța Mare", ziarele să nu mai scrie despre sport, iar șmecherii fotbalului să se mintă între ei pentru că nouă au cam început să ne cedeze nervii.

Cătălin Tolontan

PS: Nu-l simpatizez pe George Copos și chiar îl invit să-și urmeze amenințarea și să ne întîlnim în tribunal pentru articolele scrise după cazul Dulca, atunci cînd giuleștenii au încercat să păcălească pe CFR Cluj, umblînd cu acte false. Indiferent însă de acest conflict și de alte numeroase dispute de opinie, tratamentul la care este supus el astăzi de către diverse personaje, de la Halagian la Dinu, este revoltător. Acești tipi, care s-au îmbogățit din fotbal, uneori prin merite, alteori prin comisioane și blaturi, îl tăvălesc cu grosolănie pe unul dintre cei care alimentează rezervorul cu bani. În locul lui Copos, cu toate riscurile de rigoare, aș face publică lista integrală a celor pe care i-a plătit "la negru" din momentul în care a intrat în fotbal. Dar absolut toți - oficiali ai Federației și Ligii, arbitri, jucători, antrenori și președinți! Și, după aceea, Copos ar putea să se retragă, lăsînd în urmă dangăt de clopot și luînd cu el doar echipamentul purtat de Hagi la ultimul său meci, pe care l-a cumpărat cu 30.000 de dolari la o licitație unde nici unul dintre "oamenii de fotbal" care îl condamnă azi n-a binevoit să participe!

CIRIPITURI

Planșă pentru copii și juniori

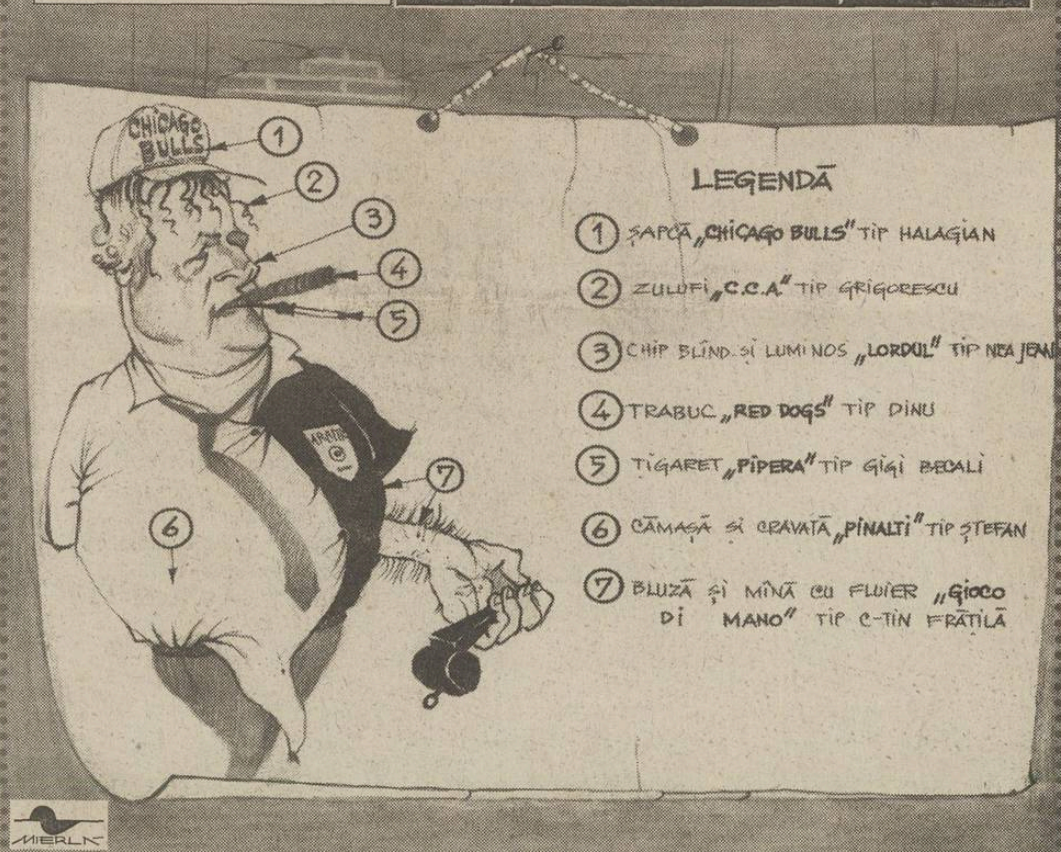

Acesta e materialul didactic după care generațiile de mîine pot studia anatomia și fiziologia omului de fotbal contemporan

PROVERBE

"M-am străduit să asigur la fiecare meci arbitri neutri"

"Pe cei care nu sînt neutri de ce nu-i dai afară?"

Dialog televizat între președintele CCA, **Nicolae Grigorescu**, și antrenorul Rapidului, **Viorel Hizo**

"Pădureanu, cîine pînă la moarte"

Scandare a **tribunei bistrițene** la finalul partidei pierdute de echipa locală în fața lui Dinamo

"A avut dureri la coapsă și de aceea l-am scos din teren"

"Am resimțit dureri la nervul sciatic, o mai veche problemă de sănătate"

Versiunile lui **Constantin Cîrstea și Vasile Popa** referitoare la schimbarea ultimului, imediat după ce marcase golul egalizator în partida cu Dinamo

"Dacă dumneavoastră ne prostiți chiar așa... Înseamnă că dumneata ești onanist! Nu poți să fii altceva decît onanist!"

"Vreți să stați toată noaptea cu domnu' Frățilă?! Mai spuneți-ne o poezie, domnu' Frățilă!"

Giovanni Becali către Constantin Frățilă, în timpul "Procesului Etapei"

"Dacă se vaită c-a investit, să se vaite și cît cîștigă!"

Florin Halagian despre George Copos, în aceeași emisiune

ProSport

FONDAT 1997

Redactor șef CĂTĂLIN TOLONTAN (tel. 303.39.97)
• Redactor șef adjunct ANDREI VOCHIN (tel. 303.39.82)
• Șef departament fotbal BOGDAN STAMATOIU (tel. 303.39.71)
• Șef departament sporturi LUMINIȚA PAUL (tel. 303.39.79)
• Șef departament fotbal internațional ANDREI NICULESCU (tel. 303.39.83)
• Șef departament reporteri speciali GRIGORE CARTIANU (tel. 303.39.77)
• Editorialiști ALIN BUZĂRIN, CRISTIAN GEAMBAȘU (tel. 303.39.85)
• Seniori editori MIHAI CIUCĂ, ION CUPEN (tel. 303.39.86)
• Art director MARIAN TOADER (tel. 303.39.62)

• *Reporteri speciali* EMANUEL TERZIAN (adjunct - tel. 303.39.76), DECEBAL RĂDULESCU, COSTIN ȘTUCAN, IOAN VIOREL • *Fotbal* AUGUSTIN ROMAN (adjunct - tel. 303.39.70), EDUARD APOSTOL, IOAN BRATU, LIVIU CHIRIȚĂ, CRISTIAN CREȚU, VALENTIN DAMIAN, ADRIAN FLOREA, JUSTIN GAFIUC, FLORIN GONGU, MARIUS MĂRGĂRIT, RADU OPRIȘAN, MIHAI PAUL, HORAȚIU SIMA, CĂTĂLIN ȚEPELIN, CRISTI ZAGARADNIUC • *Fotbal internațional* AURELIAN BOTEZATU, THEO JUMĂTATE, BENIAMIN OSMAN, CONSTANTIN POPESCU, DANIEL SCORPIE • *Sporturi* ADRIAN GEORGESCU (adjunct), CRISTINA BOLD, LUMINIȚA DICULESCU, OANA DUȘMĂNESCU, MIRELA NEAG • *Mondene* ORTANSA CAZACU, FLORIANA IACOB • *Utile* MARIUS NĂESCU (șef secție - tel. 303.39.95) • *Corespondenți zonali* CRISTIAN MARINESCU (Muntenia), CRISTI STĂNCESCU (Oltenia), OVIDIU GANCEA (Banat), OVIDIU MINEA (Moldova), NARCIS GĂVAN (Dobrogea) • *Corespondenți permanenți în străinătate* VLADIMIR MORARU (Los Angeles), DAN BURLAC (Paris), BENO DAVID (Tel Aviv), ARCADIE ZAPOROJANU (Chișinău) • *Caricaturist* EMIL MIERLĂ • *Secretariat de redacție* RĂZVAN MICLEA, CRISTIAN AGIU, MARIAN ANDREANA, ANGELA IANCU, MANUELA MĂXINEANU, EMIL MIHAIU • *Editor imagine* DAN BUCUR • *Imagine* MEDIAFAX FOTO: ILIE MARIAN (șef divizie), GABRIELA ARSENIE, CRISTIAN PREDA, CĂTĂLIN LUȚU • *Desk* MARIAN BUSUIOC, CLAUDIA CĂLIN, ANA-MARIA GEORGESCU, MARIA LODROMAN • *IT* LIVIU MATACHE (șef secție), VERONICA SÎRBU, MARIAN GHEORGHIESCU, IRINA VISARION • *Layout* BOGDAN LUBEN (șef secție), LAURENȚIU APETRI, DIANA BACEA, CĂTĂLIN CONSTANTINESCU, ALEXANDRU MIELUȘ, MARIANA RONDELLI, STELA TĂNASE, LAURA TRANDAFIR, LUMINIȚA TOMA, RUXANDRA TUDOR, ILEANA ZOTA • *Vînzări de publicitate* CĂTĂLINA ZAMAN, CEZAR BURLAN, ANDREI BIJUTESCU, CRISTI MARTAZAN, BOGDAN PREDOIU, FLORENTINA STANCIU (tel: 303.39.84; 303.39.87; 303.39.91; 303.39.67; fax: 303.39.98) • *Cercetare* ZENO CAPRARIU • *Marketing* MIHAELA MANOLACHE • *PrePress* MEDIA GRAPH SERVICES • *Difuzare* NDC S.R.L., FLORIN BEJAN (director general), DAN MIREANU (director operațional - 223.21.00)

Editor PRO SPORT S.A.
Director General OVIDIU IOANIȚOAIA
Director executiv AURA IORDAN; Director producție LUCIAN RADU

PRO SPORT S.A. o companie a PROSPORT GROUP
Director General OVIDIU IOANIȚOAIA

Redacție: București, Str. Luterană 11, et.1, sector 1,
Tel: 303.39.07; **Fax:** 303.39.58
Web site: http://www.prosport.ro
E-mail: prosport@prosport.ro,
Difuzare: Tel.: 223.21.00; 222.82.64 **Fax:** 223.21.01
Tipar Imprimeriile Media Pro **Comenzi:** Tel. 490.82.47; Fax 490.82.43

Sîntem la dispoziția ta în fiecare zi! Sună la: 01-303.39.95 zilnic între 11-18. Întrebările și sugestiile tale vor fi ascultate de Floriana Iacob. Scrisorile pentru "Poșta Redacției" pot fi trimise pe adresa ProSport OP1, CP94, București

ISSN 1453-3707

Ediția de Transilvania
Redacție: Cluj Napoca, B-dul. 21 Decembrie 1989 nr. 146
Tel: 064.190.721, 064.447.809; **Fax:** 064.191.471
E-mail: prosport@clujeanul.ro

Publisher ADRIAN POP • *Coordonator ediție* ALIN FORNADE • *Responsabil corespondenți* RAMONA MÎNZAT • *Redactori* RADU BICHIȘ, DAN BRIE, ADINA OȘAN • *Secretariat de redacție* DORIN PRUNĂ • *Foto* RAREȘ BEURAN • *IT* VALENTIN STEGARU • *Vînzări* LOREDANA FĂT, MAGDA FILIMON, DANIEL DINEA (tel. 064.431.700) • *Producție* MIHAI MALOȘ
Difuzare: NDC Cluj Fax: 064.412.699
Tipar Imprimeriile Media Pro Cluj
Comenzi: Fax 064.411.167; Tel 064.447.886;

Sugestiile și scrisorile tale pentru Ediția de Transilvania le așteptăm la OP 13, CP 69, Cluj Napoca

ABONAMENTELE la ProSport se pot face la orice oficiu poștal sau filială RODIPET, ziarul fiind înregistrat la numărul 1065 în catalogul publicațiilor

COMENTARIU

DE MIHAI CIUCĂ

Frățilă cu codrul

Președintele CCA, Nicolae Grigorescu, pretinde că a ales pentru meciul de la Pitești singurul arbitru care nu are rol în jocurile de culise. Dar ceilalți?

Vă aduceți aminte de pățania Realului Madrid de cu vreo lună în urmă cînd s-a văzut egalată, acasă, de Valladolid, după ce apărarea lui Hierro s-a oprit la un fluier din tribună? Cum tot românul se pretinde fie poet, fie selecționer, tot spaniolul se visează arbitru, măcar de talia lui Lopez Nieto. Duminică, într-un meci din Segunda Division istoria s-a repetat. "Centralul" a oprit partida, l-a chemat pe delegatul gazdelor și i-a cerut să-l scoată din stadion pe cel ce se distra de-a arbitrul. Două fluiere nu încap în același dreptunghi de joc. Doar la noi e loc și de două baloane. La Dinamo - Național de acum o săptămînă mai-mai să-l vedem pe arbitrul Anghelinei călcînd pe cea de-a doua minge... L-a salvat parțial de ridicol pe gălățean un fundaș dinamovist care i-a dat un șpiț (și balonului) dincolo de tușă în timp ce unul dintre coechipieri construia atacul. În Brazilia, un copil de mingi a fost suspendat două luni pentru că întîrzia în repunerea acesteia în joc. Chiar în patria care a inventat la sfîrșitul anilor '60 cele șapte baloane pe margine rînduite pe toate laturile. Pentru ca adversarii lui Pelé și Tostao să nu poată trage de timp. Peste decenii, Anghelinei a inventat meciul cu două mingi ca să nu lăbărțeze minutele de joc Gabi Popescu și compania.

Duminică, arbitrul spaniol a găsit ac de cojocul sosiei de la peluză care făcea, probabil, jocul gazdelor. I-a arătat cartonașul roșu. Trebuie să pună pe oricine pe gînduri, însă, soluția aleasă de Comisia Centrală a Arbitrilor nu vizavi de fluierul din tribună, ci de cel din iarbă. După Grigorescu, Frățilă a fost preferatul pentru Pitești (sau al Piteștiului?!) întrucît e unul dintre "centralii" care n-au intrat în jocurile de culise. Mănăstire-ntr-un picior. Dar ceilalți? Sau, mai bine zis, cîți din ceilalți, fie de FIFA, fie tocmai botezați la "A", cum altfel decît la excepțional?! Duminică, la emisiunea "Meciurile lui Dragomir", cea care a măcinat cu totul bateria celularului timișoreanului, starostele CCA a pus pe tavă dosarul nu ultimilor cinci ani, ci al ultimelor două decenii. "Nu m-am schimbat în nici un fel de cînd am debutat în arbitraj și pînă azi, cînd am funcția pe care o am. Nu vreau să mi se impute însă mie erorile arbitrilor." Arbitrii din care tabără? A celor care nu fac jocul nimănui, precum Frățilă, sau din cea care e învăluită într-o ceață de suspiciune de-și bagă degetele în ochi.

Și dacă am lua a doua parte drept răspuns, pe Grigorescu l-au înnobilat Mondialele și Liga Campionilor? Atunci e musai să-i reamintim bănățeanului replica tăioasă a lui Porumboiu de la "Procesul Etapei" de acum o săptămînă: "Cum adică, Grig, tu nu reprezinți Comisia Centrală a Arbitrilor? Adică vrei să spui că premierul Năstase nu reprezintă guvernul?". Odată, era o zicală cu o slugă: "Mă duc să caut un stăpîn, să dea Domnul să nu-l găsesc". Azi e altcumva. Tot caut o soluție, să dea Domnul să n-o găsesc.

LPF

Pancu a făcut apel şi a rămas cu o etapă

BUN DE JOC. Daniel Pancu reintră în meciul de mîine, de la Fieni, cu FC Argeş, absenţa sa în partida de sîmbătă, tot împotriva piteştenilor, costîndu-i pe giuleşteni 3 puncte

MEDIAFAX FOTO

În urma confuziei create de Comisia de Disciplină a LPF, Rapid a reuşit să obţină anularea suspendării dictate după ce jucătorul îi înjurase pe cei de pe banca de rezerve a Stelei

Florin Gongu
Cristi Zagaradniuc

Pentru injurii aduse celor de pe banca de rezerve a adversarilor, după momentul înlocuirii sale la partida Rapid - Steaua, giuleşteanului Daniel Pancu i-a fost reţinut carnetul de către observatorul de joc Gheorghe Nedelescu. Drept urmare, atacantul s-a prezentat joi în faţa Comisiei de Disciplină primind o etapă de suspendare şi o amendă de 50 de milioane de lei. Numai că în cadrul aceluiaşi joc, Pancu primise un cartonaş galben, al patrulea în acest sezon, ceea ce reprezenta suspendarea automată a fotbalistului pentru următorul meci. Care s-a consumat sîmbătă la Piteşti. Încă de la dictarea sancţiunii au planat suspiciuni asupra modalităţii de aplicare a respectivei etape de suspendare. Întrebarea care se punea era dacă Pancu va sta doar o etapă, obligat fiind oricum de cumulul celor 4 cartonaşe galbene, sau două, urmînd să se adauge şi suspendarea dictată de Comisia de Disciplină.

Alexandru Boc, preşedintele Comisiei de Disciplină a LPF, a fost ferm: "Noi l-am suspendat o singură etapă. Povestea cu cartonaşele galbene e de competenţa Comisiei de Competiţii. Dar, din cîte ştiu eu, din două pedepse se efectuează cea mai mare. Adică o singură etapă". O părere diferită a avut-o însă Mircea Cezar Ionescu, preşedintele Comisiei de Competiţii. "Dacă e după regulament, Pancu trebuie să stea două etape. Dacă după acel galben, care era al patrulea, lua roşu, putea să fie suspendat doar o etapă. Dar lui i s-a reţinut carnetul după joc şi trebuie să stea după ce îşi ispăşeşte cealaltă sancţiune", a explicat acesta. Un punct de vedere asemănător l-a avut şi Valentin Alexandru, secretarul general al LPF. "După decizia Comisiei de Disciplină, Pancu e suspendat două etape şi ar trebui să stea şi miercuri la Cupă. Dar a făcut memoriu la «Apel», să vedem ce se întîmplă acolo".

În cele din urmă, FC Rapid s-a adresat Comisiei de Apel, solicitînd anularea sancţiunii dictate de Comisia de Disciplină. După o scurtă deliberare, s-a decis anularea celei de-a doua etape de suspendare dictată joi şi menţinerea doar a amendei de 50 de milioane de lei. Astfel că Pancu va putea juca mîine în meciul de Cupă, de la Fieni, contra celor de la FC Argeş.

AUTOCARE PENTRU DEPLASARE

Suporterii giuleşteni care doresc să meargă la Fieni miercuri vor putea face deplasarea gratuit, "Legiunea vişinie" avînd închiriate cinci autocare pentru această acţiune. Maşinile vor pleca mîine dimineaţă, la ora 10:00, din faţa stadionului Giuleşti.

RAPID AMENINŢĂ

Clubul din Giuleşti a anunţat ieri, prin secretarul general Cristian Costache, că dacă nu se va lua decizia de excludere a lui Constantin Frăţilă din arbitraj, Rapid va cere demiterea preşedintelui CCA, Nicolae Grigorescu. Şedinţa în care va fi luat în discuţie şi cazul "centralului" din Constanţa va avea loc joi.

ACCIDENTARE

Dolha îşi doreşte de ziua lui un plonjon

MEDIAFAX FOTO

Cristi Zagaradniuc

Internat la Spitalul Universitar dinaintea derbyului cu Steaua din cauza unei reacţii adverse la un vaccin, Emilian Dolha **(foto)** a primit, duminică, vizita mai multor colegi de la Rapid, gest care l-a bucurat foarte mult. "Iencsi, Pancu, Robert Niţă, Anghel şi nea Marian Ioniţă mi-au făcut o mare surpriză cînd m-am trezit cu ei la spital. Am fost împreună la o cafea şi am mai intrat şi eu un pic în atmosfera echipei. Bine, asta nu înseamnă că pînă acum m-aş fi simţit părăsit, pentru că mereu m-au sunat cei din conducere, antrenorii, dar mi-e dor de atmosfera de vestiar şi de meci", a declarat portarul giuleştenilor. Întrebat ce şi-ar dori mai mult de ziua sa, pe 3 noiembrie, Dolha a fost spontan: "Să pot face un plonjon". Fotbalistul rămîne pentru moment la "Universitar", însă de ieri el a început exerciţiile de stretching pentru refacerea tonusului muscular.

Onoare pentru Raţ

Rapidistul Raţ a devenit, la cei 20 de ani ai săi, cel mai tînăr Cetăţean de Onoare din Piatra Olt, localitatea unde s-a născut. Festivitatea a avut loc vineri, de Sfîntul Dumitru, considerat protectorul oraşului, iar Raţ s-a deplasat la popasul de la Sadu, acolo unde primarul din Piatra Olt *(foto, stînga)* i-a înmînat diploma. *(Radu Oprişan)*

"AM RATAT CA UN FRAIER!"

Una dintre cele mai mari ocazii ratate de giuleşteni la meciul cu FC Argeş i-a aparţinut lui Florin Bratu, cel care a şutat mult pe lîngă poartă, deşi era nemarcat de vreun adversar şi într-o poziţie excelentă. "Am ratat ca un fraier! Aveam timp să-mi opresc mingea şi după aia să trag, dar m-am grăbit. M-a mascat şi Măldărăşanu, care credeam că ajunge la minge, iar apoi m-am trezit cu balonul la mine şi am reacţionat mai mult instinctiv", a povestit atacantul, ieri, încă afectat de irosirea fazei.

ANGHEL ARE PROBLEME

Rapid se află la un pas ca la meciul următor în poartă să fie titularizat Curcă, goal-keeper-ul "satelitului" Rapid Electromagnetica. Anghel, accidentat la glezna piciorului drept în meciul de la Piteşti, nu s-a pregătit ieri, însă Hizo speră că-l va avea la dispoziţie pentru meciul din Cupă, cu FC Argeş. Pînă ieri, jucătorul fusese supus la două şedinţe cu laser, plus masaje cu gheaţă.

HIZO ŞI GREŞELILE

Viorel Hizo a programat duminică, după meciul de la Piteşti, analiza video a meciului cu FC Argeş. "Am fost clar dezavantajaţi de arbitrul Frăţilă, însă la discuţia cu băieţii am căutat să vedem şi ce-am greşit noi. Deşi ne-am creat 7 ocazii de gol, n-am fost în stare să înscriem, iar asta e în primul rînd problema noastră. În plus, la golul piteştenilor au fost făcute greşeli în lanţ", a precizat antrenorul.

PERJĂ A REVENIT

Din ziua dinaintea returului cu PSG şi pînă ieri, Daniel Perjă nu a mai putut efectua nici un antrenament complet din cauza rupturii suferite în zona inghinală. Acum însă, lucrurile au revenit la normal şi fundaşul giuleştenilor s-a pregătit cot la cot cu coechipierii, iar mîine el va fi trecut pe foaia de arbitraj a meciului cu FC Argeş.

INTERVIU

Îngrijorarea lui Grigorescu

Preşedintele CCA este afectat de faptul că i se pune la îndoială corectitudinea

Florin Gongu

MEDIAFAX FOTO

Prestaţia lui Constantin Frăţilă la meciul FC Argeş - Rapid a dus la reaprinderea spiritelor în lumea arbitrajului, vocile care-l contestă pe Nicolae Grigorescu, preşedintele CCA, începînd să se facă din nou auzite. De altfel, în comunicatul emis duminică de către Rapid, acuzele la adresa şefului arbitrilor sînt mai mult decît directe. "Nicolae Grigorescu poartă întreaga responsabilitate pentru deznodămîntul meciului de la Piteşti. Delegarea respectivă s-a produs la ordin şi, în afara pedepsirii Rapidului, nu a făcut decît să confirme, o dată în plus, faptul că Frăţilă nu are ce căuta în arbitraj", se precizează în adresa elaborată de "Conducerea FC Rapid". Acest atac nu e singular şi el vine după o serii de alte contestaţii făcute de la începutul campionatului şi de către alte grupări: Universitatea Craiova, Ceahlăul, Oţelul ori Steaua. În faţa acestei noi ofensive, Nicolae Grigorescu este nedumerit.

PRO Domnule Grigorescu, cum comentaţi acuzele care vi se aduc pentru delegarea lui Frăţilă la Piteşti?

Din capul locului vreau să spun că nu am nici o implicare vizavi de maniera lui de a conduce. Am încercat doar să dau la acest meci un arbitru neutru. N-aş vrea să cred că e ceva în spatele acestor lucruri. Sînt reacţii pe care trebuie să le înţeleg, chiar dacă nu sînt de acord cu ele. La mijloc sînt acuze total nefondate.

PRO Ce înseamnă un arbitru neutru în acest caz?

Frăţilă nu avusese pînă acum nici o problemă cu vreuna dintre echipe. Pe FC Argeş nu-l mai arbitrase de un an de zile, iar pe Rapid l-a avut la meciul cu Bacău, unde a fost notat bine de către Ion Crăciunescu. Din punctul ăsta de vedere am căutat un arbitru neutru.

PRO Aţi discutat cu Frăţilă după meci?

Da, l-am întrebat ce s-a întîmplat cu el după ce în prestaţiile anterioare din acest campionat a primit aprecieri. Nu pot să-l acuz decît că m-a nemulţumit total cum a arbitrat. Dar, pentru acest lucru, se va pronunţa Comisia de Disciplină după raportul de observare. După aceea, probabil că şi membrii CCA vor lua o decizie.

PRO Vi s-a mai reproşat că aţi fi putut să-l delegaţi pe Corpodean la Piteşti, şi nu la Steaua - UMT.

Nu e nici o explicaţie de altă natură, sau vreuna de rea-credinţă. Pe Corpodean îl delegasem deja la meciul FC Argeş - Rapid din Cupă. Aşa am gîndit-o.

PRO Vă simţiţi ameninţată poziţia?

Văd că se pune la îndoială corectitudinea mea şi asta mă îngrijorează. Dacă ar exista ceva palpabil, poate că ar ieşi cineva să arate proba. Nu ştiu... Rămîn aşa... Mi se cere să plec, să-mi dau demisia. Nu ştiu...

FRĂŢILĂ I-A RECUNOSCUT LUI RAINEA CĂ "A FOST PROST"

După partida FC Argeş - Rapid (1-0), observatorul de arbitri, Nicolae Rainea, a întocmit un raport suplimentar legat de prestaţia lui Constantin Frăţilă în care sînt incriminate greşelile acestuia. Despre faza din minutul 53, cînd Şumudică a fost faultat în careu, Rainea a consemnat şi dialogul purtat pe această temă cu Frăţilă. "După meci l-am întrebat de ce nu a dat penalty şi el mi-a spus că iniţial Şumudică l-a ţinut pe Marius Radu. L-am întrebat de ce nu a dictat fault în atac şi mi-a răspuns că a fost prost", este scris în raportul suplimentar întocmit de Rainea. *(Florin Gongu)*

ÎNCĂ DOI LA COMISIE

În afara lui Constantin Frăţilă, care a primit din partea observatorului Nicolae Rainea nota 5, în atenţa Comisiei de Disciplină a CCA vor mai intra în discuţie asistentul Pavel Gheba şi "centralul" Anton Heleşteanu. Cei doi au fost notaţi cu 5,5, respectiv 6, de către observatorul Constantin Gheorghe din Suceava, pentru prestaţia de la FCM Bacău - Astra (2-1). Primului i s-a imputat o semnalizare eronată în urma căreia s-a anulat un gol valabil Bacăului, în timp ce lui Heleşteanu i s-a reţinut că nu a dictat fault în atac la faza premergătoare golului reuşit de Astra, precum şi faptul că nu a luat uniform deciziile disciplinare. *(Florin Gongu)*

PORTRET

Implicat în scandaluri

Radu Oprişan
Cristi Zagaradniuc

Pînă cînd Ioan Andone să aibă izbucnirea de acum două etape, lumea aproape că uitase de clinciurile în care Constantin Frăţilă fusese amestecat. De notorietate este războiul dus de el cu Dan Petrescu, vicepreşedintele federaţiei, pe atunci şi şeful Comisiei Centrale a Arbitrilor, cei doi ţinînd în vara anului 1995 pagini întregi de ziar. Totul a plecat de la decizia federaţiei de a-l retrograda pe Frăţilă în eşalonul secund, cauza constituind-o prestaţiile sale proaste. Imediat, s-a scris la vremea respectivă, arbitrul a contraatacat, beneficiind şi de sprijin politic din partea Partidului Socialist condus de Tudor Mohora, partid ai cărui parlamentari au încercat să-l înduplece pe Mircea Sandu. Văzînd că nici aşa nu cîştigă, constănţeanul, inginer mecanic de profesie, l-a acuzat pe preşedintele CCA că pleca de la el umplîndu-şi maşina cu piese auto pe care "uita" să le achite şi că venea cu femei pe Litoral ca să petreacă. Mai mult, a spus că la Constanţa cursurile arbitrilor erau plătite de el. De asemenea "omul cu fluier" a dat în judecată forul federal, proces care s-a întrerupt brusc după ce retrogradatul a primit asigurări că la finele unui an de exil va fi repromovat. Lucru petrecut întocmai cu înţelegerea.

Un alt scandal mediatizat pe larg s-a petrecut în urmă cu mai bine de doi ani, cînd Oana Carabatache l-a acuzat pe Frăţilă de agresiune sexuală. Deşi la dosarul de la Parchet exista un certificat medico-legal prin care reclamanta, angajata arbitrului la "Radio Mix", dovedea că a suferit multiple echimoze şi lovituri în zona braţelor, şi acest proces a fost îngropat. S-a vehiculat atunci varianta conform căreia părţile s-au împăcat şi plîngerea a fost retrasă cînd Oana a reuşit să-şi cumpere pe neaşteptate un apartament. După cîteva luni ea a fost chiar reangajată de Frăţilă, însă drumurile lor s-au despărţit în scurt timp. De atunci, arbitrul a stat oarecum în umbră, numele său revenind în atenţie după declaraţiile făcute de Ioan Andone la finalul meciului Sportul - FCM Bacău (scor 1-3), cînd l-a numit "cel mai mare bandit".

Frăţilă a fost dat acum doi ani în judecată pentru agresiune sexuală, în timp ce în 1995 s-a aflat într-un război deschis cu FRF şi cu "vicele" Dan Petrescu, fiind retrogradat la "B"

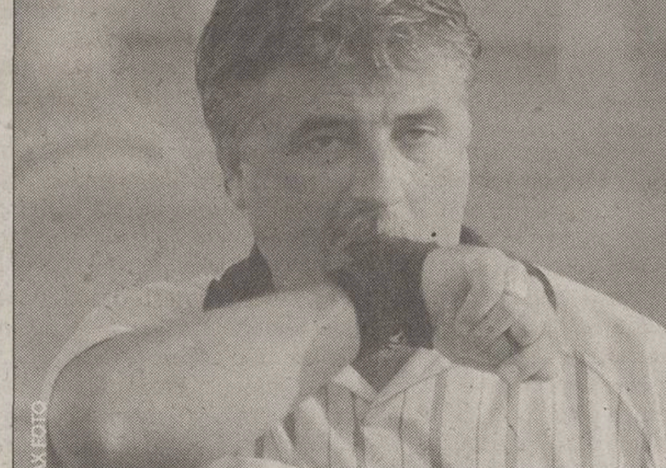

MEDIAFAX FOTO

***CORECT SAU NU?* Arbitrul constănţean este unul dintre cei mai controversaţi oameni pe care Nicolae Grigorescu îi are sub aripa sa**

Meciurile conduse de Constantin Frăţilă în acest campionat

Etapa	Partida	Calificativ ProSport
3	U Craiova - FC Argeş 1-0	★★★
6	Rapid - FCM Bacău 1-0	★★
8	FC Braşov - Steaua 3-2	★★★
10	Sportul Stud - FCM Bacău 1-3	★★★
11	FC Argeş - Rapid 1-0	❒

CONCURS
lotto
Cîştigătorii celei de-a treia săptămîni de concurs:
Biro Cezar (Bucureşti), Sandu Longin Daniel (Bucureşti), Tătaru Marian (Vaslui)
Pentru premii sunaţi la 210.86.32

de Adrian Florea, Emanuel Terzian şi Cătălin Tolontan

Voi aţi vrut să minţiţi

DIALOGURI LA "PROCES"

"Nu poţi să fii altceva decît onanist"

Într-o ediţie savuroasă de la un capăt la altul, momentele în care Constantin Frăţilă a intervenit telefonic au fost cele mai interesante din întregul "Proces". Dialogul său cu Giovanni Becali e memorabil, în special după ce impresarul l-a numit pe "centralul" constănţean "onanist".

Contrele verbale dintre impresarul Ioan Becali şi arbitrul Constrantin Frăţilă, pe de o parte, şi cele dintre Florin Halagian şi Constantin Zotta, pe de alta, au constituit atracţia emisiunii de duminică seara

Frăţilă: Am văzut faza perfect. Rămîn la părerea că am procedat corect.

Becali: Luaţi-vă ochelari în cazul ăsta! Am un doctor bun chiar lîngă mine, Moraru îl cheamă, vă dau eu o consultaţie gratuită dimineaţă. Dacă dumneavoastră ne prostiţi chiar aşa... Înseamnă că dumneata eşti onanist! Nu poţi să fii altceva decît onanist!

Frăţilă: N-am auzit, domnul Becali!

Becali: Vă dau cuvîntul meu... N-am spus că ai luat bani sau altceva...

Frăţilă: Eu vă întreb dacă vă pricepeţi.

Becali: Mai mult decît dumneata! Că văd aici ce se întîmplă!

Frăţilă: Nu, nu, nu! La ce-aţi spus mai înainte...

Becali (surprins, în dialog cu Halagian): Ne plictiseşte, domnu' profesor. Noi am zis aici...

Cîteva minute mai tîrziu.

Frăţilă: Şumudică nici nu atinge mingea! Iar înainte a ţinut cu mîna stîngă.

Becali: De ce n-ai dat fault în atac?! Erai «marfă» de arbitru, dădeai fault în atac la Şumudică. Dacă tot ai lăsat faultu', trebuia să dai penalty.

...

Becali: Eşti exact actor de mîna a treia! Aici scrie că eşti de-a doua, dar eşti de-a treia. Nu e vina dumitale, e vina probabil a pregătirii dumitale. Gata, dom'le, lasă-ne să vorbim liniştiţi! Gata, eşti achitat!

...

Becali: Hai, dom'le, închideţi-i telefonu' lui Frăţilă, că ne costă bani!

...

Becali: N-aţi terminat cu domnu' Frăţilă?! Vreţi să staţi toată noaptea cu domnu' Frăţilă?! Mai spuneţi-ne o poezie, domnu' Frăţilă! .

Frăţilă: Ce poezie vreţi?

Becali: Spuneţi-o pe aia cu...

Frăţilă: Mai bine vin direct în emisiune, să spunem împreună.

Becali: Eu ştiu prea multe poezii... Nu te pune cu mine la poezii!

Duelul verbal dintre Florin Halagian şi Constantin Zotta pe marginea implicării în fotbal a lui George Copos a fost de asemenea delicios.

Halagian (arătînd cu degetul comunicatul Rapidului): Mîzgălitura asta e cea mai mare porcărie! A băgat bani, dar cît a luat nu spune nimeni! Mă refer la... investitorul Copos.

Zotta (mai nervos ca oricînd pe timpul emisiunii): De unde ştiţi că n-a băgat?!

Halagian: Dînsul spune c-a băgat! Păi, a băgat, da' nu spune şi cît a luat!

Zotta: Păi, ce vă interesează pe dumneavoastră cît a luat?! Eu v-am întrebat cît luaţi la Piteşti sau cît aţi luat la Piatra Neamţ sau la Braşov?! Nu e treaba dumneavoastră cîţi bani a luat Copos, dom'le!

Halagian: Dacă se laudă c-a investit, să se vaite şi cît cîştigă! Şi cine a ajuns datorită fotbalului. Nu-l cunoştea nimeni, putea să fie miliardar... în dolari.

Duminică seara, pînă tîrziu în noapte, pe trei posturi TV mai mulţi oameni de fotbal au oferit un spectacol jalnic, încercînd să-l scoată basma curată pe arbitrul Constantin Frăţilă

CONSTANTIN FRĂŢILĂ

"Eşti actor de mîna a treia, nu de-a doua"

Deşi nu s-a aflat în studio, arbitrul partidei FC Argeş - Rapid, Constantin Frăţilă, a fost eroul "Procesului". Intrat în discuţie cu invitaţii prin telefon, după ce, în prealabil, încercase să se disculpe la alte două emisiuni de profil vreme de un ceas, constănţeanul a fost ţinta miştoului lui Giovanni Becali. Enervat că Frăţilă nu recunoaşte că a greşit la nici unul dintre penalty-urile solicitate de Rapid, impresarul i-a spus direct arbitrului: "Dacă dumneavoastră ne prostiţi chiar aşa... Înseamnă că dumneata eşti onanist! Nu poţi să fii altceva decît onanist!" (...) "Eşti exact actor de mîna a treia! Aici scrie că eşti de-a doua, dar eşti de-a treia. Nu e vina dumitale, e vina probabil a pregătirii dumitale. Gata, dom'le, lasă-ne să vorbim liniştiţi! Gata, eşti achitat!" (...) "Dacă erai «marfă» de arbitru, dădeai fault în atac la Şumudică". Surprins de virulenţa atacurilor lui Becali, dar şi de faptul că nimeni din studio, cu excepţia lui Halagian, care a evitat să se pronunţe, nu era de partea lui, Frăţilă s-a muiat încet-încet, acceptînd în final că "poate am greşit, dar n-am făcut-o cu intenţie. Să spunem că am greşit o fază, însă nu cred că se poate cere scoaterea mea din arbitraj, aşa cum am auzit că încearcă Rapidul să facă prin acel comunicat". După ce şi-a terminat intervenţia la "Proces", Frăţilă şi-a continuat pledoaria îndoielnică la o a patra emisiune, insistînd pe amănunte nesemnificative, "fiţi atenţi, Şumudică nici nu atinge mingea!", pentru a întîrzia cît mai mult momentul în care trebuie să se pronunţe tranşant în privinţa fazelor dubioase.

FLORIN GÎTEJAN

Avocatul lui "mi-e greu să mă pronunţ"

Vicepreşedintele Comisiei Campionatului Naţional şi-a început prestaţia în emisiune extrem de echivoc. Cînd era întrebat care-i părerea lui vizavi de penalty-urile cerute de Rapid, Gîtejan se eschiva de la un răspuns tranşant, spunînd banalităţi de genul "Nu-mi dau seama!", "E o fază grea, mi-e greu să mă pronunţ", "«Centralul» trebuia să fie ajutat de tuşier!". Contrat puternic de Giovanni Becali, "domnu' Gîtejan, dumneavoastră faceţi parte dintr-o comisie. Dumneata ai zis că stai, că... ce-o mai vrăjeşti atît?! Spune ce vezi! A fost sau n-a fost?", avocatul a încercat să fie mai direct. "Da, a fost penalty!", a recunoscut Gîtejan, privind la Becali, să vadă dacă e iar criticat.

"Paţanu'" a "scăldat-o" şi cînd a fost vorba de suspendarea lui Pancu. Discursul lui a abundat de termeni precum "cred", "poate" şi "probabil", răspunsul la întrebarea dacă giuleşteanul trebuie să stea o etapă sau două venind abia după intervenţia lui Urs. În restul emisiunii, Gîtejan s-a băgat foarte puţin în discuţie, iar atunci cînd a făcut-o n-a avut niciodată o atitudine fermă. În cele mai multe din cazuri aproba un antevorbitor, "da, aşa e!", "aveţi dreptate...", "văd şi eu un picior acolo...", sau răspundea monosilabic la întrebările realizatorului. Influenţabil, împăciuitor şi fără a putea susţine pînă la capăt o idee, acesta a fost Gîtejan duminică seara.

Pînă la urmă, "Paţanu" a fost contrat puternic de Ovidiu Ioaniţoaia, cînd se lansase într-un discurs oarecare: "Domnul Gîtejan e curajos cînd vorbeşte la general. Cînd trebuie să se pronunţe la concret e mai greu".

IOAN BECALI

Giovanni I-a întrebat pe Frăţilă dacă ştie să recite o poezie

Simţind că nu este un personaj pe placul publicului - suporter fiind, n-ai cum să-l iubeşti din moment ce îţi vinde cei mai buni jucători din echipa-favorită - Ioan Becali a încercat în ultima vreme să puncteze pe alt plan, cel al moralităţii. A început să apară mult mai des pe posturile de televiziune, şi-a dat cu părerea aproape despre orice şi nu oricum, ci cu bun simţ. A comentat fazele luate în discuţie şi a spus ce a văzut indiferent de meci şi simpatie pentru vreuna dintre echipe. În timp şi cu multă trudă şi-a creat o aură de apostol al adevărului, de tip neutru care spune lucrurilor pe nume.

Duminică seara, Giovanni s-a străduit să păstreze această imagine. A declarat că Rapid a avut două penaltyuri la Piteşti, dar cu un amendament: "Dacă se luau punctele înapoi, nu mai recunoşteam fiindcă sînt prieten vechi cu Armeanu'". Virajele sale printre jaloanele numite moralitate şi interes au continuat cu un atac virulent la adresa arbitrului Frăţilă, pe care l-a făcut "onanist" şi l-a pus să spună o poezie. La fel cum s-a întîmplat cînd i-a numit pe arbitri "gangsteri", caracterizare preluată apoi de toată lumea, există premise ca Becali să fie din nou naşul judecătorilor din teren cu acest "onanist". Popular cînd e vorba de persoane care nu pot face obiectul unui transfer în străinătate (cazul lui Frăţilă), Becali îşi pierde din obiectivitate cînd vine vorba de Dinamo, club al cărui preşedinte a declarat că i-ar plăcea să fie într-un viitor nu prea îndepărtat. "Ia, domn'e, să vedem ce blat a fost Bistriţa?", a întrebat retoric Becali înainte de rezumatul meciului pe care a spus că nu l-a văzut în direct. "Ăsta-i blat?, cu cartonaşe, cu eliminări, cu penaltyuri reclamate", a continuat el după proiectarea rezumatului de la Gloria - Dinamo, încercînd să salveze nişte aparenţe pierdute de cele două echipe în timpul transmisiunii directe.

Cu o dezinvoltură demnă de o cauză mai bună, Becali a povestit o istorie din trecutul său dubios, de şmenar. Referindu-se la eticheta de "actor de mîna a doua" pusă lui Frăţilă în comunicatul Rapidului, impresarul a spus: "Ăsta-i actor? Să vă spun eu ce înseamnă actor. Pe vremea lui Ceauşescu, a venit un străin în faţă la Patria să-i schimb o bancnotă de 100 de dolari. Eu i-am luat-o, chipurile, să văd dacă nu-i falsă, şi i-am dat înapoi una de un dolar pe care a băgat-o în buzunar. Asta înseamnă să fii actor".

> **Mă cam ciupeşti, Viorele, de la o vreme mă cam ciupeşti! Stai cuminte, că dacă te ciupesc şi eu îţi cad ochelarii! Mai bine stai acolo sub masă**
>
> Replica lui Becali către Viorel Păunescu, care îl acuzase că s-a felicitat cu conducătorii Rapidului după victoria cu 3-0 asupra Stelei

TĂCUŢII

"Costele, şi tu o freci?"

Jean Gavrilă, Gheorghe Mulţescu şi Costel Lazăr au apărut în "Procesul Etapei" pentru ca lumea să-i cunoască pe noii tehnicieni ai Ceahlăului, Astrei şi, respectiv, Petrolului. Trecuţi în planul doi din cauza unor subiecte arzătoare la ordinea zilei, ei nu au profitat nici cînd li s-a acordat cuvîntul, exprimînd banalităţi sau refuzînd să se pronunţe în cazul fazelor controversate. Cu o excepţie, Gigi Mulţescu. Deşi a vorbit puţin şi era încă în doliu după decesul mamei sale, Mulţescu a avut păreri de bun simţ şi n-a ezitat să-şi spună opinia, apreciind că Rapid a fost frustrată de două penaltyuri. Mai mult, cînd în studio se acredita ideea că Frăţilă n-a văzut henţul, antrenorul Astrei a emis ipoteza că şi asistentul putea sa vadă infracţiunea. În schimb, Costel Lazăr a reuşit să-l enerveze pînă şi pe Becali, care s-a răstit la un moment dat la tehnicianul Petrolului: "Hai, bă, Costele, şi tu o freci?... Dă vina pe arbitru, că nu-i de vină Halagian, Stroe sau Tunaru", referindu-se la faza primului penalty neacordat Rapidului.

FLORIN HALAGIAN

"N-am spus că arbitrul a furat"

Halagian nu s-a schimbat. N-a sesizat nici măcar că vremurile s-au schimbat. El trăieşte tot în timpul în care puteai să spui că a fost ofsaid deşi pe imagine se vedea că atacantul a plecat din terenul lui. E doar un exemplu, dar ilustrează perfect vremurile de pionerat ale "Procesului", în care telespectatorii erau manipulaţi după voia oamenilor de fotbal prezenţi în studio. Între timp lucrurile s-au schimbat, regulamentul e cunoscut de majoritatea suporterilor, iar imaginile nu mai pot fi răstălmăcite după interesul fiecăruia. Conducătorii şi-au schimbat şi ei mentalitatea, realizînd că devin penibili apărînd în ciuda evidenţelor arbitrul care a ajutat echipa lor. Numai Halagian şi, parţial, Ştefan au rămas rigizi pe aceeaşi poziţie. "Frăţilă n-a observat henţul, arbitrul nici nu se vede în imagine", a susţinut Armeanul o cauză pierdută în momentul în care derularea casetei ne-a arătat un Frăţilă aflat într-o poziţie din care putea urmări perfect faza. Mai tîrziu, chiar Frăţilă a recunoscut că a văzut henţul lui Bălaşa, dar l-a considerat involuntar, demontînd varianta prin care Armeanu' îl apărase pînă atunci. Acelaşi Armeanu' care etapa trecută luase foc după ce arbitrul Sorin Burloiu în colaborare cu asistentul Marian Ene a anulat un gol valabil Argeşului. Era pentru prima oară în 55 de ani de activitate cînd Hala răbufnea împotriva arbitrajului. Duminică seara a întors-o: "Eu am spus doar că arbitrul nu ştie regulamentul, nu că a furat sau că e hoţ". Pentru ca apoi să-i ia apărarea şi lui Nicolae Grigorescu, acuzat de moderatorul Ovidiu Ioaniţoaia că n-a delegat un arbitru FIFA la derbyul etapei, FC Argeş - Rapid. "Ce derby e ăsta, locul 1 cu locul 15? Derby e locul 1 cu 2 sau 14 cu 15".

CONSTANTIN ZOTTA

"Ce-a făcut la Piteşti nu poate fi numit eroare"

În mod normal, Rapid trebuia să iasă victimizată după meciul de la Piteşti. Dacă nu s-a întîmplat aşa, a fost din cauza erorilor conducătorilor clubului. George Copos a greşit în două rînduri. Mai întîi cînd a sărit la gîtul Stelei şi al lui Dinamo în loc să se mărginească la atacul asupra lui Frăţilă, cu mari şanse de reuşită datorită imaginilor evidente. Apoi cînd l-a desemnat pe Zotta să reprezinte clubul la "Procesul Etapei". Personaj cu destule bube din perioada în care a fost arbitru, Zotta nu era omul potrivit care să vorbească despre "manieră şi tendinţe în arbitraj". Ca dovadă că atît Halagian, cît şi Frăţilă s-au legat de trecutul pătat al fostului ecuson FIFA: "Lasă, Costele, cîte d-astea făceai şi tu...", i-a spus Armeanu', în timp ce Frăţilă l-a taxat şi el: "Domnul Zotta, care se miră acum probabil ştie mai bine ce înseamnă o greşeală pe terenul de joc". Altfel, vicepreşedintele giuleştean a avut o poziţie decentă, recunoscînd că Rapid a fost şi ajutat de arbitri în acest campionat, nu numai dezavantajat. "La Constanţa şi cu Steaua arbitrii au greşit în favoarea noastră, cu Astra şi la Craiova în defavoarea noastră. Dar ce-a făcut Frăţilă la Piteşti nu mai poate fi numită eroare", a acuzat Zotta cu o vehemenţă care nu-i era caracteristică în perioada în care activa ca arbitru şi milita pentru zicala "greşeala e omenească". La "Proces", Zotta a părut copleşit de verva şi ardoarea lui Halagian, reuşind doar să îngaime: "Nu înseamnă că dacă domnul Halagian vorbeşte mai mult are şi dreptate".

NCIUNILOR

poporul cu televizorul!

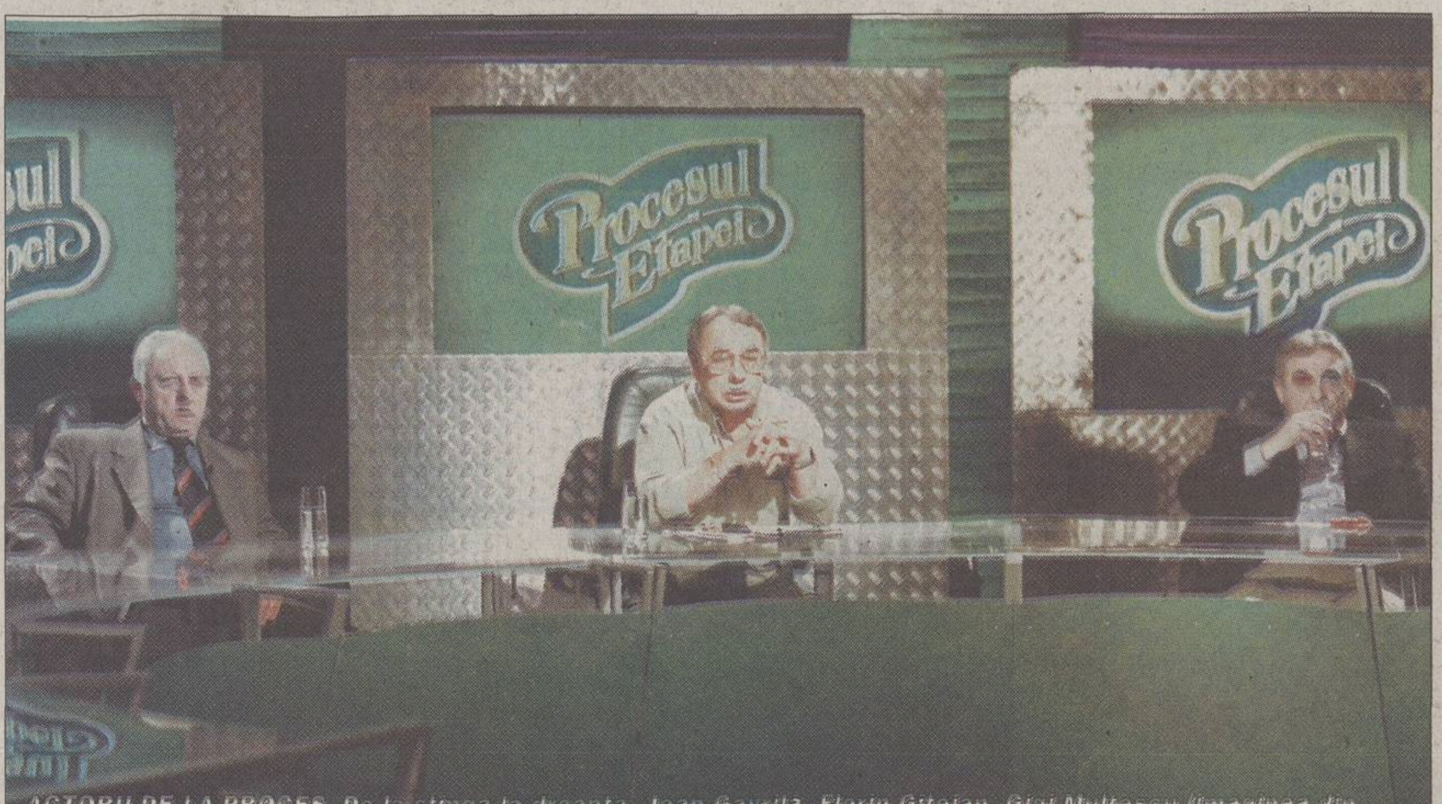

ACTORII DE LA PROCES. De la stînga la dreapta, Jean Gavrilă, Florin Gîtejan, Gigi Mulțescu (imaginea din stînga), Florin Halagian, Ovidiu Ioanițoaia, Ioan Becali (imaginea din mijloc), Constantin Zotta, Costel Lazăr și Robi Urs (imaginea din dreapta) au fost personajele emisiunii de duminică seară care a avut un "share" de 36 la sută, adică mai mult de 1 din 3 televizoare deschise la acea oră erau pe ProTV

MEDIAFAX FOTO / Cătălin ...

Copos: "Am vrut să ne retragem de pe teren"

MEDIAFAX FOTO

George Copos a fost invitatul emisiunii "Contraatac", care a început la 19:30 pe Antena 1. Aflat în studio împreună cu Ioan Becali, patronul Rapidului a preferat să-i lase impresarului monopolul intervențiilor vehemente, el alegînd rolul tipului dezamăgit de ceea ce i se întîmplă lui personal și Rapidului. "Lucrurile au ajuns prea departe", a spus Copos, aducînd în discuție faptul că Grigorescu are o responsabilitate pentru delegarea lui Frățilă. "Ne-am gîndit, în momentul neacordării celui de-al doilea penalty, să ne retragem de pe teren, dar n-am făcut-o din respect pentru competiție și pentru echipa gazdă", a spus finanțatorul giuleștean. În momentul în care arbitrul a intrat în legătură telefonică, Copos a ținut să-i pună o singură întrebare: "Dumneavoastră, ca om responsabil, sînteți mulțumit de felul în care ați arbitrat acest meci?". Frățilă a evitat răspunsul, provocînd un rictus lui Copos. Apoi, cu o voce egală pînă la teatralitate, patronul rapidist a reluat tema diferenței dintre Rapid și cluburile rivale, Steaua și Dinamo. "Aceste cluburi au fost cuprinse de-a lungul anilor de tentația puterii. E plăcut să fii sprijinit de Valentin Ceaușescu și de Armată sau de Postelnicu și Securitate. Rapidul n-a procedat așa, indiferent dacă a fost în prima sau a doua divizie. Vom juca în continuare cinstit, nu cu meciuri strategice, așa cum am văzut azi". Întrebat de realizator dacă face trimitere la Gloria Bistrița - Dinamo, Copos n-a răspuns, preferînd să-și încheie prezența în studio printr-o mimică îndurerată, de om rămas "singur împotriva tuturor".

Cornel Dinu: "Vorbește utecistul de Copos?!"

Cornel Dinu a fost prezent în studioul TV România1, alături de Dumitru Dragomir și Gigi Becali. Dinu l-a absolvit pe Frățilă aruncînd în derizoriu discuția despre penaltyurile neacordate, ca un lucru minor care n-ar trebui discutat. "Altele sînt problemele fotbalului românesc", a spus Dinu. Ca de exemplu? Faptul că jurnaliștii sînt răi, presa se ocupă de mărunțișuri, poporul român nu e disciplinat, Bizanțul ne-a influențat negativ, romanii au plecat prea devreme și nemții au sosit tîrziu. În schimb, Dinu a devenit crunt cînd a fost vorba de George Copos. El l-a numit "utecist", "activist îmbogățit" și i-a transmis că merită tot ceea ce pățește acum Rapidul. S-a îndoit că George Copos a putut să scrie el un comunicat, i-a pus sub semnul întrebării inteligența, "e mai degrabă instinctual", și l-a evocat ca pe un personaj cu mari probleme de acord între subiect și predicat. Apoi a încheiat apoteotic, îmbrățișîndu-se ideatic cu Dumitru Dragomir, pe tema valorii extraordinare a fotbalului românesc, căruia îi lipsesc doar cîteva lucruri pentru a triumfa. Printre ele, desigur, Cornel Dinu.

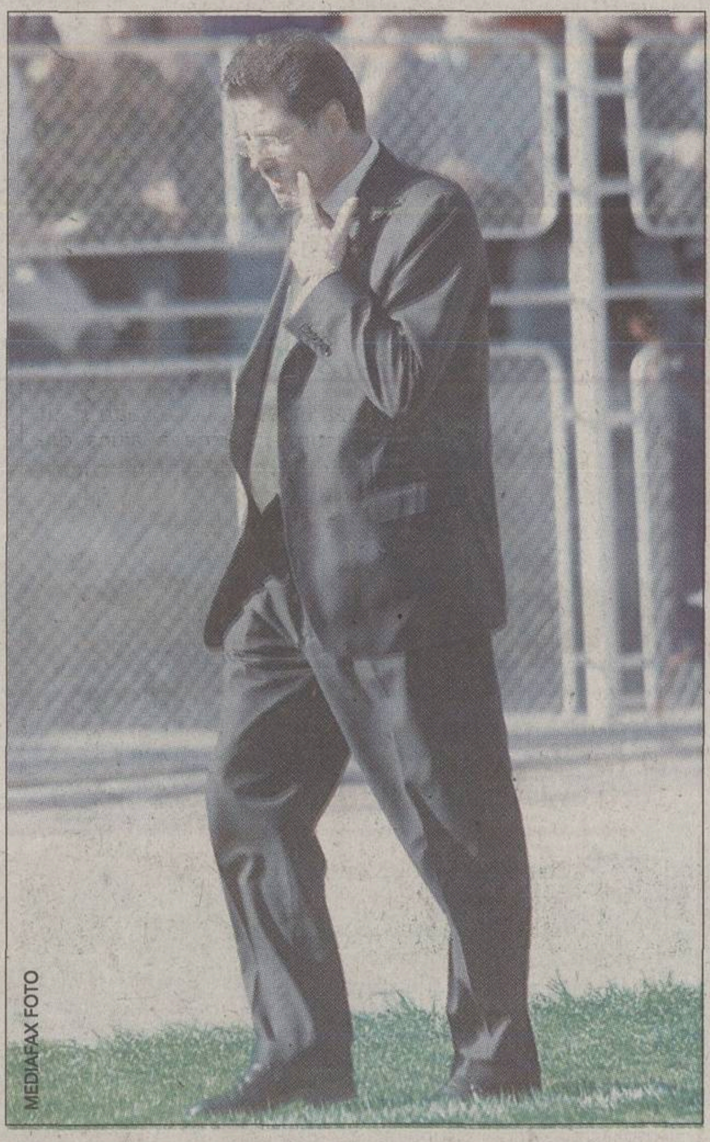

MEDIAFAX FOTO

Gigi Becali: "Fără presă, ăștia ne-ar fura de ne-ar rupe!"

MEDIAFAX FOTO

În studioul TV România1 a fost prezent și Gigi Becali. El i-a acordat credit lui Frățilă, deși era evident că n-o face din toată inima, ci mai degrabă ca să dea o palmă indirectă rivalilor din Giulești. Dacă Dragomir și Dinu au fost împăciuitori pe toată linia, finanțatorul Stelei s-a exprimat ferm: "Sînt mari probleme de arbitraj. Vă spun eu că fără presă ăștia ne-ar fura de ne-ar rupe. Dacă nu s-ar da măgăriile lor la televizor și nu s-ar scrie prin ziare, jale ar fi! Așa, arbitrii se mai tem cît de cît". Becali s-a abținut să-l critice pe Copos, lăsîndu-l pe Dinu să evolueze solo la opera de lovire a rapidistului.

"M-AM STRĂDUIT SĂ ASIGUR ARBITRI NEUTRI"

Intrat telefonic în direct în emisiunea "Meciurile lui Dragomir" de pe OTV, președintele CCA, Nicolae Grigorescu, a încercat să explice de ce la meciul FC Argeș - Rapid a fost delegat Constantin Frățilă.

"Știți, eu m-am străduit să asigur la fiecare meci arbitri neutri", s-a justificat Grigorescu. Imediat el a fost contrat de Viorel Hizo. Furios, antrenorul Rapidului i-a replicat: "Pe cei care nu sînt neutri de ce nu-i dai afară?"

Dumitru Dragomir: "Stai liniștit, Frățilă, că nu te retrogradează!"

MEDIAFAX FOTO

Dumitru Dragomir a fost prezent duminică seară la două emisiuni. Prima a fost "Meciurile lui Dragomir", realizată pe OTV de fiul președintelui Ligii. Cînd arbitrul Frățilă a intervenit telefonic, Dragomir senior l-a liniștit. "Fii, dom'ne, liniștit, ai arbitrat atîtea meciuri bine! Nu te retrogradează nimeni. O să iei niște etape de suspendare și asta e tot". După aceea, Nicolae Grigorescu a intervenit telefonic și a apărat neutralitatea lui Frățilă. Dragomir l-a sfătuit pe șeful arbitrilor să nu mai ofere declarații presei. "N-ai decît de pierdut din ele", a spus șeful Ligii, care a plecat apoi la emisiunea "Minutul 91", la TV România 1.

Aici a avut aceeași atitudine relaxată, de boier ieșit pe moșie și care trece îngăduitor peste incidentul stîrnit de doi țărani care-și sparg capul. L-a apărat pe Frățilă, cu care a discutat din nou, pentru că arbitrul intrase și aici în legătură telefonică. "Dom'le, putea să dea fault sau putea să nu dea", a zis Dragomir. În schimb, el a fost tranșant cînd a fost vorba despre comunicatul acuzator al Rapidului. "Ascultați-mă pe mine, cine a conceput acest comunicat nu e om de fotbal, n-are ce să caute printre noi", a strigat Dragomir, uitîndu-se mîndru împrejur pentru a fi aprobat. Bărbulescu, Ceaușescu și generalul Nuță nu erau prin preajmă, dar îl încurajau, mîndri, din ceruri.

MESAJE DE LA CITITORI

Meciurile ultimei etape au stîrnit reacții vehemente din partea cititorilor, principalele subiecte abordate în e-mail-urile trimise la redacție și mesajele primite pe noul site ProSport fiind prestația lui Constantin Frățilă și blaturile din Divizia A. Ca epilog al acestor două pagini vă prezentăm cîteva din reacțiile cititorilor

"O să-l suspende pe Frățilă cîteva etape, i le mai reduce cine trebuie și asta e. Mai dureros e că atunci cînd s-a pus problema arbitrilor străini s-a zis că nu are cine să-i ardă în caz că greșesc, dar măcar trăiai împăcat că a greșit neintenționat, că nu dau ăia de afară un cent pe Dinamo, Steaua, Rapid etc., pe cînd porcușori de alde Frățilă (știați că are și un Proces al Etapei la Constanța?) sînt aspri judecați de «asistenții» de ieri, VIP-uri azi"

Un cititor din Constanța

"Alo, domnul asistent: poate aveți treabă la Timișoara și vă reține cineva în comisia aia de doi bani. Lăsați locul altora, competenți, foști ARBITRI ca PORUMBOIU și plecați cu tot cu porcii ăștia grași care nu știu că la fotbal cînd pui mîna pe minge e henț și se fluieră, nu se lasă jocul să curgă și care nu văd alt 11 m clar. Domnule grigorescu (nu meritați majuscule), se schimbă vremea că am văzut azi un porc cu fluier în gură la meciul FC Argeș-Rapid?"

Buldyca

"Eh, vedeți acum că Andone n-a vorbit totuși chiar în vînt vizavi de personajul acela mic, burtos, adept al galbenului prêt-a-porter în contrast la mustăcioară? Probabil că undeva, într-un mental colectiv, imaginile și impresiile acumulate meci de meci, fază cu fază, au fixat deja profilul respectivului personaj, făcîndu-l astfel inconfundabil, exact ca și cum un actor care debutează într-un serial care îl va consacra ulterior, adesea nu-și mai poate ieși din pielea personajului astfel lansat. Fiind constănțean, am avut odată ocazia să mă aflu în apropierea domnului despre care pomenea cu năduf Ando și impresia mea rămasă de atunci ar fi că acest băiat n-are că căuta acolo unde a fost pus"

Eduard Sahinian din Constanța

"Sînt dinamovist, dar ceea ce s-a întîmplat la Bistrița-Dinamo m-a făcut să-mi fie rușine că sînt CÎINE. E păcat că se întîmplă astfel de lucruri în fotbalul românesc: blaturi, arbitraje penibile... Cel mai îngrijorător este însă nivelul foarte slab al fotbalului. Se joacă extrem de slab, apar execuții demne de cascadorii rîsului. Nu avem antrenori, nu avem jucători, nu avem președinți, arbitri nu mai spun... Nu e de mirare că în cupele europene reușim ce s-a văzut"

Adrian Goia din București

"La începutul meciului de la Bistrița, comentatorul postului România 1 a descris pe scurt situația Gloriei, «echipa care n-a cîștigat nici un punct în ultimele 3 etape... echipa ce poate bate orice echipă din campionat cînd vrea». Pentru o clipă m-am gîndit că Dinamo are ghinion, Gloria are nevoie de puncte, deci "cîinii" nu vor cîștiga. După un moment de uluială mi-am dat seama de enormitatea acestei «revelații». Am ajuns să sper ca o echipă sau alta să joace mai slab, să aibă nevoie de bani, de favoruri, de orice, poate așa mai aduce Dinamo un punct (...) A existat totuși un moment greu: golul bistrițenilor. Din fericire, greșeala a fost reparată repede. Săru' mîna, nenea Pădureanu"

Dragoș din București

"Să cadă 4 echipe, Gloria și Ceahlăul în primul rînd, care sînt campioanele meciurilor «pe viață și pe moarte», urmate de Astra și FC Brașov!!! Atît timp cît există aceste echipe în Divizia A nu veți vedea decît teatru".

Brian din Constanța

"Ideea cea mai bună e să se desființeze de tot, ca să nu mai mergem la meciuri"

Ion din Poplaca

"Nu echipele, cluburile, orașele trebuie să le blamăm, ci pe acei INDIVIZI care au transformat campionatul în moșie proprie. Ar fi nevoie să cadă echipa lui Jenel, echipa lui Fănel, echipa lui Florinel și, în primul rînd, echipa lui Gigel, campioana blaturilor în acest sezon. Ea e prima care ar trebui interzisă, pentru că Universitatea Craiova să nu mai aibă nimic în comun cu acest ins. Aștept reacția oltenilor!"

Mircea din Brașov

"Bădăranul de Halagian numai denumirea de profesor nu o merită. M-am distrat cînd a spus ca în întreaga sa carieră de vreo 60 de ani (că nu mai scăpăm de el) nu s-a plîns de arbitraje vreodată. Mă întreb dacă el s-a văzut vreodată la televizor în timpul unui meci, cu o ținută de cartier și cu un limbaj pe măsură (cu o înjurătură tot la două vorbe la adresa arbitrului sau a propriilor jucători). Halagian vorbește, el care salva echipele disperate cu ajutorul meciurilor strategice și al prieteniilor. În emisiune a mai fost și marele impresar Becali, care tot timpul se bate cu cărămida în piept și susține că el ajută fotbalul românesc, hai să fim serioși!, el își vede interesul personal și al lui Dinamo cîteodată. El vinde toți jucătorii care se afirmă, își ia cota și «a mai ajutat o echipă». Jucătorii noștri nu-și dau seama că în general cînd o investiție este mare și interesul ca investitia să dea roade este mare".

Alin Oachiș

Arbitrii etapei a 12-a a Diviziei A

VINERI

Sportul - FC Național — **ora 14:00 TVR**

M. Mititel - Cr. Marinescu, Ed. Ungureanu (toți București). Rezervă M. Ezaru (Craiova). Observatori Al. Boc, G. Ionescu (ambii București)

SÎMBĂTĂ

Ceahlăul - FC Brașov — **ora 14:00**

Al. Diaconu - N. Marodin (ambii București), N. Asandei (Reșița). Rezervă R. Ghioane (Bacău). Observatori Al. Popescu (București), M. Neșu (Oradea)

Rapid - Petrolul — **ora 17:00 - ProTV**

R. Dumitru (Brașov) - Ed. Dumitrescu (Pitești), I. Popa (Pașcani). Rezervă G. Stroe (Tîrgoviște). Observatori I. Turculeanu (Craiova), P. Abrudan (Cluj)

UMT - FC Argeș — **ora 14:00**

M. Salomir (Cluj) - I. Onicaș (Zalău), Tr. Marchiș (Baia Mare). Rezervă M. Breaz (Blaj). Observatori Gh. Nedelescu (Craiova), Gh. Constantin (Rm. Vîlcea)

Dinamo - Steaua — **ora 14:00 - TVR**

Ș. Altmayer (Timișoara) - D. Lăzărescu (București), Cr. Nica (Ploiești). Rezervă Gh. Moise (București). Observatori V. Alexandru (Ploiești), Ad. Porumboiu (Vaslui)

Farul - Gloria — **ora 17:00**

I. Serea (Focșani) - C. Fecioru, I. Cojocaru (ambii București). Rezervă S. Captan (Galați). Observatori N. Pantea (București), M. Salomir (Cluj)

FCM Bacău - Oțelul — **ora 18:00**

S. Corpodean (Alba Iulia) - I. Olah (Sf. Gheorghe), Aug. Damian (Blaj). Rezervă L. Csosz (Sf. Gheorghe). Observatori D-tru Mihalache, M. Constantinescu (ambii București)

DUMINICĂ

Astra - Universitatea — **ora 17:00 - ProTV**

M. Lică (Constanța) - Gh. Negoiță, Al. Drogeanu (ambii Brăila). Rezervă I. Giuran (Constanța). Observatori M. Stoenescu (București), I. Crăciunescu (Rm. Vîlcea)

"POLI" TIMIȘOARA

Zambon vrea să retragă echipa din campionat

După ce ieri autoritățile locale l-au anunțat că nu mai sînt dispuse să aloce bani pentru "Poli", în condițiile în care săptămîna trecută promiseseră că vor acorda un miliard, Claudio Zambon a declarat că miercuri va retrage echipa din campionat. "M-am săturat de păcălelile lor. I-am spus secretarului Primăriei că, dacă nu se rezolvă nimic mîine (astăzi - n.n), eu miercuri retrag echipa. Am anunțat de aproape două luni că vreau să plec din Timișoara dacă nu sînt ajutat și nu s-a putut face nimic. În acest interval, am cheltuit 80.000 de dolari și nu mai vreau să scot alți bani din buzunar", a declarat Zambon. **(Ramona Mânzat)**

INCIDENTE

Arbitrul Bușurcă bătut la Micula

Arbitrul Florin Bușurcă a fost lovit cu bestialitate duminică, la Micula, la meciul de Divizia D dintre Turul și Samobil Satu Mare. În minutul 75 al partidei, la scorul 2-0 pentru oaspeți, centralul a acordat al doilea penalty în favoarea celor de la Samobil. În acel moment, Bușurcă a fost înconjurat de o parte din jucătorii echipei locale și mai mulți spectatori. Unul dintre aceștia i-a sărit cu picioarele în spate și, după ce a fost doborît la pămînt, a primit o serie de lovituri cu piciorul în cap. După ce s-a ridicat, arbitrul a fluierat sfîrșitul meciului, decizie care i-a atras o nouă serie de lovituri din partea localnicilor. Bătaia a durat cam 5 minute. Observatorul meciului, Cornel Ziman, vicepreședintele AJF-ului, a reușit să identifice patru dintre agresori pe care arbitrul Bușurcă este decis să-i acționeze în judecată. **(Iosif Țiproc - Satu Mare)**

INFO

UMT / ANTRENORUL timișorenilor, Gheorghe Staicu, s-a declarat foarte surprins cînd a auzit că Steaua l-a acuzat de încălcarea unei înțelegeri între bucureșteni și UMT, în ceea ce privește neutilizarea lui Maxim în partida directă. "Eu n-am auzit de nici o înțelegere între cele două cluburi. Dacă aș fi știut că UMT-ul s-ar fi înțeles cu Steaua să nu joace Maxim, aș fi respectat această convenție", a spus Staicu. **(Dan Popescu - Timișoara)**

FC BRAȘOV / ANTRENORUL Gabi Stan s-a prezentat ieri în fața Comisiei de Apel a LPF după ce a făcut memoriu la hotărîrea Comisiei de Disciplină, care-l suspendase pînă în 2003 pentru că a părăsit echipa Astra, cu care era sub contract. Stan a prezentat Ligii dovada că a plătit deja 25.000 de dolari grupării din Ploiești, adică suma pe care o încasase pentru acest tur de campionat. La finalul ședinței, membrii Comisiei i-au dat dreptate lui Gabi Stan, care va putea să stea de-acum pe banca tehnică. **(Ioan Bratu)**

SERIA B2 / ASA. Jucătorii mureșeni au intrat ieri în posesia primelor pentru succesul de la Timișoara. Deși cuantumul acestora este cuprins între 4 și 6 milioane de lei, pentru o victorie în deplasare, finanțatorul Costin Laurean a decis să le suplimenteze, astfel că fiecare jucător a încasat cîte 8 milioane de lei. Se pare că pînă în iarnă fotbaliștii lui ASA vor fi pregătiți de colegii lor Tiberiu Gabor și Andrei Enyedi. **(Florin Marcel - Tîrgu Mureș)**

SERIA B2 / OLIMPIA. Patronul sătmărean Mircea Govor a anunțat că i-a pus pe lista de transferări pe jucătorii Roscopkf, Pop Florin și Csajkos, socotiți că nu fac față nivelului Diviziei B. "Din iarnă voi aduce 3-4 jucători de Divizia A, pentru a ne salva de la retrogradare. Cei pe care îi am acum nu sînt fotbaliști, ci doar jucători care nu fac altceva decît să mă întrebe «cînd primim banii?». La meciul cu UTA le-am pus primele pe masă înaintea jocului, dar au jucat ca cizmele. Aș putea să-i las, dar cum s-o fac la mijloc de drum?", a spus Govor. **(Iosif Țiproc - Satu Mare)**

SERIA B2 / FC BAIA MARE. Deși nu obișnuia să suplimenteze primele înaintea meciurilor cu miză, cazul partidei de sîmbătă cu Extensiv, patronul Heinrich Schorsch și-a încălcat din nou principiile, cu toate că neagă acest lucru. Conform unor surse de încredere din cadrul clubului, Schorsch a venit la Craiova cu suma de 30.000 DM, cu care i-ar fi răsplătit pe jucători pentru o eventuală victorie. În etapa anterioară, la meciul cu Apulum de pe teren propriu, scor 3-1, patronul băimărenilor a intrat în vestiar și a ridicat prima de la 600 DM la 1.000 DM. **(Radu Bichiș)**

SERIA B2 / UTA. Prefectul județului Arad, Gheorghe Pele, a anunțat recent că problema stadionului UTA se va rezolva în curînd printr-o Hotărîre de Guvern. Astfel, stadionul va trece la Consiliul Local, care-l va concesiona ulterior clubului. **(Ovidiu Gancea - Arad)**

SERIA B2 / "U" CLUJ. După ce a fost cel mai bun jucător al clujenilor în partida de la Pitești, scor 2-1, fundașul Cristi Dulca ar putea părăsi "șepcile roșii" după meciul de sîmbătă cu Gaz Metan Mediaș. Impresarul său are două oferte tentante din Italia, de la Lecce, echipă unde activează Gică Popescu, și Palermo, nou-promovata în Serie B. "Nu știu sigur, dar pînă săptămîna viitoare totul se va clarifica", a spus jucătorul. **(Radu Bichiș)**

(01) 30.70.800

Telefonul automat funcționează 24 de ore din 24, fără taxe suplimentare

Azi, între orele 10:00 și 18:00, poți face schimbări pentru etapa a 12-a la numerele de telefon cu operatori:

312.17.40, 311.02.14 și 311.02.13

Modificările în loturi și echipe pot fi operate și la adresele noastre de Internet www.prosport.ro și www.diviziafantastica.ro

CSM REȘIȚA

Dinel Staicu a preluat Reșița

Omul de afaceri craiovean a fost ales ieri, de către Adunarea Generală a clubului CSM, în funcția de președinte al Consiliului de Administrație

Dan Bereanu
(Reșița)

După aproape trei luni de tatonări, perioadă în care Dinel Staicu a fost prezent la aproape toate meciurile de pe teren propriu ale echipei CSM Reșița, ieri, colaborarea dintre cele două părți a luat o formă concretă. Întrunită în cursul dimineții, Adunarea Generală a clubului l-a ales pe Staicu în funcția de președinte al Consiliului de Administrație. Noul CA va avea 7 membri și va fi controlat de omul de afaceri craiovean, împreună cu alți trei reprezentanți ai săi, Marian Staicu, fratele lui, Vlad Rebega și Lenuța Nuțu. Consiliul este completat de Ilie Mustăcilă, președintele Consiliului Județean Caraș Severin, ales și președinte de onoare al clubului, Mihai Stepanescu, șeful Direcției Silvice, și un investitor reșițean, Gheorghe Filipescu. S-a decis ca Marius Popescu să dețină în continuare funcția de președinte executiv, urmînd ca în zilele următoare să fie desemnat și un vicepreședinte.

Dinel Staicu a anunțat că va contribui cu 12 miliarde de lei la constituirea noii societăți pe acțiuni care va prelua echipa, imediat ce va fi clarificată situația juridică a stadionului. Deocamdată, este așteptată Adunarea Creditorilor Combinatului Siderurgic din 31 octombrie, care va decide și soarta arenei. "Am ales să mă «căsătoresc» cu Reșița pentru că aici se vrea mai mult fotbalul decît în altă parte. Sînt gata să demarez investiția în 10 noiembrie, dacă totul merge bine. În nici un caz, nu intenționez să mut echipa la Craiova și nu concep ca anul viitor să nu avem obiectiv promovarea", a declarat Staicu. El a mărturisit că a acceptat să devină președintele CA înainte de rezolvarea problemei stadionului, în caz contrar echipa fiind pe cale de a se desființa, datoriile clubului ajungînd în prezent la 6 miliarde de lei. În prima fază, jucătorii trimiși în șomaj de Combinatul Siderurgic vor fi angajați la o firmă a lui Staicu, care va achiziționa în curînd și un autocar pentru echipă. "Sînt încîntat de ceea ce s-a întîmplat astăzi. Sper că jucătorii vor fi mulțumiți și vor aborda cu un alt moral meciurile care urmează în campionat", a declarat președintele Marius Popescu.

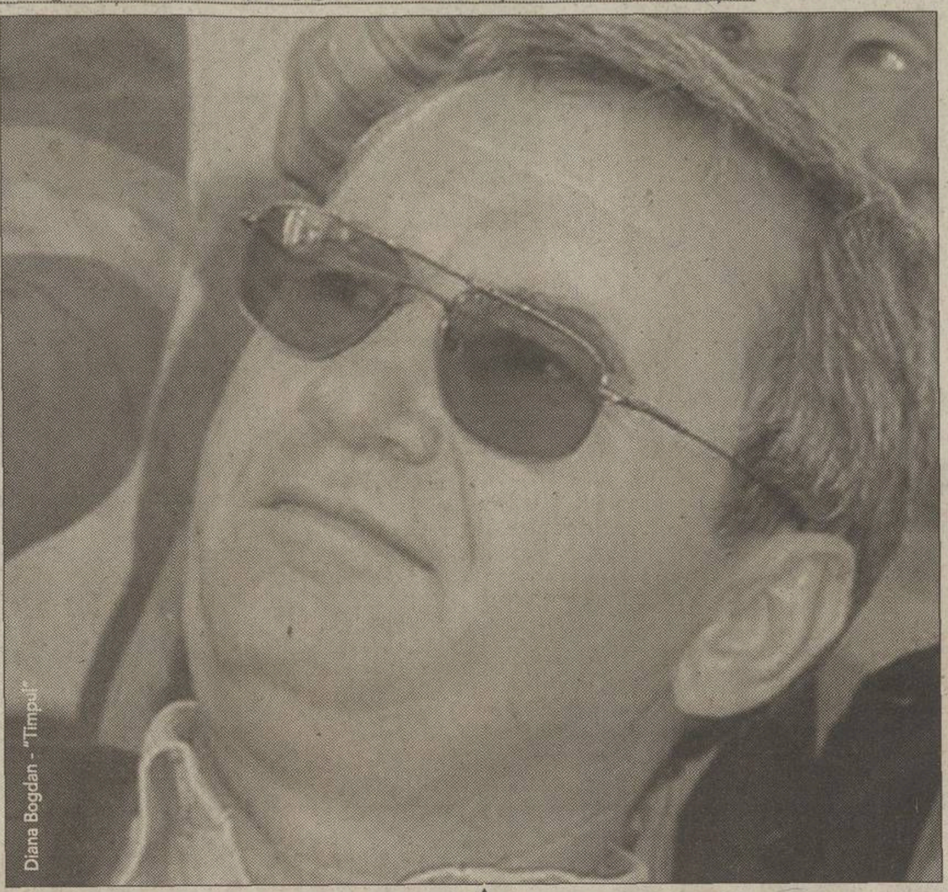

***NOUL PATRON.** De ieri, CSM Reșița a intrat pe mîna magnatului oltean Dinel Staicu*

10 MILIOANE PRIMĂ

Pentru meciul de cupă cu Steaua, noul patron al echipei, Dinel Staicu, a anunțat că jucătorii vor primi în cazul unei victorii cîte 10 milioane de lei, fiind fixată și o primă de 3.000 de dolari pentru cîștigarea Cupei. De asemenea, tot de 10 milioane de lei este și prima pentru partida de sîmbătă cu Extensiv. "Sînt prieten cu patronii Extensivului, dar asta nu înseamnă că Reșița va ajuta echipa craioveană", a spus Staicu.

CINE ESTE STAICU

Înainte de 1989, Dinel Staicu a fost plutonier, locotenent și căpitan în cadrul Serviciului Economic al Miliției Dolj. În 1991, a însoțit de la Craiova la București un tren care ducea minerii în Capitală, iar un an mai tîrziu a demisionat din poliție și s-a apucat de afaceri. A cumpărat, printre altele, Editura "Scrisul Românesc", SC Carnexprod SA Mofleni, SC Frig SA Craiova, corpul B de la întreprinderea Poligrafică Oltenia, unde a deschis o discotecă, și fabrica de saltele Gin-Gin-Flex. Are afaceri și în Valea Jiului. Avînd de partea sa mai mulți oameni de afaceri, Staicu deține controlul a 10% din acțiuni la SIF Oltenia. Are relații în rîndul fostelor cadre ale Securității, ale MI și ale SRI. ***(Eduard Apostol)***

FC BIHOR

Gușatu a ajuns șomer

Atacantul lui FC Bihor *(foto)* crede că oficialii clubului l-au suspendat pe 6 luni pentru a nu-i plăti contractul, cifrat la 18.000 de dolari pe sezon

Radu Bichiș

După ce a refuzat ofertele echipelor timișorene, "Poli" și UMT, Mugur Gușatu s-a transferat în vară la FC Bihor, fiind convins de bunul său prieten, Iosif Rotariu. Numirea lui Roti pe banca tehnică i-a adus lui Gușatu postul de titular în atacul bihorenilor, "furat" doar de accidentările care l-au ținut două etape departe de teren.

Întrunit în regim de urgență, Consiliul de Administrație al clubului a decis săptămîna trecută să-l suspende pe jucător pînă la finele contractului, care îi expiră în vară și a cărui valoare este de 18.000 de dolari. "Am ajuns pe drumuri, dar aștept o explicație oficială din partea clubului. Probabil am unul dintre cele mai mari contracte din lot și s-a gîndit lumea să scape de mine. Mi-au dat o hîrtie în care se spune că sînt suspendat, dar că mă pot antrena cu o formație din localitatea de reședință, Craiova", a spus jucătorul. El crede că motivele invocate de oficialii clubului sînt puerile. "I-au pus pe antrenori să semneze un proces verbal cum că aș fi lipsit de la antrenamente și că nu mă pregătesc la nivelul unei formații care-și dorește să joace în Divizia A. Păi ce, mi-au dat mie un program separat de pregătire și nu l-am respectat? Înseamnă că toată echipa nu s-a pregătit, din moment ce nu s-au cîștigat anumite meciuri, nu?", a adăugat Gușatu. Președintele Gigi Alexandrescu a afirmat că jucătorul a fost prezent la ședința CA și a refuzat să primească decizia de suspendare. "N-a fost preocupat să se pregătească la antrenamente, dînd dovadă de o superficialitate ieșită din comun. S-a transferat la o echipă cu pretenții de promovare, care i-a oferit tot confortul, plus un contract avantajos. N-am avut nici o restanță față de el, iar el crede că a venit în vacanță la ONT", a declarat președintele orădenilor.

A REFUZAT INTER BRATISLAVA

Pe lîngă valoarea contractului său de joc, achitat în rate lunare de 1.500 de dolari, Mugur Gușatu crede că înlăturarea sa se datorează și refuzului de a pleca în probe la Inter Bratislava. "După meciul de sîmbătă cu CSM Reșița, am primit liber și împreună cu Roti ne-am dus la Timișoara. M-au sunat de la Oradea, întrebîndu-mă dacă n-am plecat la Bratislava pentru un meci test. Am refuzat să plec, și de aici cred că a pornit totul", a mărturisit atacantul. Varianta conducerii e cu totul alta. "A plecat fără să fie învoit de nimeni din Oradea. N-a vrut să audă de Inter Bratislava, deși putea să meargă pînă acolo, să dea cu stîngul în dreptul și să vină acasă", a spus președintele Alexandrescu.

ETAPA A 11-A

Bolohan vedeta rundei

Ordinea pe podium a primilor trei antrenori ai rundei a 11-a se va stabili prin tragere la sorți, miercuri, la sediul redacției

Cele 8 meciuri disputate în ultimul week-end fotbalistic au produs 19 goluri și au dat antrenorilor din Divizia Fantastică 15 marcatori, socotind aici și autorii "dublelor", Bărcăuan, Todoran și Bolohan. Adunate, calificativele și bonusurile celor mai buni 11 fotbaliști ai etapei însumează 59 de puncte, cu 11 mai multe decît a reușit cel mai bun antrenor în această săptămînă. Pe scurt, aceasta este statistica "fantastică" a celor 8 partide.

Sprijinit de regia de la Bistrița, Bolohan și-a făcut jocul, a înscris de două ori și a devenit vedeta rundei, intrînd pentru a patra oară în Echipa etapei. De cele 10 puncte dobîndite de fotbalistul dinamovist au profitat peste 25.000 de echipe din Divizia Fantastică, semn că încrederea antrenorilor a fost mai presus de zvonurile ce au precedat partida. Cifra 11 s-a dovedit propice și pentru gălățeni, care au pătruns în grup (nu mai puțin de 4 jucători) în topul celor mai buni 11 jucători, dar și pentru Bărcăuan, atacantul oltean punctînd prima sa prezență în formula ideală.

În număr de patru, antrenorii care s-au apropiat în această etapă de premii vor fi departajați miercuri prin tragere la sorți. Șerban Tănase (Pitești) și Corneluș Hemcinschi (Botoșani), ambii la egalitate, cu 48 de puncte, sînt plasați deocamdată la mijloc, între premiul de 8 și cel de 6 milioane. Pentru Cristina Vochin (Galați) și Ovidiu Asănică (Codlea), cu 47p, la egalitate, există o singură variantă cîștigătoare: locul 3 și 4 milioane.

***10 PUNCTE.** Peste 25.000 de echipe au cîștigat cîte 10 puncte cu Bolohan, printre ele și cele 4 formații din fruntea clasamentului*

Echipa etapei

Clasamentul antrenorilor în etapa a 11-a

DIVIZIA FANTASTICĂ 2001 2002 — PETROM Esența mișcării

Nr.	Nume	Oraș
	48	
1	Hemcinschi Corneluș	Botoșani
2	Tănase Șerban Marian	Pitești
	47	
3	Asănică Ovidiu	Codlea
4	Vochin Cristina	Galați
	46	
5	Ardeleanu Ștefan	Ploiești
6	Cofaru Cătălin Claudiu	Breaza
7	Dan Adrian	Grănicești
8	Fleșer Vasile	Blaj
9	Nicolau Marius Cristian	Galați
10	Olaru Nicoleta	Cîmpinenca
11	Pavel Sorin	Sinaia
12	Popa Pavel	Onești
13	Sălcudean Ioan	Mediaș
14	Sahanagiu Iulian	Brăila
15	Țane Mihai	București
	45	
16	Asănică Ovidiu	Codlea
17	Brînaș Cristinel	Arad
18	Crăciun Lucian Teodor	Făgăraș
19	Florescu Dan	București
20	Georgescu Dan Costin	București
21	Istrate Ion	Roman
22	Marinescu O. C-tin	Rm. Vîlcea
23	Năstase Alexandru	Piatra Neamț
24	Nicolau Remus Dan	București
25	Popa Cosmin Florian	București
26	Tanciu Florian	Craiova
27	Vizi Sandor	Cluj
28	Vlad Vasile	Alba Iulia
	44	
29	Anca Vasile	Hunedoara
30	Bilibău Ovidiu	Iași
31	Bota Nicolae	Petrești
32	Caicea Lina	București
33	Caicea Lina	București
34	Dabu Traian	București
35	Drăgan Raul Roberto	Constanța
36	Dunăreanu E. Octavian	București
37	Florea Gheorghe	Galați
38	Gealapu Florin	București
39	Hontaru Mihai	Galați
40	Ilie Cătălin	Galați
41	Kopony Mihai Gabriel	Buzău
42	Mărgineanu F. Ioan	Cluj Napoca
43	Macovei Corneliu	Pașcani
44	Macoviciuc Dumitru	Jilava
45	Mateescu C. Tiberiu	București
46	Mușat Bogdan	Constanța
47	Păcală Răzvan	Dr. Tr. Severin
48	Paraveț Ioan	Botoșani
49	Preda Duiliu Laurențiu	Brăila
50	Preda Nicu	Brăila
51	Răducanu Valentin	București
52	Stanciu Cornel Sorin	Ploiești
53	Stefa Nicușor Ionel	Pantelimon
54	Tănase George	București
55	Vasile Gheorghe Dănuț	Corabia
56	Vochin Cristina	Galați
57	Voicu Victor	Craiova
	43	
58	Alecu Sorin	Brașov
59	Antonaș Constantin	București
60	Apostu George	București
61	Bogdan Florin	Alexandria
62	Bănică Mircea	Galați
63	Badea Daniela	Pitești
64	Badea Ion	București
65	Baltă Gabriel	Baia Sprie
66	Beștea C. Vlăduț	Rm. Vîlcea
67	Bordea Adrian	București
68	Bulac Marian	București
69	Burghelea Florin	Marghita
70	Călin Nicușor	Constanța
71	Chichioacă Valentin	Fălticeni
72	Ciovica Nicolae Cristinel	Brașov
73	Ciripială Marian	București
74	Ciungu Nicolae Cătălin	Vitomirești
75	Coadă Cătălin Aurel	Constanța
76	Codreanu M. Constantin	Onești
77	Cojocaru Corneliu	Iași
78	Cotoroagă D. Marian	Rm. Vîlcea
79	Dicu Tudor	Oradea
80	Frăsineanu Ionela Adelina	Craiova
81	Ghiocel C. Alexandru	Alexandria
82	Goia Cristian	Frumușeni
83	Grosu Ovidiu	Bacău
84	Ionescu Buzău Radu	Oradea
85	Korodi Iosif	Ghiroda
86	Lup Daniel	Cărpiniș
87	Mălăia Alexandru	Brăila
88	Maftei Anamaria	Galați
89	Marcu Virgil	Timișoara
90	Marian Ioan	Alba Iulia
91	Mderau Teodor	București
92	Mihălceanu Emil	București
93	Mihai Marian	București
94	Mihală Cristian	București
95	Miloșescu Caterina	București
96	Miroșeanu Nina	Giurgiu
97	Mogos Gheorghe	Caracal
98	Morariu Codruț	Oradea
99	Nicolae Dumitru	București
100	Panghea Viorel	Constanța
101	Paraschiv Mircea	Pitești
102	Pavel Sorin	Sinaia
103	Petrea Sorin Claudiu	București
104	Popescu I. Ioan	Constanța
105	Profir Marian	Galați
106	Profir Marian	Galați
107	Radu Constantin	Chitila
108	Rusen Adrian	Brăila
109	Sîrbu Răzvan Mircea	Constanța
110	Sălcudean Ioan	Mediaș
111	Segheato Paul	București
112	Stoica Daniel	București
113	Șoitovan O. Stelian	Beregsaul Mare
114	Țuțuianu Ion	Călărași
115	Văleanu Constantin	București
116	Vasu Gheorghe Ion	București
117	Virgiliu Caracal	Paringului
118	Vochin Cristina	Galați
119	Vochin Cristina	Galați
120	Voicu Gabriel	Gura Ocniței
	42	
121	Anca Vasile	Hunedoara
122	Andrei Cornel	Ghelari
123	Anghel Corneliu	Lehliu Gară
124	Anghel Lucian	Lehliu Gară
125	Antonaș Constantin	București
126	Ardelean Vasile Eugen	Baia Mare
127	Avram Valentin	București
128	Blaga Cornel	Galați
129	Bondar Nicolae	Timișoara
130	Bota Nicolae	Petrești
131	Budoiu Andrei Marian	Mioveni
132	Bulearcă R. Constantin	Băicoi
133	Buzatu Florin Robert	Alexandria
134	Cîrjan Dumitru	București
135	Caim Gheorghe	București
136	Chițu Iancu	București
137	Chirică Laurențiu	București
138	Chirilă Ioan	Sibiu
139	Cofaru Cătălin Claudiu	Breaza
140	Cojanu C. Gabriel	Vălenii de Munte
141	Coloj Liviu	Filiași
142	Constantin Nicolae	București
143	Croitoru Marian	București
144	Curtache Ștefan	București
145	Damian Daniel	Roman
146	Dimir Gabriel	Bîrlad
147	Dogriu Constantin	București
148	Done Ioan	București
149	Duța Cornel	Ploiești
150	Ercuță Gheorghe Cristinel	Buzău
151	Galffy Daniel Mihai	Lugoj
152	Gheorgheoni Călin	Hunedoara
153	Gherasim Claudiu	Galați
154	Ghica C-tin Mielu	Ploiești
155	Ghiorghe M. Constantin	București
156	Glomnicu Adrian	Slatina
157	Grecu Alexandru	Buzău
158	Greiner Victor Rareș	Brașov
159	Ion Pompiliu	Buzău
160	Ionescu A. George	Galați
161	Iorga M. Gheorghe	București
162	Iosif Marian	Berceni
163	Istrate Adrian	Pitești
164	Jica Lucian Sebastian	Mediaș
165	Lungu Pavel Lucian	Reșița
166	Lupu Nicolae	Cluj Napoca
167	Marica Marius	Bistrița
168	Marin Aurelian	București
169	Marin Gheorghe	Breaza
170	Micu Alexandru Iulian	Chirnogi
171	Mihai Adrian Octavian	Brăila
172	Mihalcea Tudor	Medgidia
173	Mladin Alexandru	Orșova
174	Mocanu Gică	Viziru
175	Moraru Eugen	Iași
176	Mureșan Viorel	Deva
177	Necula Marius Cornel	Buzău
178	Nicolau D. Octavian	București
179	Olteanu Ionel	Giurgiu
180	Panduru Iulian	Galați
181	Pavel Sorin	Sinaia
182	Pavel Vasilica	Balan
183	Peța Vasile	București
184	Penu Gheorghe	București
185	Pitura Ioan	Sighetu Marmației
186	Profir Marian	Galați
187	Răducan Radu	Timișoara
188	Răureanu Rodica	Slobozia
189	Rașa Dumitru Ionuț	Giurgiu
190	Radoiu Adrian	Onesti
191	Radu Tonel	Calafat
192	Razi Răzvan	Brașov
193	Romașcan Stelian	Băile Bocșa
194	Rusen Adrian	Brăila
195	Rusen Adrian	Brăila
196	Rusen Adrian	Brăila
197	Sălăjan Ioan	Blaj
198	Saghian Alin Gabriel	Tecuci
199	Sandu Andrei George	Brăila
200	Scurtu Ioana	București
201	Stănică George	Dărăști Ilfov
202	Stan Dumitru	Moara Vlăsiei
203	Stan Mircea Corneliu	Tîrgoviște
204	Stefa Nicușor Ionel	Pantelimon
205	Stoica Ioan	Blaj
206	Șelcăian Gelu Ștefan	Mediaș
207	Șerban Dumitru	București
208	Șoitovan O. Stelian	Beregsaul Mare
209	Ștefan C. Augustin	Slobozia
210	Tîrpan Mihai	Constanța
211	Teodorescu Dan	Timișoara
212	Trandafir Nelu	București
213	Trofin Ana Daniel	Iași
214	Tudor Mihai	București
215	Țigan Rareș	Ceica
216	Văleanu Marius	București
217	Văleanu Gabriel	București
218	Vasile Marin	Plopeni
219	Zăpuc Claudiu Florin	București
	41	
220	Abraham Istvan	Sf. Gheorghe
221	Anca Vasile	Hunedoara
222	Antonaș Constantin	București
223	Apalaghiei Florentina	București
224	Apostoiu Rodica	Tg. Jiu
225	Apostol Cristian	Slobozia
226	Bădica Iulian Valentin	București
227	Bădoi Valentin	T. Măgurele
228	Bănișoi Marius Valentin	Buzău
229	Badea Ana	București
230	Badea Constantin	București
231	Badea Maria	București
232	Bahnaru Eduard	București
233	Banciu Petru Dorin	Mediaș
234	Beșliu Angela	București
235	Bentia Adrian	Făgăraș
236	Bogdan Paul Cristian	Reghin
237	Botaș Cătălin	Timișoara
238	Bucur Sebastian	Cîmpia Turzii
239	Busuioc Dorel	Buftea
240	Busuioc Dorel	Buftea
241	Cîrjan Dumitru	București
242	Cîrstoiu Darie	Arad
243	Cîslariu Mitică	Sinaia
244	Cătănaș Alina Daniela	Deva
245	Călianu Daniel Constantin	Iași
246	Cazan L. Constantin	Rm. Vîlcea
247	Ceaca Ioan	Brașov
248	Ciobanu Constantin	Ivești
249	Cismaru Daniel Florian	București
250	Ciucu Gheorghe	Buzău
251	Coman Daniel	Galați
252	Costea Ovidiu	Arad
253	Cotîrță Cornel	București
254	Cotîrță Vasile	Dr. Tr. Severin
255	Cuciureanu Călin	București
256	Danalache I. O. Liviu	Craiova
257	Demeter Andreiu	Cristuru-Secuiesc
258	Dimofte Lucian	Bacău
259	Dragancea Bogdan	Ploiești
260	Dragomir Ștefan Cristian	București
261	Dragotă Vasile	Tulcea
262	Dumitru Gelu Cornel	București
263	Dune Dumitru Adrian	București
264	Duta Marian Romulus	București
265	Fabian Claudiu Ioan	Toplița
266	Felea Emil	Cîmpina
267	Galffy Daniel Mihai	Lugoj
268	Georgescu Daniel	București
269	Georgescu Ioana	București
270	Gergely Lazlo	Odorheiu Secuiesc
271	Gheonea Mihai	Brăila
272	Gherghinoiu Georgeta	București
273	Göstian Mihael	Ghelar
274	Grigore Ion	București
275	Haniu Aurel	Brașov
276	Hontaru Mihai	Galați
277	Hrab Cristian	Dorohoi
278	Huțu Marius	Brașov
279	Ilie Narcisa C. Anca	București
280	Ioniță Cătălin Iulian	București
281	Iorga Nicușor Lilian	Tia Mare
282	Iovanov Iuliu Vasile	Arad
283	Irimia Liviu	Suceava
284	Jipa Niculae	Ploiești
285	Jugănaru Constantin	București
286	Jurj Dan	Arad
287	Lazăr Bogdan	Bușteni
288	Luțan Dumitru	București
289	Lungu Florin	Pitești
290	Marc Antoniu Ciprian	Ileanda
291	Marin Aurelian	București
292	Matei Ion	Pitești
293	Matei Ion	Pitești
294	Mihăilă Gabriel	București
295	Mihalcea C. Cristian	București
296	Mincă Ioan Vasile	Otopeni
297	Minca Octavian Aurel	Tîrgoviște
298	Mirea Gabriel	C-lung Muscel
299	Moise Nicolae	București
300	Munteanu Gavril	Vaslui
301	Murineanu Vasile	Telești
302	Năstase Alexandru	Piatra Neamț
303	Nemeti Csaba	Satu Mare
304	Nicolau Marius Cristian	Galați
305	Noveanu D. Cristian	Cluj - Napoca
306	Nuță Elena	București
307	Olteanu Remus Mihai	Tîrgoviște
308	Olteanu Romulus	Tîrgoviște
309	Opran Dragoș	Craiova
310	Pîrjol Costel	București
311	Palade Nicoleta Doinița	București
312	Pălăngeanu Marius	Giurgiu
313	Parvan Emanoil Mihai	București
314	Pascu Mihail	București
315	Patrascu Niculae	București
316	Petrescu Bogdan	București
317	Popa Albert	București
318	Popovici Sorin Mihai	București
319	Popovici Sorin Mihai	București
320	Preda Duiliu Laurențiu	Brăila
321	Pricop Adrian Gheorghe	Petroșani
322	Radu Claudiu Cosmin	Timișoara
323	Radu Ilie	Deva
324	Razi Răzvan	Brașov
325	Ristea Cristian Ionuț	Caracal
326	Roșcăneanu M. Cristian	Galați
327	Roșcăneanu M. Cristian	Galați
328	Sălcudean Ioan	Mediaș
329	Saroz Cristian Vladimir	Satu Mare
330	Scurtu Ioana	București
331	Sima Ion	București
332	Sima Ion	București
333	Simion Marian Florin	Slatina
334	Simon Iulian Mihai	București
335	Stăicuț Sebastian	Timișoara
336	Stan Corneliu	Tîrgoviște
337	Stan Mircea Corneliu	Tîrgoviște
338	Stoian Adrian	Dr. Tr. Severin
339	Stoian Adrian	Dr. Tr. Severin
340	Stoian Adrian	Dr. Tr. Severin
341	Susan Marian	Arad
342	Sztranjiczki Tibor Virgil	Gherla
343	Șerban Gigi Marian	Galați
344	Șelcăian Gelu Ștefan	Mediaș
345	Șerban Dumitru	București
346	Șerban Mariana	București
347	Ștefan Gheorghe	Pucioasa
348	Ștefănescu Ion	București
349	Telecan Ciprian Petru	Șinand
350	Teodorescu Dan	Timișoara
351	Teodorescu Dan	Timișoara
352	Triță Constantin	Piatra Olt
353	Tyukodi Ioan Robert	Lugoj
354	Ursu Gigel	Brașov
355	Vara Adrian	București
356	Vara Adrian	București
357	Visănescu T. Sorin	Caracal
358	Vlad Vasile	Alba Iulia
359	Vlad Vasile	Cut
360	Vochin Cristina	Galați
361	Vochin Cristina	Galați
362	Vochin Cristina	Galați
363	Vochin Cristina	Galați
364	Voicu Emilian	Focsani
365	Zărnescu Aurel	București
366	Zărnescu Aurel	București
367	Zărnescu Ruxandra	București

GALATASARAY

Pe viaţă şi pe moarte

Formaţia antrenată de Mircea Lucescu trebuie să cîştige pentru a putea pătrunde în faza secundă a grupelor

Beniamin Osman
Constantin Popescu

Galatasaray se află în faţa unuia dintre cele mai importante meciuri din "perioada Mircea Lucescu". Confruntarea cu PSV Eindhoven, ultima din faza întîi a grupelor Ligii, e vitală pentru continuarea traseului Cim Bom-ului.

"Partida e foarte importantă pentru noi, nu şi pentru alţii", a spus tehnicianul român, supărat că federaţia turcă nu a acceptat amînarea duelului cu Trabzonspor, jucat sîmbătă şi cîştigat cu 3-1. Atunci el a folosit surprinzător un sistem cu trei atacanţi, Arif-Umit Karan-Serkan, care l-a mulţumit. De aceea preconizează să utilizeze acest trio ofensiv din start şi diseară, mai ales că Galata trebuie să forţeze cele 3 puncte.

Sarcina nu e simplă. PSV se descurcă bine în jocurile din deplasare, dispunînd de oameni de contraatac percutanţi, situaţie ce îngreunează sarcina unei defensive roş-galbene înfiripate. Bulent Korkmaz, Vedat, Hakan Unsal sînt în continuare accidentaţi, doar Perez şi Mondragon putînd fi recuperaţi. Lucescu, considerat un "specialist în cîrpeli" de presa turcă, nu se îndoieşte însă de elevii săi, oricare va fi folosit, va rezista presiunii, temîndu-se în schimb de condiţiile meteo. "A plouat, terenul e umed, iar jocul nostru ar putea fi afectat. Eindhoven e mai obişnuită decît noi cu un astfel de gazon, pentru că în Olanda plouă des, nu ca în Turcia. Sper ca marţi să nu mai picure", a spus Lucescu.

Pentru a-i motiva, conducerea clubului din Istanbul le-a promis jucătorilor drept recompensă 30 la sută din cei 3,5 milioane de dolari aşteptaţi de la UEFA pentru parcursul în Ligă. În acelaşi scop, azi ei urmează să recupereze din datorii un total de 1,6 milioane de dolari.

MISIUNE. Sergen (stînga, contrîndu-l pe danezul Rommedahl) va avea diseară rolul de a crea breşe în jumătatea de teren olandeză

Grupa D

Galatasaray - PSV

Stadion: Ali Sami Yen
Arbitru: Lubos Michel (Slovacia)
Absenţi: Hakan Unsal, Capone, Bulent Korkmaz (accidentaţi) - nimeni

Echipe probabile

GALATASARAY: Mondragon - Perez, Akin Bulent, Fleurquin, Ergun - Emre Aşik, Sergen, Hasan Şaş - Arif, Umit Karan, Serkan. **Antr.** M. Lucescu

PSV: Waterreus - Ooijer, Faber, Hofland, Heintze - Rommedahl, Lucius, Vogel, Bouma - Kezman, Bruggink. **Antr.** E. Gerets

CLASAMENT

1 Nantes	5	2	2	1	7-3	8
2 PSV	5	2	1	2	6-7	7
3 Galatasaray	5	2	1	2	3-4	7
4 Lazio	5	2	0	3	4-6	6

FC Nantes - Lazio Roma

Stadion: De la Beaujoire
Arbitru: Terje Hauge (Norvegia)
Absenţi: Moldovan, Berson (accidentaţi), Bonilla (fără drept de joc) - Simeone, Mihajlovici, Pancaro (accidentaţi)

Echipe probabile

NANTES: Landreau - Laspalles, Fabbri, Gillet, Delhommeau - Djemba, Ziani, Quint, Armand - F. Da Rocha, Andre. **Antr.** R. Denoueix

LAZIO: Peruzzi - Stam, Nesta, Favalli - Negro, Mendieta, Giannichedda, Cesar - Fiore - Crespo, C. Lopez. **Antr.** A. Zaccheroni

CALCULE

Doar victoria contează

Deşi are acelaşi număr de puncte cu Eindhoven, 7, Galata nu e avantajată de o eventuală remiză. Primul criteriu de departajare în caz de egalitate sînt rezultatele directe, fapt ce este în favoarea PSV-ului, învingătoarea cu 3-1 în tur. Dacă la Istanbul nu va exista, totuşi, un cîştigător, iar în celălalt meci, Nantes - Lazio, se impun oaspeţii, se va ajunge în situaţia ca trei echipe să aibă cîte 8 puncte. Cea care-i va însoţi pe romani va fi formaţia franceză, superioară Galatei şi PSV-ului într-un top în trei nu la punctajul direct, 5 pentru fiecare, ci la golaveraj, datorită victoriei de acasă cu olandezii, 4-1.

ROMÂNI

Craioveanu regretat

Cotidianul spaniol "Levante" l-a criticat pe antrenorul Villarrealului, Victor Munoz, reproşîndu-i, printre altele, că în meciul pierdut cu Real Madrid (2-3) nu l-a utilizat pe Gheorghe Craioveanu. "Gică are o bună tehnică individuală şi ştie ca nimeni altul să creeze breşe în apărările adverse. De asemenea, vasta lui experienţă ar fi cîntărit mult pe gazon", a scris "Levante", care a reamintit faptul că românul intenţionează să părăsească clubul din moment ce Munoz îl uită pe bancă etapă de etapă.

Petrescu e supărat

Dan Petrescu a insistat că Rufus Brevett a făcut henţ în careu la şutul său şi jucătorul advers trebuia eliminat, iar Fulham, care s-a impus cu 2-1 în faţa lui Southampton, sancţionată cu un penalty. "A fost o paradă excepţională a unui fundaş şi nu mi-a venit să cred cînd am văzut că meciul continuă. Arbitrul mi-a spus că nu a fost intenţionat, dar era clar că greşise. I-am zis lui Brevett că e norocos şi mi-a răspuns ironic: «Am fost portar înainte»".

Tot pe bancă

Bogdan Mara n-a intrat duminică seară în vederile antrenorului Mane pentru meciul pe care Alaves l-a cîştigat cu 1-0 în faţa lui Las Palmas. Ex-dinamovistul a fost ţinut, ca şi etapa trecută, pe banca de rezerve, aceeaşi soartă avînd-o şi Lucian Marinescu (Salamanca) la 0-2 în deplasare cu Racing Santander.

Lovit de toţi

Mihai Baicu a reuşit o evoluţie bună în partida cîştigată cu Cittadella în deplasare, 1-0 la Ancona. Titular, folosit pînă în minutul 67, Baicu a fost notat cu 6,5 în cotidianul "Il Mattino", care a scris că "Mihai a fost luat imediat în primire de fundaşii locali, dar nu s-a dat bătut decît atunci cînd antrenorul l-a înlocuit".

Gol Sasu

Marius Sasu, vîrful de atac al formaţiei budapestane Kispest Honved, a fost titular sîmbătă, în partida cu ETO Gyor. Medieşeanul a marcat un gol în minutul 16, însă echipa sa a fost învinsă cu 2-1. "Mă bucur că am înscris şi, cu cinci reuşite, sînt acum golgeterul echipei. Din păcate, am pierdut în urma unui gol primit în ultimul minut", a mărturisit Sasu. **(Cosmin Prişcă)**

CM 2002

Monede jubiliare

Ţară organizatoare a Mondialului din 2002, alături de Coreea de Sud, Japonia va lansa pe piaţă, primăvara viitoare, în perioada turneului final, două monede. Una de aur **(foto, jos)**, în valoare de 82 de dolari, care are diametrul de 26 milimetri şi cîntăreşte 15,6 grame, iar alta de argint. Aceasta din urmă **(foto, sus)** are diametrul de 40 milimetri, cîntăreşte 31,1 grame şi costă 8,2 dolari.

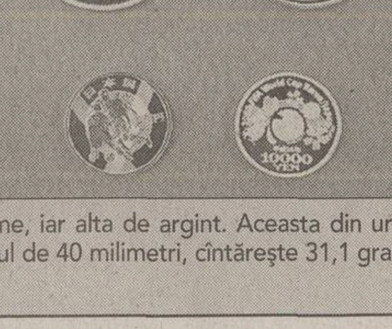

INFO

ANGLIA / DERMOT GALLAGHER, unul dintre cei mai cunoscuţi arbitri internaţionali ai Albionului, a fost exclus de pe lista "cavalerilor" din Premier League pentru o perioadă nedeterminată. Gallagher, care va conduce în acest timp numai meciuri din divizia secundă insulară, i-a acordat numai cartonaş galben lui Robbie Keane, după ce atacantul lui Leeds l-a pălmuit şi îmbrîncit pe Beckham în partida cu Manchester (1-1).

ARGENTINA / DIEGO MARADONA l-a criticat pe Papa Ioan Paul al II-lea în autobiografia sa, numită "Eu sînt Diego". "M-am supărat pe Papa aşa cum m-am supărat şi pe alte persoane... din cauza ipocriziei lor (a bisericii catolice) şi pentru că-i consideră pe oameni nişte idioţi şi îi mint", a scris fostul internaţional argentinian în cartea ce cuprinde 14 capitole şi va fi lansată în Europa pe 2 noiembrie.

NORVEGIA / ROSENBORG TRONDHEIM şi-a asigurat în weekend cel de-al zecelea titlu naţional consecutiv, stabilind astfel un record mondial în materie. Campioana Norvegiei a depăşit-o astfel pe Glasgow Rangers, care a fost stopată la borna 9, în Scoţia.

"Cormoranii" favoriţi

Liverpool are prima şansă într-una dintre cele mai echilibrate grupe ale Ligii Campionilor, mai ales după revenirea în echipă a lui Michael Owen **(foto)**, după o ruptură musculară. "The Wonder Kid" a jucat şi sîmbătă, în meciul de la Charlton, şi a înscris un gol, contribuind la o nouă victorie (2-0), a 3-a, cu managerul Phil Thompson. Un egal le permite "cormoranilor", lideri cu 9 puncte, să se califice, în timp ce Dortmund are neapărat nevoie de un succes pe "Anfield Road". Altfel, Boavista, cu acelaşi număr de puncte ca şi Borussia, care are asupra echipei germane un dublu avantaj, la meciurile directe şi la golaveraj, merge mai departe chiar şi în cazul unei remize la Kiev.

Grupa B

FC Liverpool - Borussia

ProTV - 21:30 (în direct)
Stadion: Anfield Road
Arbitru: Kim Milton Nielsen (Danemarca)
Absenţi: nimeni - Kohler (accidentat)

Echipe probabile

LIVERPOOL: Dudek - Carragher, Hyypia, Henchoz, Riise - Gerrard, McAllister, Redknapp, Murphy - Heskey, Owen. **Antr.** G. Houllier

DORTMUND: Lehmann - Wörns, Reuter, Metzelder - Evanilson, Stevici, Dede - Rosicky - Sorensen, Koller, Ricken. **Antr.** M. Sammer

CLASAMENT

1 FC Liverpool	5	2	3	0	5-3	9
2 Boavista	5	2	2	1	8-6	8
3 Dortmund	5	2	2	1	6-5	8
4 Dinamo Kiev	5	0	1	4	4-9	1

Dinamo Kiev - Boavista

Stadion: Olimpic
Arbitru: Fritz Stuchlik (Austria)
Absenţi: Holovko (suspendat), Şaţkîh, Dmitrulin (accidentaţi) - Glauber (alegere tactică)

Echipe probabile

DINAMO KIEV: Reva - Fedorov, Gavrancici, Vaşciuk, Nesmaşnîi - Kaţkevici, Huşin, Ghioane, Belkevici - Idahor, Melaşcenko. **Antr.** V. Lobanovski

BOAVISTA: Ricardo - Rui Oscar, Paulo Turra, Pedro Emanuel, Erivan - Petit, Frechaut, Sanchez, Goulart - Duda, Silva. **Antr.** J. Pacheco

Grupa A

AS Roma - Anderlecht

Stadion: Olimpico
Arbitru: Eric Poulat (Franţa)
Absenţi: Batistuta, Montella (accidentaţi) - Stoica (accidentat)

Echipe probabile

AS ROMA: Antonioli - Zebina, Samuel, Zago - Cafu, Tommasi, Emerson, Lima, Candela - Totti, Delvecchio. **Antr.** F. Capello

ANDERLECHT: De Wilde - Crasson, De Boeck, Doll, Hendrikx - Hasi, Vanderhaeghe, Baseggio, Iaşciuk - Mornar, Dindane. **Antr.** A. Anthuenis

CLASAMENT

1 REAL MADRID	5	4	1	0	13-3	13
2 AS ROMA	5	2	2	1	5-4	8
3 Lokomotiv	5	1	1	3	7-9	4
4 Anderlecht	5	0	2	3	3-12	2

Lokomotiv - Real Madrid

Stadion: Dinamo
Arbitru: Michael Riley (Anglia)
Absenţi: nimeni - Figo, Raul, Zidane, Hierro, Salgado (menajaţi), Geremi, Savio, Flavio Conceicao, Ivan Campo, Baljici, Karanka, Roberto Carlos, Guti (accidentaţi)

Echipe probabile

LOKOMOTIV: Nigmatulin - Obradovici, Ciugainov, Lekcetho, Ignaşevici - Cerevcenko, Maminov, Loskov, Izmailov - Pimenov, Buznikin. **Antr.** I. Semin

REAL MADRID: Cesar - Minambres, Pavon, Helguera, Ruben - Makelele, Celades - McManaman, Solari, Munitis - Morientes. **Antr.** V. Del Bosque

Grupa C

Mallorca - Panathinaikos

Stadion: Son Moix
Arbitru: Rune Pedersen (Norvegia)
Absenţi: Roa (accidentat) - Nikopolidis, Henriksen, Konstantinou, Paulo Sousa, Karagounis, Olisadebe (menajaţi), Basinas (accidentat)

Echipe probabile

MALLORCA: Franco - Olaizola, Fatih, Nadal, M. Soler - Novo, Engonga, Marcos, Paunovici - Diaz, Luque. **Antr.** S. Kresici

PANATHINAIKOS: Kotsolis - Seitaridis, Sarici, Vokolos, Fissas - Kolkka, Boateng, Goumas, Michaelsen - Vlaovici, Liberopoulos. **Antr.** Y. Kyrastas

CLASAMENT

1 PANATHINAIKOS	5	4	0	1	8-2	12
2 ARSENAL	5	3	0	2	8-6	9
3 Mallorca	5	2	0	3	3-9	6
4 Schalke	5	1	0	4	6-8	3

Schalke 04 - Arsenal

Stadion: Auf Schalke
Arbitru: Ryszard Wojcik (Polonia)
Absenţi: E. Mpenza, Agali (accidentaţi) - Henry, Pires (menajaţi)

Echipe probabile

SCHALKE: Reck - Van Hoogdalem, Hajto, Waldoch, Van Kerckhoven - Vermant, Thon, Moller, Bohme - Mulder, Sand. **Antr.** H. Stevens

ARSENAL: Wright - Keown, Upson, Campbell, Van Bronckhorst - Lauren, Vieira, Bergkamp, Ljungberg - Kanu, Wiltord. **Antr.** A. Wenger

SPANIA - Etapa a 10-a

Alaves - Las Palmas 1-0
(Coloccini 31)

Celta Vigo - Valladolid 1-1
(Mostovoi 90 - Tote 50)

FC Sevilla - Valencia 1-1
(Moises 46 - Albelda 19)

Zaragoza - Malaga 0-2
(Musampa 9, 51)

Bilbao - Espanol 1-1
(Larrazabal 17 penalty - Palencia 68)

Partidele FC Barcelona - Betis (3-0), Osasuna - Mallorca (4-0), Rayo - La Coruna (2-1), Tenerife - Sociedad (0-1) şi Villarreal - Real Madrid (2-3) s-au disputat sîmbătă.

Etapa viitoare (3-4 noiembrie): Bilbao - Alaves, Las Palmas - Celta, Valladolid - Villarreal, Real Madrid - FC Barcelona, Betis - Zaragoza, Malaga - FC Sevilla, Valencia - Rayo, La Coruna - Osasuna, Mallorca - Tenerife, Espanol - Sociedad.

CLASAMENT

1	La Coruna	20p	(18-11)
2	FC Barcelona	19p	(17-7)
3	Celta	18p	(18-8)
4	Alaves	18p	(11-5)
5	Valencia	18p	(12-7)
6	Betis	17p	(13-11)
7	Villarreal	14p	(12-11)
8	Osasuna	14p	(9-11)
9	Espanol	14p	(13-16)
10	Real Madrid	13p	(17-15)
11	FC Sevilla	13p	(15-14)
12	Malaga	13p	(13-12)
13	Bilbao	13p	(12-14)
14	Valladolid	12p	(12-16)
15	Las Palmas	11p	(10-8)
16	Zaragoza	11p	(9-13)
17	Tenerife	10p	(7-13)
18	Sociedad	8p	(10-17)
19	Mallorca	8p	(6-16)
20	Rayo	7p	(10-19)

SEGUNDA DIVISION

Etapa a 11-a: Burgos - Levante 0-1, Extremadura - Huelva 0-3, Jaen - Leganes 1-0, Tarragona - Badajoz 1-1, Murcia - Cordoba 1-0, Santander - Salamanca 2-0, Oviedo - Gijon 0-2, Atletico Madrid - Albacete 3-2, Eibar - Ferrol 2-0, Ejido - Numancia 3-4, Xerez - Elche 2-0.

Clasament: 1. Atletico 24p, 2. Xerez 21p, 3. Oviedo 20p... 8. Salamanca 15p... 10. Numancia 15p.

DIVERSE

ANGLIA - Etapa a 11-a, penultimul meci

Derby County - Chelsea 1-1
(Ravanelli 7 - Hasselbaink 48)

Clasament: 1. Aston Villa 21p, 2. Leeds 20p, 3. Arsenal 19p... 19. Southampton 7p.

GERMANIA - Etapa a 11-a, ultimele meciuri

SV Hamburg - Hansa Rostock 0-1
(Beierle 42)

Nurnberg - Hertha Berlin 1-3
(Van Burik 59 autogol - Marcelinho 20, 90, Goor 74)

Clasament: 1. Bayern 28p, 2. Leverkusen 27p, 3. Kaiserslautern 25p... 5. Stuttgart 18p... 13. Cottbus 11p... 15. Wolfsburg 9p... 17. St. Pauli 7p.

PORTUGALIA

Etapa a 10-a: Leiria - Beira Mar 4-1, Gil Vicente - Setubal 2-1, Alverca - FC Porto 0-1.

Clasament: 1. Boavista 22p, 2. Benfica 20p, 3. FC Porto 19p, 4. Sporting 17p.

TURCIA

Etapa a 10-a, ultimele meciuri: Ankaragucu - Samsun 2-0, Antalya - Genclerbirligi 2-2, Denizli - Beşiktaş 3-3.

Clasament: 1. Galatasaray 26p, 2. Fenerbahce 22p, 3. Istanbulspor 22p.

CEHIA

Etapa a 12-a: Teplice - Sparta Praga 0-1, Ostrava - Liberec 0-0, Drnovice - Olomouc 0-1, Hradec Kralove - Zizkov 1-2, Jablonec - Marila Pribram 1-0, Bohemians Praga - Synot 2-1, Stavo Brno - Chmel Blsany 2-1, Slavia Praga - Opava 5-2.

Clasament: 1. Sparta 30p, 2. Zizkov 28p, 3. Bohemians 27p.

BELGIA / ROMÂNI

Ciobotariu alături de Stoica?

Ex-dinamovistul, aflat la echipa secundă a lui Standard, e dorit de Anderlecht

Constantin Popescu

Înlăturat la startul sezonului din primul lot al lui Standard Liege, Liviu Ciobotariu a trebuit să se conformeze deciziei antrenorului Michel Preud'homme. De atunci, aşteptînd şi căutînd să plece la alt club, fundaşul român a evoluat numai la echipa a doua, cum s-a petrecut şi în weekendul trecut. A fost folosit 90 de minute în partida rezervelor cu Anderlecht, care, deşi pierdută cu 2-1, i-a oferit o variantă neaşteptată: trecerea la formaţia din Bruxelles.

Campioana Belgiei suferă din cauza lipsei unui apărător central experimentat, Ciobotariu are nevoie să revină în prim-plan, în această conjunctură născîndu-se interesul "alb-violet". "Am aflat că m-a urmărit cineva de la Anderlecht. Nu ştiu dacă a fost special pentru mine. Cert e că, după cum s-a scris în presă, i-a plăcut cum am jucat", a povestit Liviu. Deocamdată, posibilitatea de a trece alături de Alin Stoica e doar virtuală. "Pe mine nu m-a contactat nimeni. Probabil, la nivel de conducere s-a vorbit deja", a mai zis "Ciobi", intuind adevărul. Alphonse Constantin, directorul însărcinat cu realizarea transferurilor la Standard, a admis negocierile. "Totul e reglat cu Anderlecht. Dacă tranzacţia se va perfecta, va fi vorba de un transfer definitiv, nu de un împrumut. A mai rămas ca şi jucătorul să bată palma, să nu fie prea pretenţios", a susţinut Constantin.

Ex-dinamovistul nu crede că salariul, acum cifrat la circa 400.000 de dolari anual, va fi o piedică. "Dacă va fi nevoie, sînt dispus să las din bani. Totuşi, mă îndoiesc că Anderlecht m-ar plăti mai puţin decît Standard", a indicat el, adăugînd: "Măcar de s-ar concretiza transferul! Ar fi un pas extraordinar! De două-trei luni mă pregătesc ca un nebun. Mă gîndesc tot timpul că va veni momentul să pot demonstra adevăratele mele calităţi. Am o mare foame de meciuri adevărate". Se pare, Ciobotariu va discuta cu Anderlecht după ce echipa bruxelleză se va întoarce din Italia, unde diseară întîlneşte pe AS Roma în Ligă. În cazul unei eventuale învoieli, afacerea s-ar încheia în miniperioada de transferări ce va începe în Belgia pe 1 noiembrie.

MEDIAFAX FOTO

***RĂBDARE.* Liviu Ciobotariu trebuie să mai aştepte cîteva zile pentru a afla intenţiile lui Anderlecht în privinţa sa**

ÎN CĂUTAREA UNEI CASE

Pînă să ştie ce turnură va lua cariera lui, Ciobotariu are o altă preocupare. "Trebuie să-mi caut casă. Proprietara locuinţei unde stau acum vrea să o vîndă în decembrie. Am vorbit deja cu conducerea lui Standard, să-mi găsesc altceva", a precizat Liviu. El a adăugat repede: "Sper însă să nu fie cazul să caut la Liege. Prefer, normal, să ajung la Anderlecht şi să am astfel de treburi la Bruxelles".

Selymes doar se antrenează

Dacă "Ciobi" nu lipseşte de la meciurile rezervelor lui Standard, "lucru important, pentru că mă pot menţine în ritmul jocurilor", Tibor Selymes *(foto)* e mai puţin norocos. Lui şi altor patru jucători "roş-albi" îndepărtaţi de la prima echipă de Preud'homme, în vară, nu le este permis să evolueze, din ordinul conducerii clubului. "Au voie numai să se antreneze cu formaţia a doua, atît", a indicat Ciobotariu, singurul dintre indezirabili care a primit acceptul să joace.

Cei care au mers mai departe în cupele europene

JOHNNIE WALKER.

Mereu la start

Într-o carieră marcată de accidentări, Jamie Redknapp, "căpitanul" lui Liverpool, a revenit de fiecare dată şi mai determinat

Jamie, fiul fostului manager al lui West Ham, Harry Redknapp, a ajuns la Liverpool în 1991, la 18 ani, fiind adus de Kenny Dalglish, care îi prevestea un viitor strălucitor. Curtat în ianuarie '97 de AS Roma, care a propus 8 milioane de dolari pentru transferul său, Redknapp **(foto)**, un coordonator cu o viziune de joc extraordinară, un pasator ce rar greşeşte, a trecut însă din accidentare în accidentare, una mai gravă decît cealaltă. În 1997 a suferit o dublă fractură de tibie şi peroneu, ca o consecinţă ratînd Mondialul desfăşurat un an mai tîrziu, dar şi Euro 2000, pentru a pierde şi sezonul următor după o ruptură de ligamente încrucişate la genunchi. A fost supus unei intervenţii chirurgicale în Statele Unite, la clinica din Vail, Colorado, a celebrului ortoped Richard Steadman şi Jamie a revenit pe gazon şi mai motivat. Primul meci oficial de la ultima accidentare a fost cu West Ham, în debutul actualei ediţii din Premier League, primul gol venind în preliminariile Champions League, cu Haka Valkeakoski. Iar "căpitanul" lui Liverpool promite un final de carieră de excepţie, cu o prezenţă la Mondialul asiatic şi cîştigarea Ligii Campionilor.

CORESPONDENȚĂ

Echipa feminină a României, care intră azi în concurs, e fărîmițată. După ce Andreea Ulmeanu și-a spart buza, Carmen Ionescu acuză dureri de spate

Din Gent de la **DECEBAL RĂDULESCU**

GIMNASTICĂ / CAMPIONATE MONDIALE

"Ne gîndim la podium"

Formația noastră masculină a reușit ieri să se califice în finală de pe poziția a 4-a, iar Marius Urzică a primit cea mai mare notă din concurs

Noul cod de punctaj a răscolit ierarhiile în preliminariile masculine pe echipe, desfăşurate la Gent pe parcursul a două zile, duminică şi ieri. Victime de soi au fost Italia, Elveţia, Germania, Spania, Ungaria şi Bulgaria, în timp ce formaţia Rusiei s-a agăţat de ultimul loc ce asigură participarea în finala de opt. Românii, în schimb, au făcut un concurs curajos, la capătul căruia s-au plasat pe poziţia a patra (219,768 puncte), după Belarus (222,132), Statele Unite ale Americii (221,420) şi Coreea de Sud (220,857). Deşi a concurat doar la trei aparate, campionul olimpic Marius Urzică a obţinut note foarte bune. La cal cu mînere, specialitatea sa, românul a fost apreciat cu 9,762, calificativ acordat şi letonului Evgheni Sapronenko la sărituri.

"Sînt bucuros că ne-am calificat, dar şi mai bucuros că am făcut-o de pe locul patru. Spun asta pentru că vom începe finala cu săriturile, aparat care ne convine de minune", a declarat imediat după concursul de ieri antrenorul Aurelian Georgescu. "Cel mai bine dintre toţi componenţii echipei naţionale au mers Marian Drăgulescu şi Marius Urzică. Singurul care a căzut de pe aparat a fost Rareş Orzaţă, el făcînd cunoştinţă cu podeaua la bară fixă. Nu s-a concentrat cît a trebuit. A fost ultimul în competiţie şi s-a relaxat după ce a văzut că eram deja calificaţi", a mai spus antrenorul Georgescu. Întrebat dacă se aştepta să se califice de pe poziţia a patra, Marian Drăgulescu a spus: "Sincer să fiu, da. Ne-am pregătit mult şi trebuie să facem o figură frumoasă aici. Eu cred că ne putem gîndi la podium în finala pe echipe".

Concursul de ieri a mai adus calificarea la individual compus pentru Marian Drăgulescu (locul 11), Dan Potra (14) şi Ioan Suciu (28). O altă performanţă a obţinut-o şi Marius Urzică, campionul olimpic de la Sydney intrînd în două finale pe aparate, la cal şi paralele. Tot pe aparate vor mai fi în finală Marian Drăgulescu la sol şi sărituri, iar Ioan Suciu la cal cu mînere.

S-A LUAT LUMINA 35 DE MINUTE

Duminică seară, la ultimul schimb de aparate în prima serie a băieţilor, lumina din Flanders Sports Arena s-a stins complet, cei 3.500 de spectatori prezenţi intrînd în panică. Chiar dacă la un moment dat s-a mers pe generatorul de rezervă, acesta a cedat după ce un vînzător de hot-dog, căruia i s-a făcut foame, a încercat să-şi încălzească crenvurştiul. Cu toate că nu mai avea voie să folosească nici o sursă de curent, acesta a acţionat butonul de la fierbător. Timp de 40 de minute poliţia din Gent a verificat împrejurimile şi sala, crezîndu-se iniţial că e vorba de o mînă criminală, concursul reluîndu-se după 35 de minute de întuneric.

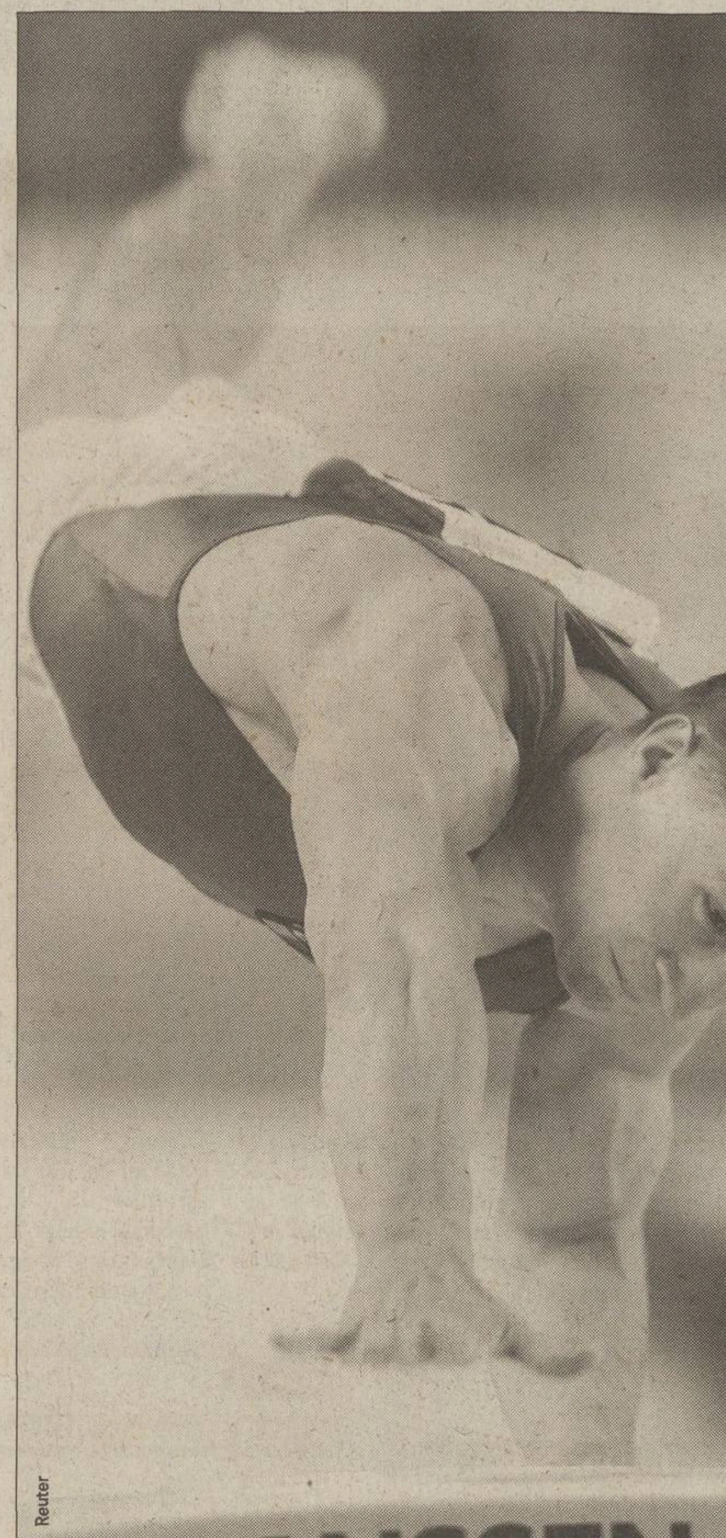

Reuter

***SIGURANȚĂ.** Ioan Suciu, campionul european la sărituri de anul trecut, a primit 9,512 pentru execuţia de ieri*

MUTĂ CM LA MADRID?

Ion Ţiriac a fost prezent ieri la Gent. El s-a întîlnit cu Nadia Comăneci şi cu stafful FIG pentru a pune la punct organizarea Campionatului Mondial individual de anul viitor. Ţiriac intenţionează să mute competiţia rezervată băieţilor la Madrid, în detrimentul Ungariei. Locul de desfăşurare era stabilit cu mult înainte, dar sala din Budapesta, în care trebuia să se desfăşoare concursul, a ars acum cîteva luni.

CORSETE ŞI TĂRGI ASCUNSE

În fiecare colţ al sălii de concurs se află aşezată, puţin mascat, o targă, care este dotată şi cu gîtar. S-a luat această măsură din cauza accidentărilor destul de grave care au avut loc în gimnastică în ultima vreme. Pentru că de cele mai multe ori sportivii şi-au frînt coloana în zona cervicală, organizatorii, precauţi, au adus la Flanders Sports Arena echipament medical ultramodern. Prima accidentare s-a înregistrat deja, sud-coreeanul Lee Sun Sung fracturîndu-şi duminică mîna, în timpul ultimului exerciţiu pe care îl executa, cel de la paralele.

Notele gimnaştilor români

Nume	Sol	Cal cu mînere	Inele	Sărituri	Paralele	Bară
Marian Drăgulescu	9,662	8,462	9,025	9,712	8,937	8,775
Dan Potra	8,900	9,362	9,462	9,387	8,637	8,250
Ioan Suciu	9,200	9,625	8,587	9,512	8,725	7,625
Rareş Orzaţă	8,900	9,237	8,425	9,412	8,087	8,800
Marius Urzică		9,762		9,587	9,287	
Răzvan Şelariu	9,075		8,850	9,000		

PROBLEME

Ca la infirmerie

Deşi accidentările macină echipa noastră feminină, Nadia Comăneci (foto) ne vede luptînd pentru aur cu rusoaicele

***GRIJULIE.** Andreea Răducan profită de un moment de pauză la antrenament pentru a-şi verifica bătăturile din palmă*

***ÎNAPOI.** După şedinţa de pregătire, gimnastele noastre se îndreaptă spre hotelul Holiday Inn Gent Expo*

În această seară, echipa naţională feminină a României va intra în concurs în seriile de calificare pe echipe, în ultima subdiviziune. Antrenorii Mariana Bitang şi Octavian Belu nu vor conta pe Andreea Ulmeanu, care şi-a spart buza inferioară duminică, în timpul antrenamentului la sărituri. Se pare că pe listă s-a adăugat şi Carmen Ionescu. Aceasta a acuzat dureri puternice de spate la şedinţa de pregătire de ieri, după o aterizare de la bîrnă. Aseară, stafful tehnic al federaţiei a încercat să găsească o soluţie de ultim moment pentru recuperarea lui Carmen Ionescu, cerînd ajutorul medicilor echipei Germaniei. "Îl cunosc de mult pe doctorul nemţoaicelor. Am vorbit cu el şi vom merge împreună cu fata să-i facă un control amănunţit la o clinică specializată. Nu ştiu, poate fi ceva la coloană", a spus Belu.

În aceste condiţii, cei doi antrenori le vor folosi în concurs în mod sigur pe Andreea Răducan, Loredana Boboc, care face infiltraţii la glezna stîngă, Sabina Cojocar şi Silvia Stroescu. "Începutul e întotdeauna hotărîtor. Să vedem ce va fi. Surprinzător, am văzut că astăzi fetele s-au concentrat mai bine la antrenament. De exemplu, Ulmeanu, care e accidentată, nu s-a văitat deloc, cu toate că acum se hrăneşte doar cu lapte, pe care-l bea cu paiul. La fel s-a întîmplat şi cu celelalte, acum, în ajun, cum se spune. Să dea Dumnezeu să iasă bine!", a explicat Belu.

Concursul feminin care începe astăzi este considerat de Nadia Comăneci ca fiind o loterie. Fosta mare campioană crede însă că "la individual compus bătaia se dă între Andreea Răducan şi Svetlana Horkina, cu toate că am văzut-o şchiopătînd pe rusoaică. Rămîn totuşi la părerea că în concursul pe echipe războiul se va da între românce şi rusoaice", a spus ea, adăugînd apoi că "şi americanii vin cu echipă bună". La Flanders Sports Arena aproape toţi pereţii sînt tapetaţi cu postere care o înfăţişează pe Nadia în diferite ipostaze. Bart Conner, soţul Nadiei, e mult mai optimist decît ea. Într-o limbă română învăţată de la Nadia, el a declarat pentru ProSport: "Voi la băieţi sînteţi buni acum. Aur la gît pentru ei", a rostit el rîzînd.

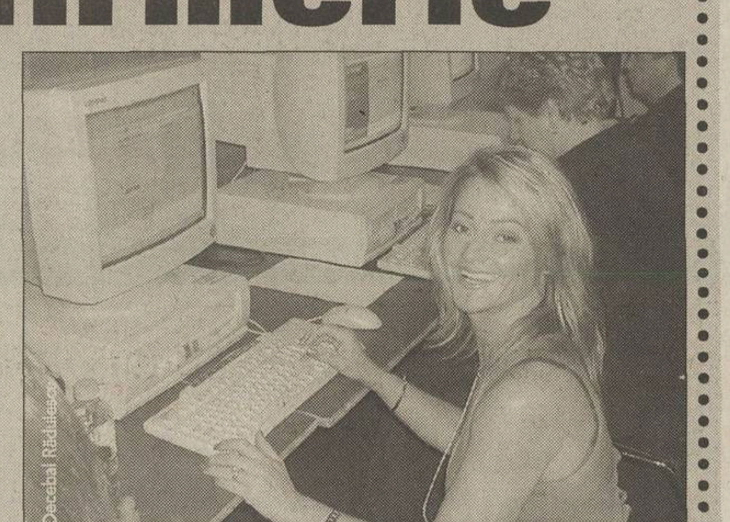

Decebal Rădulescu

HANDBAL

Steluţa Luca s-a accidentat

Interul dreapta al echipei naţionale de senioare, Steluţa Luca, a făcut entorsă la genunchiul stîng duminică, în timpul jocului amical cu Cehia (28-28), din turneul de la Zory (Polonia). Jucătoarei i s-au recomandat 5 zile de pauză. Echipa antrenorilor Dumitru Muşi şi Constantin Popescu a mai întîlnit formaţiile Poloniei şi Ucrainei, pierzînd cu 27-28, respectiv 23-32.

Ignat vrea să devină mămică

Fostul centru al "naţionalei" dar şi al campioanei Silcotub Zalău, Mihaela Ignat, îşi doreşte un copil, ea spunînd că e cea mai potrivită decizie, avînd în vedere că a întrerupt activitatea competiţională în această vară. "Am făcut teste, dar mai avem de aşteptat împreună cu soţul meu, Ieremia Pîrîianu. Oricum, îmi doresc să rămîn însărcinată, pentru că handbal pot să joc şi peste doi ani", a spus Mihaela. **(Adina Oşan, Cluj)**

BASCHET

Visici, consilier al "naţionalei" feminine?

Preşedintele FRB, Ioan Dobrescu, i-a propus sîrbului Zoran Visici, noul antrenor al campioanei BC ICIM Arad, să devină consilier al "naţionalei" feminine. Visici va da un răspuns la mijlocul acestei săptămîni. În vara acestui an, Zoran Visici l-a înlocuit la cîrma ICIM-ului pe George Mandache, antrenorul principal al lotului de senioare. Iniţiativa de a aduce consilieri la loturile naţionale a fost aplicată şi în cazul băieţilor, care au lucrat mai multe săptămîni cu americanul Charles Brigham, înaintea campaniei de calificare în preliminariile CE din 2003. **(Adrian Schindarli, Timişoara)**

Takacs acuză arbitrajele

Într-o scrisoare deschisă trimisă la redacţie, directorul tehnic al echipei masculine Herlitz Mobex Tg. Mureş, Takacs Karoly, acuză maniera de arbitraj din campionatul României. "Oamenii aceştia, care primesc nişte bareme destul de substanţiale - suportate de noi - echipele, fac în fapt legile după bunul lor plac, iar noi ne-am învăţat să fim mereu îngăduitori în sens greşit, răbdători pînă peste poate şi mai ales să tăcem de teama unui viitor meci şi, respectiv, arbitraj". Takacs condamnă, de asemenea, uşurinţa cu care se aprobă amînările de etape pe motive de boală sau accidentări ale "unor jucători de bază". Oficialul formaţiei mureşene a mai afirmat că i se pare inacceptabil ca echipele, care abia fac rost de bani pentru a plăti jucătorii, să "atîrne" de fluierul rareori corect al arbitrilor. **(Adina Oşan)**

TENIS

Trio Agassi

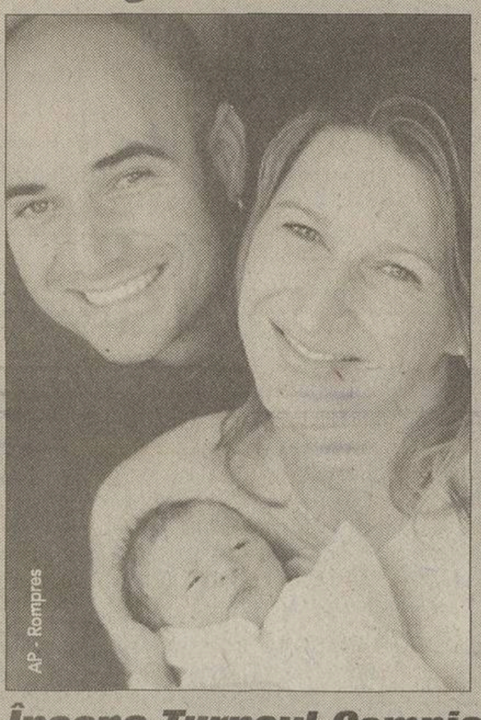

AP - Rompres

***FERICIŢI.** Steffi Graf şi Andre Agassi au furnizat, prin intermediul Agassi Enterprises, primele fotografii cu bebeluşul lor, Jaden Gil, care a venit pe lume vinerea trecută, într-o clinică privată din Las Vegas. Părinţii băieţelului se căsătoriseră, printr-o ceremonie privată, cu doar patru zile înainte de naşterea micuţului.*

Începe Turneul Campioanelor

Astăzi, la München, debutează Masters-ul feminin, avînd-o pe Lindsay Davenport drept mare favorită. Americanca, desemnată cap de serie numărul 2, vine după trei victorii în turnee WTA în tot atîtea săptămîni. Prima pe grilă este Jennifer Capriati, liderul mondial, care-şi vede însă poziţia ameninţată de Davenport. Absenţele de marcă sînt cele ale lui Venus Williams, învingătoare la Wimbledon şi US Open, Martina Hingis şi Monica Seles.

NBA

Al treilea "debut"

Michael "Air" Jordan va disputa primul său meci oficial după cea de-a doua reîntoarcere în liga profesionistă nord-americană de baschet astăzi, cînd echipa sa, Washington Wizards, va întîlni pe New York Knicks, la Madison Square Garden. Jordan, care a cîştigat de şase ori titlul NBA alături de Chicago Bulls, a declarat că doreşte să joace toate cele 82 de meciuri din cadrul sezonului regulat şi, eventual, să-i califice pe "Vrăjitori" în playoff-ul campionatului profesionist. Celelalte partide din prima zi a noii ediţii NBA: Cleveland Cavaliers-Boston Celtics, New Jersey Nets-Indiana Pacers, Orlando Magic-Toronto Raptors, Minnesota Timberwolves-Philadelphia 76ers, Dallas Mavericks-Detroit Pistons, Houston Rockets-Atlanta Hawks, San Antonio Spurs-LA Clippers, Utah Jazz-Milwaukee Bucks, Phoenix Suns-Denver Nuggets.

INFO

- **POLO / LIGA** Europeană de Nataţie a efectuat tragerea la sorţi a grupelor din turul I al Cupei LEN, Crişul Oradea urmînd a întîlni echipele Brescia, Real Canoe Madrid şi Club Nautic Marseille. Partidele vor fi găzduite de oraşul Brescia, primele două clasate calificîndu-se în faza următoare a competiţiei. Meciurile din turul I vor avea loc în perioada 28 noiembrie-2 decembrie. **(Teodor Biriş, Oradea)**
- **BASCHET / ACCIDENTAT** în prima etapă a campionatului, pivotul Elemer Tordai de la CSU Sibiu şi-a reluat antrenamentele. Deocamdată, jucătorul a efectuat doar alergări uşoare, combinate cu exerciţii de recuperare, dar spune că nu mai are răbdare şi abia aşteaptă să înceapă şi pregătirea cu mingea. "Echipa are nevoie de mine, a trecut prea mult timp şi nu mai pot să privesc meciurile din tribună", a spus Tordai. **(Cosmin Prişcă, Sibiu)**
- **BASCHET / TIMIŞOREANUL** Ştefan Ciosici a continuat seria neagră cu echipa sa de club Crabs Rimini. În liga secundă italiană, Rimini a pierdut acasă, 89-90 cu Pallacanestro Messina. Fără a fi titular, Ciosici a jucat 19 minute, reuşind 8 puncte, 8 recuperări şi două pase decisive. Crabs Rimini ocupă ultimul loc în clasamentul eşalonului secund, fără a acumula vreo victorie în cele şase partide disputate. **(Adrian Schindarli, Timişoara)**

Acest număr a fost tipărit în 78.646 exemplare

Tirajul ProSport este certificat de BRAT

BIROUL ROMÂN DE AUDIT AL TIRAJELOR

Analiza BRAT a fost realizată de **Deloitte & Touche Romania SRL**

SCRIMĂ / CAMPIONATE MONDIALE

Înţepături pentru bronz

Oana Duşmănescu

Roxana Scarlat a obţinut aseară locul 3 la floretă individual, cea mai bună performanţă a sa în concursurile individuale

În sferturile de finală ale competiţiei de la Nîmes au încrucişat floretele două românce. Reka Szabo (34 de ani), mai experimentată şi cîştigătoare a trofeului mondial în 1994, la Atena, s-a izbit de ambiţia şi de energia mai tinerei sale colege de lot, Roxana Scarlat (26 de ani), care a învins-o cu 10-9 prin "moarte subită". Roxana plecase din România declarînd modest că "voi încerca să merg cît mai sus", fără să precizeze însă ce înseamnă asta. Urcată în semifinale, stelista a avut de-a face cu nuca tare numită Valentina Vezzali (Italia), care a executat-o sec pe campioana noastră naţională cu 15-4. Italianca, deţinătoare a titlului şi dublă campioană olimpică, a reuşit să-şi păstreze hegemonia, după ce a tăiat şi a spînzurat şi în ultimul act al întrecerii, unde a surclasat-o pe germanca Sabine Bau, cu 15-6. Vezzali a dedicat medalia de aur colegei sale Margherita Grambassi, care a ratat participarea la CM din cauza unei accidentări. Scarlat a împărţit locul 3 de pe podium cu rusoaica Ekaterina Iuceva.

Marea absentă a Mondialelor din Franţa, Laura Badea-Cîrlescu, a declarat că se bucură pentru Roxana Scarlat. "Cred că a dat tot ce a putut în întîlnirea cu Reka, mă aşteptam să fie mai strîns asaltul din semifinale. Sînt convinsă că şi în faţa italiencei a depus tot efortul. Oricum, este o performanţă însemnată pentru ea. Ar fi fost păcat să rateze o medalie după tot parcursul excelent de anul acesta". Badea a adăugat că îi pare rău pentru Szabo. "Fetele se cunosc între ele, dar este bine că s-au întîlnit în sferturile de finală, pentru că aşa am avut bronzul asigurat". Prezent la Nîmes, preşedintele de onoare al FR Scrimă, Alexandru Mironov, a declarat că reuşita Roxanei Scarlat este admirabilă. "Dar să nu uităm şi evoluţia Rekăi Szabo, care a cîştigat prima sa medalie la Mondiale în 1987".

Claudia Vanţă şi Cristina Stahl, celelalte două românce intrate ieri pe tabloul principal de 64, au fost eliminate în turul 2, respectiv în prima rundă a concursului. Astăzi va avea loc întrecerea pe echipe la sabie masculin, unde România îi aliniază pe Mihai Covaliu, Dan Găureanu, Alin Lupeică şi Florin Zalomir. Floretistele române vor trage joi în proba pe echipe.

***ÎNCUNUNATĂ.** Roxana Scarlat şi-a trecut în palmares cea dintîi medalie mondială, după un an de excepţie*

Reuter

AVANPREMIERĂ

Clasicii nu mor

Peugeot nu mai vrea să sacrifice modelul 206, pentru care a pregătit o variantă combi ce va fi lansată împreună cu 307 SW

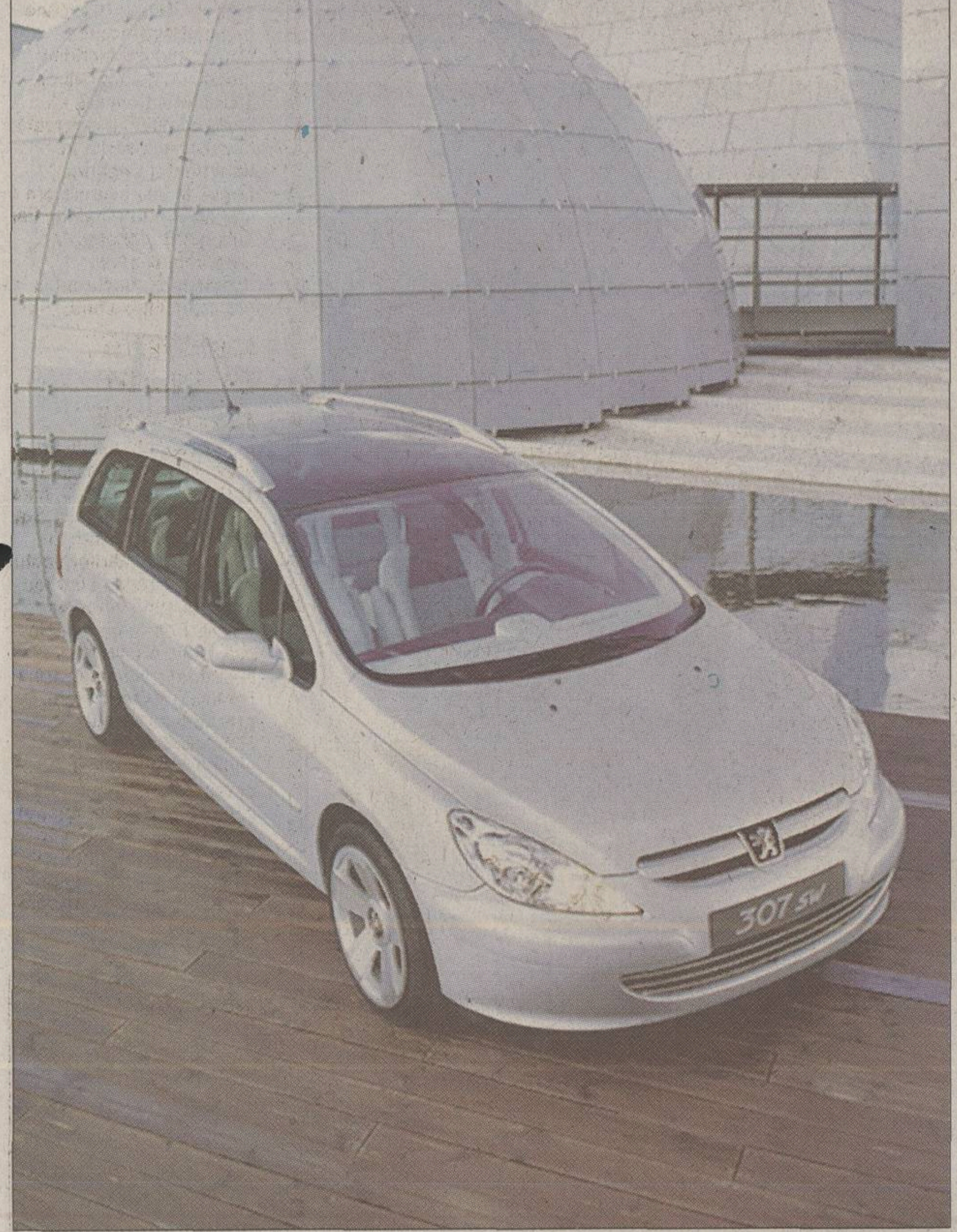

FRAŢI. Peugeot 307 SW (foto) seamănă destul de bine cu 206 SW, dar diferenţele rămîn semnificative

ÎN HAINE LUNGI. Popularul 206 are acum şi o variantă combi, echipată cu un propulsor extrem de puternic

Dan Brie

Deşi oficialii Peugeot admiteau, nu cu foarte mult timp în urmă, că populara serie 206 va fi scoasă din fabricaţie, pentru a-i face loc noului model 307, se vede că planurile casei franceze s-au schimbat radical. Succesul comercial al variantelor cu 3 şi 5 uşi, ca şi acela al modelului CC, nu a fost afectat prea mult de lansarea lui 307, o maşină spectaculoasă şi complet nouă, aşa că oficialii Peugeot au decis că aceste două serii pot exista împreună pe piaţă. De altfel, noile proiecte ale constructorului prevăd dezvoltarea într-un paralelism perfect a celor două maşini, o primă etapă fiind lansarea, în scurt timp, a variantelor 206 şi 307 combi, prezentate pentru prima dată cu o lună şi jumătate în urmă, la Salonul de la Frankfurt.

Cai mai mulţi pentru 206

Ce aduc în plus noile modele? Nu e voba doar de transformarea în automobile de familie a unor maşini considerate perfecte pentru oraş, ci şi de un alt gen de funcţionalitate, între wagon şi tocmai SUV, experimentat pentru prima dată de Audi Allroad. Francezii nu au ambiţia să concureze "panzerul" german, dar spun că suspensiile modificate le vor permite noilor SW Peugeot nu doar "să se lipească de autostradă", ci şi să facă faţă unor terenuri dificile, chiar dacă nu sînt dotate cu tracţiune integrală. Mai mult decît Audi, promit francezii, noile maşini vor fi dinamice şi uşor de manevrat, caracteristici ce vor rămîne de bază pentru toate seriile viitoare 206 şi 307.

Pentru 206 SW, primul propulsor construit este un 2,0 litri cu nu mai puţin de 180 de cai-putere (faţă de 136 CP ai sportivei 206 CC) care, afirmă oficialii de la Peugeot, "asigură prestaţii ce fac să fiarbă adrenalina celui aflat la volan". Toată mecanica maşinii, de la suspensii la caroserie, a fost modificată faţă de clasicul 206 tocmai pentru a face faţă explozivului motor. Temperamentul noului automobil este subliniat şi de roţile de 17 inci, o dimensiune des utilizată de constructorii de supersportive. Interiorul, apropiat destul de mult de cel al clasicelor 206, este format din patru scaune independente, la fel de confortabile ca fotoliile dintr-o sufragerie.

Între combi şi monovolum

Dacă varianta combi pentru 206 a fost o găselniţă de moment, la 307, în schimb, ea apare într-o cronologie firească, la un an de la lansarea pe piaţă a seriei. Cu puţin înainte, va fi testată pe piaţă şi varianta clasică, echipată însă cu un propulsor nou, de 2,0 litri HDi (110 cai-putere). Nici SW-ul nu va întîrzia prea mult pentru că Peugeot încearcă să speculeze creşterea semnificativă a vînzărilor în segmentul C (automobile combi) în Europa. La exterior, noua maşină se caracterizează printr-un parbriz supradimensionat, ce oferă o vizibilitate perfectă, dar şi printr-o caroserie care aminteşte de aceea a monovolumelor compacte. 307 SW este cu aproape 40 de centimetri mai lungă decît surioara 206 SW (442 centimetri, faţă de 403 centimetri), iar volumul de încărcare este pe măsura dimensiunilor: 560 decimetri cubi. Faţă de berlina 307, SW a crescut cu 21 de centimetri în lungime, dar cu numai 2 în înălţime, fapt care lasă să se înţeleagă că Peugeot nu vrea să sacrifice prea mult din caracteristicile dinamice ale modelului de bază. Din păcate, inovaţiile nu vor atinge şi capitolul motoare, propulsoarele rămînînd aceleaşi ca şi la gama anterioară.

Prezentate împreună, Peugeot 206 SW şi Peugeot 307 SW vor fi lansate în acelaşi timp, cel mai probabil în primăvara anului viitor. Preţurile, condiţionate şi de dotări, vor porni de la 15.000 de euro.

FORMULA 1

Apel admis de FIA

Apelul teamului Jordan, legat de descalificarea lui Jarno Trulli la Marele Premiu al Statelor Unite, disputat pe 30 septembrie 2001, a fost admis de Curtea Internaţională de Apel a FIA. Italianul ocupase locul 4 în cursă, care i s-a anulat ulterior deoarece podeaua monopostului său era excesiv de uzată. Echipa a protestat, afirmînd că această defecţiune a apărut ca urmare a unui duel desfăşurat mai devreme cu Kimi Raikkonen. Astfel, Trulli a urcat pe locul 9 în clasamentul piloţilor, iar Jordan pe locul 5, înaintea rivalilor de la Honda. Vă oferim astfel clasamentele finale:

Piloţi:	Constructori:
1. M. Schumacher 123p	1. Ferrari 179p
2. Coulthard 65p	2. McLaren 102p
3. Barrichello 56p	3. Williams 80p
4. R. Schumacher 49p	4. Sauber 21p
5. Hakkinen 37p	5. Jordan 19p
6. Montoya 31p	6. BAR 17p.
7. Villeneuve 12p	
8. Heidfeld 12p	
9. Trulli 12p.	

Schumi, al doilea la karting

Michael Schumacher a participat duminică la ultima etapă a Campionatului Mondial de karting (foto), desfăşurată pe pista sa din oraşul natal Kerpen. În prima manşă, a pornit de pe

Reuter

poziţia a 16-a, ajungînd pe locul 3 după opt tururi, dar a fost nevoit să abandoneze. În runda a doua, Schumi a plecat din nou de pe locul 16, terminînd întrecerea pe locul al treilea. Cum cel care a ocupat poziţia a doua pe podium a fost descalificat, campionul mondial din Formula 1 a preluat-o. Germanul a fost extrem de apreciat de către noii săi colegi de competiţie, datorită atitudinii sale. "Pare mai degrabă unul dintre băieţi decît un cvadruplu campion mondial", a declarat unul dintre sportivi. Michael a luat foarte în serios această întrecere, el slăbind două kilograme pentru a putea fi competitiv.

AUTO

Va fi concediat boss-ul lui Ford?

Directorul executiv al concernului Ford, Jac Nasser, a pierdut încrederea familiei Ford şi ar putea fi concediat pînă la sfîrşitul anului. Firma americană a pierdut 849 milioane de dolari în cel de-al treilea trimestru al lui 2001, în timp ce anul trecut, în aceeaşi perioadă, a fost înregistrat un profit de 782 milioane. Nasser a dat vina pe recesiunea economică provocată de atacurile teroriste de pe 11 septembrie. Se spune că slujba sa va fi preluată de către William Clay Ford III.

SALONUL AUTO DIN TOKYO

De toate pentru toţi

Automobilele prezentate de Nissan în Japonia se adresează tuturor categoriilor de vîrstă

Maşina-cinematograf

"Kino" înseamnă "cinema" în limba germană şi arată unul dintre rolurile maşinii lansate de Nissan la Salonul din Tokyo. În acest automobil cu 6 locuri, ocupanţii pot urmări filme pe cele două ecrane cu diagonala de 38 de centimetri. Acestea sînt montate spate în spate, la unul uitîndu-se cei de pe rîndurile 2 şi 3 ale automobilului, cu faţa spre înainte, la celălalt putînd viziona programele şoferul şi cel de lîngă el, orientaţi invers faţă de ceilalţi. Cele şase scaune sînt independente şi se pot roti, asigurînd astfel configuraţia descrisă mai sus. Ele sînt aşezate pe şine şi pot culisa. Mînerele exterioare ale portierelor sînt neobişnuite, semănînd cu oglinzile retrovizoare.

Micuţul cu doi taţi

Nissan va intra pe piaţa maşinilor cu motor de 660 centimetri anul viitor. Moco este un prototip creat în colaborare cu Suzuki, *producătorul axat pe construcţia unor asemenea miniaturi.* Designul frontal este făcut de Nissan, iar automobilul are o lungime de 3,395 metri, o lăţime de 1,475, fiind înalt de 1,590 metri. Graţie acestei înălţimi şi compartimentării inteligente, Moco arată modern, oferind suficient spaţiu şi confort pentru ocupanţi.

Z din ce în ce mai tare

"Doreşte, apoi iubeşte!", sînt cuvintele care descriu noul model Nissan Z. Este, de fapt, prelucrarea conceptului cu acelaşi nume prezentat la începutul anului la Detroit. Unele detalii au fost modificate, cum ar fi mînerele uşilor, formele indicatoarelor de pe bord, designul farurilor. Cele două ţevi de eşapament au un diametru de cîte 10 centimetri. Un puternic motor V6 de 3,5 litri va echipa maşina şi se pare că va urma un V8 şi mai potent.

"Unghii" pentru agăţat

Acest concept cu nume ciudat, "Nails" (Unghii), este doar în aparenţă un vehicul utilitar, fiind destinat mai degrabă să-i ajute pe băieţi la agăţat. Elemente din mobilierul stradal se regăsesc în partea din spate. Oglinzile retrovizoare şi desenul farurilor amintesc de detaliile de design de la motociclete. Masca de culoare galbenă aduce cu nişte ochelari de soare. Maşina poate fi pornită cu ajutorul telefonului mobil, al cărui cablu este introdus în bord. Pneurile par a înveli roţile în totalitate, mulîndu-se pe exteriorul acestora. Un perete de pînză cauciucată, rezistentă la apă, care se poate desface cu ajutorul unui fermoar, desparte cabina de partea din spate. Scaunul din interior se poate extinde în părţile laterale, devenind dublu, o dată cu atingerea obiectivului dorit: agăţarea fetei.

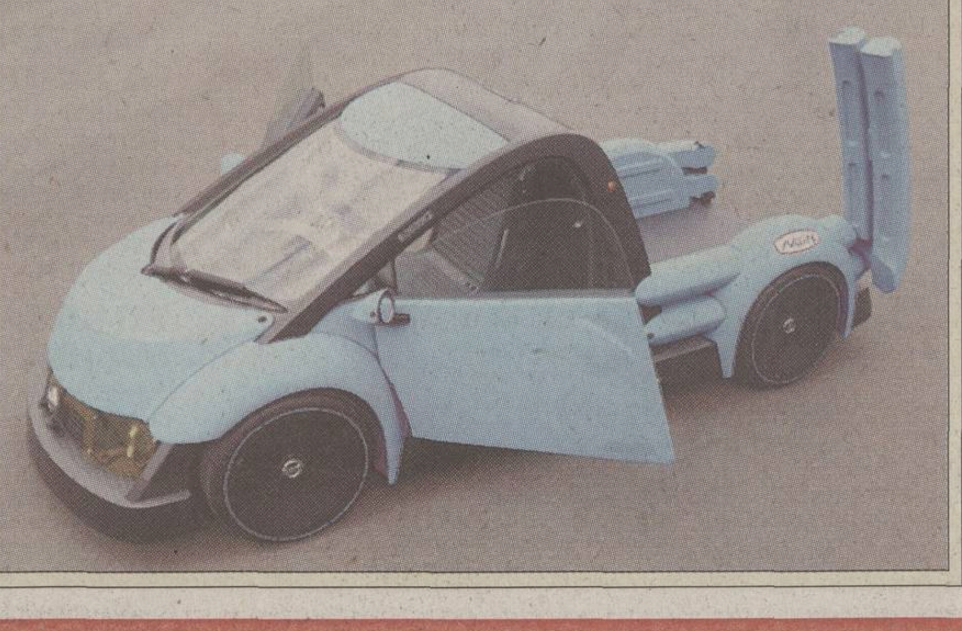

Directiva Consiliului CE 89/622/CEE:
„Tutunul dăunează grav sănătăţii"

Arena roș-albaștrilor fusese numită pe vremuri de suporteri "circul Ghencea" pentru spectacolul oferit de favoriți. Acum, sub oblăduirea lui Victor Pițurcă, supranumele a trecut definitiv în legendă

De LIVIU CHIRIȚĂ

CHINUL GHENCEA

Ceea ce se întîmplă azi în jocul Stelei nu mai are nici o legătură cu spiritul ofensiv, dintr-o bucată, cu jocul aparte impus pe vremuri de cea mai titrată echipă de club din România. "Militarii" au ajuns să se chinuiască în fața unor adversari modești, gen Ceahlăul sau UMT, nimeni alta decît "lanterna" campionatului, și să plece cu un scor de forfait din Giulești.

Lipsa de consistență în evoluțiile campioanei nu este însă de dată recentă. De la începutul sezonului, cu excepția victoriei cu 4-0 de la Pitești, greu poate fi găsită vreo partidă în care Steaua să impresioneze cu ceva. Pentru fiecare dintre aceste meciuri, în fapt un șir de insatisfacții și de neîmpliniri, de victorii chinuite și înfrîngeri greu digerabile, oficialii din Ghencea au găsit mereu cîte o explicație, dar nimeni nu a avut curajul să vorbească de lipsa de orizont din jocul roș-albaștrilor. "Sînt mulțumit de primele 15 minute", a spus Victor Pițurcă după 1-0 cu Ceahlăul, "Constantinescu ne-a anulat un gol valabil la 1-0. Dacă egalam atunci, în minutul 70 , alta ar fi fost soarta meciului", a explicat Viorel Păunescu după 0-3 cu Rapid, "Jucătorii nu s-au concentrat, mai ales după ce Rapidul a pierdut la Pitești", a declarat același Păunescu, după meciul de duminică cu UMT, cînd campioana a tras de timp pentru a conserva golul lui Claudiu Răducanu, deși bănățenii au jucat 13 minute cu un om în minus. Nici un cuvînt despre

Campioana a cîștigat la limită în fața "lanternei" UMT (1-0), după ce a tras de timp în finalul jocului, deși evolua în superioritate numerică

jocul echipei, care devine din ce în ce mai încîlcit și nu se mai pretează la ceea ce există la ora actuală în fotbal, sau despre tactica falimentară care nu are nimic din spiritul ofensiv al jucătorilor cunoscuți în trecut sub denumirea de "viteziștii".

În schimb, elevii lui Pițurcă oferă etapă de etapă aceeași replică fadă și grețoasă: un șir interminabil de pase laterale și înapoi într-un ritm foarte lent, aducerea pînă la obsesie a balonului la margine, urmată de centrări fără orizont, certuri și reproșuri între jucători cu figuri schimonosite, urlete disperate ale antrenorului, surprins mai mereu cu mîinile în cap. Fotbaliștii se împart în două categorii. Cei timorați, care nu pot să dea decît o pasă la 4-5 metri, și cei țîfnoși, care se rățoiesc la colegi și chiar la Victor Pițurcă. Cu un singur lucru ar putea oficialii din Ghencea să contracareze slăbiciunile vizibile cu ochiul liber din jocul campioanei: faptul că Steaua este totuși pe locul trei, la două puncte de lider. Un argument subțire pentru suporterii obișnuiți foarte rar să-și vadă favoriții umiliți în Giulești sau să tremure pînă în ultimul minut pentru o victorie în fața ultimei clasate.

MEDIAFAX FOTO / Gabriela Arvone

"DANCIU-IOC". Atacantul Stelei, Ionel Dănciulescu (în centru, talonat de doi fundași timișoreni), a ratat duminică seara două ocazii imense, confirmînd forma slabă pe care o traversează atît el, cît și echipa sa

TRANSFER

Nemții au venit pentru Lincar

MEDIAFAX FOTO

Marius Mărgărit

În urmă cu cîteva săptămîni conducerea Stelei a demarat discuțiile cu Erik Lincar (foto) pentru prelungirea contractului, cel existent urmînd să expire la sfîrșitul lunii iunie 2002. Jucătorul, care se află în curtea roș-albaștrilor de patru ani și jumătate, a amînat însă un răspuns, în condițiile în care nu a ajuns la un acord asupra clauzelor financiare ale viitoarei înțelegeri. La 23 de ani, pe care i-a împlinit de curînd, Lincar beneficiază de prevederile noului regulament de transferări, conform căruia la sfîrșitul contractului poate pleca fără nici o pretenție din partea actualei sale formații.

Cum tratativele cu Steaua au intrat în impas, jucătorul, care, în lipsa unui impresar, este sfătuit doar de tatăl său, a început să caute și alte soluții. Cea mai recentă oportunitate de transfer a apărut din Germania, din partea firmei de impresariat "Fair Sport", trei reprezentanți ai acesteia, în frunte cu procuratorul FIFA Uli Ferber, fiind prezenți duminică seară în tribunele stadionului din Ghencea. Chiar dacă Erik Lincar nu a fost reținut în lot pentru meciul respectiv, nemții îl cu-

Trei impresari ai firmei de impresariat "Fair Sport" au demarat tratativele cu Steaua pentru transferul în Germania al mijlocașului, Steaua cerînd pe jucător două milioane de dolari

noșteau pe jucător, ei urmărindu-l încă de la partida pe care "naționala" României a susținut-o pe 27 mai 2000 cu Olanda, la Amsterdam, cînd mijlocașul a evoluat toate cele 90 de minute. Astfel că după meciul cu timișorenii, oaspeții au avut o întîlnire cu președintele Viorel Păunescu și managerul Victor Pițurcă, pentru transferul lui Lincar, aducînd ca argument oferte de la echipe din prima și a doua ligă germană, care l-ar dori pe jucător încă din decembrie. Deocamdată părțile nu au ajuns la un acord, prețul cerut de Steaua, două milioane de dolari, fiind considerat prea mare. Însă tratativele vor continua, probabil după meciul cu Dinamo, nefiind exclusă nici varianta ca transferul să se facă doar din vară, cînd Lincar va fi liber de contract.

ANALIZĂ

Eclipsa de formă a lui Trică

În cele 40 de minute jucate, mijlocașul a tratat cu superficialitate faza defensivă, reușind doar două recuperări, iar din cele 12 pase jucate "în față" (8 spre vîrfuri), jumătate au fost greșite

Recuperări	2
Mingi pierdute	9
Șuturi la poartă	4
Șuturi pe poartă	1
Ofsaiduri	2

OCAZII:
- în minutul 11 a reluat slab cu capul de la 12 metri, după un corner executat de Dumitru, și Buturugă a prins
- în minutul 30 a preluat pe piept la 14 metri, dar a tras aiurea

Augustin Roman

Eugen Trică (foto) l-a enervat groaznic pe Victor Pițurcă între minutele 30 și 40 ale meciului cu UMT, cînd mijlocașului stelist nu-i-a reușit aproape nimic. Întîi a irosit o ocazie imensă, cînd pasa lui Paraschiv l-a găsit singur la 14 metri, a preluat pe piept, dar a tras aiurea, antrenorul explodînd pe marginea terenului. A avut, puțin mai tîrziu, o sclipire, însă Dănciulescu și-a bătut joc de mingea "pe tavă" servită de Eugen. În minutul 35, a șutat de la 22 de metri, balonul s-a scurs spre poartă cu aceeași viteză ca a brazdei smulse din gazon de gheata "decarului", apoi n-a stopat un balon în centrul careului, moment în care Piți l-a chemat de la încălzire pe Iacov. Picătura care a umplut paharul a fost faza în care Paraschiv a înscris, dar golul a fost anulat, Trică fiind semnalizat în ofsaid. Toate acestea, plus huiduielile violente primite din public, au făcut ca, înainte de a se încheia prima repriză, "coordonatorul" Stelei să fie trimis la vestiare, lăsînd locul pe gazon tînărului Iacov.

Cum Eugen a părăsit terenul fără a mai trece pe la banca tehnică, el va fi sancționat cu 500 de dolari, conform declarației lui Viorel Păunescu.

COMIC

Din peripețiile lui Claudiu Răducanu

Atacantul Stelei a mers la cumpărături în Elveția cu franci francezi în loc de franci elvețieni

Costin Ștucan

Duminică seară, în timp ce Claudiu Răducanu marca unicul gol al Stelei în partida cu UMT, în tribuna oficială din Ghencea apropiați ai celui poreclit "Blocnotes" sau "Inteligentul" povesteau rîzînd cu gura pînă la urechi un alt episod hazliu avîndu-l ca protagonist pe atacant. Jucătorul care a crezut că blocnotesul e o clădire, că iahtul e o mașină și că un automobil cu cutie de viteze automată merge singur a "comis-o" și în Elveția, la deplasarea Stelei pentru meciul din Cupa UEFA cu St. Gall. La descinderea pe aeroport, Răducanu și-a întrebat colegii: "În ce să schimb, bă, banii?". Conștienți de naivitatea sa, coechipierii au pus la cale o farsă, informîndu-l pe atacantul stelist că moneda oficială în Elveția e francul francez. Imediat, Claugol a schimbat toți dolarii pe care-i avea în franci francezi (a căror paritate e de 5 la un franc elvețian) și a dat buzna în duty-free. Parfumuri, articole de îmbrăcăminte și alte suveniruri s-au înghesuit rapid în coșul lui Claudiu care, văzînd prețurile în franci elvețieni și crezînd că sînt în franci francezi, și-a frecat mîinile de bucurie. La casă, surpriză! Cînd vînzătoarea i-a explicat greșeala, Claudiu a rămas cu gura căscată, însă a trebuit să returneze mai multe obiecte cumpărate, deoarece nu-i ajungeau banii. Asta în timp ce coechipierii săi, aflați în preajmă, se prăpădeau de rîs.

"DINAMO A AVUT MECI UȘOR LA BISTRIȚA"

Victor Pițurcă a criticat după partida cu UMT faptul că jucătorii săi nu s-au concentrat suficient. "Au crezut că simpla lor prezență pe teren va fi suficientă pentru a cîștiga meciul. Nu a fost așa și sper să-și revină pentru derbyul cu Dinamo", a spus Pițurcă, el făcînd apoi o declarație surprinzătoare: "Dinamo a avut un meci mai ușor azi (nr cu Gloria), poate o să le fie mai greu în Cupă, cu Sportul".

PIȚURCĂ JR. ȘI-A SERBAT MAJORATUL

Duminică noapte, după întîlnirea cu timișorenii, jucătorii Stelei au mers la discoteca "Vodoo" acolo unde au fost invitați de Alexandru Pițurcă, fiul antrenorului serbîndu-și împlinirea a 18 ani. Roș-albaștrii s-au întîlnit după miezul nopții, petrecerea, la care Victor Pițurcă nu a luat parte, terminîndu-se după ceva mai mult de trei ore.
(Marian Ursescu)

Biblioteca „ASTRA" SIBIU

BIBLIOTECA „ASTRA"
SIBIU

2
Bergenbier
Fii alături de națională!
Fii în galben!

PRO SPORT
EDIȚIE DE TRANSILVANIA
Director OVIDIU IOANIȚOAIA | Anul V • Numărul 1313 • Miercuri 31 octombrie 2001 • 12 pagini • Preț 6000 Lei • Internet: http://www.prosport.ro

9
JOHNNIE WALKER
... și poveștile celor care au mers mai departe în cupele europene
Johnnie Walker
KEEP WALKING

DACĂ TOT NE LUAȚI BANII, TRANSMITEȚI MECIUL!

Deși încasează de la români 5 milioane de dolari pe lună, Televiziunea Română spune că partida Slovenia - România e prea scumpă și se gîndește să n-o transmită

TV România 1 a comunicat deja revistelor TV să nu introducă în programele pe care le vor publica partida Slovenia - România de sîmbătă, 10 noiembrie. Pe acel segment orar, de la ora 20:00 la 21:45, postul vrea să difuzeze "Jurnal" şi apoi "Surprize, surprize".

Postul susţine că firma UFA, care deţine drepturile de televizare a meciului de la Ljubljana, a solicitat 130.000 de dolari. Suma este, într-adevăr, exagerată, dar TV România 1 vrea să fie post public numai cînd încasează 45.000 de lei pe lună de la fiecare familie de români deţinătoare de televizor. În schimb, conducerea aceleiaşi televiziuni se dă de ceasul morţii cînd trebuie să-i servească pe aceşti oameni! Deşi Departamentul Sport din TV România 1 a explicat şefilor instituţiei situaţia, aceştia ezită să dea banii. Situaţia pe larg în pagina 2.

Liga Campionilor

ASEARĂ

GRUPA A	
AS Roma - Anderlecht	1-1
Lokomotiv - Real Madrid	2-0
GRUPA B	
Liverpool - Borussia Dortmund	2-0
Dinamo Kiev - Boavista	1-0
GRUPA C	
Mallorca - Panathinaikos	1-0
Schalke 04 - Arsenal	3-1
GRUPA D	
Galatasaray - PSV	2-0
Nantes - Lazio	1-0

Azi în "optimile" Cupei României

Astăzi, de la ora 14:00, se vor disputa partidele contînd pentru faza "optimilor" Cupei României, nici unul dintre meciuri nefiind televizat:

Meci	Stadion	Oraş
Minaur Zlatna - FC Braşov	Nitramonia	Făgăraș
CSM Reșița - Steaua	Extensiv	Craiova
Gloria - Extensiv	Independența	Sibiu
FCM Bacău - FC Bihor	Gloria	Bistrița
Ceahlăul- Cimentul Fieni	Gloria	Buzău
Rapid - FC Argeș	Cimentul	Fieni
Dinamo - Sportul	Cotroceni	București
UMT - Astra	Municipal	Tg. Jiu

În cazul în care după 90 de minute de joc scorul e egal, se aplică regula golului de aur, adică se mai joacă două reprize a cîte 15 minute, interval în care echipa care înscrie se califică automat în faza următoare a Cupei. Dacă după prelungiri rezultatul rămîne egal, se vor executa lovituri de la 11 metri.

Galata invitată la New York

Andrei Niculescu

Galatasaray a primit de curînd invitaţia de a disputa la New York un "amical" pe 11 noiembrie, la exact două luni de la atentatele teroriste din SUA. Partida, în care echipa lui Mircea Lucescu va avea ca adversar reprezentativa Ecuadorului sau pe cea a Guatemalei, se vrea încă o dovadă că viaţa în marele oraş american a revenit la normal.

Marcel Iancu, urmărit general

Cătălin Cocoş
(Timişoara)

Purtătorul de cuvînt al Poliţiei Timişoara, Cornel Iureş, a declarat ieri că fostul director general al clubului Politehnica Timişoara, Marcel Iancu, a fost dat în urmărire generală, fiindcă s-a sustras cercetării penale în cazul "Naidin". Iancu este acuzat că ar fi falsificat semnătura jucătorului Leonard Naidin, pe contractul care-l leagă pe fotbalist de "Poli" pînă în 2005. Fostul director general riscă o pedeapsă cu închisoarea între 3 luni şi 3 ani. Amănunte în pagina 8.

CONCRET

DE OVIDIU IOANIŢOAIA

Răspuns lui Ion Ion

Chiar dacă trădează o oarecare nervozitate, e-mail-ul pe care ni l-a trimis Ion Ion Ţiriac din America, găzduit de ProSport în pagina 7 de astăzi, rămîne unul decent. În plus, are şi darul de a emoţiona, pe considerentul că semnatarul lui îşi asumă deschis o dragoste pe care, nu-i aşa, o dorim cu toţii împlinită. De cîte ori un bărbat, fie el şi de numai 24 de ani, cîţi numără Ion Ion, sare în sprijinul femeii iubite, gestul devine cavaleresc şi trebuie reţinut. Din acest punct de vedere, fiul preşedintelui COR merită nu doar înţeles, ci şi felicitat.

Din păcate însă pentru Ion Ion, nu în asta constă fondul problemei. Descoperind că Raluca Sandu a făcut doi ani de liceu la Tureac şi unul la Căianu Mic, comune din judeţul Bistriţa-Năsăud, ProSport n-a urmărit, cum îşi închipuie autorul e-mail-ului, să se amestece în viaţa ei privată. Pur şi simplu, ca şi cititorii săi, ziarul s-a mirat că Raluca, jucătoare cunoscută de tenis, dar şi fiica şefului FRF, a ajuns să-şi completeze studiile atît de departe de casă, deşi i-ar fi fost la îndemînă, avînd un tată puternic şi influent, să termine clasele respective în Bucureşti ori, să zicem, în apropierea Capitalei. De acord cu Ion Ion că "un sportiv nu are atît de mult timp liber ca să-şi permită să frecventeze cursurile zi cu zi", numai că o asemenea afirmaţie nu exclude întrebarea de ce a urmat Raluca şcoala tocmai într-o margine de ţară? E exact ceea ce a sesizat ProSport cînd, evitînd să condamne pe cineva, a relatat întîmplarea. Logic însă, nu s-a sfiit să lege apariţia Ralucăi în cataloagele din localităţile amintite de relaţiile dintre tatăl acesteia şi preşedintele Gloriei, Jean Pădureanu, persoană cu mare trecere în zonă. Aici, chit că nu-i convine, Ion Ion trebuie să se declare de acord cu mine şi să accepte că, dacă Mircea Sandu n-ar fi recurs la serviciile omnipotentului Pădureanu, care şi-a consolidat poziţia în fotbalul românesc servindu-şi superiorul, Raluca n-ar fi poposit probabil niciodată pe plaiuri bistriţene. Asta am vrut să arătăm şi asta am arătat, nefiind în intenţia noastră de a lovi în cineva. Nici măcar în Mircea Sandu, care a căutat, deşi pe căi oculte, să-şi ajute copilul.

În încheiere, l-aş invita pe Ion Ion să mai priceapă un lucru. Anume, că bogăţia şi celebritatea reprezintă o armă cu două tăişuri, pe de o parte avantaj, pe de alta povară. Ele nu asigură nimănui imunitate în faţa publicului. Dimpotrivă, presa scrisă şi vorbită îi vînează pretutindeni pe oamenii din categoria de mai sus, nu pe anonimi, din care motiv, dacă i-ar fi picat în mînă, nici un ziar din lume n-ar fi ocolit un subiect precum cel în discuţie. Aceasta e regula jocului, iar Ţiriac junior nu mai are vîrsta la care să-şi imagineze c-o poate schimba.

GIMNASTICĂ

Mîinile lui Urzică

Medaliat cu aur la cal cu mînere în toate competiţiile importante, Jocuri Olimpice, Campionate Mondiale şi Europene, Marius Urzică spune că e pe punctul de a se retrage

Decebal Rădulescu

PREŢUL GLORIEI. Marius Urzică îşi arată palmele înroşite şi pline de bătături, în şanţurile cărora s-a impregnat praful de magneziu

Decebal Rădulescu
(Gent)

Deşi a evoluat la doar trei aparate în concursul preliminar pe echipe la ediţia actuală a campionatelor lumii, ce se desfăşoară în Belgia, Marius Urzică a ieşit din nou în evidenţă prin execuţiile sale. Ieri, întors de la antrenamentul de dimineaţă cu palmele aproape carne vie, campionul olimpic de la Sydney a mărturisit că e foarte posibil să se afle în faţa ultimei întreceri majore a carierei. Gimnastul concurează pe semnătură, avînd o fisură la coloana vertebrală, şi vine după o recentă operaţie la umăr, efectuată în Marea Britanie, cu ajutorul primului său antrenor, Ferencz Joszef. În plus, acum cîţiva ani Marius a suferit o ruptură la bicepsul stîng de pe urma căreia a rămas cu o gaură în braţ şi cu imposibilitatea de a mai evolua la unele aparate, inelele, spre exemplu. "Uneori, plîng. Durerea face parte din viaţa mea de mulţi ani, dar tot nu mă pot obişnui cu ea". Cu toate acestea, el are şanse de a cuceri un nou titlu mondial la cal cu mînere, după cel obţinut în 1994, la Brisbane. Românul s-a calificat în finală cu 9,762, cea mai mare notă din concurs. Amănunte despre Mondiale în pagina 10.

București
• Calea Victoriei 174, sector 1, în Casino Victoria, tel: 212.51.32
• Drumul Taberei - Str. Brașov nr. 26, sector 6, tel: 725.66.43; 725.64.43

TELEVIZARE

Surprize, surprize cu TV România 1

Postul public de televiziune se codeşte să plătească 130.000 de dolari pentru a transmite meciul din 10 noiembrie de la Ljubljana

Costin Ştucan

Ce ziceţi de perspectiva asta? Pe 10 noiembrie veţi putea urmări meciul Slovenia - România, extrem de important pentru calificarea la Mondialul de anul viitor, doar dacă deschideţi radioul. Veţi sta ca pe ace şi veţi tresări atunci cînd crainicul radio va ridica tonul, intrigaţi că nu puteţi vizualiza o fază ce se anunţă periculoasă. Dacă în zilele următoare conducerea TV România 1 nu va da din coate şi se va mulţumi cu explicaţia că posesorul drepturilor de televizare a acestei partide cere prea mulţi bani, atunci postul naţional de radio va avea probabil cea mai mare audienţă din istoria existenţei sale.

MEDIAFAX FOTO

DACĂ VREA, POATE. Deşi nu el ia decizia, Gabriel Stănescu este un personaj care poate să influenţeze hotărîrea Consiliului Director al TVR

Se cramponează de 30.000 de dolari

Ştirea a transpirat luni şi a fost întărită ieri de redactorul-şef al Redacţiei Sport din TV România 1, Gabriel Stănescu: "UFA, o firmă importantă din Germania, care deţine drepturile acestei partide, cere nu mai puţin de 130.000 de dolari. Noi am făcut nişte calcule şi am ajuns la concluzia că la această partidă am obţine din publicitate cam 50.000 de dolari. Sîntem însă decişi să pierdem nişte bani, de ordinul cîtorva zeci de mii de dolari, să zicem că oferim 80.000 sau, hai, pînă-ntr-o sută de mii, dar nu putem pierde mai mult. Dacă am plăti cei 130.000 de dolari ceruţi de UFA ar fi o pierdere colosală pentru noi. Totuşi, reţineţi că vrem ca telespectatorii noştri să urmărească această partidă".

Acestea sînt calculele celor din TVR. În ce priveşte eforturile pe care ei le fac pentru televizarea partidei, Gabriel Stănescu spune: "UFA nu vrea pînă acum să lase nici un cent din preţul de 130.000 de dolari. Am discutat azi dimineaţă cu cineva din conducerea firmei şi aştept un răspuns, să vedem dacă putem negocia. În cazul în care atitudinea lor nu se schimbă, şansele TVR-ului de a transmite meciul de la Ljubljana sînt nule!".

5 milioane de dolari lunar din abonamente

Prin contractul încheiat cu FRF, Televiziunea română şi-a asumat responsabilitatea transmiterii partidelor de acasă ale "tricolorilor". Însă, conform tradiţiei, postul public de televiziune are şi obligaţia morală de a televiza meciurile din deplasare ale "naţionalei", aşa cum s-a întîmplat aproape fără excepţie în ultimele decenii. De astă dată, TV România 1 invocă un principiu al economiei de piaţă, acela de a nu pierde mulţi bani pentru o transmisie în direct. Pe de altă parte, reprezentanţii TVR uită să spună că bugetul instituţiei este alimentat masiv din buzunarele oamenilor. Prin lege, orice posesor de televizor este obligat să plătească TVR-ului o taxă lunară de 45.000 de lei. TVR-ului şi nu altei instituţii media din România! Indiferent dacă telespectatorii se uită pe TVR sau pe unul dintre posturile particulare, ei finanţează automat televiziunea publică. Iar sumele încasate de aceasta sînt colosale: 155 de miliarde de lei, adică 5 milioane de dolari pe lună, la care se adaugă alte miliarde de lei pe care Guvernul le pune periodic în braţe TVR-ului. Or, cînd e vorba de asemenea cifre, ce contează mai mult: cîteva zeci de mii de dolari cheltuiţi în plus sau supliciul milioanelor de microbişti care nu pot vedea meciul la televizor?

Scumpi la tărîţe şi ieftini la făină

Cînd spune că suma de 130.000 de dolari e "colosală", Gabriel Stănescu nu ia probabil în calcul investiţia uriaşă pe care TV România 1 tocmai se pregăteşte s-o facă. Astfel, de anul viitor, Televiziunea română va transmite în direct cursele din campionatul mondial de Formula 1 contra sumei de 1,5 milioane dolari! "E adevărat că ne-am înţeles cu deţinătorii drepturilor asupra sumei, dar nu am semnat încă nici un contract", a precizat Gabriel Stănescu, deşi tranzacţia este ca şi bătută în cuie. Iar 1,5 milioane de dolari înseamnă de 50 ori mai mult decît cei 30.000 de dolari cu care TVR refuză, deocamdată, să pluseze pentru a aduce în casele românilor un meci crucial al "naţionalei" de fotbal a României.

3,5 MILIOANE DE COTIZANŢI

Potrivit directorului Departamentului de Relaţii Publice din cadrul TVR, Irina Corbu, numărul de abonaţi care plătesc lunar taxa de 45.000 de lei era la data de 30 iunie 2001, adică în urmă cu exact 4 luni, de 3.439.832. Printr-un calcul simplu rezultă că lunar TVR încasează de la abonaţi o sumă de 154.792.440.000 de lei, adică 4,99 milioane de dolari. La asta se adaugă şi infuziile de capital pe care Guvernul le oferă periodic postului public de televiziune, ultima tranşă, aprobată luna trecută, fiind de 5 miliarde de lei.

CE VOCI VOM AUZI DE LA LJUBLJANA

Partida de la Ljubljana, care va începe la ora locală 19:00 (un ceas mai tîrziu la Bucureşti), va fi comentată pentru Radio România Actualităţi de Radu Antofi şi Adrian Soare. În cazul în care TV România 1 va cumpăra totuşi dreptul de a televiza meciul, comentariul va fi asigurat de la faţa locului de Vlad Enăchescu şi Emil Grădinescu, ajutaţi din teren de Marian Olaianoş.

Fii alături de "naţională"! Fii în galben!

Bergenbier®

Cîştigă cu ProSPORT 1.000 de bilete Bergenbier la meciul România-Slovenia şi 1.000 de pelerine galbene

Bilete Bergenbier

România-Slovenia

Talon 6

Nume ______ Prenume ______

Strada ______ Nr ______ Bloc ______

Scara ______ Apt ______ Sector ______ Localitate ______

Judeţ ______ Telefon ______

Regulament de participare:

ProSport publică în perioada 25 octombrie - 5 noiembrie 10 taloane de concurs numerotate de la 1 la 10. Decupează 5 taloane din zile diferite, completează datele personale şi trimite plicul pe adresa OP1, CP 840, Bucureşti, pînă pe data de 5 noiembrie, data poştei.

Tragerea la sorţi va avea loc vineri, 9 noiembrie, iar lista celor 1.000 de cîştigători va fi publicată sîmbătă, 10, şi luni, 12 noiembrie.

Biletele pot fi ridicate de la sediul redacţiei ProSport, Str. Luterană nr.11, începînd de sîmbătă, 10 noiembrie, pînă miercuri, 14 noiembrie, numai cu buletinul de identitate. Programul de ridicare a premiilor va fi publicat o dată cu lista celor 1.000 de cîştigători.

Important!

În cele 10 zile ale concursului poţi strînge două seturi de cîte 5 taloane. Poţi trimite primul set de 5 taloane imediat ce le-ai strîns, adică marţi, 30 octombrie. Al doilea set trebuie trimis cel tîrziu luni, 5 noiembrie.

Dacă vrei să cîştigi mai multe bilete, poţi trimite mai multe seturi de 5 taloane, singura condiţie este ca într-un plic să nu fie două taloane din aceeaşi zi.

Pentru informaţii suplimentare sunaţi la (01) 303.39.95

IULIANA MARCIUC ŞI ANDREEA MARIN ÎN LOC DE GICĂ POPESCU ŞI ADI ILIE

În acest moment, grila de programe a TV România 1 comunicată revistelor de specialitate pentru ziua de sîmbătă cuprinde emisiunile "Muzica e viaţa mea", "Jurnal" şi "Surprize, surprize". În vechiul program, transmisiunea meciului Slovenia - România începea la 19:30 şi se încheia la 22:15. Adică startul era prevăzut cu 30 de minute înaintea fluierului arbitrului, iar finalul după alte 30 de minute de la sfîrşitul meciului. În locul acestei transmisii vor apărea cele 3 emisiuni enumerate mai sus: de la 19:00 la 20:00 "Muzica e viaţa mea", un show cu vedete care cîntă live prezentat de Iuliana Marciuc Posea; de la 20:00 la 20:30 "Jurnal", principala emisiune informativă a zilei, care cuprinde şi rubrica "Agenda europeană"; de la 20:30 "Surprize, surprize", un show lacrimogen prezentat de Andreea Marin. *(Emanuel Terzian)*

ORGANIGRAMĂ

În TVR, investiţiile sînt aprobate de 7 oameni

Deciziile importante în cadrul postului public de televiziune sînt luate de un Consiliu Director, alcătuit din 7 persoane, în frunte cu preşedintele TVR, Cristian Hadji-Culea (**foto**). "Noi înaintăm o propunere de achiziţie a unor drepturi şi acest consiliu decide dacă se dau sau nu banii", a explicat Gabriel Stănescu mecanismul de decizie din interiorul TVR. Celor 7 li se adaugă la şedinţe cîte un invitat, de regulă şeful departamentului de la care vine propunerea, în cazul de faţă Gabriel Stănescu.

COMPONENŢA CONSILIULUI DIRECTOR

CRISTIAN HADJI-CULEA
preşedintele TVR

LIVIU POJONI
director executiv

DORU DUMITRESCU
directorul postului TV România 1

SANDA VIŞAN
directorul canalului TVR 2

SABINA PETRE
directorul economic al Televiziunii române

LUCIAN SÎRB
directorul Departamentului Ştiri

BOGDAN POSTELNICU
directorul Departamentului Tehnic

Hagi pleacă azi la Zürich

Selecţionerul Gheorghe Hagi (**foto**) va pleca în această dimineaţă la Zürich, unde mîine va lua parte la şedinţa Comisiei pentru Fotbal a FIFA, organism în care a fost cooptat în urmă cu 2 ani. Antrenorul "tricolorilor" va reveni în ţară la finalul săptămînii, intenţionînd să vizioneze cîteva partide din campionatul intern. Vineri, prin intermediul ofiţerului de presă Sorin Satmari, Hagi va face cunoscute numele celor 10 jucători din campionatul intern ce se vor alătura celor 12 "stranieri" deja nominalizaţi pentru "dubla" cu Slovenia. (**Ioan Viorel**)

ADVERSARI

"ŞI 0-0 E BUN ACASĂ"

Într-un interviu acordat cotidianului "Vecer", atacantul sloven Mladen Rudonja a declarat, despre primul meci cu România, că "important este să nu primim gol la Ljubljana. Chiar şi 0-0 ne convine, pentru că în deplasare putem marca". Jucătorul echipei engleze Portsmouth (liga a doua) a dezvăluit: "Am discutat cu Zahovici şi mi-a spus clar: «Nu voi lipsi!». Trebuie să recunoaştem: în lipsa lui, Slovenia ar fi ca un corp fără inimă". Întrebat dacă postura de outsider dezavantajează Slovenia, Rudonja a declarat: "Noi nu am fost aproape niciodată favoriţi şi ne-am descurcat. Din contră, vă aduceţi aminte ce panică a fost cu Feroe, cînd noi eram cotaţi cu prima şansă". *(Theodor Jumătate)*

Ceaţă peste Zahovici

Situaţia lui Zlatko Zahovici *(foto)* este încă incertă. Vedeta slovenă şi-a reluat luni pregătirea alături de colegii de la Benfica, după o pauză de 7 zile, cauzată de noi probleme la adductori, dar ziarele lusitane nu cad de acord asupra unui amănunt. Dacă "O Jogo", cotidian ce apare la Porto, a susţinut ieri că "în sfîrşit Zahovici pare să fie gata să reintre la capacitate maximă, antrenîndu-se normal. El va evolua sîmbătă seara cu Vitoria Guimaraes", în schimb, "A Bola", din Lisabona, a scris altceva: "Zahovici continuă să lucreze limitat. El l-a înlocuit pe angolezul Mantorras la miuţă, dar se observă că îi este încă teamă. Oricum, el are dificultăţi în a atinge ritmul coechipierilor". *(Theodor Jumătate)*

ARBITRI

Omul lui Grigorescu

Între 1997 și 2000, Frățilă a condus doar 15 meciuri în Divizia A, iar în ultimul an, cu "Grig" șef, a avut pe mînă 10 partide

Radu Oprișan
Cristi Zagaradniuc

În ultimii patru ani de activitate în primul eșalon al arbitrilor, Constantin Frățilă a fost delegat să conducă la centru 25 de partide de Divizia A. Constănțeanul a reușit contraperformanța să primească atît de puțin credit încît pînă la finalul returului disputat în 2000 să conducă 15 meciuri mari și late. Apoi, în turul sezonului 2000 - 2001 a avut doar trei delegări, deoarece după meciul pe care l-a condus în etapa a 9-a, Ceahlăul - Dinamo (scor 3-3), a fost suspendat 8 etape pentru favorizarea gazdelor. Înainte să fie judecat de comisia prezidată pe atunci de Dan Petrescu, arbitrul amenința că dacă primește și o singură etapă de suspendare se va retrage din activitate și va face dezvăluiri de senzație. Ziariștii și-au frecat mîinile de bucurie, lumea aștepta să vadă ce scandal apare, însă nimic din toate astea nu s-a mai întîmplat deși, chiar și după ce pedeapsa a fost înjumătățită de Comisia de Apel, Frățilă tot a ispășit patru etape!

Dar zicala conform căreia "tot răul e spre bine" i-a venit mănușă lui Constantin Frățilă, după ce la conducerea Comisiei Centrale a Arbitrilor a fost numit Nicolae Grigorescu. Din acel moment lucrurile s-au schimbat radical, fostul asistent timișorean descoperind brusc în Frățilă un mare talent! Astfel, sub comanda sa, în mai puțin de un an, centralul din Constanța, în vîrstă de 41 de ani, a avut 10 delegări, cinci în returul ediției trecute de campionat și alte cinci pînă în etapa a 12-a a acestei jumătăți de campionat. Conform unor apropiați ai arbitrilor, avîntul celui căruia apropiații îi spun Costel este datorat prieteniei cu Grigorescu, partener la jocurile de cărți disputate la cursurile arbitrilor. În plus, se spune, șeful CCA s-ar fi bucurat de ospitalitatea lui Frățilă pe Litoral. "În perioada în care am stat la mare m-am întîlnit cu Boc, cu Vali Alexandru și chiar cu Peniu. Am chitanța de la hotel acasă. Sub nici o formă nu am apelat la Frățilă. Am și eu atîtea relații încît să-mi pot rezerva o cameră oriunde în țară. Nici pe vremea cînd eram arbitru nu eram într-o relație de prietenie cu el, așa că nici poveste să joc cărți cu el. Rămîn stupefiat unde poate duce mintea unor oameni", a replicat Grigorescu.

ȘANSĂ RATATĂ. Anul trecut, Frățilă putea dezvălui multe din dedesubturile arbitrajului, însă a ignorat promisiunea pe care a făcut-o înaintea suspendării după Ceahlăul - Dinamo

PARTIDELE CONDUSE DE FRĂȚILĂ ÎN PERIOADA '97 - '01

Sub comanda lui Grigorescu

SEZONUL 1997 - 1998	
etapa a 24-a	Jiul - Gloria Reșița (1-1)
etapa a 30-a	Steaua - Chindia (3-0)
SEZONUL 1998 - 1999	
etapa a 9-a	Steaua - Petrolul (2-1)
etapa a 12-a	FC Național - FC Onești (3-0)
etapa a 15-a	Rapid - Astra (1-0)
etapa a 33-a	FC Onești - "U" Cluj (6-0)
SEZONUL 1999 - 2000	
etapa a 3-a	Dinamo - Extensiv (3-0)
etapa a 11-a	U Craiova - Oțelul (4-0)
etapa a 17-a	FCM Bacău - Rocar (1-0)
etapa a 25-a	Rapid - Extensiv (4-2)
etapa a 28-a	Steaua - FCM Bacău (1-0)
etapa a 32-a	FC Argeș - Dinamo (2-3)
SEZONUL 2000 - 2001	
etapa a 3-a	U Craiova - Foresta (1-0)
etapa a 7-a	FC Național - Astra (2-0)
etapa a 9-a	Ceahlăul - Dinamo (3-3)
etapa a 18-a	Petrolul - Oțelul (0-1)
etapa a 20-a	Gloria - Rapid (0-1)
etapa a 23-a	FCM Bacău - Rocar (3-0)
etapa a 28-a	Rapid - Gaz Metan (2-1)
etapa a 29-a	FCM Bacău - FC Național (3-2)
SEZONUL 2001-2002	
etapa a 3-a	U Craiova - FC Argeș (1-0)
etapa a 6-a	Rapid - FCM Bacău (1-0)
etapa a 8-a	FC Brașov - Steaua (3-2)
etapa a 10-a	Sportul - FCM Bacău (1-3)
etapa a 11-a	FC Argeș - Rapid (1-0)

"POLI" TIMIȘOARA

Pace între Consiliul Local și Zambon

După ce Claudio Zambon a anunțat că retrage echipa din campionat dacă nu va mai fi sprijinit de autoritățile locale, ieri dimineață a avut loc o întîlnire la Primărie, la care a participat și primarul Gheorghe Ciuhandu, în care s-a stabilit ca forul local să suporte cheltuielile legate de întreținerea arenei, salariile angajaților de la stadion și primele fotbaliștilor. De asemenea, autoritățile locale s-au angajat ca pînă la sfîrșitul turului să găsească un investitor sau să preia echipa. Italianul va trebui să achite salariile și contractele jucătorilor, să păstreze actualii fotbaliști și să lase Consiliul Local să desemneze "banca tehnică" a alb-violeților. Ulterior, consilierii locali au votat alocarea unui miliard pentru sport, bani care se vor îndrepta cu precădere spre Poli, și 100 de milioane de lei pentru deplasarea echipei la Baia Mare. **(Cătălin Cocoș - Timișoara)**

ARBITRI

Modificări în brigada de la Rapid - Petrolul

Comisia Centrală a Arbitrilor a comunicat ieri că doi dintre arbitrii delegați sîmbătă la partida Rapid - Petrolul, contînd pentru etapa a 12-a, au fost schimbați. Astfel, "centralul" Robert Dumitru din Brașov a fost înlocuit cu Marian Dorobanțu din Rm. Sărat, iar asistentul Eduard Dumitrescu din Pitești cu Cristinel Stărică din Iași. "Am făcut aceste modificări pentru că nu se respectau criteriile. Etapa următoare Rapidul are meci la Brașov, iar acum abia a jucat la Pitești. Inițial nu luasem în calcul aceste lucruri, dar vreau să elimin suspiciunile", a explicat Nicolae Grigorescu, președintele CCA. **(Florin Gongu)**

Arbitru strîns de gît

Meciul FC Jimbolia - Bayern Gătaia (1-1), din Divizia D - Timiș, a avut o desfășurare normală pînă în minutul 82. Atunci, fundașul oaspeților Isam Sami a oprit mingea cu mîna în careu, gazdele solicitînd o lovitură de pedeapsă. Cum centralul nu a observat hențul, portarul gazdelor, Adrian Boldor, care este și antrenorul echipei, s-a năpustit asupra asistentului Călin Vuc, strîngîndu-l de gît. Deși acesta i-a relatat ce s-a întîmplat, "centralul" Zoltan Erdei jr. nu l-a eliminat pe Boldor. După alte trei minute, portarul gazdelor a ieșit, din nou, pe rampă, călcîndu-l în picioare pe jucătorul Golea, dar nici de această dată Erdei nu a reacționat. La final, sponsorul echipei din Jimbolia, Dragoliub Gruicin, a lovit cu picioarele în ușa de la vestiarul arbitrilor și i-a amenințat, dar aceștia au reușit să scape teferi de la stadion. **(Dan Popescu - Timișoara)**

FC NAȚIONAL

Infuzie de capital în Cotroceni

După ce clubul a primit 110.000 de dolari de la Beitar Ierusalim pentru Papură, "bancarii" au încasat o parte din restanțele contractuale plus bonusul de 500 de dolari venit de la Rapid pentru egalul din Ștefan cel Mare

DE NEOPRIT. Antrenorul Naționalului, Cosmin Olăroiu, vrea să continue șirul invincibilității echipei sale, neînvinsă de 9 etape, el neconcepînd să piardă cu Sportul, în Regie

Liviu Chiriță

Chiar dacă situația financiară a clubului rămîne în continuare delicată, conducerea grupării din Cotroceni face eforturi disperate pentru a nu rămîne în urmă cu plățile față de jucători. Săptămîna trecută, "bancarii" au primit o adevărată gură de oxigen, israelienii de la Beitar Ierusalim virînd în contul Naționalului circa 110.000 de dolari pentru împrumutul lui Papură pînă în vară.

Deși inițial s-a spus că această sumă reprezintă în fapt chiar suma contractuală pe care clubul i-o datora exolteanului, pînă la urmă cu ajutorul acestor bani s-au achitat o parte din restanțele față de jucători, în jur de 4.000-5.000 de dolari de fiecare. Pe de altă parte, după unele informații neoficiale, "bancarii" și-au încasat și bonusul promis de Rapid după egalul scos în Ștefan cel Mare, circa 500 de dolari pentru toți jucătorii care au intrat în teren. Avînd cît de cît liniște la nivelul echipei, antrenorul Cosmin Olăroiu le-a trasat un nou obiectiv elevilor săi: 6 puncte în două jocuri, cu Farul și cu Sportul. Tehnicianul le-a promis în acest caz că îi va ierta de amenda de o mie de dolari pentru eliminarea din Cupă. Acest lucru ar fi trebuit să se producă după meciul cu Dinamo, dar faptul că în Ștefan cel Mare s-a obținut doar un egal nu l-a făcut pe "Oli" să uite rușinea pricinuită în fața Extensivului. "Nu avea cum să-mi treacă așa ușor pentru că m-am îmbolnăvit de inimă la acel meci de la Craiova. Dacă învingeam cu Dinamo alta era situația, dar au acum ocazia să scape de sancțiune dacă bat în Regie. Păi, ce șansă mai mare să le dau, decît să învingă două noi promovate?!", a explicat managerul general al bucureștenilor, decis să-și țină formația cît mai aproape de primele trei clasate.

POTOCIANU E APT, RADU E LA RECUPERARE

La partida cu Dinamo, mijlocașul "bancarilor" Dan Potocianu a suferit o entorsă destul de gravă la gleznă, fiind nevoit să apeleze la un bandaj ghipsat. Luni, Poto a scăpat de ghips și a reînceput recuperarea, fiind posibil să fie apt pentru jocul de vineri cu Sportul. Un alt fotbalist al "bancarilor", Radu Niculescu, urmează în continuare un program de recuperare la clinica de balneologie a Spitalului Universitar, după ce a suferit o sinozită la genunchi, adică o inflamare a articulațiilor pe fondul unei suprasolicitări fizice, și e greu de crezut că va fi oprit pentru jocul din Regie.

INFO

- **FARUL / DEȘI** conducerea clubului e încă supărată pe echipă după eșecul fără dubii suferit în Cotroceni, jucătorii constănțeni au intrat ieri în posesia salariilor și a primelor pe luna octombrie. A fost cea mai puțin productivă lună pentru Abăluță și compania, ei încasînd doar cîte 400 de dolari pentru victoria cu U Craiova (5-3), celelalte două partide susținute în această perioadă fiind pierdute, 0-3 cu FCM Bacău și 0-2 cu FC Național. **(Adrian Florea)**
- **PETROLUL / ÎN** urmă cu o săptămînă, conducătorii Petrolului s-au înțeles cu cei de la Dinamo pentru a-l înregimenta la Ploiești pe Pașcovici, iar una din discuțiile de atunci a fost și cea legată de o eventuală premiere a "găzarilor" în cazul în care vor cîștiga vreun punct în Grant. Se pare că s-a ajuns la concluzia ca o remiză obținută pe terenul Rapidului să aducă o recompensă de 50.000 de dolari Petrolului din partea dinamoviștilor. "Este posibil ca echipa noastră să primească un bonus de la Steaua sau Dinamo dacă venim cu puncte de la Rapid, deoarece le-am da o mînă de ajutor în lupta lor pentru titlu", a mărturisit Florin Bercea, președintele CA al Petrolului. **(Eduard Apostol)**
- **SERIA B2 / APULUM.** Jucătorul Remus Ganea a plecat în Arabia Saudită, de unde a primit o ofertă cu cîteva luni în urmă. După meciul de sîmbătă, cînd s-a și accidentat, Fulga a fost dat afară din lot. Nu fac antrenamente Catargiu, care suferă de pneumonie, și Scarlat, care are o disjuncție. Nu se mai prezintă la pregătire nici George Țălnar, fiul secundului lui Dinamo, care s-a certat cu Nelluțu Popa, secundul lui Apulum. **(Dan Henegar, Alin Toth - Alba Iulia)**
- **SERIA C6 / DACIA ORĂȘTIE.** Antrenorul Octavian Cojocaru a decis să-i excludă din lot pe jucătorii Sterean, Ștefan și Chira, fiind nemulțumit de modul în care aceștia se pregăteau. Cei trei se alătură altor patru fotbaliști, Contor, Cornea, Stoica și Dumitreasa, care au fost dați afară în ultimul timp. **(Călin Tebieș)**
- **TELEVIZĂRI / PARTIDA** Astra - Universitatea Craiova se va disputa duminică de la ora 15:00, nu de la 17:00 cum fusese programată, și va fi transmisă în direct de ProTV.
- **MONDEN / DIRECTORUL** sportiv al Oțelului, Leo Strizu, este de ieri tătic, prietena acestuia, Mihaela, născînd o fetiță. Cei doi părinți nu s-au hotărît încă asupra numelui pe care-l va purta micuța.

SCANDAL

Contre între Govor și Schorsch

Conflictul dintre patronii echipelor Olimpia Satu Mare și FC Baia Mare s-a reaprins după ce Mircea Govor a declarat că echipa lui va cîștiga în ultima etapă în Dealul Florilor

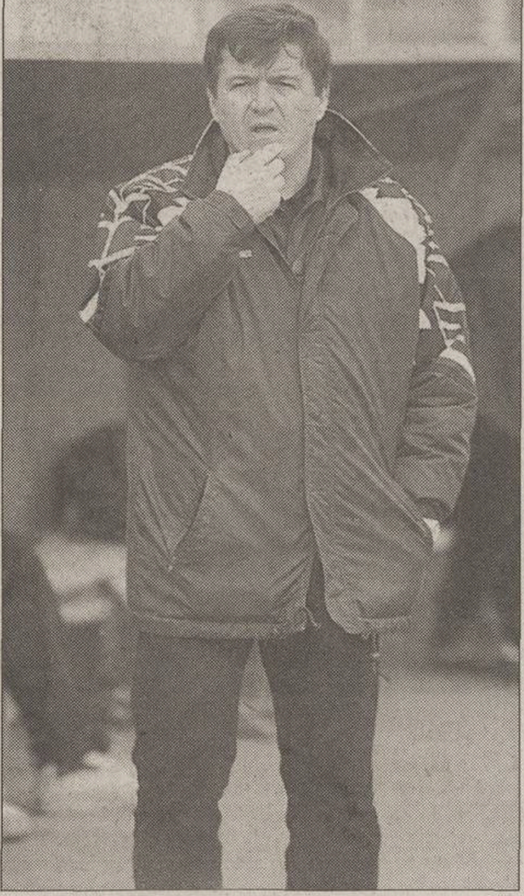

"Sînt mai spălat, mai cizelat și mă îmbrac mai bine decît el. Să lase mantaua asta de om cinstit, care le știe pe toate"

Mircea Govor *(foto)*, patronul Olimpiei Satu Mare

Radu Bichiș

În urmă cu două sezoane, cînd FC Baia Mare se zbătea să scape de povara eșalonului trei, patronul Heinrich Schorsch era prieten la cataramă cu Mircea Govor. Ruptura dintre cei doi a intervenit în momentul transferului la Satu Mare al fundașului Sorin Roman, în prezent la UM Timișoara, la Satu Mare. Neachitarea unei rate de transfer la termen a stîrnit mînia lui Schorsch, care *i-a aruncat vorbe grele* amicului său și a depus un memoriu la FRF, Olimpia riscînd atunci să fie depunctată în clasament. Ulterior, Neamțul a intervenit și în diferendul financiar iscat între ASA Tîrgu Mureș și Olimpia privind grila lui Ciprian Prodan, luîndu-i apărarea președintelui Ioan Murar. "Să nu se mai dea Govor mare sculă cu pile la FRF, pentru că nu-i e la nimeni frică. Să-și plătească el datoriile, iar dacă n-are bani, să vină la mine, că-i dau împrumut", a spus atunci Schorsch. Gestul lui l-a înfuriat la culme pe Govor. "Dacă nu eram eu, nu mai promova în veci în B. S-a rugat de mine să-l ajut, și el mă împroașcă cu noroi", a replicat patronul sătmărenilor.

Mocnit, conflictul dintre cei doi a reizbucnit după declarațiile lui Govor dinaintea meciului cu UTA din etapa trecută. Deși cele două formații se întîlnesc în ultima etapă a turului, pe 17 noiembrie, la Baia Mare, finanțatorul Olimpiei a afirmat că "nu-i iubesc pe băimăreni și voi face totul pentru a-i bate la ei acasă". Răspunsul lui Schorsch a fost prompt. "Govor a zis că mă bate acasă, *însă eventual doar pe umăr*, la modul cum joacă echipa sa. Și dacă pune mîna pe mine, trebuie să poarte mănuși, pentru că nu vreau să mă murdăresc. Să tacă din gură, că e foarte aproape să pice în groapa săpată de el", a "tunat" sponsorul băimărenilor.

Deși a precizat că nu dorește să intre în polemică cu omologul său, reacția lui Govor a fost una pe măsură. "Nu mă simt dator să-i răspund, dar pot să afirm că sînt mai spălat, mai cizelat și am pretenția că mă îmbrac mai bine decît el. Să lase mantaua asta de om cinstit, care le cunoaște pe toate", a încheiat patronul Olimpiei.

"Dacă pune Govor mîna pe mine, trebuie să poarte mănuși, pentru că nu vreau să mă murdăresc"

Heinrich Schorsch *(foto)*, patronul lui FC Baia Mare

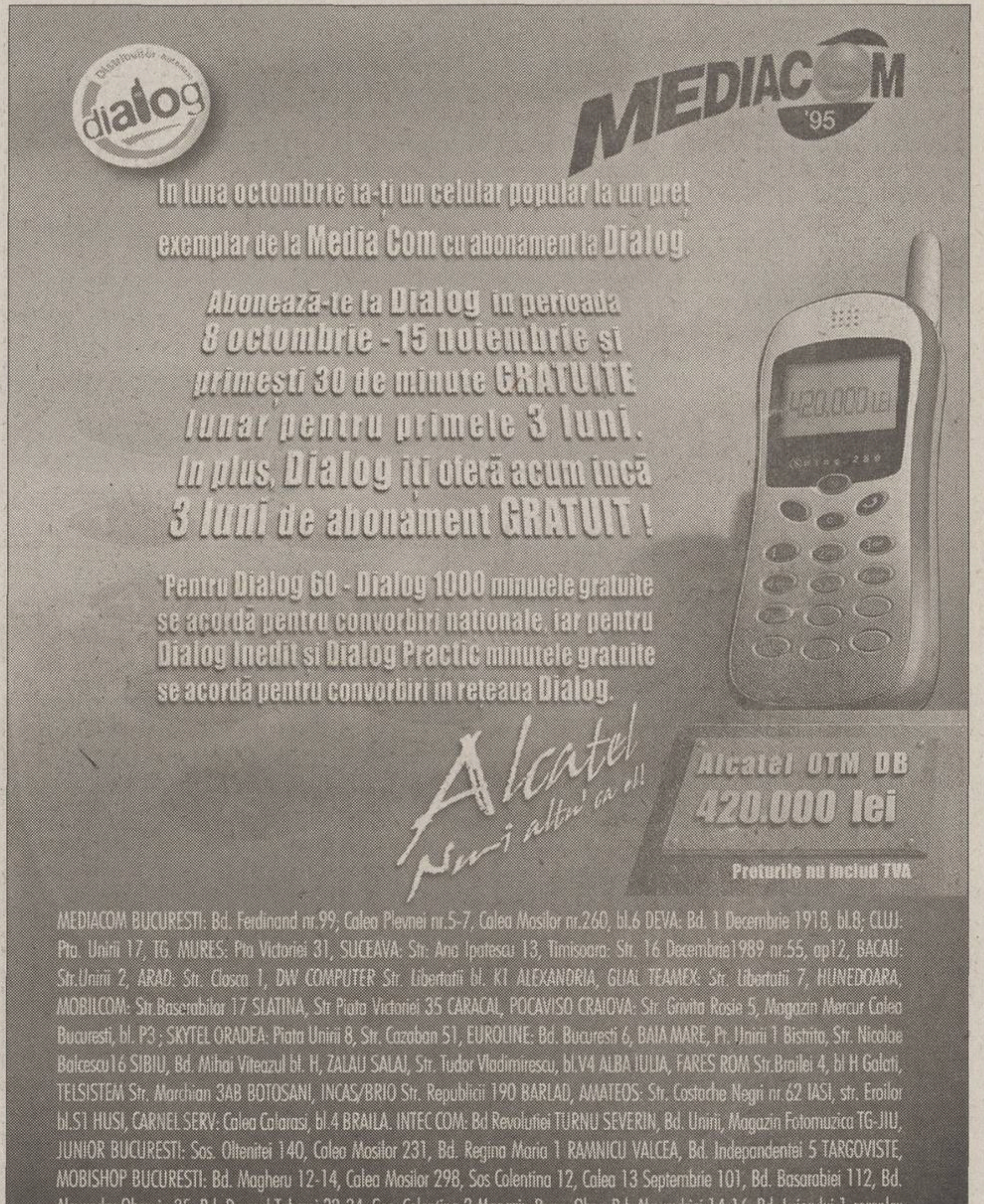

IMAGINEA ZILEI

Tatuaj cu Fidel

Diego Maradona şi-a sărbătorit cei 41 de ani împliniţi acum cîteva zile alături de prietenul său Fidel Castro, la Palatul Revoluţiei din Havana. Prilej nimerit pentru Diego să-i prezinte liderului comunist că poate fi subiect de tatuaj pe piciorul său, umărul fiindu-i ocupat cu chipul lui Che Guevara. Privind cu atenţie observăm că fostul mare fotbalist poartă ceasuri şi inele identice pe cele două mîini. De-ale lui Maradona!

Dacă e miercuri, e Fănuş Neagu

Hai cu nunta la spital!

Aţi văzut meciul Steaua - UM Timişoara? Doamne, ce fotbal jerpelit, ce tribune goale, ce nimic de nimic! Şi ca să antreneze această echipă de maidanagii, fostă, cîndva, campioana Europei, Victor Piţurcă e plătit, anual, cu 7 (şapte) miliarde de lei, echivalentul sumei pe care-o încasează, tot anual, vreo 70 (şaptezeci) de profesori universitari. Şi tare mă tem c-am dat o cifră prea mică în ceea ce priveşte profesorii. Asta-i piaţa, mi se va răspunde, dincolo, ceea ce vrea să însemne dincolo de dincolo, adică în Europa occidentală şi în largul lumii, un antrenor bun cîştigă milioane de dolari. Aştern cîteva întrebări în calea celor ce vor sări ca arşi că mă leg de cîştigul unor meseriaşi aparte. (1) Dincolo, jucătorii cîştigă mult mai mult ca antrenorii, dar numai cei buni, foarte buni sau superclasă. (2) Dincolo, antrenorii şi jucătorii îşi fac treaba atît de bine încît umplu stadioanele. (3) Dincolo, nivelul mediu al cîştigului e de domeniul nebuniei pentru speranţele românilor.

Nu ar trebui să fie treaba mea pe cine aruncă echipele sume uriaşe. Aş ţine capul sub pod, ca orice rîu cu ape limpezi, dacă Piţurcă şi cei de talia lui (observaţi, n-am zis de teapa lui) ar face o gaură-n cerul aşteptării noastre, fie ea şi de mărimea celei pe care-o face jarul ţigării căzînd pe muşama. Dar Piţurcă, un fel de Andone mai în vîrstă, nu face altceva decît să se dea într-un spectacol de cel mai prost gust pe marginea terenului: smulgerea părului, pumni înălţaţi spre cer, schimonoseli, insulte adresate arbitrilor, sictiruri azvîrlite elevilor săi. Un maldăr de ifose frizînd paranoia. Aduc drept dovadă pentru această afirmaţie declaraţiile pe care el le-a rostit după întîlnirea din Giuleşti, cu Rapidul: "Sîntem la fel de buni ca ei şi vom cîştiga campionatul". S-o faci pe bizonul sau lupul cînd nătărăii tăi de jucători se închină cu mai multă rîvnă decît creştinii aruncaţi fiarelor în vechea Romă de bucurie c-au înscris un gol chinuit în poarta lui UM Timişoara (numitul Dănciulescu a bătut un pogon de cruci) e un semn clar că ţi-au plecat gîndurile cu sorcova. Cred că Viorel Păunescu ar trebui să-l ţină închis într-un ţarc pe parcursul desfăşurării partidelor; nu pentru că ar fi vreun Baiazid-Fulgerul, dar, Doamne fereşte, cîteodată s-ar putea nimeri printre spectatori vreo femeie gravidă care, văzîndu-l apucat de boala copiilor, ar lepăda pruncul. De aceea, am scris şi repet că mi se pare o ruşine naţională ca Piţurcă şi alţii ca el să încaseze munţi de bani pentru că au făcut din fotbalul românesc un vulcan stins şi că aduc pe stadioane atîţia spectatori cam cîţi urşi încap într-o peşteră, iarna. În meciul cu UM Timişoara, Steaua părea venită cu pluta pe un Călmăţui de zoaie, ca să-şi zvînte jambierele şi nădragii de noroaie pe o pajişte de iarbă verde ce nu merita să fie pîngărită.

Bănăţenii, mediocri şi înfricoşaţi, nu vor putea fi convertiţi la ideea de izbîndă în viitorul apropiat. Rebegiţi de frig şi crăcănaţi ca nişte călăreţi mongoli, ei se duc de-a dura spre divizia secundă. Locul lor, pe cinstite, e lîngă un foc de tabără, cu dansuri cizelate la festivaluri avînd ca scop promovarea unei mărci de palincă, a unui nou sort de bere sau a unui drum, cu cîrdul, la o chermeză pe Clisura Dunării.

Dacă Steaua joacă mizerabil, Dinamo (zice lumea) primeşte daruri de la urmaşii regimentelor de grăniceri ai Mariei Tereza, iar Rapidul (învins pe nedrept, la Argeş) se ţine tot timpul numai de reclamaţii, procese, uitînd că şi ei (giuleştenii) au prădat cînd au putut şi cît au putut, spre cine-şi deplasează publicul simpatiile? Făcînd haz de necaz şi sătul să tot fie înşelat de cele patru echipe bucureştene din fruntea clasamentului, publicul a ajuns să ovaţioneze proştii. După ideea neaoş românească "hai cu nunta la spital!".

CIRIPITURI **Din ciclul "I-a ajuns şi pe ei"**

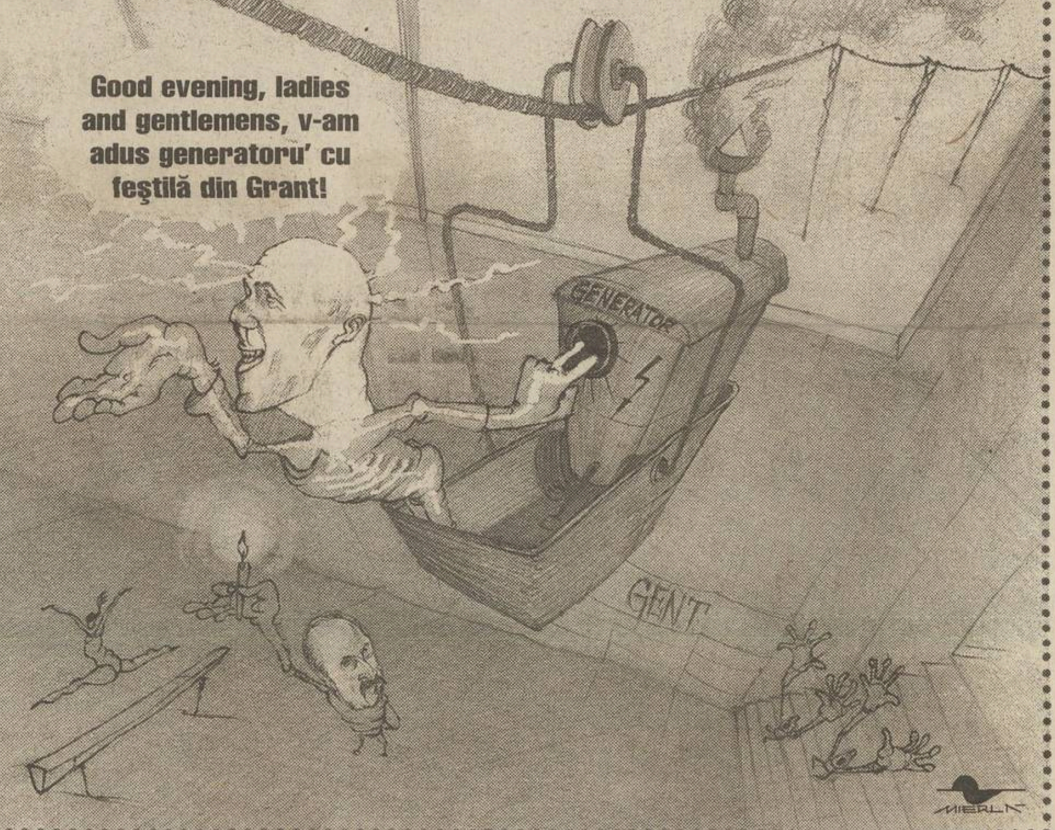

Timp de 35 de minute, la Flanders Sport Arena din Gent, unde se desfăşoară Campionatele Mondiale de gimnastică, s-a întrerupt lumina. După momente de teroare, cînd lumea s-a gîndit doar la talibani şi Bin Laden, au sosit primele ajutoare. Din România, dintr-un loc greu încercat de lipsa curentului electric: Giuleşti Sport Arena din Bucharest City

ŞOAPTELE SPORTULUI

ALEGEŢI!

De curînd, Televiziunea Română a primit de la Guvern 5 miliarde de lei, aşa, ca să fie! Tot de curînd, acelaşi post a mărit cu 50 la sută preţul abonamentului pe care-l plăteşte tot românul. Tot de curînd, anumiţi oameni de acolo şi-au îmbunătăţit radical confortul locativ, trecînd din apartamentele la bloc mult mai spre sol, dar nu foarte jos, să zicem parter plus etaj plus mansardă. Le propunem băieţilor un tîrg: ei găsesc rapid bani pentru transmiterea meciului de la Ljubljana şi noi rămînem la sport şi nu ne apucăm de anchete imobiliare. Altfel, întrucît nu ne place emisiunea "Surprize, surprize", ne luăm cîmpii şi mergem să facem poze în jurul Bucureştiului, concurîndu-i pe colegii de la ziarele politice.

MULT MAI PUŢIN DECÎT MITRIŢĂ

Iată că, după Carabaş, Jean Vlădoiu şi Radu Niculescu, următorul înlăturat de la Steaua n-a fost nici Dănciulescu, nici Claudiu Răducanu şi nici Miu, cum se vorbea pe la colţuri, ci Eric Lincar. Blondul mijlocaş, aflat aproape de finalul contractului, a îndrăznit să ceară un nou angajament de o sută de mii de dolari pe an în locul celui actual, care e de aproape 40.000, şi a fost trimis la tineret, a se citi la plimbare. Pentru neiniţiaţi, suma cerută de Lincar reprezintă ceva mai mult de jumătate din salariul de 170.000 USD, al lui Dumitru Mitriţă, unul dintre favoriţii managerului general. În plus, în momentul sosirii sale la Steaua, pentru Eric nu s-a plătit nici un ban, el fiind adus de la Viitorul Oradea, club aflat în proprietatea lui Marcel Puşcaş, în acea vreme preşedinte al secţiei de fotbal din Ghencea.

EXIL DE SCURTĂ DURATĂ

Săptămîna trecută, dinamoviştii se mirau şi ei ce uşor se poate dispensa conducerea tehnică a echipei lor de doi jucători ca Buia şi Sabin Ilie. După ce au văzut cît de uşor a fost meciul de la Bistriţa, aceiaşi suporteri au zis că viaţa merge înainte şi fără cele două vedete certate cu disciplina, respectiv cu greutatea ideală. Ion Marin a gîndit, însă, altfel şi i-a rechemat pe cei doi sub arme, el însuşi spunînd că nu e cazul să se facă exces de orgolii. Asta fiindcă sîmbătă roş-albii vor întîlni Steaua şi e de bănuit că soldaţii lui Piţurcă nu vor fi la fel de respectuoşi ca şi aceia ai lui Nea Jean. Iar meciul de Cupă de astăzi, cu Sportul, nu e nici el uşor. Oricum, mult mai greu decît recenta deplasare în Ardeal.

SENSURI

DE ALIN BUZĂRIN

Ordinea operaţiilor

Cu zece zile înaintea meciului de la Ljubljana, ştim lista stranierilor, nu însă şi pe cea a jucătorilor din campionatul intern, pe care o bănuim doar şi o vom afla abia vineri. De pe ultima n-ar trebui să lipsească Gabi Popescu, după cum lăsarea lui Ghioane la lotul de tineret pare o operaţiune extrem de riscantă

Deşi lui Gică Hagi îi place să păstreze misterul, multe dintre datele meciului cu Slovenia se cunosc. Inclusiv majoritatea titularilor pentru Ljubljana. La portari se mai poate discuta, fiindcă, spre deosebire de convocarea de acum o lună, Stelea a început să apere la Salamanca şi a devenit astfel un concurent serios pentru Lobonţ. Apărarea "de patru" pare şi ea bătută în cuie, pe Contra, Filipescu, Gică Popescu şi Chivu neavînd cine să-i scoată din echipă. Poate doar vreo accidentare, dar mai bine să batem în lemn. La mijloc, faţă de meciul cu Georgia, reapare Sabău, care va fi sigur titular, alături de Dorinel Munteanu. Niculae şi Mutu au dat goluri în ultima vreme la echipele de club, iar Adi Ilie e Adi Ilie. Aşa că se conturează şi formula ofensivă, cu "Nicu" vîrf împins, asistat de cei doi Adi pe post de aripi false.

Ar mai rămîne în suspensie un singur post, la mijlocul terenului. Dacă ar fi să privim în trecut, am observa că favoriţi sînt Mirel Rădoi şi Florin Pîrvu. Numai că stelistul a fost fie accidentat, fie suspendat în ultima vreme, în timp ce dinamovistul nu doar că a jucat slab cu Georgia, dar nu e într-o formă grozavă nici în campionat, părînd un jucător cu posibilităţi mai degrabă limitate. Ar mai intra în discuţie Roşu, dar el intervine în calcule doar pentru flancul stîng. Plus Tararache, însă el e închizător, post pe care fac faţă atît Dorinel, cît şi Sabău. În fine, mai există şi Florentin Dumitru, dar centrările lui n-au mai luat ochii demult.

Zvonurile de ultim moment vorbesc despre o posibilă convocare a lui Gabi Popescu, aflat pînă acum mai degrabă pe o listă mentală a lui Hagi decît pe una concretă. Epuizînd soluţiile din străinătate şi trecîndu-le în revistă pe cele din Divizia A, Gabi Popescu nu poate fi în afara calculelor. Mijlocaşul lui FC Naţional a făcut un excelent sezon intern, mult peste Rădoi, Florentin Dumitru sau Pîrvu, în plus, titularizat la Ljubljana, el poate deveni furnizorul de baloane pentru tripleta din faţă. Se pricepe şi la loviturile libere din preajma careului, golul marcat cu Farul, peste zid, de jos fără combinaţie, fiind o specie pe cale de dispariţie în fotbalul românesc.

Tibi Ghioane ar putea fi altă soluţie pentru Ljubljana, însă, cel puţin în acest moment, el figurează doar pe lista oficială a lotului de tineret. Dacă Gabi Popescu e o certitudine valorică a campionatului intern, Ghioane e jucătorul recomandat de Liga Campionilor. Dacă el va rămîne în trupa lui Ion Moldovan pentru barajul cu Franţa, care se va disputa în aceeaşi zi ca şi partida din Slovenia, înseamnă că fotbalul nostru şi-a pierdut reperele într-atît încît a uitat ordinea operaţiilor. O necalificare a "tineretului" e o supărare de-o zi, în timp ce ratarea unui Campionat Mondial ne poate arunca într-o criză din care cu greu vom mai putea ieşi. Nu e un sfat pentru Hagi, ci doar opinia unuia dintre cei 22 de milioane de selecţioneri români în viaţă.

P.S. În ziarele de ieri am citit o avertizare meteorologică, în care se spune că iarna ne va da tîrcoale în prima parte a lunii noiembrie. Cum chiar şi pe vreme bună gazonul de la Ghencea arată a imaş comunal, nu putem decît să ne îngrozim gîndindu-ne că va trebui să ne confruntăm cu bătăioşii sloveni într-o posibilă mocirlă. Ultimul român care a cîştigat pe teren mlăştinos a fost Mihai Viteazul, la Călugăreni.

EMOŢII

De acord cu Frăţilă

În presa de ieri arbitrul Constantin Frăţilă se declară scîrbit şi se gîndeşte că e bine să renunţe. Absolut de acord cu el! Şi noi sîntem scîrbiţi şi ne gîndim că trebuie să renunţe. După prestaţia sa publicul s-a îngreţoşat, iar epavele fotbalului românesc au ieşit la iveală cu o sprinteneală suspectă, gata să-l apere. De ani de zile n-au sosit atîtea mesaje la redacţie. Zeci de oameni pe zi sună sau îşi tastează dezgustul pe Internet. Un rău aproape fizic i-a cuprins pe microbişti. Cînd un arbitru conduce într-o asemenea manieră părtinitoare, cînd o sumedenie de personaje încearcă să-l scoată basma curată, cînd încep diversiunile, presiunile şi perdelele de fum, mai merită iubit fotbalul?

E o întrebare patetică, gogonată, dar extrem de utilă. Pentru că dacă răspunsul este "da", atunci trebuie să ne înarmăm cu răbdare şi medicamente contra greţurilor. Lucrurile nu se vor schimba imediat. Nici Constantin Frăţilă şi nici protectorii săi nu vor renunţa. Mai sînt atîtea meciuri de rezolvat.

Cătălin Tolontan

COMENTARIU

DE OANA DUŞMĂNESCU

Chemarea arenei

După ce s-au retras în lacrimi şi cu promisiunea că o fac definitiv, mari vedete ale sportului îşi anunţă come-back-ul

Au strălucit ani de-a rîndul pe teren şi au fost vînaţi cu încăpăţînare de ziariştii care le-au urmărit fiecare mişcare. Fiecare reuşită, oricît de efemeră, se transforma în ştire senzaţională; paşii greşiţi, oricît de rari au fost, deveneau motive de stupefacţie. Idoli precum Michael "Air" Jordan, Steffi Graf, Mario Lemieux, Dennis Rodman, vedete care şi-au asigurat idolatria publicului, s-au retras cu rîuri de lacrimi, cu ceremonii care au lăsat regrete de neşters în sufletele fanilor, cu declaraţii neechivoce asupra viitorului: nu îi vom mai vedea niciodată în arenă. Pentru ca, după cîţiva ani, să se trezească într-o dimineaţă şi să-şi dea seama că rostul lor este doar pe terenul de baschet, de tenis sau pe gheaţa patinoarelor. Şi să reapară, jumătate victorioşi, jumătate vinovaţi, anunţînd că s-au răzgîndit, că mai au ceva de spus...

De şase ori campion al NBA, Jordan deţine şi titlul de campion al retragerilor. Prima dată, în 1993, s-a îndreptat spre baseball, unde lucrurile nu au mers aşa cum programase baschetbalistul. S-a întors în anul următor şi a plecat în 1998, ieşind cu fruntea sus din scenă. Tot anul 2001 ne-a ţinut cu sufletul la gură: "Revin, nu revin, m-am accidentat, m-am refăcut, pot juca, nu pot juca". Aseară, Jordan şi-a făcut cea de-a treia venire, la Madison Square Garden. Rămîne de văzut cît de sus mai poate să zboare, cît de mult înseamnă cei 38 de ani ai săi printre lupii tineri din ligă, cît îi este de teamă de aceştia. Stimulată probabil de longevitatea soţului, Steffi Graf, tînără mămică, a spus "Da!" şi reîntoarcerii la racheta de tenis. La 32 de ani, s-a săturat să-l privească din tribune pe Agassi şi vrea să mai guste, cît şi dacă se mai poate, din dulceaţa succesului. Cu Lemieux e altă poveste. Hocheistul a fost nevoit să se lupte cu unul dintre cei mai duri adversari: sindromul Hodgkin, diagnosticat în 1993. L-a învins şi a încălţat din nou patinele, în luna decembrie a anului trecut, la 35 de ani, după ce s-a retras o dată, în 1997. Pînă şi dezmăţatul Dennis Rodman şi-a exprimat dorinţa să joace din nou. Deocamdată, nici un team din NBA nu-l vrea pe bătrînul care a trecut în mai pragul celor 40 de ani.

Marile vedete joacă pentru glorie şi bani. Se retrag din oboseală şi plictis, apoi revin. De ce? Pentru a-şi demonstra că mai pot fi cei mai buni? Pentru că nu-şi găsesc rostul în viaţă fără spectatori? Tot ce se poate, după cum nu trebuie neglijat aspectul financiar al problemei. Cît timp promotorii şi impresarii le dau asigurări că au în continuare valoare de piaţă, bunicii şi bunicuţele stadioanelor continuă să ne facă bezele. Satisfacţia e reciprocă.

PROVERBE

"Munti, ce-i acolo la voi, în România?"
Întrebarea adresată tot mai des lui Dorinel Munteanu de către **coechipierii de la Wolfsburg**, apropo de calitatea campionatului nostru

"Consider că nu este cazul să facem exces de orgolii"
Antrenorul dinamovist **Ion Marin** la revenirea în lot a lui Buia şi Sabin Ilie

"Sper să dea şi la «naţională» un gol, să nu mă mai bage în şedinţă"
Selecţionerul **Gică Hagi** despre finul său Adrian Mutu

"L-am întrebat de ce nu a dictat fault în atac şi mi-a răspuns că a fost prost"
Nicolae Rainea, observatorul meciului FC Argeş-Rapid, reproducînd o mărturisire a lui Constantin Frăţilă

"Am încercat doar să dau la acest meci un arbitru neutru"

"Văd că se pune la îndoială corectitudinea mea şi asta mă îngrijorează"
Nicolae Grigorescu, preşedintele arbitrilor români, între neutralitate şi îngrijorare

"Ravanelli m-a înjurat de 150.000 de ori în timpul meciului"
Marcel Desailly, internaţionalul francez de la Chelsea, după întîlnirea cu Derby County

"Eu nu sînt comunist, dar voi fi «Fidelista» pînă la moarte"
Diego Maradona, după ce s-a întîlnit luni, în ziua cînd a împlinit 41 de ani, cu preşedintele cubanez Fidel Castro, la Palatul Revoluţiei din Havana

ProSPORT
FONDAT 1997
Redactor şef CĂTĂLIN TOLONTAN (tel. 303.39.97)
• Redactor şef adjunct ANDREI VOCHIN (tel. 303.39.82)
• Şef departament fotbal BOGDAN STAMATOIU (tel. 303.39.71)
• Şef departament sporturi LUMINIŢA PAUL (tel. 303.39.79)
• Şef departament fotbal internaţional ANDREI NICULESCU (tel. 303.39.83)
• Şef departament reporteri speciali GRIGORE CARTIANU (tel. 303.39.77)
• Editorialişti ALIN BUZĂRIN, CRISTIAN GEAMBAŞU (tel. 303.39.85)
• Seniori editori MIHAI CIUCĂ, ION CUPEN (tel. 303.39.86)
• Art director MARIAN TOADER (tel. 303.39.62)

• *Reporteri speciali* EMANUEL TERZIAN (adjunct - tel. 303.39.76), DECEBAL RĂDULESCU, COSTIN ŞTUCAN, IOAN VIOREL • *Fotbal* AUGUSTIN ROMAN (adjunct - tel. 303.39.70), EDUARD APOSTOL, IOAN BRATU, LIVIU CHIRIŢĂ, CRISTIAN CREŢU, VALENTIN DAMIAN, ADRIAN FLOREA, JUSTIN GAFIUC, FLORIN GONGU, MARIUS MĂRGĂRIT, RADU OPRIŞAN, MIHAI PAUL, HORAŢIU SIMA, CĂTĂLIN ŢEPELIN, CRISTI ZAGARADNIUC • *Fotbal internaţional* AURELIAN BOTEZATU, THEO JUMĂTATE, BENIAMIN OSMAN, CONSTANTIN POPESCU, DANIEL SCORPIE • *Sporturi* ADRIAN GEORGESCU (adjunct), CRISTINA BOLD, LUMINIŢA DICULESCU, OANA DUŞMĂNESCU, MIRELA NEAG • *Mondene* ORTANSA CAZACU, FLORIANA IACOB • *Utile* MARIUS NĂESCU (şef secţie - tel. 303.39.95) • *Corespondenţi zonali* CRISTIAN MARINESCU (Muntenia), CRISTI STĂNCESCU (Oltenia), OVIDIU GANCEA (Banat), OVIDIU MINEA (Moldova), NARCIS GĂVAN (Dobrogea) • *Corespondenţi permanenţi în străinătate* VLADIMIR MORARU (Los Angeles), DAN BURLAC (Paris), BENO DAVID (Tel Aviv), ARCADIE ZAPOROJANU (Chişinău) • *Caricaturist* EMIL MIERLĂ • *Secretariat de redacţie* RĂZVAN MICLEA, CRISTIAN AGIU, MARIAN ANDREANA, ANGELA IANCU, MANUELA MĂXINEANU, EMIL MIHAIU • *Editor imagine* DAN BUCUR • *Imagine* MEDIAFAX FOTO: ILIE MARIAN (şef divizie), GABRIELA ARSENIE, CRISTIAN PREDA, CĂTĂLIN LUŢU • *Desk* MARIAN BUSUIOC, CLAUDIA CĂLIN, ANA-MARIA GEORGESCU, MARIA LODROMAN • *IT* LIVIU MATACHE (şef secţie), VERONICA SÎRBU, MARIAN GHEORGHIESCU, IRINA VISARION • *Layout* BOGDAN LUBEN (şef secţie), LAURENŢIU APETRI, DIANA BACEA, CĂTĂLIN CONSTANTINESCU, ALEXANDRU MIELUŞ, MARIANA RONDELLI, STELA TĂNASE, LAURA TRANDAFIR, LUMINIŢA TOMA, RUXANDRA TUDOR, ILEANA ZOTA • *Vînzări de publicitate* CĂTĂLINA ZAMAN, CEZAR BURLAN, ANDREI BIJUTESCU, CRISTI MARTAZAN, BOGDAN PREDOIU, FLORENTINA STANCIU (tel: 303.39.84; 303.39.87; 303.39.91; 303.39.67; fax: 303.39.98) • *Cercetare* ZENO CAPRARIU • *Marketing* MIHAELA MANOLACHE • *PrePress* MEDIA GRAPH SERVICES • *Difuzare* NDC S.R.L., FLORIN BEJAN (director general), DAN MIREANU (director operaţional - 223.21.00)

Editor PRO SPORT S.A.
Director General OVIDIU IOANIŢOAIA
Director executiv AURA IORDAN; Director producţie LUCIAN RADU
PRO SPORT S.A. o companie a PROSPORT GROUP
Director General OVIDIU IOANIŢOAIA

Redacţie: Bucureşti, Str. Luterană 11, et.1, sector 1,
Tel: 303.39.07; **Fax:** 303.39.58
Web site: http://www.prosport.ro
E-mail: prosport@prosport.ro,
Difuzare: Tel.: 223.21.00; 222.82.64 **Fax:** 223.21.01
Tipar Imprimeriile Media Pro **Comenzi:** Tel. 490.82.47; Fax 490.82.43

Sîntem la dispoziţia ta în fiecare zi! Sună la: 01-303.39.95 zilnic între 11-18. Întrebările şi sugestiile tale vor fi ascultate de Floriana Iacob. Scrisorile pentru "Poşta Redacţiei" pot fi trimise pe adresa ProSport OP1, CP94, Bucureşti

ISSN 1453-3707

Ediţia de Transilvania
Redacţie: Cluj Napoca, B-dul. 21 Decembrie 1989 nr. 146
Tel: 064.190.721, 064.447.809; **Fax:** 064.191.471
E-mail: prosport@clujeanul.ro

Publisher ADRIAN POP • *Coordonator ediţie* ALIN FORNADE • *Responsabil corespondenţi* RAMONA MÎNZAT • *Redactori* RADU BICHIŞ, DAN BRIE, ADINA OŞAN • *Secretariat de redacţie* DORIN PRUNĂ • *Foto* RAREŞ BEURAN • *IT* VALENTIN STEGARU • *Vînzări* LOREDANA FĂT, MAGDA FILIMON, DANIEL DINEA (tel. 064.431.700) • *Producţie* MIHAI MALOŞ
Difuzare: NDC Cluj Fax: 064.412.699
Tipar Imprimeriile Media Pro Cluj
Comenzi: Fax 064.411.167; Tel 064.447.886;

Sugestiile şi scrisorile tale pentru Ediţia de Transilvania le aşteptăm la OP 13, CP 69, Cluj Napoca

ABONAMENTELE la ProSport se pot face la orice oficiu poştal sau filială RODIPET, ziarul fiind înregistrat la numărul 1065 în catalogul publicaţiilor

Fieni ▶ RAPID - FC ARGEŞ ◀

Şi-au ascuţit crampoanele

Giuleştenii vor încerca să plătească în partida de astăzi poliţele rămase din întîlnirea de sîmbătă

Radu Oprişan

Deşi Viorel Hizo spune că echipa sa nu urmăreşte în mod special să răzbune înfrîngerea de sîmbătă, este clar că giuleştenii vor căuta să întoarcă "amabilităţile" în partida de la Fieni. "Este o pură coincidenţă că întîlnim din nou pe FC Argeş, şi meciurile nu au prea mare legătură", este de părere antrenorul giuleştenilor.

Mai mult, Hizo crede că întîlnirea de astăzi va arăta cu totul altfel decît cea de sîmbătă. "Un meci de Cupă nu se poate încheia la egalitate, aşa că partiturile vor fi altele". Referindu-se la punctul slab al adversarului, antrenorul Rapidului spune că Argeşul poate încasa goluri multe dacă marchezi repede împotriva lui. "Aşa au păţit cu Naţional şi Steaua, iar noi am irosit şansa din pricina jocului slab al lui Robert Niţă, din prima repriză". Hizo recunoaşte că va schimba puţin formula de start. "Sînt aproape sigur că voi începe cu Şumudică în atac, alături de Pancu. Ar mai putea interveni şi alte modificări, pentru că vreau să mai odihnesc o parte din jucătorii care au evoluat mult în campionat".

▶ OBIECTIV: FINALA CUPEI

La începutul acestui campionat, conducerea clubului din Trivale a stabilit drept obiectiv secundar calificarea echipei în finala Cupei, iar răsplata financiară prevăzută în cazul în care se ajunge în ultimul act al competiţiei este de 10.000 de dolari pentru fiecare jucător. Antrenorul Florin Halagian *(foto)* spunea că "acum cîţiva ani, cînd antrenam pe FCM Bacău, am trăit o situaţie identică: în trei zile am întîlnit Rapidul de două ori. Atunci am cîştigat în campionat şi am pierdut în Cupă. De data aceasta, vreau să-i batem de două ori". *(Cristian Marinescu - Piteşti)*

Stadion:
Cimentul Fieni
Preţul biletelor 25.000 lei
Ora 14:00
Arbitru S. Corpodean (A. Iulia). **Asistenţi** St. Prodan (Alexandria), P. Gheba (Tulcea). **Arbitru de rezervă** S. Săftoiu (Ploieşti)

Rapid
Antrenor Viorel Hizo
Rezerve: Curcă, Voicu, Perjă, Bogdanovici, Măldărăşanu, Bratu, R. Niţă
Absenţi: Maftei (accidentat)

FC Argeş
Antrenor Florin Halagian
Rezerve: Coman, Chiţă, Dancia, Gr. Tudor, Stanca, Iordache

RAPID
Anghel
Iencsi, Stanciu, Mutică
Chiriţă, Raţ
Schumacher, Şoavă, Sabău
Pancu, Şumudică

Tănasă, Vlădoiu
Bălaşa, Şomcherechi, Dică
Crivac, Bogoi
M. Radu, Diţă, Necula
Colceag
FC ARGEŞ

MEDIAFAX FOTO

SCÎNTEI. Raţ şi Bogoi vor avea ocazia să se dueleze din nou şi astăzi, după ce s-au întîlnit sîmbătă

Anghel este apt de joc

În repriza secundă a întîlnirii de la Piteşti, portarul rapidist Eugen Anghel *(foto, dreapta)* a fost dezechilibrat în aer de un argeşean, suferind o entorsă în momentul contactului cu gazonul. Duminică şi luni el a efectuat un tratament intens cu laser sub supravegherea doctorului Marian Dumitru, iar ieri s-a pregătit separat împreună cu antrenorul Marian Ioniţă *(foto, stînga)*. Anghel va sta însă azi între buturi, deşi glezna încă îl supără.

MEDIAFAX FOTO

COMUNICAT

După atacul lui Cornel Dinu împotriva patronului Rapidului, George Copos, prezentat în numărul de ieri al ProSport, conducerea clubului giuleştean a remis ziarului un comunicat intitulat "Colonelul Cornel Dinu, sărman filosof de cafenea...":

"În ciuda faptului că ne străduim să-l tratăm cu acea indiferenţă vecină cu mila, colonelul de securitate Cornel Dinu nu mai poate de grija noastră. Aproape că nu există apariţie în public în care acest demagog - care se învîrte în jurul propriilor vorbe - să nu facă referiri răuvoitoare la adresa clubului rapidist. Celor care mai cred că acest funcţionar, erijat în filosof de cafenea, merită ascultat, le reamintim că Dinu Cornel nu a fost în stare să construiască nimic în întreaga sa viaţă, fiind doar unul dintre mulţii profitori de pe seama fotbalului românesc. În schimb, era cît pe ce să distrugă un club şi o echipă de primă mînă - Dinamo Bucureşti. Acum, la apusul jalnic al unei cariere din care singurul lucru adevărat a fost doar prestaţia sa ca fotbalist, Cornel Dinu, cu nervii la pămînt şi căzut în dizgraţie, încearcă a se menţine în atenţia iubitorilor fotbalului prin biete jonglerii verbale şi prin ura sa faţă de Rapid Bucureşti - singurul club bucureştean care nu a fost niciodată infestat de securişti sau oportunişti. Şi pentru că acum este ultima oară cînd mai acordăm atenţie acestui personaj, îi dăm şi un sfat omenesc: Îngrijiţi-vă sănătatea, domnule Cornel Dinu, şi, mai ales, nu mai purtaţi de grijă altora, căci o vorbă din popor spune - "Cîinele moare de drum lung, iar prostul de grija altuia"!"

Bistriţa ▶ FCM BACĂU - FC BIHOR ◀

Vrei să fii miliardar?

Orădenii vor să facă încă un pas spre prima-record, 1.000 DM, promisă de Marius Vizer pentru calificarea în finala Cupei României

Teodor Biriş
(Oradea)

Mircea Rednic şi-a lăsat jucătorii liberi o zi după meciul cu Astra, iar luni a făcut deja deplasarea la Bistriţa. Deşi sîmbătă a obţinut trei puncte mult mai uşor decît a arătat-o scorul final, 2-1, e foarte posibil ca antrenorul să opereze mai multe modificări în echipă, printre cei vizaţi să stea pe bancă fiind Pitu şi Ciocoiu. Oricum, ultimele meciuri au arătat clar intenţia lui Rednic de a face schimbări, aceasta fiind şi o tactică de a-i ţine pe toţi "în priză". "La mine nimeni nu e titular", a spus tehnicianul în mai multe rînduri.

Orădenii au ajuns la Bistriţa cu gîndul de a trece de FCM Bacău. Pentru a-i stimula pe jucători, patronul Marius Vizer le-a promis o primă de cîte 1.000 de mărci pentru calificarea în "sferturi". "Totuşi, totalul recompenselor din meciul de astăzi ar urma să fie scăzut din miliardul promis pentru accederea Oradei în finală. "Pentru noi este un bun prilej de a verifica potenţialul echipei. Vom juca la victorie, chiar dacă pornim cu şansa a doua. Jucătorii sînt mobilizaţi, în primul rînd pentru că doresc să demonstreze că valoarea lor este peste nivelul Diviziei B", a declarat vicepreşedintele clubului, Cătălin Sărmăşan.

POATE FI CHEIA. Iosif Rotariu este cel mai experimentat jucător al meciului de la Bistriţa, valoarea sa putînd înclina balanţa spre bihoreni

▶ SECHELARIU LÎNGĂ ECHIPĂ

Primarul Bacăului, Dumitru Sechelariu, a plecat încă de ieri spre Bistriţa, pentru ca azi să fie prezent în tribuna oficială a stadionului Gloria. Chiar dacă la prima vedere moldovenii sînt favoriţi, preşedintele de onoare al clubului a decis că este un moment foarte important pentru echipă, iar jucătorii trebuie să se simtă sprijiniţi. Fotbaliştii lui Mircea Rednic au ajuns luni la Bistriţa şi s-au cazat la Coroana de Aur, ieri ei efectuînd un antrenament la terenul doi din stadionul ardelenilor. *(Cristi Zagaradniuc)*

Stadion:
Gloria
Bilete: 30.000 lei - intrare generală
Arbitru S. Altmayer (Timişoara). **Asistenţi** I. Onicaş (Zalău), M. Albon (Cluj). **Arbitru de rezervă** G. Mocean (Cîmpia Turzii). **Observator** R. Petrescu

FCM Bacău
Antrenor Mircea Rednic
Rezerve: Kaltenbek, Fl. Ganea, Iftodi, Pitu, Ciocoiu, M. Ilie
Absenţi E. Baciu (accidentat), Ciurlea (în recuperare)

FC Bihor
Antrenor: Ioan Naom
Rezerve: Mare, Sfîrlea, Mutu, Constantinescu, Kenesei, Mere, Socaciu
Absenţi: Siminic, Lungan, Fărcaş (accidentaţi), Guşatu (exclus din lot), Borbely (plecat la Bratislava)

FCM BACĂU
Lucescu
Gireadă, R. Ciobanu, Văduva
M. Croitoru, Nivaldo, Bădoi
Apostol, Codreanu
Petcu, Cursaru

Csehi, Gado
Coţan, Dumitra, Rotariu, Szabo
Munteanu, Roşu, Lazăr, Mihuţ
Rotaru
FC BIHOR

▶ UN PAHAR DE VIN

Celebrul vin de Lechinţa, ale cărui calităţi au fost lăudate de mai toţi oamenii importanţi din fotbalul românesc, a fost gustat ieri şi de fotbaliştii băcăuani. După masa de prînz, programată la finalul şedinţei de pregătire, antrenorul Mircea Rednic le-a permis jucătorilor să bea cîte un păhărel din licoarea produsă în apropierea Bistriţei. Părerea generală a fost că deşi este tare, vinul de Lechinţa merită cu prisosinţă reclama care i-a fost făcută. *(Cristi Zagaradniuc)*

▶ BORBELY ÎN PROBE LA BRATISLAVA

Atacantul Borbely Csaba, 21 de ani, este plecat la Bratislava pentru a susţine o probă de joc la echipa Inter. Gruparea din prima ligă slovacă l-a urmărit pe fotbalistul orădean pe casetă şi se arată interesată de serviciile lui. Borbely a mai jucat la echipele Viitorul Oradea, Haladas Szombothely (Ungaria), Astra Ploieşti şi Metalul Plopeni, avînd şi o prezenţă în lotul naţional de tineret. Iniţial, conducerea clubului orădean a intenţionat să-l trimită în probe la Bratislava pe Mugur Guşatu, însă acesta a refuzat.

DACIA

Pe drumul cel bun

Dacia întoarce preţurile! Acum poţi cumpăra Dacia Berlină şi Dacia Break la un preţ redus. Mari reduceri de preţ şi pentru modelele Dacia Pick-up Drop-Side, Dublă-Cabină cu tracţiune pe spate cât şi pentru Dacia King-Cab.
Vino acum la cel mai apropiat dealer Dacia! Reduceri valabile numai pentru modelele disponibile în stoc.

Preţuri în marşarier
Accelerează! Limită de stoc!

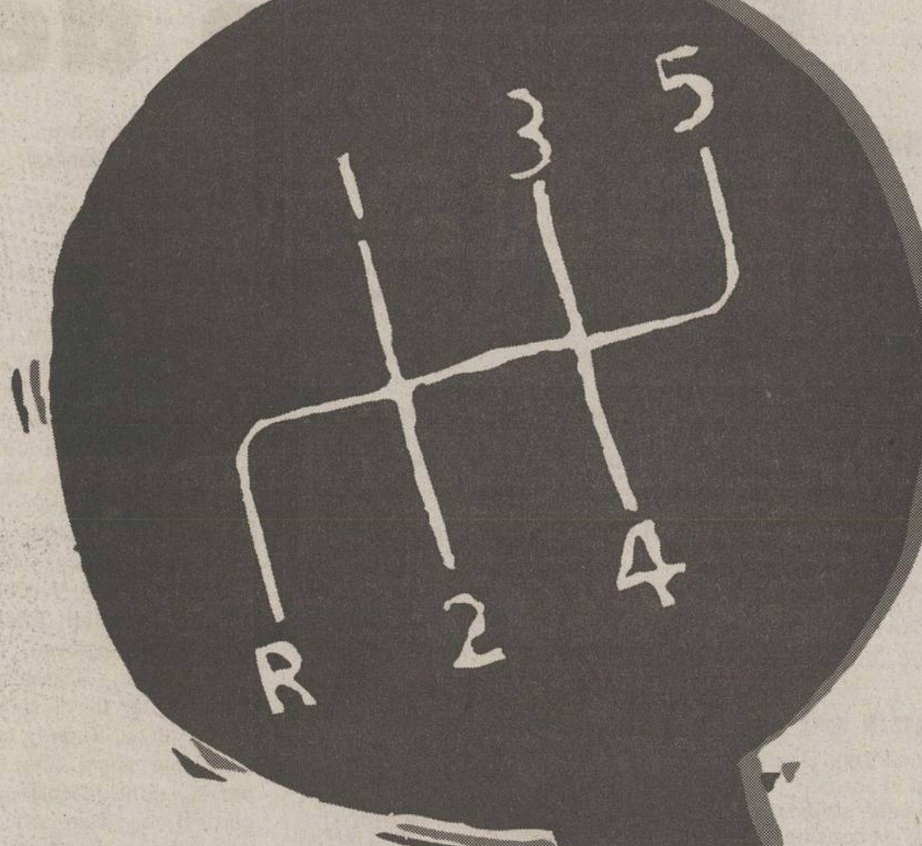

DACIA BERLINĂ

DACIA BREAK

Craiova ▸ CSM REŞIŢA - STEAUA ◂

Primă nevisată

Pentru întîlnirea cu campioana, Dinel Staicu, noul patron al reşiţenilor, le-a promis jucătorilor săi un bonus de cîte 10 milioane de lei în cazul calificării

Marius Mărgărit
Dan Bereanu
(Reşiţa)

Între derbyurile cu Rapid şi Dinamo din campionat, roş-albaştrii îşi continuă astăzi traseul în Cupa României, sorţii hărăzindu-le ca adversară divizionara B CSM Reşiţa. O întîlnire aparent fără probleme pentru stelişti, chiar dacă ei sînt mai mult cu gîndul la întîlnirea de sîmbătă cu eternii rivali din Şoseaua Ştefan cel Mare, care poate fi decisivă fie şi numai pentru stabilirea podiumului în această toamnă. Victor Piţurcă a deplasat la Craiova tot lotul de jucători, mai puţin mijlocaşul Erik Lincar, pe care l-a trimis la tineret în urma refuzului de a-şi prelungi contractul cu Steaua. A urcat în autocar inclusiv fundaşul central Mirel Rădoi, care, deşi nu s-a antrenat la capacitate maximă nici ieri, este posibil să fie totuşi folosit chiar dacă nu din primul minut.

Reşiţenii, organizatorii întîlnirii de pe "Parc Romanescu", vin decişi să dea marea lovitură, mai ales că în campionat stau pe un călduţ loc 9 în Seria a II-a, fără griji de retrogradare, dar şi fără mari şanse de a mai intra în calculele promovării. Un traseu cît mai lung în Cupă ar fi singura miză a sezonului, iar "Milanul din Banat" pare decis să şi-o joace, chiar dacă obstacolul din "optimi" se numeşte Steaua. Preluaţi de curînd de sponsorul Dinel Staicu, ardelenii au fost anunţaţi că-i aşteaptă cîte 10 milioane de lei dacă vor reuşi să elimine campioana. Mai mult, jucătorilor li s-a comunicat şi prima în caz de cîştigare a trofeului, cîte 3.000 de dolari, semn că reşiţenii nu se împacă deloc cu rolul victimei sigure. "Respectăm Steaua, dar noi vom juca la victorie. Am făcut mereu meciuri bune cu ei, i-am şi învins la Reşiţa, deci nu avem de ce să ne speriem", a întărit antrenorul Dumitru Marcu.

Stadion:
"Parc Romanescu"
Ora: 14:00
Bilete: 20.000 de lei- intrare generală
Arbitru: C. Balaj
Asistenţi Z. Szekely, T. Marchiş (toţi din Baia Mare)
Arbitru de rezervă M. Ezaru (Craiova)
Observator N. Grigorescu (Timişoara)

CSM Resita
Antrenor Dumitru Marcu
Rezerve: Papp, Piţurnea, Bădăluţă, Ciucur, Lupaşcu, Bercseny
Absenţi: -

Steaua
Antrenor Victor Piţurcă
Rezerve: T. Lung, D. Bălan, M. Rădoi, Bordeanu, Iacov, Luca, Al. Piţurcă
Absenţi: Lincar (trimis la tineret)

CSM REŞIŢA
Agachi
D. Miclea Căprariu Ibric
R. Miclea Nica Doană Dianu Ciocoi
Perşa Opriţa
Neaga Cl. Răducanu
P. Stoica Trică Paraschiv Liţă
Mitriţă Miu Baciu Fl. Dumitru
M. Tudor
STEAUA

MIZA PE ATAC. Pofta de gol a lui Claudiu Răducanu (stînga) poate fi un avantaj decisiv pentru bucureşteni

Staicu nu admite să piardă

Dinel Staicu *(foto)*, cel care a preluat de curînd pe CSM Reşiţa, a avut o ascensiune fulminantă după 1989. Fost plutonier în cadrul Serviciului Economic al Miliţiei Dolj, el a avansat în grad pînă la cel de căpitan. A demisionat din poliţie în '91 şi s-a lansat în afaceri, unde a reuşit să-şi asigure un succes rapid. La finele anului trecut a preluat conducerea SIF Oltenia, chiar dacă numai din umbră şi nu oficial, el deţinînd în jur de 10 la sută din acţiuni. Practic, el este la această oră cel mai puternic şi influent om de afaceri din Oltenia. O dată cu sosirea la cîrma grupării reşiţene, el este decis să readucă echipa în prim-planul fotbalului intern. Chiar dacă în acest sezon obiectivul promovării este compromis. El i-a asigurat pe jucători că pînă sîmbătă, cînd vor juca cu Extensiv în campionat, le va achita toate restanţele financiare, un imbold în plus pentru meciul de astăzi cu Steaua.

UN VAGON PENTRU REŞIŢENI

Suporterii reşiţeni au intenţionat să se deplaseze la Craiova cu mai multe autocare, pentru a fi alături de favoriţi în încercarea de a elimina Steaua din Cupă, dar noul preşedinte al Consiliului de Administraţie, Dinel Staicu, le-a rezolvat deplasarea cu trenul, închiriindu-le un vagon. Marcel Guşcă, liderul "Guardiei Rosso-Nera", spunea că galeria este decisă să cîştige duelul cu fanii roş-albaştrilor "chiar dacă şi localnicii or să fie de partea jucătorilor Stelei, care sînt în mare majoritate olteni".

VLĂDOIU NU RENUNŢĂ

După ce în urmă cu o săptămînă i-a fost respins memoriul prin care solicita plata unei restanţe de 50.000 de dolari din partea Stelei, pe motiv că o jumătate din sumă îi fusese virată deja de către gruparea din Ghencea, atacantul Jean Vlădoiu a depus ieri o nouă cerere, pentru a-şi primi restul de bani. Şedinţa Comisiei Juridice a LPF nu a mai avut însă loc, toate cazurile de competenţa acesteia fiind amînate pentru mîine.

PE MÎNA GARNITURII SECUNDE. Gigi Mulţescu va încerca şi la Tg. Jiu să le dea o şansă jucătorilor care au evoluat pînă acum la Plopeni sau au figurat mai mult printre rezervele Astrei

Tg. Jiu ▸ UMT - ASTRA ◂

Dispută între doi "Gigi"

Mulţescu şi Staicu vor încerca să-şi ducă echipele în "sferturile" Cupei, pas care ar însemna o reuşită pentru nişte formaţii aflate în suferinţă în campionat

Stadion:
"Municipal"
Ora: 14:00
Bilete: 20.000 lei
Arbitru Al. Tudor
Asistenţi N. Marodin, D. Lăzărescu
Rezervă V. Sandu (toţi Bucureşti)
Observator Z. Erdei (Slatina)

UMT
Antrenor Gigi Staicu
Rezerve: Bălici, M. Kovacs, Giuchici, Cojan, Fl. Motroc, Nincsovics, S. Bar
Absenţi: Fl. Bătrînu, Marişescu (accidentaţi), C. Bar (suspendat)

Astra
Antrenor Gh. Mulţescu
Rezerve Niţă, L. Dobre, D. Radu, A. Pufu, Pintilie, D. Movilă, M. Dăscălescu
Absenţi Mulţescu, Bîrsan, Ciorea, Mihalache (accidentaţi)

UMT
Buturugă
Briciu Mada Utfineanţ Maxim
Goşa Fl. Călin Vlaicu Roman
Mariş Cl. Balaci
D. Gavrilescu Dună
Crăciun Mihart Ilyeş
Negoiţă Lingurar
Lăcustă C. Cristescu Petroesc
Filip
ASTRA

Justin Gafiuc
Dan Popescu
(Timişoara)

Sosirea lui Gheorghe Mulţescu pe banca tehnică a Astrei a calmat spiritele în tabăra ploieşteană, bulversată cîteva săptămîni după plecarea intempestivă la Braşov a lui Gabi Stan. Jucătorii au recunoscut că lucrează acum altfel, cînd ştiu că problema antrenorului s-a stabilizat, iar primele semne că lucrurile merg spre bine au venit în timpul întîlnirii de la Bacău, unde, deşi Astra a pierdut la limită, s-a simţit un suflu nou în echipă. Dacă a ratat prima partidă în calitate de "principal" al trupei din "9 Mai", fostul internaţional speră să obţină azi întîiul succes în fruntea prahovenilor, care şi-au propus să ajungă în fazele superioare ale Cupei. Gigi Mulţescu va continua şi la Tg. Jiu politica de împrospătare a formaţiei, astfel că, după apariţia la Bacău în primul "11" a lui D. Radu, C. Cristescu şi Movilă, azi vor fi aruncaţi în luptă Stancu, A. Pufu şi Pintilie. "Doi sau poate chiar toţi trei ar putea fi titulari", a subliniat antrenorul Astrei, care vrea să testeze potenţialul tuturor oamenilor din lot pentru a-şi fixa apoi o formulă de bază în funcţie de aportul fiecăruia din elevii săi.

Timişorenii vor ajunge la Tg. Jiu chiar în ziua întîlnirii, cînd vor parcurge cu autocarul cei 400 km care-i despart de oraşul operelor lui Brâncuşi. "Prioritar rămîne campionatul, unde ne aşteaptă partide foarte grele, dar nu vom subestima nici Cupa României", a spus "principalul" Gigi Staicu. El se va decide la faţa locului dacă-i va folosi pe experimentaţii Vlaicu şi Călin, pe randamentul cărora contează mai ales la disputele din "A".

Fără Mulţescu jr. şi Bîrsan

Astra nu va putea conta la Tg. Jiu pe serviciile a doi oameni de bază. Este vorba despre portarul Cătălin Mulţescu *(foto)* şi atacantul Constantin Bîrsan. Ultimul a suferit o contractură în timpul partidei de la Bacău, iar fiul antrenorului acuză o cimiozită la piciorul drept, motiv pentru care s-a decis să ia o pauză de două zile pentru a fi menajat în perspectiva partidei de campionat cu U Craiova. *(Justin Gafiuc)*

STAGIU DE PREGĂTIRE

Campionatul se va întrerupe două săptămîni după etapa din week-end pentru a face loc pregătirilor echipei naţionale. Conducerea Astrei studiază deja cîteva posibilităţi pentru efectuarea unui stagiu centralizat în această perioadă de pauză competiţională, ploieştenii urmînd să meargă fie la munte, fie la Snagov. De asemenea, pentru iarnă, pare bătut în cuie un cantonament în Bulgaria, la Sandanski, dar prahovenii ar putea merge şi într-un alt turneu, în Ungaria.

SĂGEŢI CĂTRE COSMIN BAR

Antrenorul Gigi Staicu e foarte supărat pe Cosmin Bar, eliminat la un minut după ce fusese introdus în teren în meciul cu Steaua. "l-am dat încă o şansă, dar el şi-a bătut joc. Nu ştie să se replieze şi de aceea a făcut acel fault criminal, absolut inexplicabil. Nu vreau să comentez ce a făcut Şunda, dar sînt unii fotbalişti care nu ştiu să joace", a declarat Staicu. *(Dan Popescu - Timişoara)*

Făgăraş ▸ MINAUR ZLATNA - FC BRAŞOV ◂

Excursie de plăcere

Reprezentanţii divizionarei B spun că nu sînt interesaţi să se califice în "sferturile" Cupei, fiind convinşi că nu pot cîştiga competiţia

Stadion:
Nitramonia
Ora: 14:00
Bilete: 20.000 de lei
Arbitru T. Lajos
Asistenţi I. Mureşan, C. Avram
Arbitru de rezervă V. Igna (toţi Timişoara)
Observator M. Neşu (Oradea)

Minaur Zlatna
Antrenor Ştefan Fogorossi
Rezerve Rusu, Frăţilă, Tudor, C. Szeghedi, A. Popa, Ceauşu, Vitan
Absenţi Chivescu (accidentat), Caşolţan, Bolmandîr, Pop, Kiraly, Himcinschi (toţi menajaţi)

FC Brasov
Antrenor Gabriel Stan
Rezerve Arcanu, Al. Andraşi, Buga, Vasc, Constantinescu, Şandor
Absenţi Bodea (suspendat), T. Petre, Iorga, Sărmăşan, Isăilă, I. Badea (toţi accidentaţi)

MINAUR ZLATNA
Fl. Cotora
Cioba Ad. Popescu Macavei Stănilă
Abălaşei Balaj Paleacu Plisca
Szeghedi S. Mărginean
Vascko Onofraş
Dani V. Ghindaru Stere
A. Ghindaru Buta
Fl. Moldovan Cocan I. Andraşi
Dossey
FC BRAŞOV

Ioan Bratu
Dan Henegar
(Zlatna)

Pentru prima dată de cînd a preluat echipa din Braşov, antrenorul Gabi Stan va putea sta pe banca tehnică fără să se teamă că va fi pedepsit de Ligă, după ce Comisia de Apel i-a dat dreptate în litigiul cu Astra. Tehnicianul nu este însă scutit de emoţii la partida cu Minaur Zlatna. Accidentările au lovit din plin lotul braşovenilor în ultima perioadă. Astfel, după jocul de la Galaţi, Tinel Petre, Iorga şi Isăilă au devenit indisponibili, Bodea a fost eliminat, iar lor li se adaugă Sărmăşan şi Badea, cu afecţiuni mai vechi. De cealaltă parte, conducătorii divizionarei B vor să se concentreze pe campionat, unde Minaur luptă pentru evitarea retrogradării. "Doar n-o să luăm noi Cupa, ci Steaua, Rapid sau Dinamo. Important este să nu ne facem de rîs", a declarat directorul sportiv Ilie Măluреanu. Antrenorul Fogorossi crede că Braşovul are prima şansă. "Pe noi ne interesează mai mult jocul de sîmbătă din campionat cu Jiul", a spus tehnicianul, care va menaja mai mulţi jucători la întîlnirea de azi.

Buga se tratează de alergie

Mugurel Buga *(foto)* a reluat în această săptămînă pregătirile alături de coechipierii săi, după o lungă perioadă de inactivitate cauzată de o alergie. "Sînt sensibil la praf şi la umezeală şi din această cauză îmi curg ochii, tuşesc, am probleme cu respiraţia. În perioadele în care am fost afectat, randamentul meu în teren nu era cel normal, evoluam la 80 la sută din capacitatea fizică. Am făcut o serie de teste în ultima perioadă şi mi s-a prescris un tratament cu pastile şi un vaccin antialergic. Mi se curăţă plămînii şi voi reveni în echipă foarte curînd", a spus Buga. *(Ioan Bratu)*

REVENIRE. Golgeterul echipei în sezonul trecut, Emerich Vascko ar putea fi titular după o pauză foarte lungă, cauzată de o accidentare

Sibiu ▸ GLORIA - EXTENSIV ◂

Pe maidanele Sibiului

Deşi puteau să joace pe stadionul "Municipal", cele două echipe au ales varianta "Independenţa", o arenă de la marginea oraşului

Stadion:
"Independenţa"
Ora: 14:00
Bilete: intrare liberă
Arbitru: M. Dorobanţu (Rîmnicu Sărat)
Asistenţi: E. Pîrvulescu (Mediaş) şi A. Damian (Blaj)
Observator: Aron Huzu (Sibiu)

Gloria
Antrenor: Constantin Cîrstea
Rezerve: Ţurcaş, Coroian, Vrăjitoarea, Dăncuş, Gorga II, Bucuroaia, Costin
Absenţi: -

Extensiv
Antrenor: Sorin Cîrţu
Rezerve: Zdrîncă, Ciucă, Ghindeanu, Şola, Voicilă, Ristea, Bucă
Absenţi: Sima (accidentat)

GLORIA
Cîmpeanu
Mîndrean Jula V. Popa Săsărman Miszti
Sînmărtean Velcea H. Cioloboc Ceauşu
Turcu
Muşat Neagoe
Mălăele Laczko
D. Rădoi Cristescu Vancea
Panc L. Cotora Mieilă
Stoianov
EXTENSIV

Adrian Linca
(Bistriţa)
Cristi Stăncescu
(Craiova)

Pentru alegerea locului de disputare a partidei, oficialii Gloriei şi Extensivului n-au avut nevoie de arbitrajul FRF, căzînd rapid la înţelegere că varianta Sibiu e cea mai potrivită. Localitatea e situată la jumătatea distanţei dintre Craiova şi Bistriţa şi are avantajul că oamenii vor veni în număr mare la stadion, ştiut fiind faptul că fotbalul în oraşul de pe Cibin se limitează la o echipă de eşalonul trei, AMSO. Deşi toată lumea se aştepta ca meciul să se dispute pe "Municipal", acolo unde juca "răposata" Inter, bistriţenii au optat pentru stadionul "Independenţa", situat la marginea oraşului, arena unde se dispută partidele din campionatul judeţean.

Antrenorul Gloriei, Constantin Cîrstea, l-ar putea utiliza din primul minut pe fundaşul Valer Săsărman, recuperat după accidentarea suferită la genunchi în urmă cu jumătate de an. La Extensiv, îşi va face apariţia printre titulari Dorin Rădoi, oprit să joace în vară din cauza unor afecţiuni cardiace. "Dacă putem să-i batem este bine, dar nu vom face o dramă dacă vom pierde. Tragedie va fi dacă vom pierde sîmbătă în campionat la Reşiţa. Pentru noi, Cupa nu este un obiectiv primordial", a spus Sorin Cîrţu, tehnicianul Extensivului. Întrebat despre valoarea adversarilor săi, Cîrţu a subliniat că "jucătorii Bistriţei trebuie să se teamă de noi, nu noi de ei".

București! DINAMO - SPORTUL

Interese diferite

"Ciinii" au drept obiectiv cîștigarea trofeului, în vreme ce "studenții" pun Cupa pe planul secund, gîndindu-se la situația foarte grea din campionat

Marian Ursescu

În sezonul trecut, cele două echipe s-au întîlnit în semifinalele Cupei României, Sportul dîndu-le mari bătăi de cap dinamoviștilor, deși echipa activa încă în Divizia B. După 2-2 în Regie, Dinamo a cîștigat pe teren propriu cu 3-1, studenții conducînd la un moment dat cu 1-0. Acum, datele problemei sînt total diferite. Cu - 5 în clasamentul adevărului, ocupînd penultimul loc al Diviziei A, echipei pregătite de Ioan Andone nu-i mai arde de Cupă, gîndindu-se că vineri, la doar 48 de ore de la terminarea meciului de azi cu Dinamo, va juca o partidă extrem de grea cu FC Național. "Dinamo are un ascendent moral în fața noastră, ne-a bătut cu 5-1 acum două luni, în campionat, dar vom încerca să îi punem probleme. Bineînțeles că ne gîndim mai mult la meciul de vineri cu «bancarii»", a declarat antrenorul Sportului, Ioan Andone.

De partea cealaltă, Ion Marin consideră că Sportul nu trebuie privită ca formația cu șansa a doua. "Cupa României este competiția KO, iar din acest punct de vedere trebuie să privim meciul cu Sportul cu cea mai mare responsabilitate. Să nu uităm cîte probleme ne-a pus această echipă în semifinale, sezonul trecut", a declarat tehnicianul "ciinilor". Acesta se gîndește și la faptul că, după părăsirea Cupei UEFA din primul tur, ar fi demis de la Dinamo dacă ar rata un alt obiectiv major impus de conducerea dinamovistă, cîștigarea Cupei.

Stadion:
Cotroceni
Ora: 14:00
Bilete: 100.000 de lei - tribuna I, 50.000 de lei - tribuna a II-a, intrare liberă - peluze, abonamentele FC Dinamo sînt valabile
Arbitru M. Salomir (Cluj)
Asistenți I. Cojocaru, Ad. Vidan
Arbitru de rezervă D. Georgescu jr.
Observator G. Ionescu (toți din București)

Dinamo
Antrenor Ion Marin
Rezerve Prunea, Iordache, Vătavu, Buia, Zicu, S. Ilie, Cl. Drăgan
Absenți Tilvan (suspendat)

Sportul
Antrenor Ioan Andone
Rezerve Stăncioiu, Georgescu, V. Negru, V. Nițu, Mazilu, Chihaia, Ciubotariu
Absenți Musteață, Păunescu, Farmache (accidentați)

DINAMO
Lobonț
Kiriță Năstase Onuț
Bolohan Tameș Pîrvu Stîngă V. Munteanu
Cl. Niculescu Mihalcea
Diniță G. Bucur
Pădureț C. Lazăr Cruceru A. Dumitru
Georgescu Galamaz Secăreanu Cr. Irimia
Stanca
SPORTUL

UN NOU EXAMEN. *Ultimul duel dintre dinamovistul Mihalcea și "studentul" Galamaz a fost cîștigat net de atacant, care a punctat de două ori pe tabelă în meciul cîștigat de alb-roșii cu scorul de 5-1*

Lupescu la Al Hilal

Fostul căpitan al lui Dinamo, Ionuț Lupescu *(foto)*, pleacă în această dimineață în Arabia Saudită, unde va semna un contract pe 6 luni cu Al Hilal, formație antrenată de portughezul Artur Jorge. "Kaiserul" a recunoscut că va beneficia de un contract mult mai avantajos decît cel din Ștefan cel Mare, unde avea un salariu anual de 135.000 de dolari. El va merge deocamdată singur la noua lui echipă, urmînd ca soția sa, Florentina, să vină în Arabia peste cîteva săptămîni. *(Justin Gafiuc)*

Comparație între români și olandezi

Portarul Bogdan Lobonț *(foto)* a fost invitat luni seară la emisiunea "Sport Show" pe "ProFM" și a discutat printre altele de diferențele existente între fotbalistul român și cel olandez, internaționalul venind în această vară la "ciini" de la Ajax Amsterdam. "Este o diferență de mentalitate între Dinamo și Ajax, olandezii fiind mai conștiincioși decît noi. Cantonamente se fac doar înaintea partidelor din cupele europene. De obicei, veneam cu o oră înainte de meci, făceam o ședință tehnică și treceam la treabă pe teren. La Ajax mai erau unii fotbaliști care fumau, dar niciodată în cantonament. Nu se bea, decît o dată la două-trei săptămîni, cînd mergeam obligatoriu la o masă cu toți băieții în oraș", a mărturisit Lobonț. Referitor la șansele pe care prima reprezentativă le are pentru a se califica la Campionatul Mondial de anul viitor, goal-keeperul a spus că "ele se împart în mod egal între noi și sloveni. Important va fi primul meci de la Ljubljana și sper să avem oportunități mari de calificare încă după această partidă". Lobonț a considerat că "o victorie sîmbătă a lui Dinamo cu Steaua va constitui un pas important, dar nu decisiv, pentru titlu". *(Eduard Apostol)*

MECIUL CU SPORTING ANULAT

Partida amicală pe care Dinamo trebuia să o dispute la Lisabona, cu Sporting, pe 8 noiembrie, a fost anulată, conform informațiilor apărute în cotidianul lusitan "A Bola". Motivul oficial a fost că nici o televiziune nu și-a manifestat interesul pentru transmiterea întîlnirii la prețul solicitat de clubul la care evoluează Marius Niculae. Inițial, meciul trebuia să se desfășoare pe 4 octombrie, însă atunci a fost amînat din cauza problemelor iscate în cadrul companiei Swissair, linie aeriană cu care dinamoviștii trebuiau să facă deplasarea în Portugalia. *(Eduard Apostol)*

TREI PROBLEME PENTRU "CÎINI"

Dinamoviștii nu sînt scutiți de probleme medicale la această partidă, Prunea, Vali Năstase și Sabin Ilie fiind incerți pentru întîlnirea de astăzi. Portarul resimte unele dureri în zona gîtului, fundașul roș-albilor are probleme la pulpa stîngă, în timp ce atacantul a revenit din "exilul" de la Poiana Cîmpina cu o entorsă la glezna stîngă. Totuși, doctorul Alin Dragomir face eforturi ca toți trei să fie apți pînă la meciul cu "studenții" și se pare că toți vor fi în lotul cu care Dinamo va aborda disputa cu echipa din Regie. *(Eduard Apostol)*

MIZEAZĂ PE "PLĂIEȘII" SĂI. *Deși formația din Fieni are gînduri mari, antrenorul Ceahlăului, Jean Gavrilă, speră ca jucătorii săi să-și revină după înfrîngerea de la Ploiești, 0-3, cu Petrolul*

Buzău CEAHLĂUL - CIMENTUL FIENI

Mai vor să dea un tun

Jucătorii divizionarei B vor fi recompensați cu cîte 6 milioane de lei dacă vor trece de echipa lui Gheorghe Ștefan

Stadion:
Gloria - Buzău
Ora: 14:00
Bilete: 25.000 de lei - intrare generală
Arbitru A. Constantin (Rm. Vîlcea).
Asistenți M. Diaconu (Ploiești), Gh. Negoiță (Brăila).
Arbitru de rezervă G. Caloian (Buzău).
Observator N. Rainea (Galați)

Ceahlăul
Antrenor Jean Gavrilă
Rezerve Lefter, Berea, Botez, Bănceu, Avădanei, Feizula
Absenți T. Șerban (suspendat), Axinia, Axinciuc (accidentați), M. Nemțeanu (nerefăcut)

Cim. Fieni
Antrenor Virgil Dridea
Rezerve Cernica, I. Mihai, Ionică, Iancu, Fl. Manea, Crîngu, R. Zamfir
Absenți -

CEAHLĂUL
Covrig
Forminte M. Ionescu Alistar
Pîcleșan Purică
C. Ilie Roșoagă Lupuț Solomon
Enache
M. Ilie Fl. Stîngă
Marșavela O. Badea B. Popescu
Cercel R. Stan Tatarciuc Albulescu Pavel
I. Ilie
CIMENTUL FIENI

Răzvan Necșulescu
(Fieni)

În urmă cu trei săptămîni, formația din Fieni producea poate cea mai mare surpriză a "16"-imilor Cupei României, eliminînd la penaltyuri Universitatea Craiova. O echipă anonimă de Divizia B aducea la rampă un portar, Ionuț Ilie, care apăra două lovituri de penalitate și marca el însuși de la punctul cu var, aducînd bucuria unui oraș de provincie, învăluit în praful fabricii de ciment. În vederea disputei cu trupa lui Gheorghe Ștefan, dîmbovițenii sînt optimiști. "Avem șansa a doua, dar așa a fost și cu oltenii. Băieții au un moral bun și totul este posibil", a afirmat președintele Cimentului, Șerban Necșulescu. Semn că cei din Fieni tratează meciul cu interes sporit o dovedește și faptul că antrenorul Virgil Dridea i-a urmărit pe cei de la Ceahlăul, în ultima etapă de campionat cu Petrolul.

De partea cealaltă, formația nemțeană nu-și poate imagina că ar putea fi eliminată de divizionara B. "Sîntem supărați că am pierdut în campionat cu 3-0 la Ploiești și trebuie să cîștigăm pentru a ne reveni. Bineînțeles, orice este posibil, doar este o competiție a surprizelor, dar cred că jucătorii noștri se vor concentra și vor încerca să obțină o victorie importantă, care ne-ar da mai multă încredere", a spus tehnicianul nemțenilor, Jean Gavrilă.

Nu se mai contează pe Axinciuc

Printre fotbaliștii pe care nemțenii nu-i pot utiliza astăzi se numără și fundașul Marius Axinciuc *(foto)*, acesta fiind accidentat la spate. Totuși, se pare că și atunci cînd își va reveni, jucătorul nu va mai ajunge în prima echipă a Ceahlăului, deoarece el nu ar mai fi în planurile de viitor ale moldovenilor. "În aceste zile urmez un tratament, întrucît resimt unele dureri la spate. N-am mai jucat de la partida cu Steaua, din urmă cu trei săptămîni. Rămîne de văzut ce se va întîmpla cu mine după ce-mi voi reveni", a spus Axinciuc. *(Eduard Apostol)*

PE URMELE TATĂLUI

Andru Marc, băiatul "secundului" nemțean Ovidiu Marc, a primit diploma de cel mai tînăr jucător în turneul "Fox Kids", desfășurat la Bacău. În vîrstă de 8 ani și jumătate, Andru a evoluat pentru CSS Olimpia Piatra Neamț (antrenor Costel Pancu), echipă care a cîștigat competiția învingînd cu 2-1 în finală pe CSS Bacău. "Chiar dacă a avut adversari cu 3 ani mai mari, s-a descurcat destul de bine", a mărturisit Ovidiu, care a rămas impresionat de atmosfera în care s-a desfășurat turneul: "Sala a fost plină, iar galeriile formate numai din copii au fost fantastice".

REACȚIE

Țiriac junior sare în apărarea logodnicei sale

Considerînd că nu era treaba ProSport să scrie despre studiile Ralucăi Sandu, fiul președintelui COR a trimis pe adresa redacției un mesaj nervos

Radu Bichiș

Săptămîna trecută, ProSport a dezvăluit legătura secretă dintre Mircea Sandu și Jean Pădureanu. În 1997, îngrijorat că fiica lui, Raluca, ajunsese la 17 ani și nu avea încă nici o clasă de liceu, bossul de la FRF a apelat la președintele Gloriei Bistrița, care avea un prieten director de școală în comuna Tureac, Bistrița-Năsăud. Printr-un lanț al slăbiciunilor, s-a aranjat ca Raluca Sandu, jucătoare profesionistă de tenis, să fie înscrisă la școala cu profil horticol din localitatea bistrițeană și să treacă fără probleme clasele a 9-a și a 10-a. "Fata a venit de trei ori la ore și întotdeauna însoțită de domnul Ion Horoba, «vice» la Gloria", și-a amintit unul dintre profesorii de la Tureac. În baza tezelor care îi erau deseori scrise chiar de profesori, ea a absolvit două clase într-un singur an.

În 1999, Ion Horoba a intervenit pe lîngă directorul unui liceu din Căianu Mic, o altă localitate ascunsă printre dealurile județului Bistrița-Năsăud, și a obținut înscrierea Ralucăi la o clasă cu profil economic. Venind de la o școală profesională, fata a fost nevoită să repete a 10-a. N-a excelat nici de data asta la capitolul prezență și, în mai bine de un an de zile, a trecut pragul liceului de cinci ori. Absența sa a fost explicată prin numeroasele turnee internaționale la care a participat în acea perioadă. În urma sesiunii din septembrie 2000, Raluca Sandu a terminat clasa a 10-a cu media 6,17. Apoi, în semestrul scurs din toamna lui 2000 pînă în primăvara acestui an a absolvit și a 11-a cu media 6,73. La 1 februarie 2001, cu două zile înainte de împlinirea a 21 de ani, ea a cerut transferul din Căianu Mic la liceul "Liviu Rebreanu" din Capitală.

În replică la materialele prin care ProSport a dezvăluit odiseea școlară a fetei președintelui FRF, logodnicul acesteia, Ion Țiriac junior, a trimis redacției un mesaj prin intermediul poștei electronice (e-mail). Mesaj pe care-l publicăm integral, respectînd "figurile de stil" și erorile de ortografie ale nervosului fiu al președintelui COR.

DOI ÎNDRĂGOSTIȚI CELEBRI. *Raluca și Ion Ion, adică fiica președintelui FRF, Mircea Sandu, și fiul președintelui COR, Ion Țiriac. Atît de celebri, încît nici nu mai contează cartea*

Mesajul lui Ion Ion Țiriac către ProSport

Pentru scriitorii oportuniști de la ProSport

Nu numai că aveți tupeul să mă sunați pe mine și pe mama la 4 dimineața pentru o întrebare nesemnificativă, dar vă mai și apucați să scrieți aberații în ceea ce privește viața mea personală și a Ralucăi. Pentru informarea dumneavoastră Raluca a terminat liceul aici în America, și începe cursurile universitare la anul (fără frecvență). În afară de acest fapt Raluca este jucătoare de tenis, și se antrenează 8 ore pe zi. Întotdeauna am avut o relație decentă cu Prosportul, și am acordat interviurile cerute. Nu văd din ce motiv cititorii Prosport ar fi interesați în viața noastră personală. Îmi imaginez că în ultimul timp nu mai aveți subiecte de scandal și v-ați gîndit să scrieți un articol care nu-și are sensul în scopul vinderii ziarului Dumneavoastră. Este o răutate gratuită care ne deranjază și ne jignește. Ar trebui să știți că un sportiv nu are atît de mult timp liber ca să-și permită să frecventeze cursurile de zi cu zi ale unei școli, de orice fel. Raluca și-a făcut studiile liceeale în diferite părți ale lumii. Ea se antrenează de mai mult timp în America și din acest motiv ar fi fost puțin dificil să vină în fiecare zi la un liceu din București, unde, să fim serioși, numai carte nu se mai face în ultimul timp. De aceea, aș dori să nu ne tratați ca pe niște infractori de drept comun doar din cauza numelui pe care-l purtăm și din cauza geloziei stîrnită de faptul că nu sîntem la fel ca orice redactor Prosport care "a terminat un liceu".

Ion Ion Țiriac

“POLI” TIMIȘOARA

Marcel Iancu a fost dat în urmărire generală

Fostul director general al lui “Poli” este căutat de Poliție deoarece se sustrage cercetării penale în “cazul Naidin”

Ramona Mânzat
Cătălin Cocoș
(Timișoara)

Poliția Timișoara a anunțat ieri că, din data de 25 octombrie, Marcel Iancu a fost dat în urmărire generală, fiindcă se sustrage cercetării penale în "cazul Naidin". Practic, Iancu a fost chemat de mai multe ori să dea declarații la Timișoara, dar a refuzat să se prezinte. "În urma anchetei efectuate de Biroul Poliției Judiciare și Cercetări Penale din cadrul Poliției Municipiului Timișoara, în 11 octombrie 2001 a început urmărirea penală împotriva lui Iancu Marcel pentru fals material în înscrisuri oficiale și uz de fals. Din data de 25 octombrie, Iancu este dat în urmărire generală în cazul Naidin", a declarat ieri Cornel Iureș, purtătorul de cuvînt al Poliției Timișoara.

Scandalul legat de falsificarea semnăturii jucătorului Leonard Naidin a început în vara acestui an. În data de 5 iulie, Naidin a sesizat Parchetul de pe lîngă Judecătoria Timișoara, reclamînd că în timpul turneului efectuat cu FC Politehnica în iarna acestui an la Norcia, în Italia, conducătorii clubului alb-violet au încercat să-l forțeze să semneze un contract de joc pe durata de patru ani, pînă în 2005. El a mai susținut că, deși a refuzat să semneze, la FRF și Inspectoratul Teritorial de Muncă Timiș a apărut un contract de prestări servicii cu semnătura lui. Poliția din Timișoara a început o anchetă, solicitînd unui laborator specializat să alcătuiască un raport de expertiză referitor la semnătura care apare pe contractul lui Naidin.

Concluzia raportului a fost că "Iancu a efectuat semnătura jucătorului", această concluzie fiind contestată de avocatul lui Iancu, Șerban Nicolae Lovin, care susține că experții nu aveau cum să stabilească cine a semnat, deși fostul director al lui "Poli" a dat un specimen de semnătură. "O să ne prezentăm la Timișoara și o să cerem probele. Cred că în acest caz s-a făcut exces de zel. Se încearcă intimidarea lui Marcel Iancu. O să facem o plîngere la IGP și la Parchetul General față de modul în care Poliția Timișoara a făcut această anchetă", a declarat avocatul lui Iancu. Dacă va fi găsit vinovat, Iancu riscă o pedeapsă cu închisoarea între 3 luni și 3 ani, conform articolului 288 din Codul Penal, referitor la fals în înscrisuri oficiale.

MEDIAFAX FOTO

COMPARAȚIE. Marcel Iancu (foto) nu a avut șansa și relațiile directorului executiv al lui Dinamo, Cristi Borcea. Dacă acesta a falsificat contractul lui Marius Niculae fără să i se întîmple nimic, Iancu și-a văzut poza alături de cei mai căutați infractori

MARCEL IANCU: “Nu am făcut nimic!”

Ramona Mânzat

Domnule Marcel Iancu, știți că Poliția Timișoara v-a dat în urmărire generală?

Nu am cunoștință despre așa ceva. Știu doar că ultima expertiză făcută de Institutul Național de Expertize Criminalistice București, la cererea Ministerului Justiției, a stabilit că semnătura de pe contractul lui Naidin nu reprezintă un fals.

PRO Polițiștii timișoreni dețin o altă expertiză conform căreia semnătura este falsă și susțin că vă sustrageți urmăririi penale?

Eu nu mă sustrag. Am fost la Timișoara și am dat declarații și specimen de semnătură. Consider că tot ce se face pe plan local acolo nu este imparțial.

PRO Ce veți face acum? O să vă ascundeți?

În nici un caz. O să merg împreună cu avocatul meu la Timișoara să văd ce mai vor.

PRO Vă e teamă de turnura pe care au luat-o lucrurile?

Nu am de ce, pentru că nu am făcut nimic. M-am săturat de amenințările lui Iacob și Naidin și de Poliția din Timișoara. Nu cred că într-o țară civilizată se poate întîmpla așa ceva.

FRF a stabilit că Naidin a semnat

Comisia pentru Statute, Contracte și Regulamente a stabilit săptămîna trecută în baza unui raport de expertiză făcut de Institutul Național de Expertize Criminalistice București, la cererea Ministerului Justiției, că Naidin *(foto)* este jucătorul lui “Poli”, semnătura de pe contract fiind autentică. Mîine, Comitetul Executiv discută memoriul jucătorului Naidin, care a mai dat și ieri o declarație la Poliție că i-a fost falsificată semnătura. Patronul lui “Poli”, Claudio Zambon, a declarat că dacă decizia în cazul Naidin va fi schimbată, va reclama litigiul la FIFA.

Adrian Piclișan

Clasamentul general al antrenorilor după etapa 11

Nr.	Nume	Oraș
	350	
1	Marcu Virgil	Timișoara
	347	
2	Cernica Doina	București
	346	
3	Cofaru Cătălin Claudiu	Breaza
4	Riga Adrian Ion	București
	344	
5	Georgescu Daniel	București
	342	
6	Amet Irfan	Cobadin
7	Chițu Adina Loredana	București
8	Petrescu Horațiu	București
9	Zărnescu Aurel	București
	341	
10	Ciovica Nicolae Cristinel	Brașov
11	Gherase Stelian	Medgidia
12	Ghișoiu Mihai	București
13	Gongea Cosmin	Caracal
	340	
14	Dîu Traian Mihai	București
15	Găină Daniel	Arad
16	Ivan Sorin	Constanța
17	Vicol Mugurel	Galați
	339	
18	Bolborici Mihnea Ionuț	București
19	Georgescu Daniel	București
20	Ghenu Nicolae	București
	338	
21	Apostoiu Rodica	Tg. Jiu
22	Bakos Dumitru	Constanța
23	Dumbravă Nicolae	București
24	Georgescu Dan Costin	București
25	Ilie Daniel	București
26	Ilin Tudorel	Caracal
27	Sălăjan Aldea	Blaj
	337	
28	Ballo Mihai	București
29	Chițu Florin Niculae	București
30	Cioroiu Victor Cosmin	Brăila
31	Dîu Traian Mihai	București
32	Luțan Dumitru	București
33	Mîndru Ciprian	Scărișoara
34	Popa Valerian	Rm. Vîlcea
	336	
35	Coloj Liviu	Filiași
36	Nan Cristian	București
37	Pena Magdalena	București
38	Roman Darius	Dej
39	Tanciu Marius Marin	Slatina
	335	
40	Aldea Adrian Cornel	București
41	Androșcă Adrian	București
42	Georgescu Dan Costin	București
	334	
43	Done Ioan	București
44	Găinuța Mario Silviu	București
45	Ghinea Emilian	Tg. Jiu
46	Gongea Cosmin	Caracal
47	Hamdi Mincu Mehmet	Constanța
48	Palade Nicoleta Doinița	București
49	Sima Ion	București
50	Stroescu Adrian	Timișoara
	333	
51	Blănaru Mihai	București
52	Bordea Adrian	București
53	Drăghici Sorin	Constanța
54	Dumitrel Constantin	București
55	Georgescu Daniel	București
56	Ghenu Nicolae	București
57	Gongea Doru	Caracal
58	Marcu Virgil	Timișoara
59	Moldovan Mircea	Jibou
60	Musteață Marius	Sf. Gheorghe
61	Tănăsoiu Ion Daniel	Slatina
62	Vochin Cristina	Galați
	332	
63	Blănaru Mihai	București
64	Dîu Traian Mihai	București
65	Galffy Daniel Mihai	Lugoj
66	Gongea Doru	Caracal
67	Ionescu Nicolae Cătălin	Pucioasa
68	Marcu Virgil	Timișoara
69	Musteață Nicolae	Galați
70	Prisăcariu Ilie	București
	331	
71	Ardelean Vasile Eugen	Baia Mare
72	Blăgău Loredana	Berca
73	Blănaru Mihai	București
74	Bolborici Mihnea Ionuț	București
75	Bolborici Mihnea Ionuț	București
76	Cazan Raluca Georgeta	Breaza
77	Condruz Alexandru	București
78	Condruz Alexandru	București
79	Ștefan Gheorghe	Pucioasa
80	Vărzaru Alexandra	Brașov
81	Voicu Emilian	Focșani
	330	
82	Alexandru Florinel Nicu	Rm. Sărat
83	Baba Radu	Buzău
84	Blăgău Sorin	Berca
85	Crăciun Lucian Teodor	Făgăraș
86	Dîu Traian Mihai	București
87	Galffy Daniel Mihai	Lugoj
88	Gongea Doru	Caracal
89	Mitu Dragos Vladut	Caracal
90	Musteață Nicolae	Galați
91	Neagota Nicolae Ștefan	Brașov
92	Radu Mitu Constantin	Craiova
93	Socaciu Octavia	București
94	Stroian Andrei	București
95	Suciu Ilie	Lunca Tîrnavei
96	Tufan Marius Cătălin	Pitești
97	Urse Adrian	Buzău
98	Vălimăreanu Marian	Ploiești
99	Vălimăreanu Marian	Ploiești
100	Vasile Ilie	Braniștea
101	Zărnescu Aurel	București
	329	
102	Anghel Corneliu	Lehliu Gară
103	Badea Ion	București
104	Ballo Florentina	București
105	Brăilou Sorin Doru	Tg. Jiu
106	Chirca Cristian	Tg. Jiu
107	Drăgan Raul Roberto	Constanța
108	Dragomir Petre	Brașov
109	Dumbravă Georgian	București
110	Dună Dragoș Ștefan	București
111	Frîntu Marius	Sibiu
112	Gongea Cosmin	Caracal
113	Gongea Cosmin	Caracal
114	Ionescu Nicolae Cătălin	Pucioasa
115	Ioniță Andrei C-tin	Arad
116	Manea Marian	București
117	Marcu Virgil	Timișoara
118	Mihalcea Cristian	București
119	Mladinescu Teodor	București
120	Porancea Codruț	Moeciu
121	Riga Adrian Ion	București
122	Valeanu Aurelia	București
123	Valeanu Gabriel	București
	328	
124	Asănică Ovidiu	Codlea
125	Bîrlidă Constantin	Petrila
126	Bolborici Mihnea Ionuț	București
127	Bota Daniel Paul	Lesnic
128	Brăilou Sorin Doru	Tg. Jiu
129	Colțatu Valentin	Calafat
130	Dîu Traian Mihai	București
131	Fazakas Erno	M. Ciuc
132	Felea Emil	Cîmpina
133	Ghimpu Laurențiu	Galați
134	Gongea Doru	Caracal
135	Ilie Narcisa Anca	București
136	Ionescu Stelian	București
137	Mladinescu Teodor	București
138	Opran Dragoș	Craiova
139	Riga Adrian Ion	București
140	Ruță Mariana	Caracal
141	Velcu Alex. Robert	Rm. Vîlcea
142	Zărnescu Aurel	București
143	Zărnescu Aurel	București
	327	
144	Bontoiu Constantin	București
145	Catrina Lucian Andrei	București
146	Chițu Iancu	București
147	Ciobanu Laurențiu	Topolog
148	Condruz Alexandru	București
149	Cotoșman Miron	București
150	Drăguțescu Valentina	Pitești
151	Gealapu Cătălin	Rm Vîlcea
152	Georgescu Daniel	București
153	Gongea Cosmin	Caracal
154	Gongea Doru	Caracal
155	Marin Aurelian	București
156	Morea Marian	București
157	Panduru Iulian	Galați
158	Prodan Daniel	Com.Berceni
159	Segheato Paul	București
160	Tudorache Sorinel	București
161	Ustinescu Gheorghe	București
162	Vărzaru Gheorghe	Brașov
163	Vărzaru Gheorghe	Brașov
164	Vasu Ana	București
	326	
165	Andrei Cornel	Ghelari
166	Asănică Ovidiu	Codlea
167	Bolborici Mihnea Ionuț	București
168	Bordea Adrian	București
169	Bulac Marian	București
170	Cazan Raluca Georgeta	Breaza
171	Chițu Iancu	București
172	Cristescu Lucian	București
173	Cristescu Lucian	București
174	Cucoș Doru Alin	Iași
175	Dăianu Virgil	București
176	Dumitru Mihai Dan	București
177	Gostian Mihael	Ghelar
178	Haniu Aurel	Brașov
179	Mănoiu Georgică	Buzău
180	Mladinescu Teodor	București
181	Turcoianu Nelutu	Brăila
	325	
182	Alexandru Florinel Nicu	Rm. Sărat
183	Alexandru Marcel	București
184	Bădescu Maria Marcela	Cîmpina
185	Badica Tudor	București
186	Baican Gheorghe Ioan	București
187	Boștenaru Petre	Pitești
188	Bolborici Mihnea Ionuț	București
189	Cernica Doina	București
190	Codreanu Constantin	Onești
191	Cofaru Maria	Breaza
192	Cotoșman Miron	București
193	Cristea Ionel	București
194	Dascălu Mihai Ciprian	Tîrgoviște
195	Gheorghe Liviu Marius	Brașov
196	Illinca Cătălin Petre	Tîrgoviște
197	Indrei Alexandru	București
198	Negurescu Fănel	București
199	Oancea Robert	București
200	Oancea Robert	București
201	Palade Nicoleta Doinița	București
202	Popistaș Dionisie	București
203	Preda Duiliu Laurențiu	Brăila
204	Rădulescu Marius	Pitești
205	Rusu Florin Carmil	Bacău
206	Simion Paul	București
207	Sologon Irinel	Botoșani
208	Tokai Ioan	Arad
209	Vlad Leonard	Vipereşti
210	Voicu Călin Mihai	Tîrgoviște

(01) 30.70.800

Telefonul automat este disponibil 24 de ore din 24, fără taxe suplimentare

Azi, între orele 10:00 și 18:00, poți face schimbări pentru etapa a 12-a la telefoanele:

311.02.14, 312.17.40, 311.21.13 și 311.02.13

Modifică-ți echipa folosind și adresele noastre de Internet:

www.prosport.ro
www.diviziafantastica.ro

Situația jucătorilor din Divizia Fantastică înaintea etapei a 12-a

DIVIZIA FANTASTICĂ 2001 2002 PETROM Esența mișcării

SPORTUL - FC NAȚIONAL

Vineri, ora 14:00, TV România 1

Cod	Jucător	Situație la zi	Șansă de joc	Pct. et.11	Total pct.
007	Stanca	apt	80%	-3	0
025	Musteață	accidentat	20%	0	17
026	Secăreanu	titular	100%	0	5
042	Farmache	accidentat	0	0	10
049	Păunescu	accidentat	0	0	0
052	Galamaz	titular	100%	1	20
123	A. Dumitru	apt	60%	1	9
128	Cr. Irimia	titular	100%	0	9
136	G. Bucur	titular	100%	0	24
156	Pădureț	titular	100%	1	26
198	Mazilu	apt	50%	0	22
204	O. Chihaia	apt	50%	1	8
209	Ciubotariu	apt	50%	0	9
220	Diniță	titular	100%	0	20

Cod	Jucător	Situație la zi	Șansă de joc	Pct. et.11	Total pct.
016	Vintilă	titular	100%	5	28
038	Iordache	apt	50%	0	5
068	Curt	suspendat	0	3	20
076	Ad. Matei	titular	100%	4	24
086	Potocianu	apt	20%	0	15
094	Carabaș	titular	100%	3	30
102	Papură	plecat în Israel		0	25
110	P. Marin	titular	100%	3	14
127	Ov. Petre	accidentat	0	0	12
139	Falub	apt	70%	2	6
171	G. Coman	titular	100%	2	20
177	G. Popescu	titular	100%	5	29
200	Mitrovici	titular	100%	2	30
226	Caramarin	titular	100%	3	27
240	Sg. Radu	titular	100%	5	32
249	R. Niculescu	accidentat	10%	0	4

DINAMO - STEAUA

Sîmbătă, ora 14:00, TV România 1

Cod	Jucător	Situație la zi	Șansă de joc	Pct. et.11	Total pct.
019	Prunea	apt	10%	0	4
031	Semeghin	accidentat	0	0	14
045	Ciurar	la Gaz Metan		0	0
066	Fl. Pîrvu	titular	100%	2	17
074	Tîlvan	titular	100%	1	19
082	V. Năstase	titular	100%	3	27
096	Mihali	retras		0	0
115	Onuț	apt	70%	2	11
116	Bolohan	titular	100%	10	35
118	Kiriță	apt	90%	2	18
122	Păcurar	la Foresta		0	0
169	V. Munteanu	apt	70%	1	5
170	Buia	apt	50%	0	16
187	Tameș	titular	100%	3	30
192	Lupescu	plecat de la echipă		0	10
206	Zicu	apt	40%	0	8
223	S. Ilie	apt	50%	0	3
235	Cl. Drăgan	apt	80%	0	7
245	Cl. Niculescu	titular	100%	1	24
247	Mihalcea	titular	100%	2	40

Cod	Jucător	Situație la zi	Șansă de joc	Pct. et.11	Total pct.
020	M. Tudor	titular	100%	4	9
044	Bordeanu	apt	30%	0	3
072	Miu	titular	100%	3	26
080	Mitriță	titular	100%	2	22
090	B. Nicolae	apt	70%	3	23
101	D. Bălan	apt	40%	0	3
109	Baciu	apt	70%	2	12
113	P. Stoica	titular	100%	3	29
120	Rădoi	accidentat	20%	0	23
166	Paraschiv	apt	60%	2	8
178	Falemi	apt	60%	0	8
182	Lincar	la tineret		0	11
191	Liță	titular	100%	1	17
193	Fl. Dumitru	titular	100%	2	30
194	Neaga	apt	80%	0	13
195	Trică	titular	100%	1	30
232	Dănciulescu	apt	80%	0	25
244	Cl. Răducanu	titular	100%	4	21

ASTRA - U CRAIOVA

Duminică, ora 17:00, ProTV

Cod	Jucător	Situație la zi	Șansă de joc	Pct. et.11	Total pct.
014	Mulțescu	titular	100%	1	22
029	Mihart	titular	100%	2	30
063	Lingurar	apt	70%	2	7
070	Negoiță	apt	80%	1	23
095	Lăcustă	titular	100%	0	21
111	Petroesc	titular	100%	1	32
173	Crăciun	titular	100%	1	16
179	Ilyeș	titular	100%	3	22
214	M. Dăscălescu	apt	60%	4	16
229	Dună	titular	100%	2	24
233	Bîrsan	apt	50%	0	14
234	Mihalache	accidentat	0%	0	0

Cod	Jucător	Situație la zi	Șansă de joc	Pct. et.11	Total pct.
003	Neamțu	la Rocar		0	0
006	Bogdan	transferabil		0	0
047	Vochin	apt	70%	3	19
060	Florea	la Șahtior Donețk		0	0
069	Baldovin	apt	70%	2	16
087	Naicu	apt	70%	3	11
093	Stoican	titular	100%	0	23
097	Dragomir	apt	50%	0	16
105	C. Dobre	apt	70%	2	22
126	Șt. Grigorie	apt	60%	0	13
131	D. Rednic	titular	100%	2	10
140	Danciu	titular	100%	1	15
145	M. Mitu	plecat în Belgia		0	0
149	Domocoș	accidentat	20%	0	18
176	M. Sava	titular	100%	3	11
203	Iacob	accidentat	0	0	7
212	Manta	apt	80%	3	9
218	I. Savu	plecat în China		0	12
237	Bărcăuan	apt	80%	6	15

RAPID - PETROLUL

Sîmbătă, ora 17:00, ProTV

Cod	Jucător	Situație la zi	Șansă de joc	Pct. et.11	Total pct.
012	Dolha	bolnav	0	0	26
061	Raț	titular	100%	2	28
065	Maftei	accidentat	0	0	0
073	Dulca	la "U" Cluj		0	0
077	Șoavă	apt	90%	1	22
085	D. Chiriță	titular	100%	2	20
092	Perjă	apt	50%	0	18
100	Mutică	titular	100%	2	15
108	Frăsineanu	plecat în Israel		0	0
112	Stanciu	titular	100%	3	24
119	Iencsi	titular	100%	3	32
150	N. Răducan	apt	50%	0	1
164	Bundea	plecat în Germania		0	0
180	Schumacher	titular	100%	2	31
183	Ghioane	la Dinamo Kiev		0	0
188	Măldărășanu	apt	50%	1	15
190	Sabău	titular	100%	3	22
219	V. Ion	plecat		0	0
222	N. Constantin	apt	50%	0	2
236	R. Niță	apt	80%	0	13
248	Pancu	titular	100%	0	41

Cod	Jucător	Situație la zi	Șansă de joc	Pct. et.11	Total pct.
002	Cernea	titular	100%	4	5
004	Irimia	accidentat	0	0	7
030	Oancea	apt	50%	2	4
035	Lupșa	titular	100%	2	19
041	M. Roșu	la FC Bihor		0	0
056	V. Voinea	apt	30%	0	9
064	Toporan	titular	100%	3	19
091	Rohat	apt	40%	0	18
130	A. Savu	apt	50%	1	19
144	E. Tudor	accidentat	0	0	14
153	Pancovici	accidentat	0	0	15
189	D. Todoran	titular	100%	6	24
211	Gh. Orlando	titular	100%	4	22
230	Costescu	titular	100%	1	24

UMT - FC ARGEȘ

Sîmbătă, ora 14:00

Cod	Jucător	Situație la zi	Șansă de joc	Pct. et.11	Total pct.
008	Almășan	scos din lot		0	-6
021	Goșa	titular	100%	1	11
037	Briciu	titular	100%	2	12
043	M. Kovacs	apt	50%	0	3
051	Mada	titular	100%	1	15
121	Ritter	la tineret		0	3
135	Marișescu	accidentat	0	0	0
161	Fl. Călin	titular	100%	2	19
167	Vlaicu	titular	100%	2	18
196	Cojan	apt	10%	0	0
207	Giuchici	apt	50%	1	6
216	Săvoiu	apt	50%	0	5
227	Gușatu	la FC Bihor		0	0

Cod	Jucător	Situație la zi	Șansă de joc	Pct. et.11	Total pct.
009	Colceag	titular	100%	5	9
046	M. Stan	apt	50%	0	12
062	Stroe	apt	50%	0	15
067	Șomcherechi	titular	100%	3	11
075	Bogoi	titular	100%	3	16
081	Crivac	titular	100%	3	14
084	Diță	titular	100%	3	24
098	Dancia	apt	50%	0	6
147	Gr. Tudor	apt	50%	0	6
162	A. Chiriță	apt	20%	0	7
163	Cr. Vlad	apt	50%	0	5
181	Bălașa	titular	100%	2	19
202	N. Dică	titular	100%	5	21
210	Ghindă	apt	20%	0	0
213	Bukvici	apt	40%	0	9
231	Bîrdeș	la Inter. Pitești		0	5
246	Vlădoiu	titular	100%	2	12

FARUL - GLORIA

Sîmbătă, ora 14:00

Cod	Jucător	Situație la zi	Șansă de joc	Pct. et.11	Total pct.
005	Curcă	apt	80%	0	9
023	Cr. Petcu	apt	50%	0	5
024	Senin	titular	100%	2	27
036	Culeafă	apt	10%	0	0
050	I. Barbu	titular	100%	2	30
114	Trofin	apt	80%	1	11
129	Cristocea	titular	100%	2	31
134	Chirea	titular	100%	1	19
141	Bădescu	apt	10%	0	16
165	Abăluță	titular	100%	2	22
197	Țeican	apt	50%	0	6
205	L. Mihai	titular	100%	2	31
221	Cr. Negru	titular	100%	2	6

Cod	Jucător	Situație la zi	Șansă de joc	Pct. et.11	Total pct.
010	Cîmpeanu	titular	100%	0	17
034	Jula	titular	100%	1	20
040	Miclăuș	la Gaz Metan		0	0
055	Săsărman	accidentat	0	0	0
071	Mîndrean	titular	100%	0	18
104	Miszti	titular	100%	1	21
117	V. Popa	titular	100%	5	28
125	Velcea	titular	100%	2	17
143	Coroian	titular	100%	2	22
154	Dăncuș	apt	30%	0	0
155	H. Cioloboc	titular	100%	2	28
160	Ceaușu	titular	100%	1	16
185	Sînmărtean	titular	100%	1	27
201	Vrăjitoarea	apt	40%	0	2
225	Turcu	apt	50%	1	5

FCM BACĂU - OȚELUL

Sîmbătă, ora 14:00

Cod	Jucător	Situație la zi	Șansă de joc	Pct. et.11	Total pct.
001	Ignătescu	accidentat	0	0	6
018	Lucescu	titular	100%	1	11
027	Codreanu	titular	100%	3	19
033	Fl. Ganea	apt	50%	0	14
054	Bolfă	la FC Onești		0	0
088	R. Ciobanu	titular	100%	2	18
106	Gireadă	titular	100%	2	17
124	Vetrea	la FC Onești		0	1
133	Fl. Croitoru	la FC Onești		0	1
138	Pitu	apt	50%	2	25
157	Apostol	titular	100%	2	17
186	Iftodi	apt	50%	1	16
208	Zlati	la FC Onești		0	0
215	Fl. Petcu	titular	100%	1	13
228	Bădoi	apt	90%	2	14
238	Ciocoiu	apt	50%	2	13
239	Cursaru	titular	100%	5	35

Cod	Jucător	Situație la zi	Șansă de joc	Pct. et.11	Total pct.
017	Cr. Munteanu	titular	100%	5	27
022	L. Nemțanu	la Fulgerul Bragadiru		0	0
028	A. Toma	titular	100%	3	26
053	Ghionea	titular	100%	4	29
079	Tofan	titular	100%	4	22
089	Pelin	titular	100%	3	26
142	Maleș	apt	50%	0	2
152	Boștină	titular	100%	2	22
159	V. Tănase	nelegitimat		0	0
174	B. Andone	titular	100%	2	24
175	Baștină	titular	100%	4	26
224	Guriță	titular	100%	6	31

CEAHLĂUL - FC BRAȘOV

Sîmbătă, ora 14:00

Cod	Jucător	Situație la zi	Șansă de joc	Pct. et.11	Total pct.
015	Lefter	apt	30%	0	4
048	Purică	apt	50%	1	13
057	Domșa	plecat		0	5
058	Alistar	titular	100%	0	8
078	M. Ionescu	titular	100%	1	12
132	T. Șerban	titular	100%	0	11
146	Solomon	titular	100%	1	23
148	Botez	apt	50%	1	1
158	Enache	titular	100%	1	21
172	C. Ilie	titular	100%	2	18
199	M. Nemțanu	apt	20%	0	0
242	Axinia	accidentat	0%	0	15

Cod	Jucător	Situație la zi	Șansă de joc	Pct. et.11	Total pct.
011	Arcanu	rezervă		0	0
013	Dossey	titular	100%	-2	17
032	Fl. Moldovan	apt	80%	0	16
039	I. Andrași	apt	80%	1	13
059	Cazangiu	la Gaz Metan		0	0
083	Isăilă	titular	100%	2	27
099	Bodea	titular	100%	0	25
103	Buta	titular	100%	0	21
107	Măuță	apt	40%	0	0
137	Stere	titular	100%	1	20
151	I. Badea	accidentat	0	0	9
168	Cocan	titular	100%	2	15
184	Buga	apt	40%	0	19
217	Iorga	accidentat	0%	2	9
241	Vascko	apt	70%	1	4

Schimbările de ultim moment față de tabelul de mai sus aparțin antrenorilor celor 16 formații

Grupaj statistic realizat de Marian Toader, Bogdan Luben, Liviu Matache și Ion Popescu

LIGA CAMPIONILOR

ETAPA A 6-A, ULTIMA - ASEARĂ

GRUPA A

AS ROMA - ANDERLECHT BRUXELLES 1-1
(Delvecchio 52 - Mornar 11)

AS ROMA: Pelizzoli - Siviglia, Samuel, Aldair - Cafu, Tomici (71 De Rossi), Assuncao, Emerson, Guigou - Cassano (76 Balbo), Delvecchio. Antr. F. Capello
ANDERLECHT: De Wilde - Crasson (46 Van Hout), De Boeck, Traore, Ilici - Alin Stoica, Vanderhaeghe, Baseggio, Hendrikx (46 Oyen) - Iasciuk, Mornar (78 Jestrovici). Antr. A. Anthuenis
A arbitrat Eric Poulat (Franţa)

LOKOMOTIV MOSCOVA - REAL MADRID 2-0
(Buznikin 30, Cerevcenko 50)

LOKOMOTIV: Nigmatullin - Cerevcenko (85 Drozdov), Lekhceto, Ignaşevici, Sennikov - Maminov, Şuganov (24 Obradovici), Loskov, Izmailov - Pimenov, Buznikin (75 Obiorah). Antr. I. Semin
REAL MADRID: Cesar - Minambres, Pavon, Helguera, Bravo - Mcmanaman (60 Valdo), Makelele (68 Ruben), Celades, Solari - Morientes (60 Aranda), Munitis. Antr. V. Del Bosque
A arbitrat Michael Riley (Anglia)

CLASAMENT FINAL

1	REAL MADRID	6	4	1	1	13-5	13
2	AS ROMA	6	2	3	1	6-5	9
3	Lokomotiv	6	2	1	3	9-9	7
4	Anderlecht	6	0	3	3	4-13	3

GRUPA B

FC LIVERPOOL - BORUSSIA DORTMUND 2-0
(Smicer 15, S. Wright 82)

LIVERPOOL: Dudek - S. Wright, Henchoz, Carragher, Riise - Gerrard (81 Redknapp), Hamann, Murpgy, Smicer (65 Berger) - Owen (76 Fowler), Heskey. Antr. G. Houllier
DORTMUND: Lehmann - Worns, Reuter, Metzelder - Evanilson, Oliseh (68 Bobic), Rosicky, Dede - Ricken, Koller, Sorensen. Antr. M. Sammer
A arbitrat Kim Milton Nielsen (Danemarca)

DINAMO KIEV - BOAVISTA PORTO 1-0
(Melaşcenko 49)

DINAMO KIEV: Reva - Fedorov (60 Gavrancici), Husin, Vaşciuk, Nesmaşnii - Katkevici, Ghioane, Belkevici, Peev (76 Cernat) - Şatkih (90 Serebrennikov), Melaşcenko. Antr. V. Lobanovski
BOAVISTA: Ricardo - Pedro Emanuel (81 Serginho), Erivan, Duda, Silva (54 Marcio Santos) - Frechaut, Loja, Petit, Erwin Sanchez, Bosingwa - Alexandre (54 Martelinho). Antr. J. Pacheco
A arbitrat Fritz Stuchlik (Austria)

CLASAMENT FINAL

1	FC LIVERPOOL	6	3	3	0	7-3	12
2	BOAVISTA	6	2	2	2	8-7	8
3	Dortmund	6	2	2	2	6-7	8
4	Dinamo Kiev	6	1	1	4	5-9	4

GRUPA C

REAL MALLORCA - PANATHINAIKOS ATENA 1-0
(Biagini 57)

MALLORCA: Miki - Olaizola, Nadal, Nino, M.Soler - Campano, Marcos, Paunovici (70 Robles), Novo (64 F. Soler) - Eto'o, Biagini (78 Luque). Antr. S. Kresici
PANATHINAIKOS: Nikopolidis - Vokolos, Goumas, Kyrgiakos, Fissas - Boateng, Karagounis (82 Warzycha), Sarici, Kolkka (73 Galetto) - Vlaovici (82 Konstantinou), Liberopoulos. Antr. Y. Sergio
A arbitrat Rune Pedersen (Norvegia)

SCHALKE 04 - ARSENAL LONDRA 3-1
(Mulder 2, Vermant 60, Moller 63 - Wiltord 70)

SCHALKE: Reck - Van Hoogdalem (63 Kmetsch), Hajto, Waldoch, Matellan - Vermant (74 Djordjevici), Moller, Nemec (67 Thon), Bohme - Mulder, Sand. Antr. H. Stevens
ARSENAL: Wright - Lujnii, Upson (66 Stepanovs), Campbell (68 Keown), Ashley Cole - Parlour, Grimandi (66 Pires) - Kanu (78 Pennant), Wiltord. Antr. A. Wenger
A arbitrat Ryszard Wojcik (Polonia)
Eliminare: Lujnii (17)

CLASAMENT FINAL

1	PANATHINAIKOS	6	4	0	2	8-3	12
2	ARSENAL	6	3	0	3	9-9	9
3	Mallorca	6	3	0	3	4-9	9
4	Schalke	6	2	0	4	9-9	6

GRUPA D

GALATASARAY ISTANBUL - PSV EINDHOVEN 2-0
(Sergen 26, Arif 50)

GALATASARAY: Mondragon - Perez, Fleurquin, Emre Aşik, Victoria - Bulent Akin, Sergen (73 Ayhan), Ergun, Hasan Şaş - Arif (81 Suat), Umit Karan (70 Serkan). Antr. M. Lucescu
PSV: Lodewijks - Ooijer, Faber, Hofland, Heintze - Rommedahl, Vogel, Lucius (60 Vennegoor of Hesselink), Bouma (71 Gahokidze) - Kezman, De Jong (82 Bogelund). Antr. E. Gerets
A arbitrat Lubos Michel (Slovacia)

FC NANTES - LAZIO ROMA 1-0
(Andre 72)

NANTES: Landreau - Laspalles, Fabbri, Gillet, Delhommeau - Djemba, Ziani, Olembe, Armand - Ahamada (66 Da Rocha), Andre (87 Deroff). Antr. R. Denoueix
LAZIO: Peruzzi - Negro, Nesta, Stam, Favalli - Mendieta (68 Kovacevici), Giannichedda, Fiore (83 D. Stankovici) - Cesar - Crespo, C. Lopez (46 S. Inzaghi). Antr. A. Zaccheroni
A arbitrat Terje Hauge (Norvegia)

CLASAMENT FINAL

1	NANTES	6	3	2	1	5-4	11
2	GALATASARAY	6	2	2	2	5-4	8
3	PSV Eindhoven	6	2	1	3	6-9	7
4	Lazio	6	2	0	4	4-7	6

***Real Madrid, AS Roma, Liverpool, Boavista, Panathinaikos, Arsenal, Nantes şi Galatasaray s-au calificat în turul 2 al grupelor, a căror tragere la sorţi va avea loc vineri.**
**** Lokomotiv, Dortmund, Mallorca şi PSV vor participa în turul 3 al Cupei UEFA.**

CUPA UEFA

TURUL 2, MANŞA SECUNDĂ

Wisla Cracovia (Polonia) - INTER MILANO (Italia) 1-0
(Zurawski 4), în tur 0-2
LITEX LOVECI (Bulgaria) - Union Berlin (Germania) 0-0, 2-0
AEK ATENA (Grecia) - NK Osijek (Croaţia) 3-2
(Lakis 31, Tsartas 39, Konstantinidis 80 - Feruzem 14 autogol, D. Mitu 44), 2-1
Inter, Litex şi AEK s-au calificat în turul 3. Celelalte partide se vor disputa mîine.

SPECULAŢII

Ofertă de la Salonic

Din cauza contractului care îl leagă de Al Ain pînă pe 30 iunie 2002, Anghel Iordănescu s-ar putea întoarce în Grecia în vara viitoare

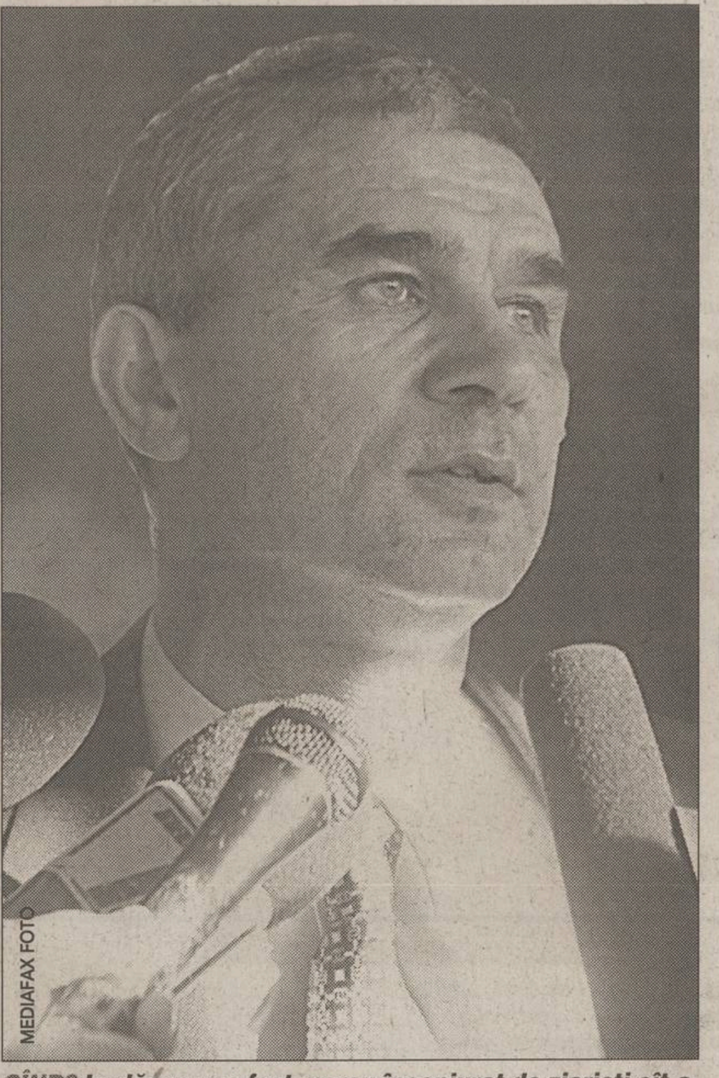
MEDIAFAX FOTO

CÎND? Iordănescu a fost mereu înconjurat de ziarişti cît a antrenat în Europa. El simte nevoia publicităţii şi, de aceea, ar putea reveni pe Continent cel tîrziu din vara lui 2002

Theodor Jumătate

Iordănescu ar fi putut fi selecţionerul României în iulie, anul acesta. Pentru a doua oară. Nu a fost. Tentativa federaţiei a eşuat, după ce preşedintele clubului Al Ain, un şeic miliardar din Emirate, i-a reamintit că are angajament încă un sezon, pînă pe 30 iunie 2002. Oferte au mai fost, dar, rînd pe rînd, au dispărut toate, lovindu-se ca de un zid de actualul contract al antrenorului. Selecţioner al Emiratelor, al Tunisiei... Nici o propunere, ultima de 600.000 de dolari pentru următorii doi ani, nu s-a concretizat. Al Ain a cîştigat. "Conducerea clubului mi-a transmis nici să nu mă gîndesc să plec în altă parte atîta vreme cît sînt sub contract", a declarat Iordănescu, puţin dezamăgit că a ratat posibilitatea de a prinde încă un Mondial, deşi în Dubai are un salariu anual deloc rău. Însă cei 750.000 de dolari care îi intră în cont nu îi ridică şi cota, nici măcar nu i-o menţin. Cît valorează un succes în Emiratele Arabe pentru europeni? Nu prea mult, probabil.

Luni, o ştire dinspre Grecia: Anghel Iordănescu are o ofertă de la Aris Salonic, echipă rămasă fără tehnician, după ce francezul Henri Michel şi-a prezentat demisia pentru a prelua tocmai "naţionala" Tunisiei. Noul patron, Yiannis Zahoudanis, un miliardar grec cu cetăţenie americană, la fel de ambiţios ca şi predecesorul său, Dimitris Komodinas, îl vrea neapărat pe Iordănescu. Chiar dacă oficial el a anunţat presa elenă că interimatul va fi asigurat de Henri Tardis, un alt francez, fost asistent al lui Michel în cele trei luni cît a rămas în Grecia. Ideal ar fi ca românul să vină acum, Zahoudanis fiind dispus chiar să pluseze peste salariul primit de Henri Michel la Aris, de 680.000 de dolari. Dar, ştiind cît de aprig se luptă partea arabă, pentru a-l păstra pe Iordănescu şi în acest sezon, ar fi dispus să menţină propunerea şi pentru vara viitoare. Dacă românul va mai fi disponibil.

NU MAI EXISTĂ NECUNOSCUTE

Iordănescu ştie regiunea foarte bine. Fostul nostru selecţioner a jucat în Grecia, la OFI Creta, timp de doi ani, între 1982 şi 1984, pentru a semna primul contract ca antrenor în străinătate în Cipru, foarte aproape, la Anorthosis Famagusta la începutul anilor '90, însă doar pentru un singur sezon. A revenit în Grecia în vara lui 1998, în urma Campionatului Mondial, părăsind "naţionala" României şi preluînd-o pe cea a Greciei, perioadă în care a fost curtat şi de AEK Atena. Nu a rămas prea mult. A renunţat după numai nouă luni. Calificarea pentru Euro 2000 fusese compromisă şi a plecat, preferînd să stea aproape un an să se odihnească, înainte de a prelua clubul saudit Al Hilal.

PREZENTARE

Schimbare la vîrf

Aris a fost preluat în pauza competiţională de magnatul Dimitris Komodinas, dornic să transforme al treilea club al oraşului Salonic, după PAOK şi Heraklis, într-una dintre echipele de top ale Greciei, capabilă să se lupte de la egal la egal cu Olympiakos şi Panathinaikos. În această idee, miliardarul, aflat printre cei mai bogaţi 50 de greci, patronul filialei elene a companiei de asigurări InterAmerican, l-a adus în vară pe francezul Henri Michel. Komodinas nu a avut însă răbdare.

După numai 4 etape, în care "galben-negrii", cu trei vedete, marocanul Chiba, austriacul Prilasnig şi sîrbul Ivici, au reuşit numai trei egaluri şi o victorie cu adversari modeşti, ocupînd locul 7 în clasament, proprietarul şi-a vîndut toate acţiunile, Aris Salonic pierzîndu-l apoi şi pe Michel.

LIGA CAMPIONILOR

Grupa E

Celtic - Juventus

Pro TV - în direct de la ora 21:30
Stadion: Celtic Park
Arbitru: Gilles Veissiere (Franţa)
Absenţi: nimeni - Thuram, Zambrotta, Tudor (neconvocaţi), Salas, Conte, F. O'Neill (accidentaţi)

Echipe probabile

CELTIC: Douglas - Valgaeren, Balde, Mjallby - Agathe, Lambert, Lennon, S. Petrov, Thompson - H. Larsson, Sutton. Antr. M. O'Neill
JUVENTUS: Carini - Birindelli, Ferrara, Iuliano, Paramatti - Zenoni, Maresca, Davids, Nedved - Trezeguet, N. Amoruso. Antr. M. Lippi

CLASAMENT

1	JUVENTUS	5	3	2	0	8-4	11
2	FC Porto	5	2	1	2	6-5	7
3	Celtic	5	2	0	3	4-8	6
4	Rosenborg	5	1	1	3	4-5	4

FC Porto - Rosenborg

Stadion: Das Antas
Arbitru: Hartmut Strampe (Germania)
Absenţi: Ovcinikov (accidentat), Helder, Secretario, Jorge Costa (neconvocaţi) - Rushfeldt (accidentat)

Echipe probabile

FC PORTO: Paulo Santos - Ibarra, Andrade, Ricardo Carvalho, Mario Silva - Capucho, Costinha, Deco, Soderstrom - Pena, Clayton. Antr. O. Machado
ROSENBORG: Arason - O.I. Olsen, Hoftun, Basma, Saarinen - Brattbakk, O. Berg, Skammelsrud, R. Strand - F. Johnsen, George. Antr. N.A. Eggen

Grupa F

Barcelona - Fenerbahce

Stadion: Camp Nou
Arbitru: Stuart Dougal (Scoţia)
Absenţi: Luis Enrique, Sergi, Abelardo, P. Andersson (accidentaţi), Cocu (suspendat) - Revivo, Ogun, Abdullah, Serhat, Mirkovici (accidentaţi)

Echipe probabile

FC BARCELONA: Bonano - Puyol, Christanval, F. de Boer, Coco - Gabri, Xavi, Gerard - Saviola, Kluivert, Rivaldo. Antr. C. Rexach
FENERBAHCE: Rustu - M. Dogan, Mert Merici, Ukechukwu, Yusuf - Lazetici, Johnson, Ali Akdeniz, Rapajci - Oktay, Ali Gunes. Antr. M. Denizli

CLASAMENT

1	FC BARCELONA	5	4	0	1	11-5	12
2	LEVERKUSEN	5	4	0	1	8-5	12
3	Lyon	5	2	0	3	6-7	6
4	Fenerbahce	5	0	0	5	3-11	0

Leverkusen - Lyon

Stadion: BayArena
Arbitru: Valentin Ivanov (Rusia)
Absenţi: Nowotny (accidentat) - Edmilson, Cacapa (accidentaţi)

Echipe probabile

LEVERKUSEN: Butt - Sebescen, Lucio, Zivkovici, Placente - B. Schneider, Vranjes, Ramelow, Ballack - Berbatov, Brdarici. Antr. K. Toppmoller
LYON: Coupet - Chanelet, Brechet, Muller, Delmotte - Juninho Pernambucano, Violeau, Foe, Carriere - Govou, Luyindula. Antr. J. Santini

Grupa G

Olympiakos - La Coruna

Stadion: Louis Spiros
Arbitru: Markus Merk (Germania)
Absenţi: Giovanni (suspendat), Eleftheropoulos, Venetidis, Ze Elias (accidentaţi) - Tristan, Valeron, Victor, Fran, Naybet (neconvocaţi), Manuel Pablo, Djorovici (accidentaţi)

Echipe probabile

OLYMPIAKOS: Georgiou - Patsatzoglou, Anatolakis, Bermudez, Kontis - Giannakopoulos, Karembeu, Niniadis, Djordjevici- Ofori-Quaye, Alexandris. Antr. T. Lemonis
LA CORUNA: Nuno - Hector, Cesar, Helder, Capdevila - Scaloni, Duscher, Sergio, Djalminha, Amavisca - Pandiani. Antr. J. Irureta

CLASAMENT

1	LA CORUNA	5	2	3	0	9-7	9
2	MANCHESTER	5	3	0	2	9-5	9
3	Lille	5	1	2	2	6-6	5
4	Olympiakos	5	1	1	3	5-11	4

Lille - Manchester

Stadion: Felix Bollaert (Lens)
Arbitru: Urs Meier (Elveţia)
Absenţi: Bakari, Olufade (accidentaţi) - Roy Keane (accidentat)

Echipe probabile

LILLE: Wimbee - Pichot, Fahmi, Cygan, Ecker - Landrin, N'Diaye, D'Amico, Bruno Cheyrou - Bassir, Sterjovski. Antr. V. Halilhodzici
MANCHESTER: Barthez - P. Neville, Blanc, Brown, Chadwick - Beckham, Butt, Veron, Fortune - Van Nistelrooy, Andy Cole. Antr. A. Ferguson

Grupa H

Sparta - Bayern München

Stadion: Letna
Arbitru: Alain Hamer (Luxemburg)
Absenţi: nimeni - Kahn (neconvocat), Effenberg, Scholl, Jeremies, Sagnol, N. Kovaci, Jancker, Elber, Salihamidzici, Lizarazu (accidentaţi)

Echipe probabile

SPARTA: Cech - Grygera, Hubschmann, Novotny, Labant - Sionko, Hasek, Jarosik, Michalik - Holub, Kincl. Antr. J. Hrebik
BAYERN: Wessels - Thiam, Kuffour, R. Kovaci, Tarnat - Paulo Sergio, Hargreaves, Fink, Zickler - Pizarro, Santa Cruz. Antr. O. Hitzfeld

CLASAMENT

1	BAYERN	5	3	2	0	13-5	11
2	SPARTA	5	3	2	0	10-2	11
3	Feyenoord	5	0	2	3	5-13	2
4	Spartak	5	0	2	3	6-14	2

Feyenoord - Spartak

Stadion: De Kuip
Arbitru: Graziano Cesari (Italia)
Absenţi: Van Hooijdonk (suspendat), Bosvelt, Van Gobbel (accidentaţi) - Ananko (suspendat)

Echipe probabile

FEYENOORD: Zoetebier - Collen, Van Wonderen, De Haan, Rzasa - Emerton, Van Gastel, Paauwe, Leonardo - Tomasson, Ono. Antr. B. van Marwijk
SPARTAK: Levitki - Kovtun, Aly Kebe, Kiprianov, Parfenov - Baranov, Bulatov, Titov, Ţihmeistruk - Bestciastnih, Robson. Antr. O. Romanţev

INCIDENT

Stimac băgat la zdup

Internaţionalul croat a fost reţinut de poliţia din Split după ce a bătut în discoteca sa un client, proprietar al unui bar din apropiere, cu care se confruntase şi acum două luni

Constantin Popescu

De luni seară, Igor Stimac nu mai poate fi găsit la vila sa din Split. Internaţionalul croat locuieşte, măcar temporar, în arestul poliţiei. El a fost reţinut acum două zile sub acuzaţia de agresiune şi vătămare corporală. Victima este un client al discotecii pe care fundaşul campioanei Hajduk o deţine în Split.

Incidentul s-a petrecut sîmbătă noapte. Vesel pînă în acel moment, Stimac s-a făcut negru la faţă cînd a văzut că în localul lui a pătruns un anume Zeljko Vidovici. Cu acesta avusese la începutul lunii septembrie un prim incident. Igor nu avea deschisă atunci discoteca, de aceea a ales să-şi serbeze ziua de naştere în barul patronat de Vidovici. Petrecerea s-a terminat cu scîntei. Jucătorul, ce tocmai împlinise 34 de ani, nu a agreat muzica pe care o asculta. Întîi a strigat, apoi a ţipat, cerînd să fie schimbată melodia. Cum nimeni nu l-a băgat în seamă, s-a ridicat de la masă şi a aruncat cu un pahar către e persoană care servea. Vidovici s-a supărat şi el şi l-a poftit afară pe recalcitrant, împreună cu cei doi amici de chef ai acestuia.

Stimac i-a plătit sîmbătă cu aceeaşi monedă. Cum l-a observat pe duşmanul său, s-a îndreptat valvîrtej spre el. I-a zis aspru: "Şterge-o de aici!". Cum Vidovici ezita, l-a luat pe sus, ajutat de doi bodyguarzi, şi l-a evacuat cu forţa, nu înainte de a-i aplica oarece corecţii la stomac şi la spate. Cel agresat, suferind de leziuni minore, s-a internat imediat la spital. Tot acolo a răspuns luni la primul interogatoriu al poliţiştilor. Ulterior, Stimac a fost arestat, chiar dacă fratele lui, Damir, a susţinut că e vorba "de o eroare, de o neînţelegere, de un incident care nu s-a petrecut niciodată".

Ieri, fundaşul lui Hajduk a dat primele declaraţii în faţa unui judecător de instrucţie al Tribunalului din Split. Ancheta abia a început, ieri fiind audiaţi şi martorii, astfel că Stimac ar trebui să mai stea la răcoare cîteva zile, pînă la finalizarea primelor cercetări.

Adoră muzica, urăşte whisky-ul

Născut pe 6 septembrie 1967, Igor Stimac este unul dintre pilonii "naţionalei" croate. Din 1992 încoace el e un obişnuit al tricoului roş-alb, pe care l-a îmbrăcat de 49 de ori, marcînd două goluri. Actualmente la Hajduk, Igor a debutat în prima ligă chiar la echipa din Split, în 1990. De atunci a mai evoluat la Cadiz, Derby County şi West Ham. La campioana Croaţiei a revenit vara trecută. "Eu şi familia ne-am întors acasă din cauza fetei mai mici, care suferă de astm. Acum se simte mai bine", a explicat Stimac. Lui îi place lectura, dansul, muzica, nu doar să o asculte, ci şi să cînte. Recent a apărut la televiziunea croată în postura de interpret pop. În schimb, nu suferă mîncărurile grase, nici whisky-ul.

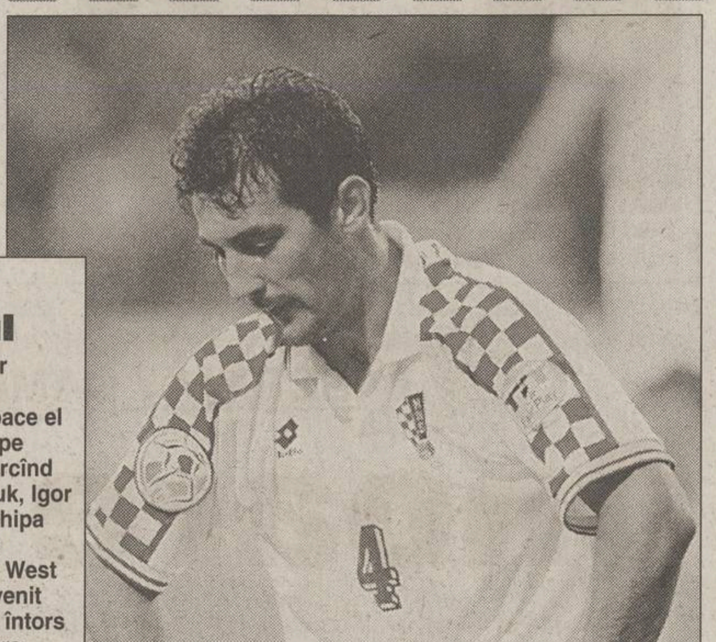
Gulliver - Allsport

O NOUĂ LOVITURĂ. Stimac e la pămînt. Scandalul de sîmbătă urmează unuia petrecut în august, cînd i-a lovit pe Olaizola şi Carlos, la un meci cu Mallorca. După acel incident, UEFA l-a suspendat 6 partide

INFO

ROMÂNI / DORINEL MUNTEANU a declarat agenţiei de presă Sport 1 că se simte vizat de declaraţia managerului de la VfL Wolfsburg, Pander, care a spus că "s-ar putea să renunţăm la unii jucători". "Contractul meu se termină vara viitoare şi de aceea trebuie să iau în calcul şi o eventuală despărţire de club", a spus internaţionalul român. Momentan, Dorinel nu dispune de nici o ofertă.

SPANIA / STADIONUL "Santiago Bernabeu" va fi gazda finalei din 2003 a Ligii Campionilor, susţine cotidianul spaniol "As". Contracandidatul arenei madrilene este "Old Trafford" din Manchester, însă ultimul act al ediţiei în curs se va juca la Glasgow şi UEFA nu poate acorda organizarea doi ani la rînd Marii Britanii.

SPANIA / TERORISTUL Osama ben Laden a fost un admirator al lui Real Madrid în anii '70, în perioada în care a locuit în Europa. Potrivit agenţiei de ştiri italiene "Datasport", suporterii campioanei Spaniei pariază deja pe Internet că fundamentalistul islamist ar putea să urmărească din ascunzătoarea lui din Afganistan derbyul de sîmbătă, Real - Barcelona, din etapa a 12-a a Primerei Division. Aceeaşi sursă susţine că Ben Laden s-a numărat şi printre simpatizanţii lui Al Hilal, din Arabia Saudită, formaţie antrenată atît de Anghel Iordănescu, cît şi de Ilie Balaci. Teroristul cel mai căutat din lume a practicat în tinereţe fotbalul, sport interzis în prezent de regimul talibanilor.

SPANIA / UN BĂIAT în vîrstă de 11 ani a decedat în urma unui accident care a avut loc, luni, în timpul orei de educaţie fizică, la o şcoală din oraşul La Rioja. Acesta a încercat să se urce pe o poartă de fotbal, care însă s-a prăbuşit peste el.

ANGLIA / LEE BOWYER şi Jonathan Southgate, jucătorii lui Leeds acuzaţi că l-au bătut în ianuarie 2000 la ieşirea dintr-o discotecă pe Sarfraz Najeib, un student asiatic în vîrstă de 20 de ani, au fost recunoscuţi de un barman, care a depus luni mărturie împotriva lor la tribunalul din Hull. Cei doi internaţionali englezi fac obiectul unui proces de agresiune cu premeditare, întrerupt în aprilie după opt săptămîni de audieri şi după ce tatăl vicitmei a acordat un interviu presei bitanice.

CM 2002 / FIFA a reuşit să găsească într-un timp relativ scurt, mai puţin de o lună, un nou partener pentru a asigura Mondialul din 2002. Este vorba de compania americană "Nacional Indemnity", proprietatea grupului "Berckshire Hathaway". Aceasta va înlocui societatea germană AXA, care, urmare a atacurilor teroriste din Statele Unite, a denunţat în 11 octombrie contractul cu forul mondial.

GRECIA / ZIZI ROBERTS, atacantul lui Olympiakos Pireu, a fost arestat luni pentru că a încercat să încaseze un cec furat. Potrivit agenţiei elene de presă ANA, internaţionalul liberian în vîrstă de 22 de ani s-a prezentat la o bancă din centrul Atenei cu un cec de 65.000 de dolari care nu-i aparţinea, aşa cum a rezultat în urma verificărilor făcute de funcţionarul de la ghişeu. Zizi Roberts, care semnase la începutul lunii august un contract pe doi ani, va fi deferit justiţiei greceşti.

Cei care au mers mai departe în cupele europene

JOHNNIE WALKER.

Un nou început

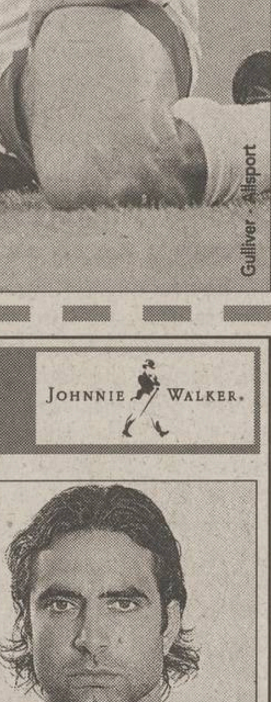

Pe la mijlocul anilor '90, Juan Esnaider **(foto)** făcea furori în cupele europene cu Atletico Madrid. În 1996, suporterii Stelei l-au putut admira pe rafinatul atacant argentinian chiar în Ghencea, într-un meci de Liga Campionilor susţinut împotriva campioanei României. După ce a trecut pe la Real Madrid şi pe la Zaragoza, Esnaider a ajuns în 1999 la Juventus. Numai că, în Peninsulă, steaua lui n-a mai strălucit atît de tare, numeroasele accidentări influenţîndu-i evoluţia. Un an mai tîrziu, Juan s-a întors la Zaragoza sub formă de împrumut, pentru un campionat, iar în primăvară Juve l-a expediat, în aceleaşi condiţii, la FC Porto. Aici a început însă cu o gravă ruptură musculară, care l-a ţinut pe tuşă pînă duminică, cînd a debutat la 1-0 cu Alverca. Urmare a evoluţiei bune, antrenorul Octavio Machado l-a convocat pe argentinian şi pentru partida de astăzi, în Liga Campionilor, cu Rosenborg Trondheim.

CORESPONDENȚĂ

Antrenorul coordonator Octavian Belu nu e mulţumit de evoluţia sportivelor sale, care "n-au trecut de 8 şi ceva"

Din Gent de la
DECEBAL RĂDULESCU

GIMNASTICĂ / CAMPIONATE MONDIALE

Totuși, primele

Echipa feminină a României s-a calificat aseară de pe locul întîi în finala de astăzi, adunînd un avans de un punct și jumătate față de SUA

Cînd echipa României a intrat aseară în Flanders Sport Arena, spectatorii au început să o aplaude frenetic. Cînd Andreea Răducan a fost anunţată de crainicul sălii că va intra la primul aparat, adică la sărituri, spectatorii au murmurat a admiraţie şi apoi i-au scandat numele pentru cîteva zeci de secunde. În tot acest timp, Mariana Bitang şi Octavian Belu dădeau ultimele indicaţii.

Două căzături

Loredana Boboc e cea care deschide Mondialele pentru echipa României. Sare şi e notată cu 9,150. Urmează Răducan. Gimnasta s-a încălzit lîngă podiumul de sărituri. Aterizează cu picioarele parcă în beton, adică perfect. Şi celelalte fete îşi fac bine treaba. Se face rotaţia. Urmează paralele. Prima e Carmen Ionescu. Îşi începe exerciţiul şi, surprinzător, la jumătatea lui cade de pe bară. Belu e galben la faţă, iar Mariana Bitang se întoarce cu faţa spre tribună. Carmen, care marţi a acuzat dureri puternice de spate, încearcă să-şi reia exerciţiul. Cade din nou. Antrenorul zîmbeşte ironic. Nici micuţa gimnastă nu mai înţelege nimic. Mai urcă o dată pe bară şi reuşeşte să-şi ducă exerciţiul la capăt. E notată cu 6,862. Octavian Belu rîde din nou cînd vede nota. "E o notă istorică pentru România. De cînd antrenez nici o gimnastă a mea n-a luat o notă aşa mică", spune el şi adaugă apoi: "cînd le spun unor părinţi că fetele lor sînt de nivel mediu se supără, dar ce să le fac, asta e!". Ionescu îşi duce privirea în jos şi nu scoate un cuvînt. Apucă doar să spună că nu s-a încălzit suficient.

Revenire spectaculoasă

După primele două aparate România e pe locul 20, înaintea Indiei. Urmează bîrna. Carmen Ionescu se adună şi primeşte o notă pe măsura exerciţiului prezentat, 9,362. Răducan şi Cojocar smulg aplauze sălii şi celor doi antrenori li se luminează feţele. Solul româncelor ridică sala în picioare. Andreea Răducan e sigură pe ea şi n-are nici un fel de emoţie. Îşi încurajează fiecare colegă care intră în concurs. Îşi poartă doar bluza de trening peste umăr şi-şi face mîinile pîlnie la gură să fie auzită mai bine. După sol România e pe primul loc, înaintea SUA, Olandei şi Rusiei.

Fetele zîmbesc pentru prima dată de cînd au venit aici. "Nu este relevant ce s-a întîmplat în această seară. Nu sînt mulţumit de nici una dintre fete. Ba din contră, dezamăgit. N-au trecut de 8 şi ceva. Ele sînt obişnuite cu notele de la Naţionale, date de nişte arbitre care nu sînt nici pe departe informate cu ce se întîmplă în lume. Miercuri va fi cu totul altceva", spune Belu. Apoi părăseşte imediat sala. România (146,646p) intrase în finală cu un punct şi jumătate înaintea celei de a doua clasate, SUA, şi cu un avantaj umilitor faţă de Rusia, 2,5 puncte, plasată a patra.

N-AU INTRAT MAI DEVREME LA ÎNCĂLZIRE

Echipa Rom`niei a venit cu aproximativ două ore şi jumătate înainte de concurs, cei doi antrenori fiind convinşi că vor intra direct în sala de încălzire. Lucrurile n-au stat însă aşa. Organizatorii nu le-au dat drumul în sală fetelor decît la ora stabilită cu multe zile înainte. Încălzirea era foarte importantă, mai ales că ieri nu s-a făcut nici un antrenament, Octavian Belu programînd doar cîteva exerciţii de stretching pe holurile hotelului Holiday Inn.

Bitang nu le lasă să vorbească

Imediat după concursul de aseară, fetele au fost chemate de organizatori în zona mixtă pentru a da declaraţii presei. Reprezentanţii L'Equipe care voiau să stea de vorbă cu Andreea Răducan s-au izbit de refuzul categoric al antrenoarei Mariana Bitang. "Gimnastele din Rom`nia nu dau declaraţii presei. Altă dată, la revedere", a spus ea întorcînd spatele reprezentanţilor mass-media. În cele din urmă Octavian Belu a încercat să salveze situaţia: "Eu zic că fetele trebuie lăsate în pace pentru că nu au prea multe de spus", a explicat el.

***OCHI ÎN OCHI.** Înaintea intrării la primul aparat, săriturile, gimnastele rom`ne s-au prezentat în faţa arbitrelor: Andreea Răducan, Silvia Stroescu, Andreea Ulmeanu, Loredana Boboc şi Sabina Cojocar*

MĂNÎNCĂ SUPĂ LA PLIC

Din cauza diurnei foarte mici, de doar 12 dolari, majoritatea gimnaştilor şi-au adus de acasă ibrice şi fierbătoare. Delicatesa din fiecare cameră se numeşte supă la plic. "Noi nu sîntem ca fotbaliştii. Pentru ei nu contează 300-400 de dolari. La noi e altceva. Ca să rămînem cu ceva bani am preferat să ne luăm de acasă plicuri cu supă, cîte o brînză topită şi altele, mai ales că aici toate sînt cam scumpe", a povestit unul dintre componenţii lotului.

Prezenţe în finale

Andreea Răducan (locul 2, după Svetlana Horkina), Sabina Cojocar (4) şi Silvia Stroescu (5) s-au calificat în finala concursului individual compus de joi. Pe aparate sîntem reprezentaţi de Răducan şi Cojocar la sărituri şi bîrnă, pentru ultimul act de la sol avansînd Răducan şi Andreea Ulmeanu.

***POZĂ PERFECTĂ.** Cu graţia şi siguranţa binecunoscute, Andreea Răducan a obţinut a doua notă din concurs ieri la bîrnă*

TENIS

Abandon la Paris

Andrei Pavel **(22 ATP, foto, dînd mîna cu arbitrul de scaun)** a fost eliminat ieri în al doilea turneu consecutiv de Julien Boutter. După ce săptămîna trecută francezul l-a învins în turul secund al concursului de la Basel, de data aceasta românul a abandonat în runda inaugurală de la Paris-Bercy, după 49 de minute de joc, cînd scorul era favorabil adversarului cu 6-4, 3-1. Andrei s-a retras din cauza unor puternice dureri de spate. El a rămas cu cecul oferit celor care pierd în primul tur, 9.200 de dolari, şi cu un punct ATP.

REZULTATE, Paris-Bercy, 2,95 mil. $, turul 2: Andreas Vinciguerra (Sue)-Goran Ivanisevici (Cro, 9) 6-4, 3-6, 7-6 (6); **turul 1:** Ivan Ljubicici (Cro)-Carlos Moya (Spa) 7-5, 6-1; Dominik Hrbaty (Svk)-Max Mirnîi (Blr) 6-2, 7-6 (1); Sjeng Schalken (Ola)-Federico Luzzi (Ita) 6-4, 6-2; Albert Costa (Spa)-Mickael Llodra (Fra) 7-6 (3), 6-1; Christophe Rochus (Bel)-Wayne Ferreira (AfS) 6-3, 6-4; Andreas Vinciguerra (Sue)-Tommy Robredo (Spa) 3-6, 6-1, 6-2; Albert Portas (Spa)-Franco Squillari (Arg) 6-2, 6-3; Nicolas Lapentti (Ecu)-Anthony Dupuis (Fra) 6-7 (5), 7-6 (5), 7-5; Bohdan Ulihrach (Ceh)-Francisco Clavet (Spa) 6-4, 6-4; Hicham Arazi (Mar)-Nicolas Kiefer (Ger) 7-6 (4), 1-6, 6-3; Xavier Malisse (Bel)-Greg Rusedski (M.Bri) 7-6 (3), 6-4; Jiri Novak (Ceh)-Alberto Martin (Spa) 6-3, 6-4; Karol Kucera (Svk)-Cedric Pioline (Fra) 6-4, 6-7 (7), 6-3; Mark Philippoussis (Aus)-Nicolas Mahut (Fra) 6-3, 6-4.

INTERVIU

"E posibil să renunț la gimnastică"

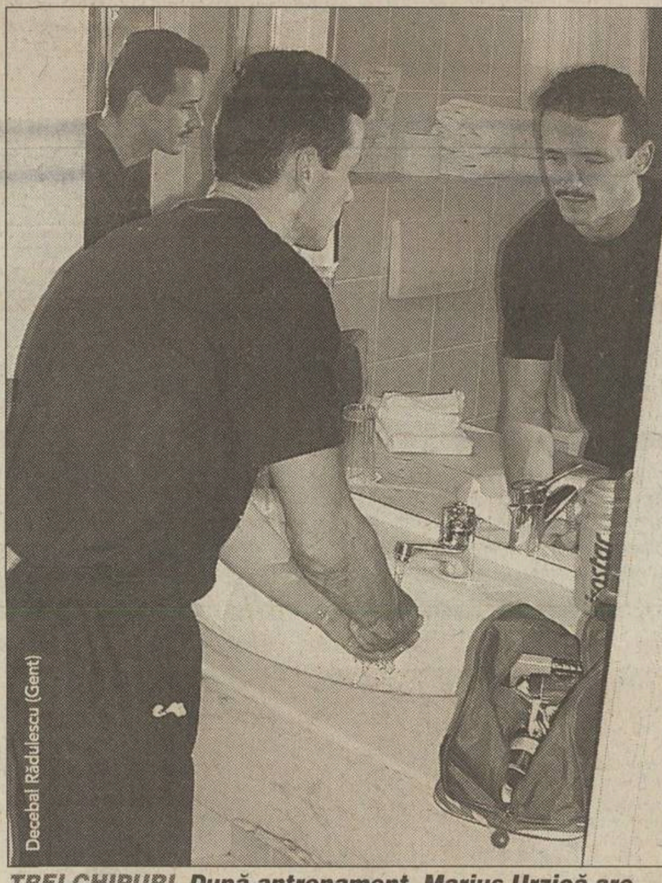

***TREI CHIPURI.** După antrenament, Marius Urzică are grijă să îndepărteze urmele de magneziu de pe mîini*

Chinuit de probleme la coloană, încheieturi şi umăr, Urzică spune că, deşi durerea e prezentă de mult în viaţa lui, încă nu s-a obişnuit s-o suporte

După ce echipa masculină a României s-a calificat în finala de opt de pe locul 4, gimnaştii aşteaptă ziua de azi, cînd se pun în joc medaliile. Marius Urzică, care a evoluat foarte bine la cele trei aparate la care participă de obicei, cal cu mînere, paralele şi bară fixă, spune doar că vor urca pe podium acele formaţii ale căror componenţi vor rata cel mai puţin.

PRO Marius, înainte de aceste Campionate Mondiale, Dan Grecu a spus că ar fi o performanţă pentru echipa masculină a României să se califice în finala de opt.

Da, dar nu se poate vorbi de faptul că am ajuns foarte uşor aici. Totuşi, eu zic că se putea şi mai bine.

PRO Le-ai reproşat ceva colegilor tăi care au ratat?

Nu. Nu obişnuiesc să fac asemenea lucruri. Dar sfaturi le dau. Este adevărat însă că pe întreaga echipă s-a mers mai slab la paralele şi bară.

PRO La cine te referi?

De exemplu, îmi pare rău că Dan Potra n-a reuşit să intre în finala de la sol şi Rareş Orzaţă în cea de la bară.

"E nevoie de concentrare"

PRO Poţi să faci o comparaţie între echipa României şi primele trei calificate?

Da, chiar am observat un lucru care m-a îngrijorat. Americanii au ratat trei exerciţii la care au primit note ce nu au fost apoi eliminate. Noi la ultimele două aparate am greşit de opt ori.

PRO Şi ce înseamnă asta?

Nu sînt mai buni, dar noi trebuie să ne concentrăm mai mult. În finala pe echipe o să fie şi mai greu pentru că nu vom mai avea nici cele 3 minute de încălzire. Eşti la cal, ai terminat exerciţiul şi apoi imediat treci la sărituri, ridici mîna şi începi să sari pentru notă.

PRO Coloana şi umărul tău rezistă?

Sînt rupt. Trag de mine cît pot. Mă dor toate încheieturile, coloana şi umărul stîng care mi-a fost operat. Am momente în care plîng de durere. Nu mai vorbesc de palme care aproape sînt carne vie. Problema e că de multă vreme durerea face parte din viaţa mea, dar cu ea nu poţi să te obişnuieşti niciodată.

Ultimul concurs?

PRO Aceste Mondiale sînt ultimele pentru tine?

S-ar putea. Toată lumea din afara gimnasticii româneşti îmi spune să mă las. Eu concurez pe semnătură şi riscurile sînt enorme. Înainte de Gent mă gîndeam să fac şi următoarea Olimpiadă, dar nu ştiu ce o să fie pînă atunci. Soţia îmi aduce aminte mereu de ce mi s-ar putea întîmpla şi atunci mă bate cel mai mult gîndul să mă opresc. Oricum, în ţară nu m-a ajutat nimeni din punctul acesta de vedere.

PRO Cum adică?

Păi, operaţia la umărul stîng am făcut-o în Anglia. În România am ţinut-o numai prin controale. La un moment dat, antrenorul care m-a descoperit pe mine ca sportiv, Ferencz Joszef, şi care acum antrenează în Anglia, m-a chemat la el. Acolo m-am şi operat. Ca să mi se cureţe capsula de la umăr a costat 1.000 de dolari.

PRO Cîştigă România vreo medalie în concursul pe echipe?

Eu spun că gimnaştii care nu vor rata se vor clasa în frunte. Fiecare ratare va conta enorm în clasamentul final.

INFO

HOCHEI PE GHEAŢĂ / AZI, în cadrul şedinţei Biroului Federal al FRHG se va definitiva componenţa lotului lărgit al României în vederea participării la CM Divizia I, în primăvara anului 2002, în Ungaria. Numai 22 de jucători vor pleca în campania de pregătire din Anglia şi Scoţia, începînd cu 23 noiembrie. Hocheiştii români ar fi trebuit să dispute două meciuri de verificare şi în Franţa, care au fost anulate. **(Oana Duşmănescu)**

VOLEI / PROGRAMUL etapei a 4-a a Diviziei A masculine, astăzi: Dinamo Bucureşti-Universitatea Bacău (sala Dinamo, ora 16:30), CSM Deltacons Tulcea-"U" Cluj, Petrom Ploieşti-VC Municipal Piatra Neamţ, "U" Pro Volei Craiova-Midia Năvodari, Someşul Victoria OMV Dej-"U" Remin Baia Mare, Cimentul Fieni-Electrocarbon Slatina. **(Petre G. Nicolae)**

VOLEI / PROGRAMUL etapei a 4-a a Diviziei A feminine, astăzi: Oil Terminal Constanţa-Dinamo Bucureşti, "U" Amici Bacău-CSU Metal Galaţi, Dacia LPS CSM Piteşti-CSS Astral Sibiu, Penicilina CSS Unirea Iaşi-CSU Gaz Tg. Mureş, VC Unic LPS CSS Piatra Neamţ-Rapid CFR Bucureşti şi "U" Cluj-RATB Petrom Bucureşti. **(Petre G. Nicolae)**

SCHI ALPIN / PARCHETUL austriac a deschis o anchetă în cazul accidentării grave suferite luni de campioana mondială la slalom super-uriaş Regine Cavagnoud pe o pîrtie a gheţarului Pitztal. Franţuzoaica s-a izbit de un antrenor german, Markus Anwander, ambii aflîndu-se în continuare în pericol de moarte. Cavagnoud a fost operată la cap, la torace şi la ficat şi este în comă.

TENIS / JENNIFER CAPRIATI a debutat ieri la Turneul Campioanelor de la München cu o victorie obţinută destul de greu în faţa Magdalenei Maleeva: 2-6, 6-3, 6-3. Liderul mondial a recunoscut că a avut nevoie de timp pentru a intra în meci şi a-şi recăpăta consistenţa. Următoarea ei adversară e Sandrine Testud, care a învins-o aseară pe compatrioata ei Amelie Mauresmo cu 5-7, 7-5, 6-1. Tot ieri s-a încheiat cariera franţuzoaicei Nathalie Tauziat (34 de ani), al cărei ultim meci a fost înfrîngerea, 3-6, 4-6, în faţa altei veterane, Arantxa Sanchez. Serena Williams s-a distrat cu Silvia Farina-Elia, 6-0, 6-2.

TENIS / GABRIEL TRIFU (289 ATP) s-a calificat în turul secund al challengerului de 25.000 de dolari de la Burbank, SUA, trecînd cu 6-7 (1), 7-5, 6-3 de americanul Brandon Hawk. Următorul adversar al românului e un compatriot al învinsului său, Cecil Mamiit, cap de serie numărul 3.

Acest număr a fost tipărit în 78.012 exemplare
Tirajul ProSport este certificat de BRAT
Analiza BRAT a fost realizată de Deloitte & Touche
BIROUL ROMÂN DE AUDIT AL TIRAJELOR

SCRIMĂ / CAMPIONATE MONDIALE

Onoare salvată

Echipa de sabie a României a obţinut ieri medalia de bronz la competiţia din Franţa, aceasta fiind cea de-a şasea distincţie la o întrecere majoră

Oana Duşmănescu

Mihai Covaliu, Alin Lupeică, Dan Găureanu şi Florin Zalomir au mai trecut în contul României încă un loc trei, după cel cucerit de stelista Roxana Scarlat, cu o zi înainte, la floretă individual. Băieţii trecuseră în optimile de finală de reprezentanţii Greciei, cu 45-36 şi îi întîlniseră în "sferturi" pe bieloruşi, pe care i-au depăşit cu 45-28.

"Nu a fost o misiune banală. Am avut meciuri importante pînă să accedem între primele patru formaţii. Despre sportivii din Belarus auzisem că sînt foarte puternici, dar ne-am mobilizat şi am reuşit să trecem de ei", a declarat Alin Lupeică. În semifinale, ai noştri s-au împiedicat de sabrerii unguri şi au fost puşi la punct cu 45-28. "Am pierdut şi asta a fost la un pas să ne dea peste cap. Ne-am demoralizat. E bine că ne-am revenit la asalturile cu nemţii, din întîlnirea pentru «bronz». I-am bătut cu 45-37. Recunosc că sîntem puţin supăraţi, pentru că ne-am dorit mai mult şi speram ca medaliile să fie mai strălucitoare. Dar o medalie rămîne o medalie", a adăugat Lupeică.

Dan Găureanu mărturiseşte că a trăit foarte intens concursul de la Nîmes. "Am beneficiat de un culoar favorabil pînă în semifinale. Este adevărat că ungurii au o adevărată tradiţie, au o şcoală valoroasă de scrimă, ceea ce nouă ne cam lipseşte. Mai mult am «furat» de la unul, de la altul. La ei scrima e sport naţional". În ultima fază a probei de sabie pe echipe sportivii maghiari s-au luptat, aseară, cu team-ul Rusiei.

Pentru băieţi, Mondialele de la Nîmes au luat sfîrşit. Ei revin astăzi în ţară, cu satisfacţia succesului de la echipe şi cu gustul amar al ratării de la individual a campionului olimpic Mihai Covaliu, care a părăsit planşa din şaisprezecimi. Cele care mai continuă periplul francez sînt floretistele, care mîine evoluează în întrecerea pe naţiuni. "Sperăm să punem mîna şi aici pe o medalie, pentru că avem şanse foarte mari. Vom vedea ce o să iasă", a declarat Reka Szabo.

***REALIZARE.** Antrenorul Alexandru Chiculiţă se bucură alături de elevii lui, Alin Lupeică (stînga) şi Mihai Covaliu (dreapta), după cîştigarea întîlnirii cu Germania*

ROXANA SCARLAT: "Sînt mulţumită de mine"

Roxana Scarlat, medaliată cu bronz la floretă individual, crede că, deocamdată, peste italianca Valentina Vezzali nu se poate trece. Pentru a intra în semifinale, ea a luptat cu o altă româncă, Reka Szabo, cu care, de altfel, împarte şi camera hotelului "Campanille" de la Nîmes.

PRO Cum a fost întîlnirea cu Reka, din "sferturi"?

A fost groaznic, deşi în felul acesta aveam o medalie asigurată. Asaltul a fost foarte strîns, am cîştigat la limită de timp cu 10-9, la fel de bine putea fi Reka învingătoarea. Am avut noroc la ultima tuşă.

PRO Te-ai lovit în penultimul act al întrecerii de Vezzali, care a reuşit să-şi păstreze titlul mondial. Ce calităţi are italianca?

E greu să o ghiceşti, nu numai pentru mine, ci pentru majoritatea floretistelor. Are o tactică de apărare aproape imbatabilă şi nu-mi imaginez cine ar putea-o învinge în acest moment, mai ales la o diferenţă mare de scor.

PRO Spuneai după Campionatele Europene din iulie, de la Koblenz, că Mondialele sînt cele care contează. Eşti mulţumită de performanţa obţinută în Franţa?

Bineînţeles, sînt mulţumită de tot concursul, mai puţin de meciul cu Valentina Vezzali. Acum mai aşteptăm întrecerea pe echipe, unde ţintim tot la o medalie. Dar în scrimă sînt multe elemente imprevizibile, nu poţi să spui niciodată cu siguranţă că-ţi atingi scopul.

Palmaresul echipei masculine de sabie

CM Budapesta	1975	bronz	JO Los Angeles	1984	bronz
JO Montreal	1976	bronz	CM Atena	1994	bronz
CM Buenos Aires	1977	argint			

SIGURANȚĂ

Airbagul a împlinit 20 de ani

În octombrie 1971, Daimler-Benz prezenta o invenție care creștea securitatea pasagerilor. Primele mașini cu "perne salvatoare" au fost construite însă peste Ocean

Dan Brie
Adrian Georgescu

Zilele trecute s-au împlinit 20 de ani de la brevetarea primului airbag, cel mai simplu și, în același timp, cel mai eficient sistem de protecție a pasagerilor în caz de accident. Nemții de la Daimler-Benz, inventatorii sistemului și primii care l-au făcut funcțional pe un automobil, au avut nevoie de 9 ani de teste înainte de a-l monta, mai întîi pe prototipul Mercedes-Benz ESV, prezentat, la sfîrșitul lui octombrie 1971, la Second International Conference on Experimental Safety Vehicles, apoi, ceva mai tîrziu, pe vehicule de serie. În afară de airbag, conceptul Mercedes ESV venea și cu primul sistem care-i avertiza pe pasageri că nu și-au montat centurile de siguranță, utilizat pe scară largă abia în anii '90.

Deși prima "pernă" a fost confecționată în Europa, istoria airbagului s-a scris în primul rînd peste Ocean. Tot în 1971, concomitent cu Daimler-Benz, Ford a realizat primul astfel de sistem, dar a mai avut nevoie de doi ani pentru a-l face cu adevărat funcțional. În 1973, General Motors a lansat prima serie de 1.000 de automobile Chevrolet echipate cu airbag, iar peste încă un an aceeași companie punea pe piață 100.000 de mașini Cadillac, Oldsmobile și Buick mai sigure decît oricare dintre vehiculele fabricate vreodată. Acestea beneficiau de dublu airbag pe bord, astfel încît, în caz de accident, nu era protejat doar șoferul, ci și cel din dreapta.

Totuși, se consideră că primul automobil sigur, echipat cu airbaguri cu adevărat funcționale, a fost tot unul european. Aceasta se întîmpla în 1981, cînd pe piețele de pe Bătrînul Continent era lansat în serie Mercedes-Benz S Class, o mașină echipată cu airbag instalat în mijlocul volanului. "Perna" era realizată dintr-un material moale ca mătasea, dar la fel de rezistent ca zalele din oțel. La acest material și la resortul de declanșare a airbagului, nemții au lucrat 10 ani. După 1981, decesele din cauza accidentelor rutiere s-au diminuat în Europa cu 70 la sută pe mașinile echipate cu airbag. Conform unui studiu, în America "pernele" au salvat 2.620 de vieți pînă acum. Pînă la inventarea acestuia, pentru șofer alternativele erau doar două: fie se zdrobea de volan, fie zbura prin parbriz. Acum, cele mai sigure automobile dispun de cel puțin șase "perne", montate frontal, lateral și chiar pe plafon.

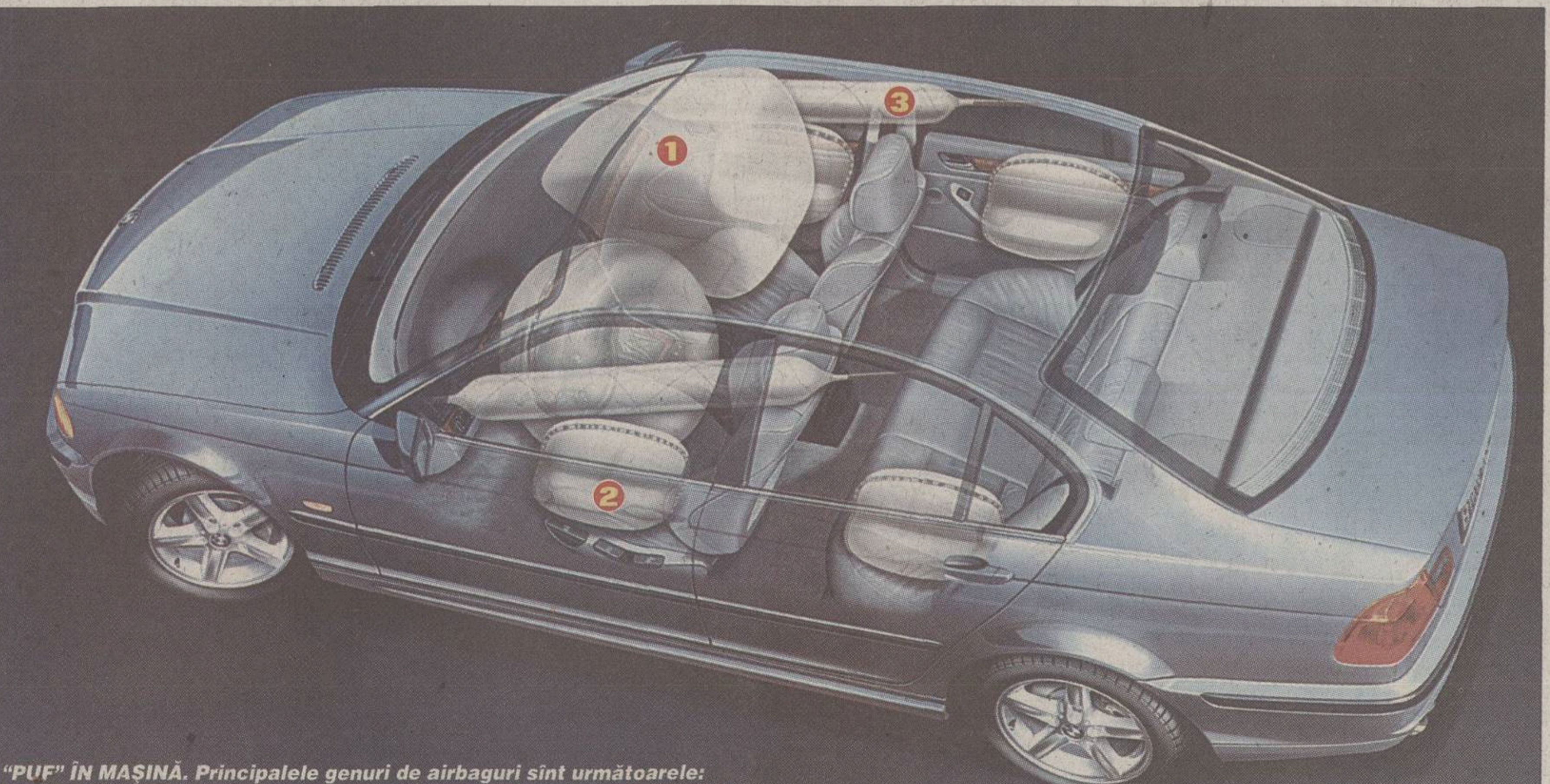

"PUF" ÎN MAȘINĂ. Principalele genuri de airbaguri sînt următoarele: 1 - frontale, 2 - laterale, 3 - laterale pentru protecția capului

Salvare cu tăiș

"Este airbagul un salvator sau un ucigaș?", suna o întrebare acum cîțiva ani, după ce mulți s-au plîns că aceste echipamente se declanșează prea tîrziu sau la accidente minore, producîndu-i un șoc în plus ocupantului. Conform statisticilor americane, anul trecut au murit 87 de oameni, dintre care 50 erau copii, din cauza loviturilor produse de "perne". Pînă acum un an, ele erau programate să se declanșeze ca pentru șocuri produse de o viteză de peste 300 kilometri pe oră. Producătorii au instalat sisteme care reglează presiunea de umflare în funcție de gravitatea șocului, cazul Ford Mondeo (foto), sau care folosesc două generatoare sub presiune, cum se întîmplă la Peugeot.

DECLANȘAREA AIRBAGULUI FRONTAL

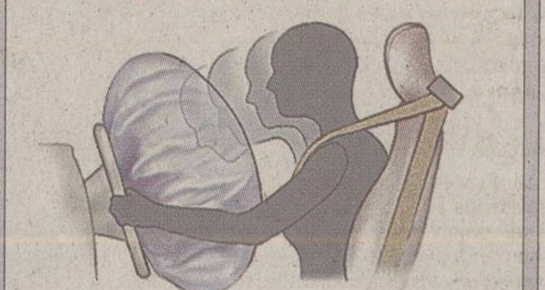

Grad de umflare pentru viteză de sub 80 km/h

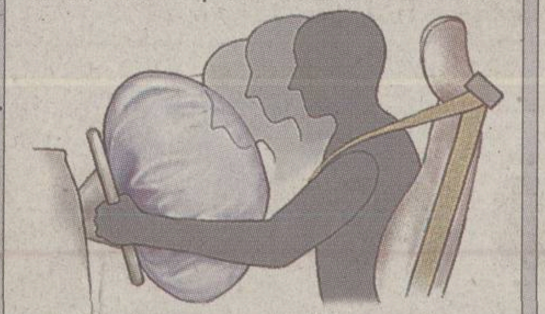

Grad de umflare pentru viteză de peste 120 km/h

Protecție și pentru pietoni

Dacă în anii '80 airbagul era considerat un lux inutil, se discută deja în unele țări vestice despre introducerea în legea rutieră a obligativității existenței "pernei pneumatice" în orice autovehicul cu 4 roți. Sistemul a fost testat la mijlocul anilor '90 și în Formula 1, dar s-a renunțat la el din cauza imenselor forțe de inerție - la accelerare și la frînare - care le declanșau imediat. Bine, dar pietonii? Ideea de a-i proteja și pe ei le-a venit celor de la Ford. Airbagul exterior *(foto)* va fi aplicat în producția de serie în cursul acestui an. Un "senzor de precioncnire" va declanșa pernele de aer aflate în zona barei de protecție și în fața parbrizului, cu cîteva secunde înaintea unui impact.

ȘTIRI

"Cosmonaut" la volan

Agenția Europeană Spațială a construit un "costum inteligent" **(foto)** care monitorizează mișcările pe care le face un astronaut în spațiu. Echipamentul e dotat cu o sumedenie de mici senzori ce transmit informații unui creier central. Marii producători de mașini vor folosi acest costum pentru a studia mișcările pe care le face un șofer în timp ce conduce. "Sistemele cu camere video nu sînt atît de precise ca acest echipament", a afirmat un purtător de cuvînt al uneia dintre corporațiile interesate de achiziționarea sistemului, printre care se numără Renault, Peugeot, BMW, VW și Fiat.

Nasser demis

Jac Nasser **(foto)**, directorul executiv al companiei Ford, a fost înlocuit din funcție, locul fiindu-i luat de actualul președinte al concernului, William Clay Ford III. Nasser era în funcție din ianuarie 1999, fiind inițial privit ca un salvator. Pierderile financiare și implicarea companiei în diferite scandaluri au dus la demiterea sa de către familia Ford, care deține 40 la sută din acțiunile concernului. În privința Formulei 1 se anunță vremuri grele pentru Jaguar, Nasser fiind unul dintre puținii susținători ai teamului de F1 din cadrul Ford.

PREZENTARE

Un mărunțel plin de putere

Noul Audi S3, cu tracțiune integrală, beneficiază de un motor de 1,8 litri și 225 cai

Noul Audi S3 **(foto)**, micul sportiv al producătorului din Ingolstadt, a primit un motor revoluționar. Propulsorul de 1,8 litri supraalimentat are 4 cilindri, două sisteme de răcire, turbocompresor și dezvoltă o putere uimitoare de 225 cai. Printre performanțele sale se numără un cuplu de 280 Nm, care e oferit într-un interval de turație de la 2.200 -5.500 rotații pe minut. Mașina ajunge la 100 kilometri pe oră în numai 6,6 secunde, avînd o viteză maximă de 243 kilometri pe oră. Înălțimea redusă (numai 1,415 metri) îi conferă un look sportiv. Consumul mediu înregistrat este de 9,3 litri la suta de kilometri. Cutia e manuală cu 6 trepte. Tracțiunea integrală combinată cu programul electronic de stabilitate, cu ABS-ul de a cincea generație și cu distribuția electronică a forței de frînare garantează un nivel ridicat de siguranță activă. Prețurile sînt în jurul a 30.850 euro.

FORMULA 1

McLaren a semnat cu Michelin

După 4 ani de colaborare cu Bridgestone, teamul din Woking va folosi pneurile concurenței

Adrian Georgescu

Ieri dimineață, Ron Dennis, directorul teamului McLaren, a anunțat oficial că echipa sa va folosi pneuri Michelin în sezonul 2002, începînd astfel o "colaborare de lungă durată". Împreună, cele două părți au adunat 17 victorii, iar ultima lor colaborare s-a petrecut în 1984 și a fost încununată de succes. În acel an, Lauda și Prost, piloții teamului, s-au clasat pe primele două locuri ale clasamentului, despărțiți de numai o jumătate de punct, formația cucerind bineînțeles și titlul la constructori. "Sînt foarte mulțumit de semnarea acestui acord. Am un mare respect pentru Michelin și sînt convins că împreună vom cîștiga titlul", a declarat Martin Whitmarsh, directorul de management de la McLaren.

Mașinile teamului din Woking au fost "încălțate" cu gume Bridgestone începînd din 1998, cînd producătorul nipon a intrat în Formula 1. În acel an, Ferrari a mers pe mîna celor de la Goodyear, iar Mika Hakkinen **(foto)** a devenit campion mondial, McLaren triumfînd și la constructori. Un alt titlu la echipe a venit în sezonul următor. Spre sfîrșitul sezonului 2001, Ron Dennis și-a exprimat bănuiala că Bridgestone le furnizează mai multe date celor de la Ferrari. Anul acesta, Michelin a oferit gume surprinzător de bune pentru un producător care a lipsit 16 ani din F1, înregistrînd 4 victorii cu Williams. Pneurile lor sînt foarte bune la temperaturi ridicate, dar nu dau randament maxim pe ploaie. McLaren devine astfel cea de-a șasea formație echipată de Michelin, după Williams, Jaguar, Benetton, Prost și Minardi.

WILLIAMS MERGE CU PEPSI

7up, marcă a concernului Pepsi, a devenit "băutura răcoritoare oficială a echipei Williams". Deși în sezonul 2002, cînd demarează înțelegerea dintre cele două părți, 7up nu va avea logo-uri de dimensiuni foarte mari pe mașinile sale, Frank Williams a afirmat că este un tîrg de mare importanță pentru el, datorită renumelui Pepsi în lume. Și alte echipe sînt în căutarea unor alternative de sponsorizare (Ferrari bate la ușa Coca-Cola), deoarece reclamele la țigări vor fi interzise din 2005.

Ulrich Ferber, impresarul german care a discutat transferul lui Lincar în Bundesliga, crede că e puţin probabil ca gruparea din Ghencea să-i permită mutarea în această iarnă

De MARIUS MĂRGĂRIT

"NU SEMNEZI, NU MAI JOCI LA STEAUA!"

Avînd 23 de ani, conform noului regulament de transferări, Erik Lincar poate pleca din vară fără nici o pretenţie financiară din partea roş-albaştrilor

Aflat în ultimul sezon de contract la Steaua, mijlocaşul Erik Lincar a decis să nu mai continue alături de roş-albaştri. Tratativele pentru semnarea unei noi înţelegeri au demarat în urmă cu o lună, jucătorul avînd stabilit ca termen de decizie ziua de astăzi. În funcţie de răspuns, Victor Piţurcă urma să se hotărască dacă îl va convoca pentru întîlnirea de sîmbătă cu Dinamo. Anterior, atît finanţatorul Gigi Becali, cît şi managerul Victor Piţurcă încercaseră să-l convingă pe Lincar să semneze o nouă înţelegere pentru încă 2-3 ani, însă cele două părţi nu au ajuns la nici un acord din cauza diferenţelor între pretenţiile mijlocaşului. Lincar a cerut mărirea contractului de la 40.000 de dolari pe an la 100.000, dar s-a izbit de oferta de numai 50.000 de dolari a conducătorilor din Ghencea. Se pare că rezolvarea problemei urma să îşi găsească soluţia în această săptămînă, însă lui Erik i s-a dat de înţeles că nu va mai fi folosit la echipa de seniori în cazul unui refuz. Ceea ce s-a şi întîmplat, cel puţin în cazul partidei de sîmbătă, cu UMT, cînd, deşi ar fi putut fi reţinut măcar pe banca de rezerve, stelistul nu a prins lotul de 18.

Ieri însă, înaintea ieşirii la antrenament, între Lincar şi antrenor a avut loc o discuţie pe această temă, tehnicianul cerîndu-i să-şi precizeze clar opţiunea. Mijlocaşul l-a anunţat pe managerul Stelei că a luat decizia de a nu-şi mai prelungi înţelegerea cu formaţia din Ghencea, moment în care i s-a comunicat că pînă în vară, cînd îi expiră actualul contract, se va pregăti numai cu formaţia de tineret. Ieri, după întrevederea cu Victor Piţurcă, Lincar s-a antrenat separat de echipă, urmînd ca de astăzi să se prezinte la "tineret" sub comanda antrenorului Vasile Aelenei.

Erik Augustin Lincar

- născut pe 16.10.1978
- a debutat la Steaua pe 23.08. 1997 la meciul Steaua - Oţelul 1-3
- a jucat 96 de partide în Divizia A şi a marcat 6 goluri
- 5 selecţii la echipa naţională pentru care a debutat pe 28.04.1999 la România - Belgia (1-0) cînd selecţioner era Victor Piţurcă

MEDIAFAX FOTO

***SFÎRŞIT.** Şansele lui Lincar de a mai evolua pentru roş-albaştri au devenit, practic, nule*

RAPID

8 jucători termină contractele la vară

Conducerea giuleştenilor a demarat negocierile cu ei, însă nu s-a semnat încă nimic. Aflat în cursa pentru titlu, Rapid nu îşi permite, deocamdată, să se lipsească de ei

Radu Oprişan
Cristi Zagaradniuc

Rapid are în lot 8 jucători cărora le expiră contractul şi care, fiind trecuţi de 23 de ani, pot pleca fără ca vreun leu să intre în contul clubului. Aceştia sînt Adrian Iencsi, Dorel Mutică, Nicolae Stanciu, Daniel Chiriţă, Narcis Răducan, Nicolae Constantin, Ionuţ Voicu şi Eugen Anghel. Ultimul are o situaţie deosebită, în sensul că înţelegerea sa cu giuleştenii expiră în decembrie, cînd el redevine jucătorul Gloriei Bistriţa, cu care mai are contract pînă în vară. După cîte se pare însă, nu vor fi probleme astfel încît Anghel să rămînă la Rapid cu încuviinţarea lui Jean Pădureanu.

Negocierile pentru semnarea unui nou contract au demarat cu o parte dintre cei 8, cele mai avansate fiind în cazul lui Daniel Chiriţă, Iencsi, Mutică şi Stanciu. În ceea ce îi priveşte pe primii doi, clubul are tot interesul să le obţină semnăturile, mai cu seamă că există oferte de transfer pentru ei, caz în care Rapid ar obţine sume importante. De asemenea, Stanciu şi Mutică devin indispensabili în alcătuirea lotului pentru campionatul viitor. Vicepreşedintele Costel Zotta nu crede că se va ajunge la o soluţie de genul celei aplicate în cazul lui Lincar, măcar cu cei 4 de mai sus: "Nu vom sacrifica interesele echipei şi rezultatele pentru strategia pe termen lung". Este adevărat, pe de altă parte, că Narcis Răducan a bifat cîteva partide la "satelitul" Electromagnetica în perioada în care era în dizgraţia conducerii, dar nu pentru că ar fi refuzat negocierea contractului, ci datorită "formei slabe pe care o traversa", după cum a motivat staff-ul din Giuleşti.

***PEŞTIŞORUL DE AUR.** Adrian Iencsi poate aduce mulţi bani Rapidului în cazul în care semnează un nou contract, după care pleacă în străinătate*

MEDIAFAX FOTO

DINAMO

Presiuni asupra lui Năstase şi Kiriţă

MEDIAFAX FOTO

Justin Gafiuc

Dinamo nu mai are în lot nici un jucător care să-şi termine contractul cu clubul în vara lui 2002, aşa că, din acest punct de vedere, conducătorii pot sta liniştiţi pentru moment, neexistînd riscul pierderii imediate a vreunui fotbalist aflat la final de angajament. Alb-roşiii s-ar fi putut confrunta, totuşi, cu o asemenea situaţie în cazurile lui Giani Kiriţă **(foto)** şi Vali Năstase, care-şi terminau anul viitor legăturile cu Dinamo. Sesizînd pericolul, stafful "cîinilor" a trecut din timp la negocieri cu cei doi, discuţiile cele mai aprinse purtîndu-se înainte de startul sezonului, în cantonamentul de la Braşov, unde, iniţial, jucătorii refuzaseră să semneze prelungirea contractului, pas pe care l-au făcut însă după numeroase presiuni exercitate de club asupra lor. Pentru a le da de înţeles că nu e loc de întors, Dinamo îi trecuse deja pe lista de transferări! Conform declaraţiilor directorului executiv Cristi Borcea, Kiriţă şi Năstase au semnat pînă la urmă pe încă 4 sezoane, cu salarii anuale de cîte 30.000 de dolari.

Între Litmanen şi Kluivert

În Occident, situaţii similare celei în care se află Erik Lincar de regulă nu se petrec. Cînd e vorba de jucători de mare valoare, antrenorii au tot interesul să-i utilizeze, să-şi poată îndeplini astfel obiectivele. Exemplul lui Litmanen, folosit pînă în ultima clipă de Ajax, care i-a organizat şi o mică festivitate la ultimul său meci, deşi de 4 luni se ştia că va pleca la Barcelona, e grăitor. În aceeaşi situaţie s-au aflat McManaman, Cocu şi, mai recent, Sol Campbell, care şi-au schimbat cluburile fiind la final de contract, dar fără a avea de suferit în nici un fel. Un contraexemplu ar putea fi însă Kluivert *(foto)*. Astă-vară, olandezul tergiversa prelungirea înţelegerii cu Barcelona, avînd, se pare, o ofertă excelentă de la Real Madrid, pentru vara viitoare. Catalanii l-au ameninţat că nu-l vor folosi nici o secundă în actuala ediţie, iar Kluivert, speriat atunci şi de posibilitatea pierderii locului în "naţională", a acceptat pînă la urmă reînnoirea contractului.

NUME GRELE LA ECHIPELE MICI

Este de aşteptat ca în vară să se producă destule mişcări de trupe, existînd jucători la final de contract şi în echipele mici. Vlădoiu, Colceag, Iordache (toţi FC Argeş), Arcanu, Vasc, I. Andraşi (FC Braşov), Costel Enache (Ceahlăul), Cl. Balaci, Săvoiu (ambii UMT) sau Gigel Coman (FC Naţional) sînt nume care, cu siguranţă, vor fi solicitate pe piaţa transferurilor.

INTERVIU

"Pe Lincar l-aş sfătui să plece"

Andrei Niculescu

Impresarul Ioan Becali *(foto)* spune că dacă l-ar reprezenta pe jucătorul stelist i-ar spune să nu-şi prelungească înţelegerea cu Steaua

Domnule Becali, pe cine ajută acest nou regulament de transferuri?

E clar că pe jucători şi pe impresarii lor. Dar ca să fie ajutaţi, jucătorii trebuie să aibă şi valoare. Degeaba rămîne un fotbalist liber de contract, dacă n-are şi oferte.

PRO **Dar pot apărea diferite conflicte, în care să aibă de suferit atît cluburile, cît şi jucătorii. De exemplu situaţia lui Lincar.**

Lincar nu vrea să semneze prelungirea şi cu asta basta. Care e problema? Lincar intră de la 1 ianuarie în ultimele 6 luni de contract şi poate semna cu orice club din lumea asta, fiind liber. Adică zero parametru. Adică Steaua nu primeşte nici un ban, pentru că băiatul a împlinit deja 23 de ani.

PRO **Dar dacă nu va mai juca nici un minut pînă în vară, nu va fi "o bilă neagră" pentru el, un risc pentru cumpărător?**

Nu va fi, pentru că echipa care-l va lua îl ştie pe Lincar dinainte. Ştie ce valoare are, ştie că-l va avea la toată pregătirea de vară şi-l poate pune pe picioare oricum. Plus că, să nu uităm, îl ia gratis, la nici 24 de ani. Riscuri sînt în orice situaţii. Poţi să iei un jucător bun cu 7-8 milioane de dolari şi să nu te poţi folosi de el sau poţi lua altul cu un milion şi să scoţi profit uriaş. Cum a făcut Alaves cu Contra.

PRO **Dar Steaua nu greşeşte nefolosindu-l pe Lincar? Totuşi e un jucător de valoare.**

Steaua îşi face politica ei. Au probabil anumite calcule.

PRO **Ce ar trebui să facă o echipă ca să nu ajungă în situaţia asta?**

Cînd se ajunge în ultimul an, deja e dificil de abordat un jucător. El ştie că poate pleca liber şi poate lua contractul vieţii lui pentru că neavînd sumă de transfer banii intră direct în contul lui. Aşa că el cere cît în lună şi în stele, iar clubul nu prea are de unde să-i dea. D-aia spun că, în mod normal, fotbalistul trebuie abordat cu cel puţin doi ani înainte de terminarea înţelegerii.

PRO **Dumneavoastră ce-aţi sfătui un jucător aflat în această situaţie?**

Depinde de jucător. De exemplu pe Stanciu, care termină la vară şi are deja 28 de ani, l-aş sfătui să rămînă la Rapid. Pe Lincar însă l-aş sfătui să plece, dacă ar fi jucătorul meu. Dar nu e.

PRO **Aveţi însă jucători în această situaţie, Adi Ilie, Alin Stoica. Ce e cu ei?**

Deocamdată stăm şi ne aşteptăm unii pe alţii, ca să zic aşa. Noi pe cluburi, cluburile pe noi. La ei însă nu e cazul să fie persecutaţi. În ţările civilizate nu se face aşa ceva.

dyo
CALITATEA VOPSELEI
IMPORTATOR UNIC
S.C. CHEMICALCOM DYO S.R.L.
CAUTĂ DISTRIBUITORI
în zona Transilvania, în special pentru
ORADEA şi REŞIŢA
Tel.: 01 330 68 08; 01 331 05 72; 01 330 40 65

BIBLIOTECA „ASTRA" SIBIU